市勢の概要

1 沿革

年月日	事項
明治22年４月１日	武蔵野村成立
昭和３年11月10日	武蔵野町制施行
昭和22年11月３日	武蔵野市制施行

2 位置と面積

位置	面積
都心から約20㎞、東経139度34分10秒、北緯35度42分53秒	10.73k㎡

3　世帯と人口

区分	世帯数	住民基本台帳登録人口			人口密度 １k㎡当り	１世帯 当り人員
		男	女	計		
平成25年３月31日現在	72,662	66,930	72,605	139,535	13,004	1.92人
平成26年３月31日現在	73,665	68,052	73,532	141,584	13,195	1.92人

※平成24年7月9日住民基本台帳法改正により、平成25年から外国人住民を含む。

4 公共施設

施設名	所在地	電話
市役所	武蔵野市緑町２丁目２番28号	(51)5131
吉祥寺市政センター	武蔵野市吉祥寺本町１丁目10番７号　武蔵野商工会館２階	(22)1821
武蔵境市政センター	武蔵野市境２丁目10番27号	(53)2200
中央市政センター	武蔵野市中町１丁目２番８号	(56)3800
境南コミュニティセンター	武蔵野市境南町３丁目22番９号	(32)8565
西久保コミュニティセンター	武蔵野市西久保１丁目23番７号	(54)8990
吉祥寺東コミュニティセンター	武蔵野市吉祥寺東町１丁目12番６号	(21)4141
中央コミュニティセンター中町集会所	武蔵野市中町１丁目28番５号	(53)2251
中央コミュニティセンター	武蔵野市中町３丁目５番17号	(53)3934
吉祥寺北コミュニティセンター	武蔵野市吉祥寺北町１丁目22番10号	(22)7006
本町コミュニティセンター	武蔵野市吉祥寺本町１丁目22番２号	(22)7002
八幡町コミュニティセンター	武蔵野市八幡町３丁目３番16号	(54)0169
関前コミュニティセンター	武蔵野市関前２丁目26番10号	(51)0206
関前コミュニティセンター分館	武蔵野市関前３丁目16番６号	(51)0206
御殿山コミュニティセンター	武蔵野市御殿山１丁目５番11号	(48)9309
桜堤コミュニティセンター	武蔵野市桜堤３丁目３番11号	(53)5311
吉祥寺南町コミュニティセンター	武蔵野市吉祥寺南町３丁目13番１号	(43)6372
緑町コミュニティセンター	武蔵野市緑町３丁目１番17号	(53)6954
西部コミュニティセンター	武蔵野市境５丁目６番20号	(56)2888
吉祥寺西コミュニティセンター	武蔵野市吉祥寺本町３丁目20番17号	(55)3297
吉祥寺西コミュニティセンター分館	武蔵野市吉祥寺本町４丁目10番７号	(55)3297
けやきコミュニティセンター	武蔵野市吉祥寺北町５丁目６番19号	(54)8719
本宿コミュニティセンター	武蔵野市吉祥寺東町３丁目25番２号	(22)0763
武蔵野中央公園北ホール	武蔵野市八幡町２丁目５番３号	(56)0055
武蔵野市立武蔵野公会堂	武蔵野市吉祥寺南町１丁目６番22号	(46)5121
武蔵野市立武蔵野市民文化会館	武蔵野市中町３丁目９番11号	(54)8822
武蔵野市立武蔵野芸能劇場	武蔵野市中町１丁目15番10号	(55)3500
武蔵野市立武蔵野スイングホール	武蔵野市境２丁目14番１号	(54)1313
武蔵野市立吉祥寺美術館	武蔵野市吉祥寺本町１丁目８番16号 F・Fビル７階	(22)0385
武蔵野市立松露庵	武蔵野市桜堤１丁目４番22号	(36)8350
武蔵野市立吉祥寺シアター	武蔵野市吉祥寺本町１丁目33番22号	(22)0911

市勢の概要

施設名	所在地	電話
武蔵野市立かたらいの道市民スペース	武蔵野市中町1丁目11番16号	(50)0082
武蔵野市立自然の村	長野県南佐久郡川上村大字川端下547番１	0267(99)2400
武蔵野市立南保育園	武蔵野市吉祥寺南町３丁目６番15号	(48)1501
武蔵野市立境保育園	武蔵野市境４丁目11番３号	(53)1783
武蔵野市立境南保育園	武蔵野市境南町５丁目１番１号	(32)2443
武蔵野市立吉祥寺保育園	武蔵野市吉祥寺北町５丁目11番51号	(51)5206
武蔵野市立０１２３吉祥寺	武蔵野市吉祥寺東町２丁目29番12号	(20)3210
武蔵野市立０１２３はらっぱ	武蔵野市八幡町１丁目３番24号	(56)3210
武蔵野市立みどりのこども館	武蔵野市緑町2-6-8武蔵野緑町二丁目第三アパート１階	(54)5162
五小こどもクラブ	武蔵野市関前３丁目２番20号 第五小学校校舎内	(53)3740
三小こどもクラブ	武蔵野市吉祥寺南町２丁目35番６号 第三小学校隣接	(45)5323
桜野こどもクラブ	武蔵野市桜堤１丁目８番21号　桜野小学校校庭内	(53)3404
大野田こどもクラブ	武蔵野市吉祥寺北町４丁目11番37号　大野田小学校校庭内	(54)1900
境南こどもクラブ	武蔵野市境南町２丁目27番18号 境南小学校校庭内	(31)4588
一小こどもクラブ	武蔵野市吉祥寺本町４丁目17番16号　第一小学校校庭内	(21)3225
千川こどもクラブ	武蔵野市八幡町３丁目５番25号　千川小学校校庭内	(53)2248
二小こどもクラブ	武蔵野市境４丁目２番15号　第二小学校校舎内	(51)5815
四小こどもクラブ	武蔵野市吉祥寺北町２丁目４番５号　第四小学校校舎内	(22)4398
本宿こどもクラブ	武蔵野市吉祥寺東町４丁目１番９号本宿小学校校舎内	(21)6555
井之頭こどもクラブ	武蔵野市吉祥寺本町３丁目27番19号 井之頭小学校校舎内	(54)9333
関前南こどもクラブ	武蔵野市関前３丁目37番24号　関前南小学校隣接	(53)4551
武蔵野市立桜堤児童館	武蔵野市桜堤２丁目１番29号	(53)2206
武蔵野市くぬぎ園	武蔵野市桜堤１丁目９番７号	(53)8188
武蔵野市桜堤ケアハウス	武蔵野市桜堤１丁目９番９号	(36)5122
武蔵野市立高齢者総合センター	武蔵野市緑町２丁目４番１号	(51)1975
武蔵野市立北町高齢者センター	武蔵野市吉祥寺北町４丁目１番16号	(54)5300
グランドハイツ（福祉型住宅）	武蔵野市吉祥寺北町５丁目４番６号	－
武蔵野清岳苑（福祉型住宅）	武蔵野市西久保２丁目30番４号	－
シティハウス吉祥寺（福祉型住宅）	武蔵野市吉祥寺本町１丁目37番２号	－
クレベール（福祉型住宅）	武蔵野市関前２丁目７番１号	－
ルミエール（福祉型住宅）	武蔵野市関前４丁目15番５号	－
シュロス武蔵野（福祉型住宅）	武蔵野市関前４丁目17番３号	－
エルベセッタ田家（福祉型住宅）	武蔵野市境１丁目４番８号	－
武蔵野三宝苑（福祉型住宅）	武蔵野市吉祥寺本町４丁目14番14号	－
アーバン武蔵野（福祉型住宅）	武蔵野市境南町２丁目８番６号	－
武蔵野市障害者福祉センター	武蔵野市八幡町４丁目28番13号	(55)3825
緑町市民農園	武蔵野市緑町１丁目６番	－
関前第２市民農園	武蔵野市関前２丁目11番、武蔵野市関前３丁目18番	－
御殿山市民農園	武蔵野市御殿山２丁目11番	－
北町市民農園	武蔵野市吉祥寺北町３丁目15番	－
南町市民農園	武蔵野市吉祥寺南町４丁目18番	－
関前ふれあい市民農園	武蔵野市関前３丁目17番	－
関前第３市民農園	武蔵野市関前３丁目26番	－
御殿山第２市民農園	武蔵野市御殿山２丁目12番	－
境南市民農園	武蔵野市境南町４丁目６番	－
武蔵野市立武蔵野商工会館	武蔵野市吉祥寺本町１丁目10番７号	－
武蔵野市消費生活センター	武蔵野市吉祥寺本町１丁目10番７号 武蔵野商工会館３階	(21)2972
武蔵野市立保健センター	武蔵野市吉祥寺北町４丁目８番10号	(51)0700
武蔵野市吉祥寺自転車駐車場	武蔵野市吉祥寺南町２丁目10番	(20)0915
武蔵野市武蔵境駅北口暫定自転車駐車場	武蔵野市境１丁目２番22号	(36)1206

市勢の概要

施設名	所在地	電話
武蔵野市武蔵境駅北口第二自転車駐車場	武蔵野市境２丁目10番28号	(36)5988
武蔵野市立公園	都市公園110 都市公園以外62	－
関前住宅（市営住宅）	武蔵野市関前３丁目16番５号	－
北町第１住宅（市営住宅）	武蔵野市吉祥寺北町５丁目４番８号	－
北町第２住宅（市営住宅）	武蔵野市吉祥寺北町５丁目６番14号	－
桜堤住宅（市営住宅）	武蔵野市桜堤２丁目８番31号	－
武蔵野市立第一小学校	武蔵野市吉祥寺本町４丁目17番16号	(22)1421
武蔵野市立第二小学校	武蔵野市境４丁目２番15号	(51)4478
武蔵野市立第三小学校	武蔵野市吉祥寺南町２丁目35番９号	(43)2322
武蔵野市立第四小学校	武蔵野市吉祥寺北町２丁目４番５号	(22)1423
武蔵野市立第五小学校	武蔵野市関前３丁目２番20号	(51)2196
武蔵野市立大野田小学校	武蔵野市吉祥寺北町４丁目11番37号	(51)0511
武蔵野市立境南小学校	武蔵野市境南町２丁目27番27号	(32)3401
武蔵野市立本宿小学校	武蔵野市吉祥寺東町４丁目１番９号	(22)4723
武蔵野市立千川小学校	武蔵野市八幡町３丁目５番25号	(51)3695
武蔵野市立井之頭小学校	武蔵野市吉祥寺本町３丁目27番19号	(51)7188
武蔵野市立関前南小学校	武蔵野市関前３丁目37番26号	(53)7655
武蔵野市立桜野小学校	武蔵野市桜堤１丁目８番19号	(53)5125
武蔵野市立第一中学校	武蔵野市中町３丁目９番５号	(51)8041
武蔵野市立第二中学校	武蔵野市桜堤１丁目７番31号	(52)2148
武蔵野市立第三中学校	武蔵野市吉祥寺東町１丁目23番８号	(22)1426
武蔵野市立第四中学校	武蔵野市吉祥寺北町５丁目11番41号	(51)7675
武蔵野市立第五中学校	武蔵野市関前２丁目10番20号	(52)0421
武蔵野市立第六中学校	武蔵野市境３丁目20番10号	(53)6311
武蔵野市立学校給食北町調理場	武蔵野市吉祥寺北町４丁目11番30号	(54)2090
武蔵野市立学校給食桜堤調理場	武蔵野市桜堤１丁目７番23号	(53)2230
武蔵野市立武蔵野市民会館	武蔵野市境２丁目３番７号	(51)9144
武蔵野市立武蔵野総合体育館	武蔵野市吉祥寺北町５丁目11番20号	(56)2200
武蔵野市立武蔵野陸上競技場	武蔵野市吉祥寺北町５丁目11番20号	(56)2200
武蔵野市立武蔵野軟式野球場	武蔵野市緑町３丁目１番34号	－
武蔵野市立武蔵野庭球場	武蔵野市緑町３丁目１番34号	－
武蔵野市立緑町スポーツ広場	武蔵野市緑町２丁目２番29号	－
武蔵野市立武蔵野プール	武蔵野市吉祥寺北町５丁目11番33号	－
武蔵野市立武蔵野温水プール	武蔵野市吉祥寺北町５丁目11番33号	－
武蔵野市立中央図書館	武蔵野市吉祥寺北町４丁目８番３号	(51)5145
武蔵野市立吉祥寺図書館	武蔵野市吉祥寺本町１丁目21番13号	(20)1011
武蔵野市立ひと・まち・情報 創造館 武蔵野プレイス	武蔵野市境南町２丁目３番18号	(30)1905

※平成26年３月31日現在、設置規程のある施設のみ掲載

武蔵野市機構図

平成26年3月31日現在

- 市長
  - 副市長（五十嵐）
    - 総合政策部
      - 企画調整課
        - 企画調整主査
      - 秘書広報課
        - 秘書広報主査
        - 広報担当課長
    - 総務部
      - 総務課
        - 総務係
        - 検査係
        - 検査担当課長
      - 自治法務課
        - 自治法務主査
      - 人事課
        - 人事係
        - 副参事（人事制度担当）
        - 副参事（労務・安全衛生担当）
        - 給与厚生係
      - 情報管理課
        - 情報管理主査
    - 財務部
      - 財政課
        - 財政主査
      - 管財課
        - 管財係
        - 契約係
      - 施設課
        - 施設主査
      - 市民税課
        - 管理係
        - 市民税係
        - 税務担当部長
      - 資産税課
        - 資産税係
        - 家屋係
        - 土地係
      - 納税課
        - 管理係
        - 納税係
    - 市民部
      - 生活経済課
        - 産業振興係
        - 農政係
        - 消費生活係
      - 市民活動推進課
        - コミュニティ推進係
        - 市民相談係
        - 市民活動担当部長
        - 男女共同参画担当課長
        - 市民相談担当課長
      - 交流事業課
        - 交流事業主査
      - 保険課
        - 国保年金係
        - 後期高齢者医療係
        - 収納係
      - 市民課
        - 市民係
        - 戸籍係
      - 市政センター
        - 吉祥寺市政センター
        - 武蔵境市政センター
        - 中央市政センター
  - 副市長（井上）
    - 防災安全部
      - 安全対策課
        - 安全対策係
      - 防災課
        - 消防防災係
    - 環境部
      - 環境政策課
        - 計画係
        - 保全係
      - ごみ総合対策課
        - 計画係
        - 減量指導係
        - 業務係
      - クリーンセンター
        - 管理主査
        - 新クリーンセンター建設担当課長
      - 下水道課
        - 管理係
        - 施設整備係
        - 副参事（整備推進担当）
      - 緑のまち推進課
        - 緑化係
        - 公園係
    - 健康福祉部
      - 地域支援課
        - 地域支援主査
      - 生活福祉課
        - 管理係
        - 生活福祉係
      - 高齢者支援課
        - 管理係
        - 相談支援係
        - 介護保険係
        - 介護認定係
        - 相談支援担当課長
      - 障害者福祉課
        - 管理係
        - 基幹相談支援センター
        - 障害者福祉センター
      - 健康課
        - 健康主査
    - 子ども家庭部
      - 子ども家庭課
        - 子ども家庭係
        - 助成係
        - 子ども家庭支援センター
        - 子ども家庭支援センター担当課長
      - 児童青少年課
        - 児童青少年係
        - 児童館
      - 保育課
        - 管理係
        - 保育園（４園）

- 都市整備部
  - 参事（まちづくり調整担当）
  - まちづくり推進課
    - まちづくり推進主査
    - まちづくり調整担当課長
  - 吉祥寺まちづくり事務所
    - まちづくり主査
  - 武蔵境開発事務所
    - 開発主査
  - 交通対策課
    - 交通企画係
    - 自転車対策係
  - 住宅対策課
    - 住宅主査
  - 建築指導課
    - 管理係
    - 監察係
    - 審査係
    - 構造設備係
    - 建築確認担当課長
  - 道路課
    - 道路管理係
    - 調整係
    - 整備係
    - 道路台帳係
  - 用地課
    - 用地主査
    - 副参事（渉外担当）
- 会計管理者
  - 会計課
    - 出納係
    - 審査係
- 水道部
  - 総務課
    - 総務主査
  - 工務課
    - 工務係
    - 給水係
    - 浄水場係
    - 浄水場長

教育委員会
- 教育長
  - 教育部
    - 教育企画課
      - 教育企画係
      - 財務係
    - 指導課
      - 指導主査
    - 統括指導主事
    - 教育支援課
      - 学務係
      - 特別支援教育係
    - 生涯学習スポーツ課
      - 生涯学習係
      - 歴史資料館開設準備担当課長
      - 国体・障害者スポーツ大会推進担当課長
      - 副参事（スポーツ振興担当）
      - スポーツ振興係
      - 市民会館
    - 図書館
      - 管理係
      - 中央図書館
      - 吉祥寺図書館
  - 小学校（12校）
  - 中学校（6校）

- 選挙管理委員会
  - 選挙管理委員会事務局
    - 選挙管理主査
- 監査委員
  - 監査委員事務局
    - 監査主査
- 農業委員会
  - 農業委員会事務局
- 公平委員会
- 固定資産評価審査委員会
- 議会
  - 議会事務局
    - 次長
      - 庶務係
      - 議事係

平成２５年度
平成２４年度 一般会計歳入歳出決算額内訳

(1) 平成25年度

人口　141,584 人
世帯　73,665 世帯（平成26.3.31現在）

（単位 千円）

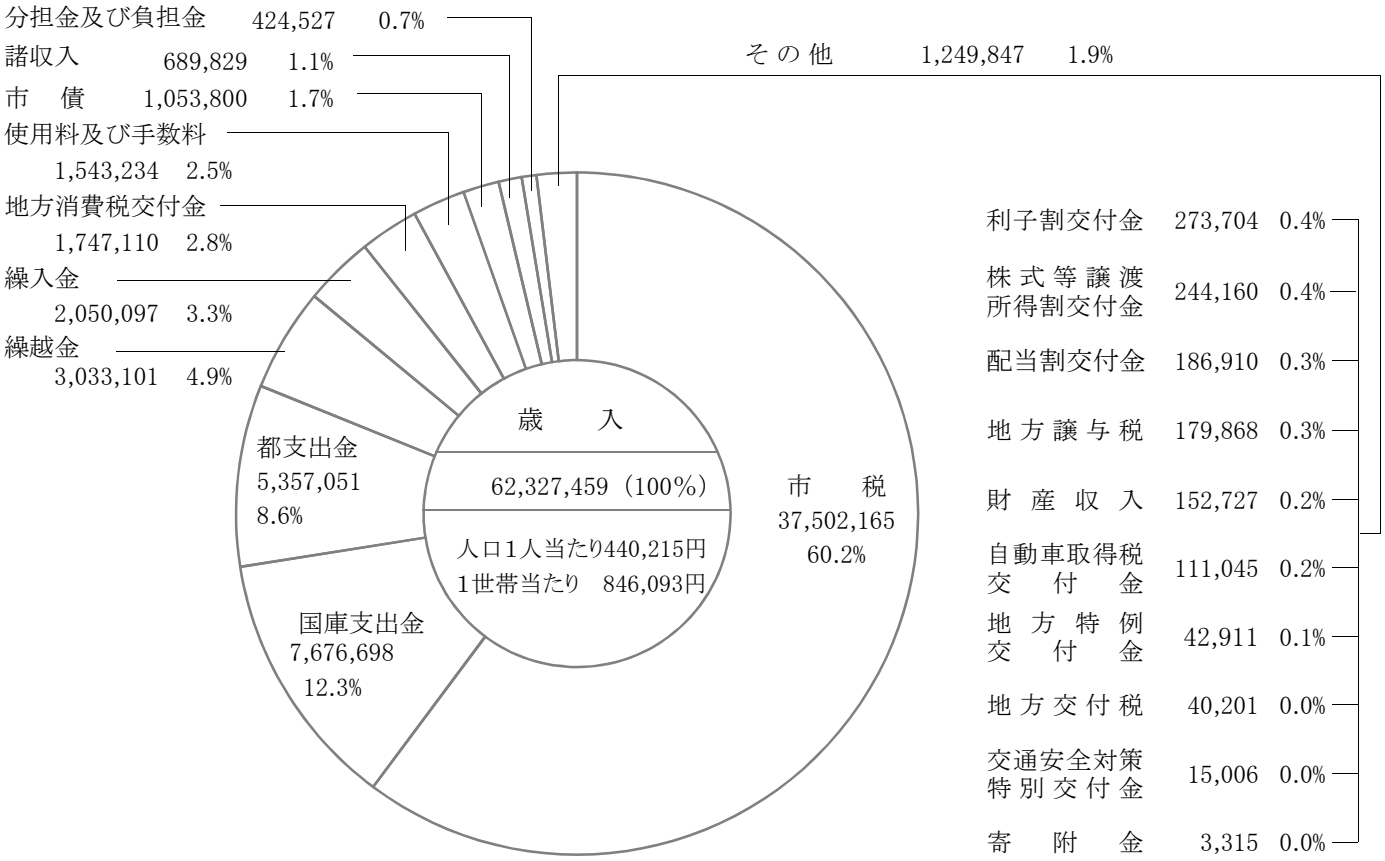

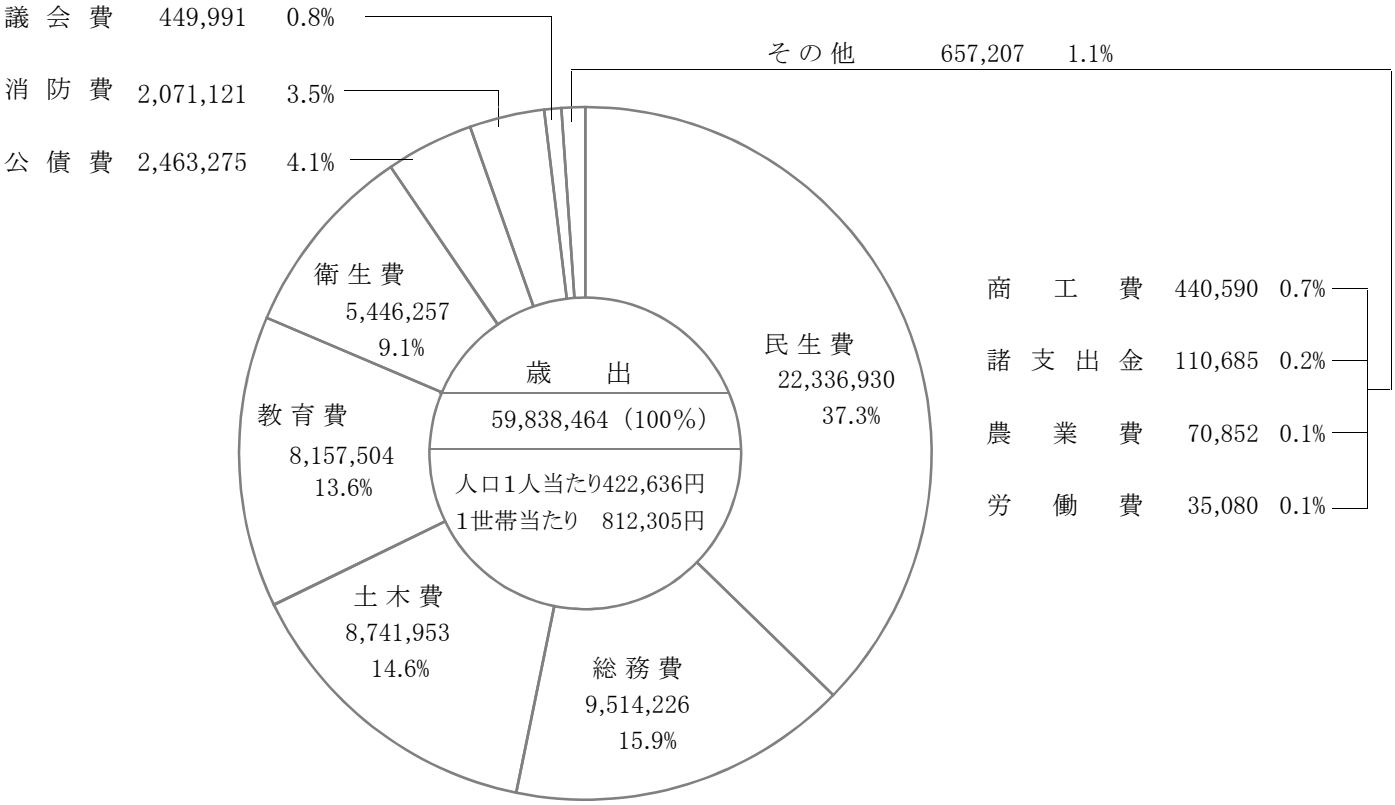

(2) 平成24年度

人口　139,535 人
世帯　72,662 世帯（平成25.3.31現在）

（単位 千円）

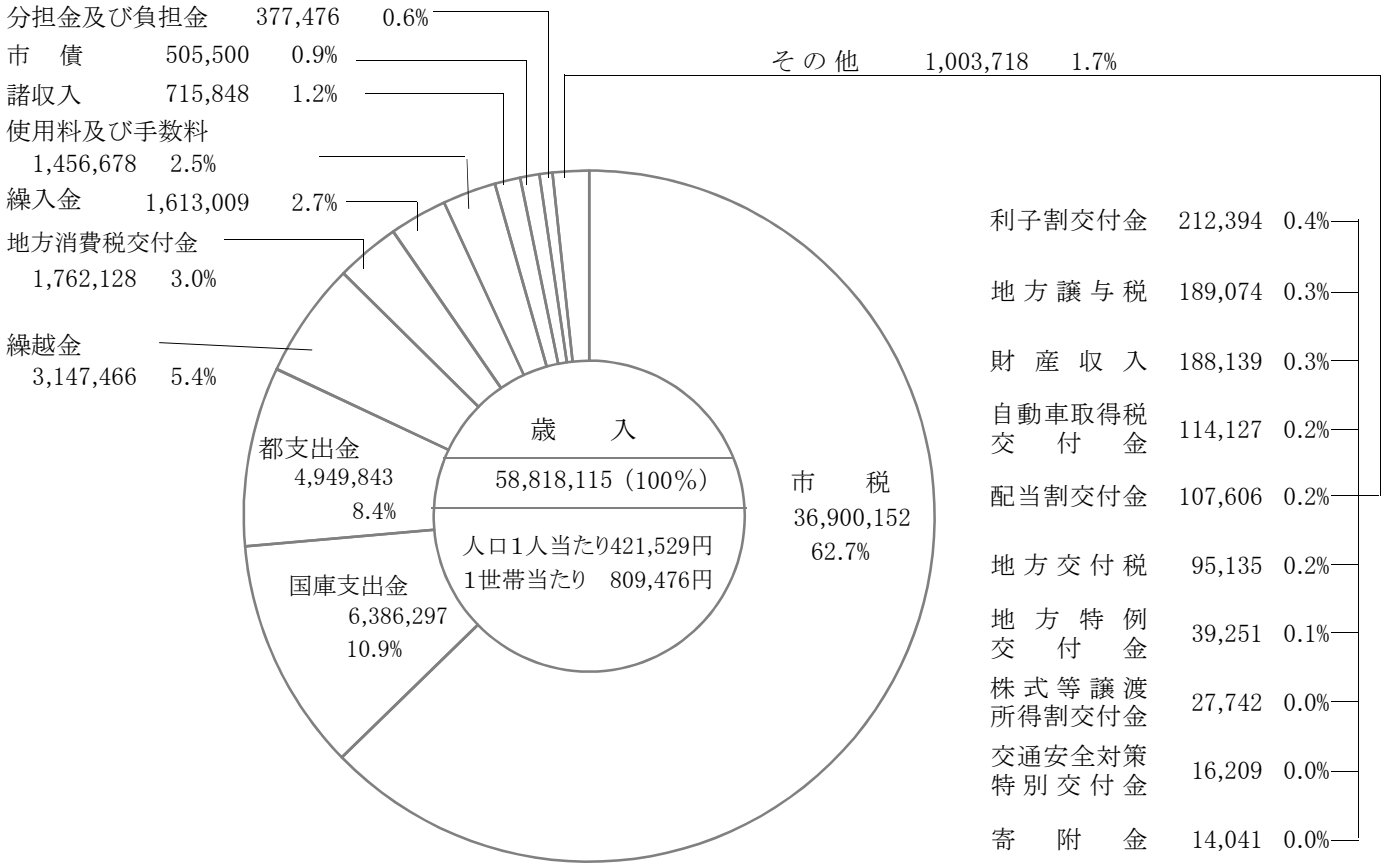

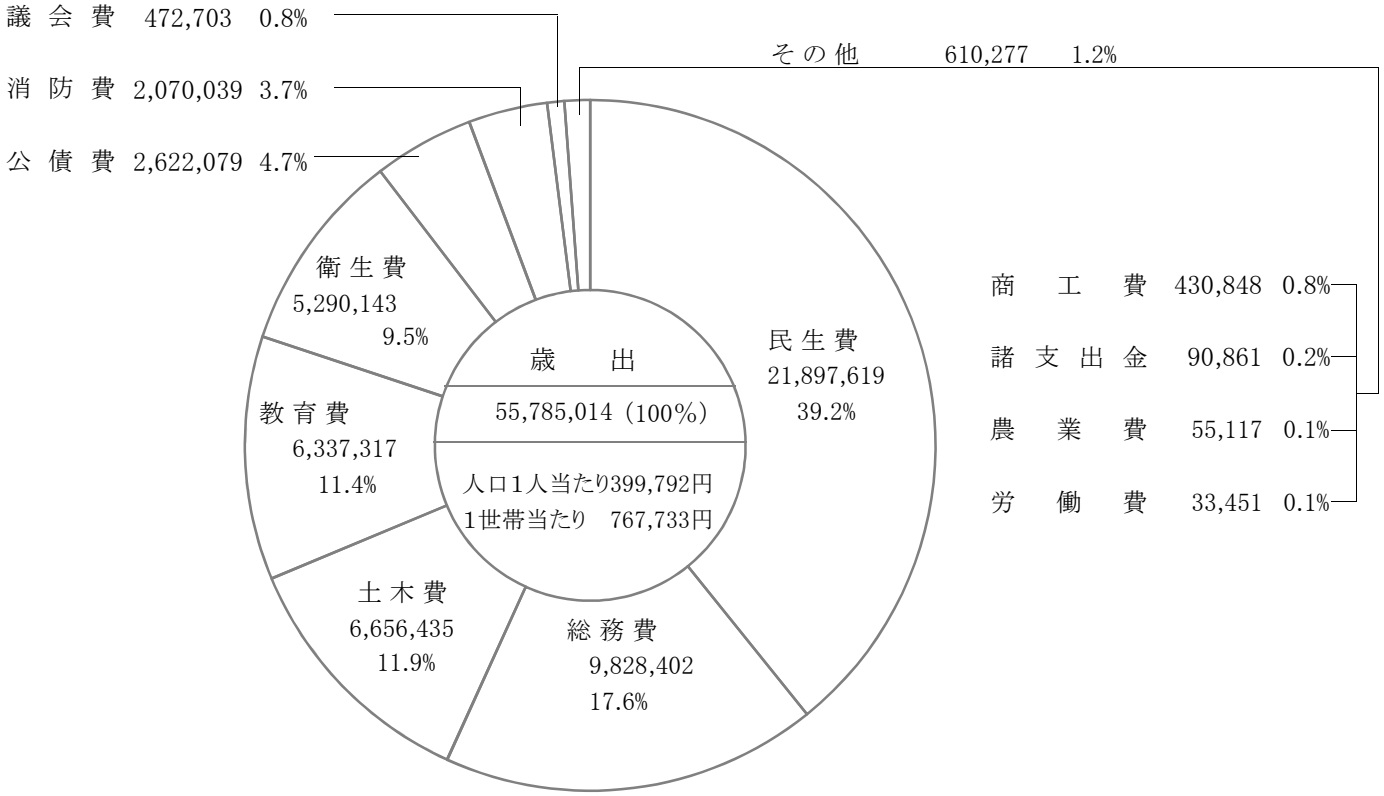

議　会　事　務　局

１－１－１（決算書 116 ページ）

○議会運営費

総　　括

1 全国、関東、東京都市議会議長会　他

全国市議会議長会	第 89 回定期総会 第 8 回研究フォーラム	5 月 22 日 7 月 10 日～11 日	日比谷公会堂 旭川市民文化会館
関東市議会議長会	第 79 回定期総会	4 月 25 日	甲府富士屋ホテル
東京都市議会議長会	臨時総会 定例総会 定例総会 定例総会 第 52 回議員研修会 定例総会	4 月 16 日 5 月 28 日 8 月 8 日 11 月 20 日 2 月 13 日 2 月 17 日	東京自治会館 東京自治会館 東京自治会館 東京自治会館 府中の森芸術劇場 東京自治会館
東京都北多摩議長連絡協議会	定例総会 研修会	4 月 30 日 8 月 2 日	東京自治会館 東京自治会館

2 市議会議員の党派及び会派

(26.3.31 現在)

党派別	人数	会派別	人数
自由民主党	3	自由民主クラブ	3
公明党	3	民主生活者ネット	3
市民の党	3	市議会公明党	3
日本共産党	3	市議会市民クラブ	3
民主党	2	市民の党	3
武蔵野・生活者ネットワーク	1	日本共産党武蔵野市議団	3
みんなの党	1	むさしの無所属クラブ	3
無所属	7	会派に属さない議員	2

本　会　議

1 本会議開会日数及び議案等審議状況

(H25.4.1～H26.3.31)

区分 / 会議別	会期日数	本会議日数	開催日	会議時間	市長提出議案						議員提出議案				請願陳情	
					条例	予算	決算	同意	契約	その他	条例等	意見書	決議	撤回	請願	陳情
平成 25 年 第 2 回定例会(6 月)	30	7	6/3,6,7,10,11,12 7/2	16:26	10	2		1	1	2		1	1			1
第 3 回定例会(9 月)	16	3	9/4,5,19	13:13	4	2	1		1	1		2				3
第 4 回定例会(11 月)	30	6	11/20,22,26,27 12/9,19	21:38	13	4	1	5	1	4		5		1		5
平成 26 年 第 1 回定例会(2 月)	34	6	2/21,24,26,27 3/12,26	22:27	13	11		4		4						
計	110	22		73:44	40	19	2	10	3	11		8	1	1		9

2 付議した案件

市長提出議案		議員提出議案	
議決内容	件数	議決内容	件数
可決・同意・承認・認定したもの	85	可決したもの	8
修正したもの	－	否決したもの	1
否決したもの	－	継続審議としたもの	－
継続審議としたもの	－	撤回したもの	1
審議未了	－	議決不要としたもの	－
撤回したもの	－	審議未了	－

議会事務局

(1) 市長提出議案

平成25年第2回定例会

議案番号	件名	上程月日	結果	付託委員会
２６	専決処分の承認を求めることについて（武蔵野市市税条例の一部を改正する条例）	25.6.12	25.6.12 承認	省略
２７	専決処分の承認を求めることについて（武蔵野市国民健康保険条例の一部を改正する条例）	〃	〃 承認	省略
２８	公益的法人等への武蔵野市職員の派遣等に関する条例の一部を改正する条例	〃	25.7.2 可決	総務
２９	武蔵野市一般職の職員の給与に関する条例の一部を改正する条例	〃	〃 可決	総務
３０	武蔵野市職員の退職手当に関する条例の一部を改正する条例	〃	〃 可決	総務
３１	武蔵野市市税条例の一部を改正する条例	〃	〃 可決	総務
３２	武蔵野市道路占用料等徴収条例の一部を改正する条例	〃	〃 可決	建設
３３	武蔵野市小規模企業者事業資金融資あっせん条例の一部を改正する条例	〃	〃 可決	総務
３４	武蔵野市新型インフルエンザ等対策本部条例	〃	〃 可決	総務
３５	新武蔵野クリーンセンター（仮称）整備運営事業に関する施設整備工事請負契約	〃	〃 可決	厚生
３６	平成25年度武蔵野市一般会計補正予算（第１回）	〃	〃 可決	各常任委員会
３７	平成25年６月における武蔵野市議会議員の期末手当に関する条例	〃	25.6.12 可決	省略
３８	平成25年６月における武蔵野市特別職等の職員の期末手当に関する条例	〃	〃 可決	省略
３９	平成25年６月における武蔵野市一般職の職員の期末手当に関する条例	〃	〃 可決	省略
４０	平成25年度武蔵野市一般会計補正予算（第２回）	〃	25.7.2 可決	総務
４１	武蔵野市監査委員の選任の同意について	〃	同意 25.6.12	省略

第3回定例会

議案番号	件名	上程月日	結果	付託委員会
４２	武蔵野市恩給条例の一部を改正する条例の一部を改正する条例の一部を改正する条例	25.9.5	25.9.19 可決	総務
４３	武蔵野市国民健康保険条例の一部を改正する条例	〃	〃 可決	厚生
４４	武蔵野市後期高齢者医療に関する条例の一部を改正する条例	〃	〃 可決	厚生
４５	武蔵野市介護保険条例の一部を改正する条例	〃	〃 可決	厚生
４６	東京たま広域資源循環組合規約の一部を変更する規約	〃	〃 可決	厚生
４７	武蔵野市立桜野小学校校舎増築工事請負契約	〃	〃 可決	文教
４８	平成24年度武蔵野市水道事業会計利益の処分及び決算の認定について	〃	〃 可決及び認定	建設

議会事務局

４９	平成25年度武蔵野市一般会計補正予算（第３回）	25.9.5	25.9.19 可　決	各常任 委員会
５０	平成25年度武蔵野市介護保険事業会計補正予算（第１回）	〃	〃 可　決	厚　生

第４回定例会

議　案 番　号	件　　名	上程月日	結　果	付　託 委員会
５１	武蔵野市公平委員会委員の選任の同意について	25.11.27	25.11.27 同　意	省　略
５２	武蔵野市下水道事業基金条例	〃	25.12.19 可　決	建　設
５３	武蔵野市市税条例の一部を改正する条例	〃	〃 可　決	総　務
５４	武蔵野市手数料徴収条例の一部を改正する条例	〃	〃 可　決	総　務
５５	武蔵野市障害程度区分認定審査会条例の一部を改正する条例	〃	〃 可　決	厚　生
５６	武蔵野市立みどりのこども館条例の一部を改正する条例	〃	〃 可　決	厚　生
５７	武蔵野市特定土地利用地区建築条例	〃	〃 可　決	建　設
５８	武蔵野市特別工業地区建築条例の一部を改正する条例	〃	〃 可　決	建　設
５９	武蔵野市下水道条例の一部を改正する条例	〃	〃 可　決	建　設
６０	武蔵野市給水条例の一部を改正する条例	〃	〃 可　決	建　設
６１	武蔵野市立みどりのこども館の指定管理者の指定について	〃	〃 可　決	厚　生
６２	女子大通り幹線管渠更生工事請負契約	〃	〃 可　決	建　設
６３	武蔵境駅舎連続施設（北側）新築工事請負契約の変更について	〃	〃 可　決	建　設
６４	権利の放棄について	〃	〃 可　決	総　務
６５	平成 24 年度武蔵野市決算の認定について	〃	25.12.9 認　定	決　算 特　別
６６	平成 25 年度武蔵野市一般会計補正予算（第４回）	〃	25.12.19 可　決	各常任 委員会
６７	平成 25 年度武蔵野市国民健康保険事業会計補正予算（第１回）	〃	〃 可　決	厚　生
６８	武蔵野市副市長の選任の同意について	〃	25.11.27 同　意	省　略
６９	武蔵野市一般職の職員の給与に関する条例の一部を改正する条例	25.12.9	25.12.19 可　決	総　務
７０	平成 25 年 12 月における武蔵野市議会議員の期末手当に関する条例	〃	25.12.9 可　決	省　略
７１	平成 25 年 12 月における武蔵野市特別職等の職員の期末手当に関する条例	〃	〃 可　決	省　略

議会事務局

７２	平成 25 年 12 月における武蔵野市一般職の職員の期末手当に関する条例	25.12.9	25.12.9 可　決	省　略
７３	物損事故に係る損害賠償の額の確定及び和解について	〃	25.12.19 可　決	建　設
７４	平成 25 年度武蔵野市一般会計補正予算（第５回）	〃	〃 可　決	各常任委員会
７５	平成 25 年度武蔵野市下水道事業会計補正予算（第１回）	〃	〃 可　決	建　設
７６	武蔵野市副市長の選任の同意について	〃	25.12.9 同　意	省　略
７７	武蔵野市監査委員の選任の同意について	〃	〃 同　意	省　略
７８	武蔵野市固定資産評価員の選任の同意について	〃	〃 同　意	省　略

平成 26 年第 1 回定例会

議案番号	件　　名	上程月日	結　　果	付託委員会
1	専決処分の承認を求めることについて（平成 25 年度武蔵野市一般会計補正予算（第６回））	26.2.27	26.2.27 承　認	省　略
2	武蔵野市教育委員会委員の任命の同意について	〃	〃 同　意	省　略
3	武蔵野市公平委員会委員の選任の同意について	〃	〃 同　意	省　略
4	武蔵野市固定資産評価審査委員会委員の選任の同意について	〃	〃 同　意	省　略
5	武蔵野市固定資産評価審査委員会委員の選任の同意について	〃	〃 同　意	省　略
6	武蔵野市職員定数条例の一部を改正する条例	〃	26.3.12 可　決	総　務
7	武蔵野市非常勤職員の報酬及び費用弁償に関する条例の一部を改正する条例	〃	〃 可　決	総　務
8	武蔵野市一般職の職員の旅費に関する条例の一部を改正する条例	〃	〃 可　決	総　務
9	武蔵野市行政財産使用料条例	〃	〃 可　決	総　務
１０	武蔵野市青少年問題協議会条例の一部を改正する条例	〃	〃 可　決	文　教
１１	武蔵野市乳幼児及び義務教育就学児の医療費の助成に関する条例の一部を改正する条例	〃	〃 可　決	文　教
１２	武蔵野市ひとり親家庭の医療費の助成に関する条例の一部を改正する条例	〃	〃 可　決	文　教
１３	武蔵野市福祉サービス利用料条例の一部を改正する条例	〃	〃 可　決	厚　生
１４	武蔵野市有料自転車駐車場条例の一部を改正する条例	〃	〃 可　決	建　設
１５	武蔵野市まちづくり条例の一部を改正する条例	〃	〃 可　決	建　設
１６	武蔵野市公共事業の施行に伴う融資に関する条例を廃止する条例	〃	〃 可　決	建　設
１７	武蔵野市社会教育委員に関する条例の一部を改正する条例	〃	〃 可　決	文　教

議会事務局

１８	東京都後期高齢者医療広域連合規約の一部を変更する規約	26.2.27	26.3.12 可　決	厚　生
１９	武蔵野市吉祥寺東町１丁目地内合流式下水道改善施設設置業務委託契約の変更について	〃	〃 可　決	建　設
２０	平成 25 年度武蔵野市一般会計補正予算（第７回）	〃	〃 可　決	各常任委員会
２１	平成 25 年度武蔵野市下水道事業会計補正予算（第２回）	〃	〃 可　決	建　設
２２	平成 25 年度武蔵野市国民健康保険事業会計補正予算（第２回）	〃	〃 可　決	厚　生
２３	平成 25 年度武蔵野市後期高齢者医療会計補正予算（第１回）	〃	〃 可　決	厚　生
２４	平成 25 年度武蔵野市介護保険事業会計補正予算（第２回）	〃	〃 可　決	厚　生
２５	平成 26 年度武蔵野市一般会計予算	26.2.21	26.3.26 可　決	予　算 特　別
２６	平成 26 年度武蔵野市下水道事業会計予算	〃	〃 可　決	予　算 特　別
２７	平成 26 年度武蔵野市国民健康保険事業会計予算	〃	〃 可　決	予　算 特　別
２８	平成 26 年度武蔵野市後期高齢者医療会計予算	〃	〃 可　決	予　算 特　別
２９	平成 26 年度武蔵野市介護保険事業会計予算	〃	〃 可　決	予　算 特　別
３０	平成 26 年度武蔵野市水道事業会計予算	〃	〃 可　決	予　算 特　別
３１	武蔵野市一般職の職員の給与に関する条例の一部を改正する条例	26.2.27	26.3.12 可　決	総　務
３２	合流式下水道改善施設（神田川排水区）設置業務委託契約の変更について	26.3.26	26.3.26 可　決	省　略

(2)議員提出議案

平成 25 年第 2 回定例会

議案番号	提出先	件名	上程月日	結果
2		市民生活に欠かすことができない西武鉄道５路線の存続と沿線の更なる充実、発展を求める決議	25.6.6	25.6.6 可　決
3	衆議院・参議院議長、内閣総理・外務・農林水産・経済産業大臣	日本の農業と地域経済に深刻な影響を与えるＴＰＰ(環太平洋パートナーシップ協定)参加に際し慎重を期すことに関する意見書	25.7.2	25.7.2 可　決

第3回定例会

議案番号	提出先	件名	上程月日	結果
4	衆議院・参議院議長、内閣総理・総務・厚生労働大臣	空襲被害者等援護法(仮称)の制定を求める意見書	25.9.5	25.9.5 可　決
5	内閣総理・国土交通大臣	都市再生機構賃貸住宅の平成26年４月の継続家賃値上げ中止、高家賃引き下げ等を求める意見書	25.9.19	25.9.19 可　決

第 4 回定例会

議案番号	提出先	件名	上程月日	結果
6	衆議院・参議院議長、内閣総理・総務・財務大臣	地方税財源の拡充に関する意見書	25.11.27	25.11.27 可　決

7	内閣総理・総務・財務・文部科学大臣、東京都知事	私立小・中学校就学者に対する教育費助成に関する意見書	25.12.19	25.12.19 可　決
8	衆議院・参議院議長	特定秘密保護法の廃止を求める意見書	〃	〃 否　決
9	衆議院・参議院議長、内閣総理・環境・経済産業・農林水産・厚生労働・財務・消費者及び食品安全担当大臣	容器包装リサイクル法を改正し、発生抑制と再使用を促進するための法律の制定を求める意見書	〃	〃 可　決
１０		徳州会グループから資金提供を受けた猪瀬直樹東京都知事の辞職を求める決議		〃 撤　回
１１	衆議院・参議院議長、内閣総理・厚生労働大臣	介護保険制度改正に関する意見書	25.12.19	〃 可　決

3 請願・陳情の審議

(1) 陳情処理経過一覧(平成 25 年度分)

受　理 年月日	番号	件　　名	上　程 月　日	付　託 委員会	委員会 結　果	本会議 結　果
25.5.23	25-1	空襲被害者等援護法（仮称）の制定を求める意見書提出に関する陳情	25.6.12	総　務	25.8.20 採　択	25.9.5
25.5.27	25-2	待機児童解消に関する陳情	〃	文　教	25.6.25 意見付採択	25.7.2
25.5.27	25-3	中度・重度障害を持つ中学・高校生を育成する放課後クラブ開設に関する陳情	〃	厚　生	25.8.22 意見付採択	25.9.5
25.8.15	25-4	イースト吉祥寺環境整備促進のため客引き取締り市条例制定に関する陳情	25.9.5	総　務	25.11.1 不採択	25.11.20
25.8.15	25-5	本町コミュニティセンターの建てかえと市道第 298 号線環境整備促進に関する陳情	〃	建　設	25.11.11 取り下げ承認	25.11.20
25.8.28	25-6	武蔵野市内在住の私立小・中学校就学者に対する支援に関する陳情	〃	文　教	25.11.5 不採択	25.11.20
25.8.29	25-7	都市再生機構賃貸住宅の平成 26 年４月の継続家賃値上げ中止、高家賃引き下げ等を求める意見書提出に関する陳情	〃	建　設	25.9.13 採　択	25.9.19
25.8.29	25-8	吉祥寺駅東暫定一時利用自転車駐車場の有効利用と本町コミュニティセンター建てかえに関する陳情	〃	建　設	25.11.11 取り下げ承認	25.11.20
25.8.29	25-9	吉祥寺地区客引き防止条例制定に関する陳情	〃	総　務	25.11.1 不採択	25.11.20
25.8.29	25-10	吉祥寺地域の客引き及び客待ち行為防止に関する陳情	〃	総　務	25.11.1 不採択	25.11.20
25.11.12	25-11	武蔵野中央公園北ホール存続に関する陳情	25.11.27	総　務	継　続	
25.11.14	25-12	武蔵野中央公園北ホール継続使用要望に関する陳情	〃	総　務	継　続	
25.11.14	25-13	七井橋通りの道路整備に関する陳情	〃	建　設	25.12.16 不採択	25.12.19
25.11.14	25-14	武蔵野中央公園北ホール利用に関する陳情	〃	総　務	継　続	
26.3.12	26-1	婚外子差別撤廃のための戸籍法改正の意見書の提出を求めることに関する陳情	26.3.26	総　務	継　続	
26.3.20	26-2	認可保育園を増やし、緊急の保育施設の大幅な拡充に関する陳情	〃	文　教	継　続	

議会事務局

常任委員会

1 常任委員会開会状況

委員会名	開　　会　　日	計
総　　務	25. 5/13、 6/11、 6/24、 8/20、 9/10、11/ 1、12/11、26. 2/ 3、3/ 4	9
文　　教	25. 5/15、 6/11、 6/25、 8/21、 9/11、11/ 5、12/12、26. 2/ 4、3/ 5	9
厚　　生	25. 5/17、 6/11、 6/26、 8/22、 9/12、11/ 7、12/13、26. 2/ 6、3/ 6	9
建　　設	25. 5/21、 6/11、 6/27、 8/23、 9/13、11/11、12/16、26. 2/ 7、3/ 7	9

2 常任委員会付託事件審査件数

件数等 / 委員会名	付託件数			合　計	会議時間数
	議　案	請　願	陳　情		
総　　務	22	－	8	30	20 時間 00 分
文　　教	10	－	3	13	22 時間 05 分
厚　　生	17	－	1	18	14 時間 31 分
建　　設	21	－	4	25	12 時間 22 分
合　　計	70	－	16	86	68 時間 58 分

議会運営委員会

1 議会運営委員会開会状況

委員会名	開　　会　　日	計
議　　会 運営委員会	25. 5/7、5/29、6/11、7/2、7/2、8/5、8/30、9/19、9/19、10/21、10/21、 11/15、11/26、12/6、12/19、26.1/20、2/18、3/12、3/26、3/26	20

2 議会運営委員会付託事件審査件数

件数等 / 委員会名	審査件数			合　計	会議時間数
	議　案	請　願	陳　情		
議会運営委員会	－	－	－	－	9 時間 24 分

特別委員会

1 特別委員会開会状況

委員会名	開　　会　　日	計
外　環　道　路	25. 5/23、 6/11、 6/28、 8/27、9/17、11/12、12/17 26. 2/10、 3/10	9
鉄道対策・武蔵境駅周辺整備	25. 5/23	1
決　　算（24 年度）	25. 11/27、 11/29、 12/2、 12/3、 12/4	5
予　　算（26 年度）	26. 3/12、 3/13、 3/14、 3/17、 3/18、 3/19	6

2 特別委員会付託事件審査件数

件数等 / 委員会名	審査件数			合　計	会議時間数
	議　案	請　願	陳　情		
外 環 道 路	－	－	－	－	5 時間 04 分
鉄道対策・武蔵境駅周辺整備	－	－	－	－	1 時間 17 分
決　　算（24 年度）	1	－	－	1	30 時間 34 分
予　　算（26 年度）	6	－	－	6	42 時間 15 分
合　　計	7	－	－	7	79 時間 10 分

3 特別委員会設置状況及び目的

委　員　会　名	設　　置　　目　　的	設置年月日	設置期限
鉄道対策・ 武蔵境駅周辺整備	1 高架下に付随する問題の解決を図るため 2 武蔵境駅周辺整備等まちづくりについて調査・検討するため	23. 6.17	平成 25 年 6 月 定例会最終日
外　環　道　路	東京都市計画道路都市高速道路外郭環状線及び外郭環状線の２について調査・検討するため	23. 6.17	平成 27 年 6 月 定例会最終日

議会事務局

規程による委員会

1 規程による委員会開会状況

委　員　会　名	開　　会　　日	計
議会広報委員会	25. 4/24、 6/11、 7/2、 7/18、 9/19、10/15、10/21、11/5、12/19 26. 1/17、 3/26	11

2 市議会だより発行

号　数	発行年月日	頁　数
349	25.　5.15	8
350	25.　8. 1	4
351	25. 11. 1	4
352	26.　2. 1	8

全員協議会

開会日	協　議　事　項	会議時間数
25. 6.11	議会人事について	0 時間 12 分
25.10.21	議会人事について	0 時間 08 分

企 画 調 整 課

２－１－８（決算130ページ）

○企画調整費

1 庁議

武蔵野市役所庁議設置規程により、以下の会議を開催した。

経営会議 23 回　　主管者会議 21 回（臨時会（２回）を除く）　企画調整会議 12 回　　部課長会議 4 回

－武蔵野市役所庁議設置規程－

2 進行管理

(1)指定主要事業

平成 25 年度は、以下の 54 事業である。

部課名		事業名
総合政策部	企画調整課	自治体運営に関するルールの検討
		財政援助出資団体の在り方の検討
		公共施設再編の検討
		事務事業見直しの実施
	秘書広報課	ホームページの運営
総務部	総務課	業務マネジメントの強化並びに業務の可視化及び標準化の推進
	人事課	給与制度等の改革
	情報管理課	住民情報系システム再構築
		第四次総合情報化基本計画策定
市民部	生活経済課	都市農業経営パワーアップ事業
		産業振興計画(仮称)策定
		小規模企業者等への利子補給等補助事業
	市民活動推進課	平和啓発事業
		地域のつながりの共有とコミュニティセンターの機能の検討
		第三次男女共同参画計画の策定
		市民文化会館改修基本計画の策定
防災安全部	防災課	地域防災計画（平成 25 年度修正）の推進
		災害時医療対策検討委員会の設置
		災害に備えた都市基盤の整備（防火水槽の設置、災害用トイレの設置）
環境部	環境政策課	多様な資源の効率的利用モデル検討
		太陽光発電システム等設置・促進事業（市立第一中学校への設置、二酸化炭素排出削減行動助成金）
	ごみ総合対策課	ごみ組成分析調査
		ミカレット吉祥寺新設
	クリーンセンター	新武蔵野クリーンセンター（仮称）建設事業
	下水道課	雨水貯留浸透施設設置事業
		合流式下水道改善事業
		雨水貯留施設設置事業
		女子大通り幹線管きょ更生工事
	緑のまち推進課	緑と水のネットワーク事業（公園等建設事業、千川上水整備事業、仙川水辺環境整備事業）
健康福祉部	地域支援課	地域リハビリテーション推進事業
	高齢者支援課	サービス基盤整備事業（小規模多機能型居宅介護）
	障害者福祉課	障害者への相談支援体制の強化
	健康課	がん検診受診率向上事業
子ども家庭部	子ども家庭課	第四次子どもプラン武蔵野の策定
		すくすくプロジェクト（すくすくスタート事業・まちぐるみ子育て応援事業補助金）
		泉幼稚園跡地利用施設の建設
	児童青少年課	青少年問題協議会専門部会の設置と高校生世代以上の青少年の健全育成の検討
	保育課	待機児童対策の推進（境こども園を除く）
		境こども園運営事業
都市整備部	まちづくり推進課	建築物の高さの最高限度の導入
	吉祥寺まちづくり事務所	吉祥寺駅改良整備事業
		駅前高度利用商業地域リニューアルまちづくり基礎調査

企画調整課

	武蔵境開発事務所	武蔵境駅舎周辺開発事業（都市計画道路３・３・２３号線事業、武蔵境地区区画道路整備事業、武蔵境駅舎周辺環境整備事業、都道 123 号線拡幅整備事業）
	住宅対策課	耐震化促進事業（緊急輸送道路沿道建築物耐震化促進事業、耐震アドバイザー派遣事業、建築物耐震性相談事業、耐震診断助成事業、民間住宅耐震改修助成事業、安全・賑わいのまちづくり促進型耐震助成事業）
	道路課	LED 街路灯事業
		環境舗装事業
		景観道路事業
		都市計画道路７・６・１号線（御殿山通り）事業
水道部	総務課	都営一元化への検討
教育部	教育企画課	校舎・体育館非構造部材耐震化工事
	指導課	小中学校 ICT 教育の推進（小学校 ICT 機器の拡充、中学校無線 LAN 再構築）
	教育支援課	情緒障害等通級指導学級の設置
	生涯学習スポーツ課	歴史資料館（仮称）の整備
		国体・障害者スポーツ大会推進事業

(2)進行管理会議　四半期ごとに行う。
－武蔵野市主要事業等進行管理規程－

3 行財政改革推進本部

事務事業・補助金見直し委員会からの提言を受け、全庁的な協力のもとに行財政改革を進めていくため、平成 20 年 2 月 1 日に設置された行財政改革推進本部（本部長：市長、副本部長：副市長・教育長、本部員：各部長）において、行財政改革の推進に関する審議、検討を行った。

	開催日	内容
第1回	H25. 6.21	武蔵野市行財政改革アクションプラン（平成21～24年度）取組状況について他
第2回	H25. 9.27	平成25年度事務事業・補助金評価及び見直しについて
第3回	H25.11.28	平成25年度事務事業・補助金評価及び見直しの二次評価等について
第4回	H25.12.27	第６次職員定数適正化計画平成26年度定数調整について

－武蔵野市行財政改革推進本部規程－

4 個別事務事業評価

平成 21 年度より個別事務事業評価を、行政が自ら事務事業見直しを推進するためのマネジメントツールと位置づけ、予算編成過程に組み込む形で実施主体や手法、コストや公平性等を評価し改善提案を行うことで、固定化した経費を見直し、政策資源を有効配分することを目的に実施。

年度	対象事業数	一次・二次評価事業数	備　　考
19	129	8	対象事業数には、事務事業・補助金見直し委員会から、「至急見直しの検討が必要と考えられる事務事業」として例示された 53 事業を含む。
20	146	－	一層の事務事業の改善・見直しに繋がるよう、実施方法及び様式等の改善を行い、平成 20 年度及び 21 年度の２か年で試行実施を行う。
21	105	105	予算編成過程に組み込むとともに「事務事業・補助金見直しの基準」に従い、事務事業の見直しを審議・推進するためのマネジメントツールとして位置づけた。
22	55	30	平成 21 年度のコンセプトを継承。
23	144	36	事業内容と要したコストを把握し今後の事務事業評価に資すること及び市民への行政サービスの提供コストを説明することを目的に、計 88 件の施設及び事業をコスト説明事業として、対象事業に追加選定した。
24	83	75	公共課題の解決策を、一つ一つの事業・施策単位で考えるのではなく、いくつもの事業を束ね組み合わせた政策という視点や他自治体との比較という視点から総合的に考え、既存事業の有効性とサービス水準を見直し、本市の特性を踏まえた新たな事業を生み出していくという「政策再編」の考え方を取り入れることとした。
25	57	47	平成 24 年度に引き続き、政策再編の考え方を踏まえつつ、見直しに関する情報提供を市民に対してより丁寧に行っていくという視点を持って事務事業評価に取り組んだ。

5 指定管理者

コミュニティセンターを除く 29 施設においてモニタリングを行い、外部有識者を含めたモニタリング評価委員会において、適正に管理及び良好に運営されていることが認められた。平成 25 年 4 月 1 日現在の指定管理者制度導入施設は次のとおりである。

施設名称		指定管理者名	導入年月	指定期間
1	境南コミュニティセンター	境南コミュニティ協議会	H17.4	H22 年度

企画調整課

2	西久保コミュニティセンター	西久保コミュニティ協議会		～H26 年度 (5 年)
3	吉祥寺東コミュニティセンター	吉祥寺東コミュニティ協議会		
4	中央コミュニティセンター中町集会所	中央コミュニティ協議会		
5	中央コミュニティセンター			
6	吉祥寺北コミュニティセンター	吉祥寺北コミュニティ協議会		
7	本町コミュニティセンター	本町コミュニティセンター協議会		
8	八幡町コミュニティセンター	八幡町コミュニティ協議会		
9	関前コミュニティセンター	関前コミュニティ協議会		
10	関前コミュニティセンター分館			
11	御殿山コミュニティセンター	御殿山コミュニティ協議会		
12	桜堤コミュニティセンター	桜堤コミュニティ協議会		
13	吉祥寺南町コミュニティセンター	吉祥寺南町コミュニティ協議会		
14	緑町コミュニティセンター	緑町コミュニティ協議会		
15	西部コミュニティセンター	西部コミュニティ協議会		
16	吉祥寺西コミュニティセンター	吉祥寺西コミュニティ協議会		
17	吉祥寺西コミュニティセンター分館			
18	けやきコミュニティセンター	けやきコミュニティ協議会		
19	本宿コミュニティセンター	本宿コミュニティ協議会		
20	武蔵野市立武蔵野公会堂	公益財団法人武蔵野文化事業団		
21	武蔵野市立武蔵野市民文化会館			
22	武蔵野市立武蔵野芸能劇場			
23	武蔵野市立武蔵野スイングホール			
24	武蔵野市立吉祥寺美術館			
25	武蔵野市立松露庵			
26	武蔵野市立吉祥寺シアター		H16.12	
27	武蔵野市立自然の村	公益財団法人武蔵野生涯学習振興事業団	H17.4	
28	武蔵野市立０１２３吉祥寺	公益財団法人武蔵野市子ども協会		
29	武蔵野市立０１２３はらっぱ			
30	武蔵野市くぬぎ園	社会福祉法人武蔵野		
31	武蔵野市桜堤ケアハウス			
32	武蔵野市立北町高齢者センター コミュニティケアサロン	公益財団法人武蔵野市福祉公社		
33	武蔵野市立高齢者総合センター デイサービスセンター			
34	武蔵野市桜堤ケアハウス デイサービスセンター	社会福祉法人武蔵野		
35	武蔵野市立高齢者総合センター	公益財団法人武蔵野市福祉公社		
36	武蔵野市立北町高齢者センター			
37	武蔵野市立武蔵野商工会館市民会議室	武蔵野商工会議所		
38	武蔵野市立武蔵野陸上競技場	公益財団法人武蔵野生涯学習振興事業団		
39	武蔵野市立武蔵野軟式野球場			
40	武蔵野市立武蔵野庭球場			
41	武蔵野市立武蔵野プール			
42	武蔵野市立武蔵野総合体育館			
43	武蔵野市立武蔵野温水プール			
44	武蔵野市立緑町スポーツ広場		H21.4	H21 年度 ～H25 年度 (5 年)
45	武蔵野市立みどりのこども館	社会福祉法人武蔵野		
46	武蔵野市かたらいの道市民スペース	公益財団法人武蔵野文化事業団	H22.4	H22 年度 ～H26 年度 (5 年)
47	武蔵野市立ひと・まち・情報 創造館 武蔵野プレイス	公益財団法人武蔵野生涯学習振興事業団		
48	武蔵野市立境南ふれあい広場公園		H23.4	H23 年度 ～H26 年度 (4 年)

企画調整課

【モニタリング評価委員会】

開催日	内容
H25.7.4	各施設のモニタリングの評価について

7 自治体運営に関するルールの検討

平成 25 年度は、自治体運営に関する条例の案について検討することを目的として、武蔵野市自治体運営に関する条例検討委員会を設置し、委員会の補助機関として置かれたワーキンググループにおいて、既に自治基本条例を制定している先進自治体等への視察を実施した。

8 公共施設再編シンポジウム

公共施設の老朽化、少子高齢化の進展や人口構成の変化、将来の財政状況などを見据え、公共施設のあり方を見直していくことについて市民と共に考えていくため、公共施設再編シンポジウムを開催した。

日　　時	平成 25 年 7 月 28 日（日）14:00～16:00
場　　所	武蔵野市役所西棟８階 811 会議室
参加人数	116 名
内　　容	市長挨拶 第一部　基調講演 「～公共施設再編はなぜ必要か？～」 根 本　祐 二　東洋大学経済学部教授 「武蔵野市の公共施設再編への取組み」 堀 内　誠　武蔵野市総合政策部参事 第二部　パネルディスカッション コーディネーター　根 本　祐 二 パネリスト　福 嶋　浩 彦　（中央学院大学社会システム研究所教授） 倉 斗　綾 子　（千葉工業大学工学部デザイン科学科助教） 会 田　恒 司　（武蔵野市副市長）

9 四市行政連絡協議会

多様化する都市行政について、情報の交換及び諸問題の協議を通じて各市施策への一助とするため、武蔵野市、三鷹市、小金井市、西東京市の市長で構成する協議会。平成4年度から開催。

	開催日	内容
協議会	H25.7.8 （第 25 回）	四市行政連絡協議会の活動について　平成 24 年度事業報告及び決算報告について 平成 25 年度事業計画及び予算（案）について　平成 26 年度会長の互選について その他
幹事会	H25.7.5	四市行政連絡協議会の活動について　平成 24 年度事業報告及び決算報告について 平成 25 年度事業計画及び予算（案）について　その他
職員合同研修会	H25.11.20	「三鷹市が進める都市再生と四市の連携に向けた取り組み」 講師　清原　慶子 三鷹市長 場所　三鷹産業プラザ７階　704・705 会議室 対象　係長、課長補佐級の職員（参加者 70 名）
職員合同勉強会	H25.9.12～ H26. 2.5 （全６回）	自治体クラウドについて、図書館システムを中心に四市での共同利用の可能性に関する検討、意見交換、システムデモの検証、先進事例の視察等を実施。（参加職員：企画部門、情報システム部門、図書館に所属する職員　各市 2～3 名）

－四市行政連絡協議会規約－

10 多摩・島しょ子ども体験塾５市共同事業

公益財団法人東京市町村自治調査会の助成のもと、多摩・島しょの魅力を高める事業で子ども（18 歳以下）を対象とした高度で大規模な感動体験を提供する事業を、三鷹市、小金井市、国分寺市、国立市と共に開催。平成 25 年度については、５市の小学生及び中学生を対象に「タマのカーニヴァル」と題した音楽、ダンス等各種の表現をめぐるワークショップを開催し、述べ 842 人の児童・生徒が参加した。

イベント名	開催日	会場	内容
タマのカーニヴァル 通年ワークショップ	H25.7.27～ H26.2.23	小金井市民交流センター 小金井市立はけの森美術館　他	タマのカーニヴァル総合ディレクターである港大尋氏を中心に、ミュージシャンやダンサーとともに子どもたちがダンスや歌、劇、工作等のワークショップを行った。
はけの森美術 ワークショップ夏	H25.8.7	小金井市立 はけの森美術館	人形作りなどの工作、グループに分かれての物語制作、発表を行った。
学校出張ワークショップ	H25.10.22	武蔵野市立 境南小学校	学校の授業の枠を使って音楽の体験ワークショップを実施した。
はけの森美術 ワークショップ冬	H26.1.11 H26.1.18	小金井市立 はけの森美術館	通年ワークショップ成果発表会で使用する衣装や仮面を制作した。
タマのカーニヴァル 成果発表会	H26.2.22 H26.2.23	小金井市民交流センター 小金井市街	通年ワークショップの成果発表として、小金井市立第二中学校から小金井市民交流センターまで仮装をし、自作の太鼓を叩いたりしながら大行列をした。最後は交流センターの小ホールでダンスや歌、劇などの発表を行った。

秘 書 広 報 課

２－１－１（決算書118ページ）

○ 一般管理経費

1 全国市長会

全国の市長をもって組織し、全国各市間の連絡協調を図り、市政の円滑なる運営と進展に資し、もって地方自治の興隆繁栄に寄与することを目的とする。

区　　分	回　　数（回）	区　　分	回　　数（回）
総　　会	1	関 東 支 部 総 会	1

－全国市長会会則－

2 東京都市長会

東京都の市長をもって組織し、各市間の連絡協調を図り、市政の円滑な運営と向上を期し、もって地方自治の発展に寄与することを目的とする。

区　　分	回　　数（回）	区　　分	回　　数（回）
市　長　会　議	8	研　　修　　会	－（中止）

－東京都市長会会則－

3 東京都市区長会

東京都の市長及び特別区長をもって組織し、全国市長会を通じた国等への要望・意見具申・必要な事項についての調査研究及び連絡調整を行い、もって各市区の発展に資することを目的とする。

区　　分	回　　数（回）
総　　会	1

－東京都市区長会会則－

4 東京都副市長会

東京都市の副市長をもって構成し、東京都市長会の運営を補佐することを目的とする。

区　　分	回　　数（回）	区　　分	回　　数（回）
副　市　長　会　議	4	研　　修　　会	1

－東京都副市長会会則－

5 新年賀詞交歓会

武蔵野市、武蔵野市議会、武蔵野商工会議所及び武蔵野市商店会連合会の４者共催により、本市発展のために新年の賀詞交歓会を行う。

開　催　月　日	会　　場	出　席　者　数　（人）
1 月 7 日	吉祥寺第一ホテル	435

6 行政関係団体連絡協議会

武蔵野市内等に所在する行政関係団体が、その業務を遂行するために必要とする連絡事項、その他情報の交換、提供或いは要請等を行い相互に円滑な業務効果をあげると共に相互の親睦を図ることを目的とする。

開　催　月　日	会　　場	出　席　者　数　（人）
5 月 10 日	吉祥寺東急イン	76
11 月 12 日	スイングホール	82

２－１－３（決算書122ページ）

○広報広聴費

1 市報

市政情報全般を市民に周知するために月2回発行する。

規　　格	タブロイド判　8～12 ページ(定例号)
発行部数	86,650 部
発 行 日	定例号　毎月 1･15 日　　特集号　5 月 1 日（高度地区・特別用途地区都市計画原案）、5 月 15 日（地域防災計画（平成 25 年修正））、9 月 1 日（スポーツ祭東京 2013）、10 月 15 日（高度地区・特別用途地区都市計画案）

－武蔵野市広報発行規程－

2 季刊むさしの

市政情報をわかりやすく紹介する地域情報型冊子。市政の課題について、経緯、背景、問題点などを掘り下げて紹介する。

規　　格	B5 判　　34 ページ
発行部数	21,000 部
発 行 日	第 103 号「夏」　6 月 28 日発行 第 104 号「秋」　9 月 27 日発行 第 105 号「冬」　12 月 19 日発行 第 106 号「春」　3 月 19 日発行

3 ＣＡＴＶ「むさしのシティニュース」
市が企画する1回15分の行政情報番組を、ケーブルテレビで放送する。

放　送　回　数	1 日 4 回
放　送　時　間	毎回 15 分、午前 1 回、午後 3 回
内　容　更　新	月 2 回（1 日・15 日）

4 庁内報
市政に関し、職員として必要な情報を提供すること、および職員相互の交流を図るために発行する。

定　　例　　号	4 回　　PDF によるデータ配信
速　　報　　版	20 回　　PDF によるデータ配信

－武蔵野市庁内報発行要綱－

5 むさしの－ＦＭ「マイシティむさしの」
市政情報をゲストトークなどを交え、ＦＭ放送で提供する。

放　送　回　数	週 38 回
放　送　時　間	毎回 15 分　　月 ～ 金　午前 1 回　午後 5 回 土　午前 2 回　午後 4 回 日　午前 2 回

6 ホームページ
最新の市政情報を提供するとともに、双方向性を活用して市民からの意見・問い合わせなどに対応する。
※トップページアクセス件数は、平成23年8月9日から1ユニークユーザにつき1回までの集計方式に変更。

当該年度トップページアクセス件数	21 年度 809,460	22 年度 1,291,537	23 年度 838,966	24 年度 589,382	25 年度 573,266
当該年度全ページアクセス総数 （平成 23 年 8 月 9 日から集計）	…	…	4,547,631	7,883,806	8,821,344

－武蔵野市ホームページ運営要綱－

7 むさしのキッズページ（ホームページ）
小学生（主に3年生以上）を対象に、市の情報を楽しみながら知ってもらうホームページ

当該年度トップページアクセス件数	23 年度	24 年度	25 年度
	3,195	6,506	6,198
当該年度全ページアクセス総数	18,465	43,096	41,371

8 むさしの防災・安全メール
台風・地震などの災害・防災情報、事件・不審者・環境などの安全情報などを、登録したパソコン・携帯電話に電子メールで配信する。

配信回数	23 年度	24 年度	25 年度
	35	115	86
登録件数（各年 3 月 31 日現在）	2,362	3,645	4,567

9 記者会見
市議会定例会前及び必要に応じて開催する。

対　象	区　分	月　日	内　　容
日刊紙等	定例	5 月 27 日（月）	平成 25 年第 2 回市議会定例会提出議案について
		8 月 28 日（水）	平成 25 年第 3 回市議会定例会提出議案について
		11 月 13 日（水）	平成 25 年第 4 回市議会定例会提出議案について
		2 月 14 日（金）	平成 26 年第 1 回市議会定例会提出議案について

総　務　課

２－１－２（決算書120ページ）

○文書管理

1 文書の収受発送

		平成21年度	平成22年度	平成23年度	平成24年度	平成25年度
(1)年度別発送郵便 市から発送した実績	件数（通）	1,980,478	1,784,027	1,699,441	1,613,374	1,851,963
	金額（円）	136,342,509	121,734,226	118,767,547	112,798,479	127,001,818
(2)年度別受取人払郵便 市が利用した実績	件数（通）	150,341	91,489	64,907	73,383	75,754
	金額（円）	14,263,775	8,730,525	6,124,355	7,052,435	7,332,030

－武蔵野市文書管理規則－

(3)郵便書簡の払出し状況

平成25年度に総務課より各課へ払出しをした郵便書簡の枚数及び金額

種　別	枚数（枚）	金額（円）
郵便書簡（60円）	5,203	312,180

(4)文書の収受、起案の件数

ア　文書管理システムへの登載件数

課名等	件数	課名等	件数	課名等	件数
企画調整課	136	環境政策課	392	用地課	232
秘書広報課	120	ごみ総合対策課	1,079	会計課	69
総務課	911	クリーンセンター	202	水道部総務課	225
自治法務課	82	下水道課	399	水道部工務課	588
人事課	1,179	緑のまち推進課	284	教育企画課	527
情報管理課	63	地域支援課	787	指導課	3,167
財政課	295	生活福祉課	673	教育支援課	1,142
管財課	403	高齢者支援課	2,498	教育支援センター	122
施設課	12	障害者福祉課	689	生涯学習スポーツ課	489
市民税課	520	障害者福祉センター	67	歴史資料館開設準備担当	40
資産税課	188	健康課	775	市民会館	52
納税課	293	子ども家庭課	2,437	中央図書館	801
生活経済課	1,029	児童青少年課	1,253	吉祥寺図書館	53
消費生活センター	46	桜堤児童館	58	選挙管理委員会事務局	483
市民活動推進課	628	保育課	566	監査委員事務局	311
交流事業課	194	境南保育園	1	農業委員会事務局	114
保険課	1,413	まちづくり推進課	925	公平委員会事務局	76
市民課	475	吉祥寺まちづくり事務所	41	固定資産評価審査委員会事務局	40
吉祥寺市政センター	32	武蔵境開発事務所	62	議会事務局	705
武蔵境市政センター	18	交通対策課	292		
中央市政センター	41	住宅対策課	969	合計	33,293
安全対策課	131	建築指導課	135		
防災課	478	道路課	786		

イ　金券、書留文書収受簿の登載件数

金　券　15,523 件　　書　留　7,859 件　　計 23,382 件

ウ　当直受付件数　　191 件

－武蔵野市文書管理規則－

総務課

2 文書の保存

総務課管理の保存文書の件数

保存年限 / 種別	３年	５年	７年	10年	15年	20年	40年	50年	永年保存	計
引継文書	973	2,001	49	1,175	10	－	－	－	444	4,652
廃棄文書	830	1,844	63	1,007	－	1	－	－	－	3,745
保存文書	2,108	7,939	356	8,844	80	4	18	4	16,577	35,930

－武蔵野市文書管理規則－

3 印刷

総務課の印刷機を使用して印刷した枚数

簡易印刷機　1,251,156 枚（マスターペーパー　6,564 枚）　　自動印刷製本機　10,226,087 枚

２－５－１（決算書152ページ）

○　市勢統計等

市勢の現況及び市政の実態を表すことを目的とした統計書

名　称	発行部数	規　格	配　布　状　況
2013　市勢統計 （平成25年版）	400冊	A4判　209頁	庁内、市内官公署等資料提供者、 市内公・私立学校(小学校～大学)他へ配付
統計でみる武蔵野市 （平成25年度版）	4,000冊	A5判　64項	上記のほか小・中学校の社会科副読本として配布

－武蔵野市市勢統計資料管理要綱－

２－５－２（決算書154ページ）

○　基幹統計等

各種統計調査を実施するとともに、統計調査員を確保し、その資質の向上を図る。

調査名等	期日	調査区数	調査員数	指導員数	調　査　対　象　等	調査件数
統計調査員確保対策事業	H26. 3.11	－	42	－	森永製菓㈱鶴見工場 横浜みなと博物館	－
工業統計調査	H25.12.31	2	2	－	製造業従業者30人以上の事業所(甲調査) 及び従業者29人以下の事業所(乙調査)	89
建設工事受注動態統計調査	毎月	－	1	－	建設業(抽出調査)	4
建設工事施工統計調査	H25. 7. 1	－	－	－	〃	53
住宅・土地統計調査	H25.10. 1	251	83	14	世帯及び世帯に常住する15歳以上の世帯員(抽出調査)	3583
経済センサス-基礎調査及び商業統計調査準備事務	－	199	－	－	平成26年7月1日に実施する経済センサス-基礎調査及び商業統計調査のための準備事務	－
経済センサス-調査区管理	－	199	－	－	平成26年7月1日に実施する経済センサス-基礎調査のための調査区管理事務	－
学校基本調査	H25. 5. 1	－	－	－	学校(私立幼稚園、小中学校、専修学校、各種学校)	27
農林業センサス準備事務	－	－	－	－	平成27年2月1日に実施する農林業センサスのための準備事務	－

－統計法－

総務課

２－１－６（決算書126ページ）
〇検査事務

1 工事および物品購入等の検査状況調べ

節別 ＼ 区分		検査 件数	検査 金額（円）
需用費	消耗品費	75	86,144,768
	燃料費	1	354,900
	印刷製本費	202	44,736,444
	医薬材料費	4	1,077,510
	修繕料	11	9,971,999
	小計	293	142,285,621
委託料等	役務費・委託料・使用料及び賃借料	688	9,888,108,136
工事請負費	工事費	144	2,907,316,230
原材料費	諸材料費	6	3,803,688
備品購入費	器具費	401	96,094,906
合計		1,532	13,037,608,581

① 委託料等

25年度契約分の検査件数	683件	7,620,540,404円
24年度債務負担行為分等	5件	2,267,567,732円
検査件数計	688件	9,888,108,136円

② 工事請負費

25年度契約分の検査件数	139件	2,373,044,730円
24年度債務負担行為分等	5件	534,271,500円
検査件数計	144件	2,907,316,230円

2 工事成績評定の結果

ランク	評定点	内容	平成25年度（件）
A	90点以上	他の模範となる優秀な工事	－
B	90点未満75点以上	良好な工事	74
C	75点未満60点以上	標準的な工事	29
D	60点未満	改善すべき事項がある工事	－
合計			103

※工事成績評定の対象は、契約金額が500万円以上のもの。ただし、解体工事等は除く。

自 治 法 務 課

２－１－１（決算書118ページ）

○一般管理費

1 訴訟に関すること

(1)平成25年度に訴えの取下げがあったもの

【事件名】　平成24年（ワ）第23069号損害賠償請求事件

【当事者】　原告　X　被告　武蔵野市

【訴え取下げ年月日】　平成25年６月28日　【管轄裁判所】　東京地方裁判所

【概要】

原告の所有する社員寮(以下「社員寮」という。)に近接する土地におけるマンションの建設に際し、被告は、マンション建設業者が道路の位置指定の取消しの申請をすることについて、原告の承諾は不要であるとの行政指導をしたことにより、社員寮の居住者は、この道路を使用できなくなり、不利益を被った。また、被告が適切な行政指導をしていないことにより、マンション建設業者は、建設地に多数の工事用車両を走行させ、騒音を立てているなど、社員寮の居住者の生活を脅かしているとして、原告が、被告に対し、不法行為による損害賠償金として1000万円及び遅延損害金の支払を求めて提訴されたもの。

【訴え取下げ】

原告が社員寮の所有権を失ったことに伴い、原告が本件訴えを取下げた。

2 例規文書等

(1)条例の制定・改廃

平成25年4月1日から平成26年3月31日までの間に公布された条例

条例番号	件名	議決年月日	公布年月日
13	平成25年6月における武蔵野市議会議員の期末手当に関する条例	H25.6.12	H25.6.12
14	平成25年6月における武蔵野市特別職等の職員の期末手当に関する条例	H25.6.12	H25.6.12
15	平成25年6月における武蔵野市一般職の職員の期末手当に関する条例	H25.6.12	H25.6.12
16	公益的法人等への武蔵野市職員の派遣等に関する条例の一部を改正する条例	H25.7.2	H25.7.4
17	武蔵野市一般職の職員の給与に関する条例の一部を改正する条例	H25.7.2	H25.7.4
18	武蔵野市職員の退職手当に関する条例の一部を改正する条例	H25.7.2	H25.7.4
19	武蔵野市市税条例の一部を改正する条例	H25.7.2	H25.7.4
20	武蔵野市道路占用料等徴収条例の一部を改正する条例	H25.7.2	H25.7.4
21	武蔵野市小規模企業者事業資金融資あっせん条例の一部を改正する条例	H25.7.2	H25.7.4
22	武蔵野市新型インフルエンザ等対策本部条例	H25.7.2	H25.7.4
23	武蔵野市恩給条例の一部を改正する条例の一部を改正する条例の一部を改正する条例	H25.9.19	H25.9.24
24	武蔵野市国民健康保険条例の一部を改正する条例	H25.9.19	H25.9.24
25	武蔵野市後期高齢者医療に関する条例の一部を改正する条例	H25.9.19	H25.9.24
26	武蔵野市介護保険条例の一部を改正する条例	H25.9.19	H25.9.24
27	平成25年12月における武蔵野市議会議員の期末手当に関する条例	H25.12.9	H25.12.11
28	平成25年12月における武蔵野市特別職等の職員の期末手当に関する条例	H25.12.9	H25.12.11
29	平成25年12月における武蔵野市一般職の職員の期末手当に関する条例	H25.12.9	H25.12.11
30	武蔵野市下水道事業基金条例	H25.12.19	H25.12.26
31	武蔵野市市税条例の一部を改正する条例	H25.12.19	H25.12.26
32	武蔵野市手数料徴収条例の一部を改正する条例	H25.12.19	H25.12.26
33	武蔵野市障害程度区分認定審査会条例の一部を改正する条例	H25.12.19	H25.12.26
34	武蔵野市立みどりのこども館条例の一部を改正する条例	H25.12.19	H25.12.26
35	武蔵野市特定土地利用地区建築条例	H25.12.19	H25.12.26
36	武蔵野市特別工業地区建築条例の一部を改正する条例	H25.12.19	H25.12.26
37	武蔵野市下水道条例の一部を改正する条例	H25.12.19	H25.12.26
38	武蔵野市給水条例の一部を改正する条例	H25.12.19	H25.12.26
39	武蔵野市一般職の職員の給与に関する条例の一部を改正する条例	H25.12.19	H25.12.26
1	武蔵野市職員定数条例の一部を改正する条例	H26.3.12	H26.3.18
2	武蔵野市非常勤職員の報酬及び費用弁償に関する条例の一部を改正する条例	H26.3.12	H26.3.18
3	武蔵野市一般職の職員の旅費に関する条例の一部を改正する条例	H26.3.12	H26.3.18
4	武蔵野市行政財産使用料条例	H26.3.12	H26.3.18

5	武蔵野市青少年協議会条例の一部を改正する条例	H26.3.12	H26.3.18
6	武蔵野市乳幼児及び義務教育就学児の医療費の助成に関する条例の一部を改正する条例	H26.3.12	H26.3.18
7	武蔵野市ひとり親家庭の医療費の助成に関する条例の一部を改正する条例	H26.3.12	H26.3.18
8	武蔵野市福祉サービス利用料条例の一部を改正する条例	H26.3.12	H26.3.18
9	武蔵野市有料自転車駐車場条例の一部を改正する条例	H26.3.12	H26.3.18
10	武蔵野市まちづくり条例の一部を改正する条例	H26.3.12	H26.3.18
11	武蔵野市公共事業の施行に伴う融資に関する条例を廃止する条例	H26.3.12	H26.3.18
12	武蔵野市社会教育委員に関する条例の一部を改正する条例	H26.3.12	H26.3.18
13	武蔵野市一般職の職員の給与に関する条例の一部を改正する条例	H26.3.12	H26.3.18
14	武蔵野市市税条例の一部を改正する条例	H26.3.31	H26.3.31
15	武蔵野市国民健康保険条例の一部を改正する条例	H26.3.31	H26.3.31

(2)規則の制定・改廃

平成25年4月1日から平成26年3月31日までの間に公布された規則

規則番号	件　　名	公布年月日
38	武蔵野市公営住宅等の整備基準に関する規則	H25.4.1
39	武蔵野市公印規程の一部を改正する規則	H25.4.10
40	武蔵野市支出負担行為手続規則の一部を改正する規則	H25.4.10
41	武蔵野市自転車等の適正利用及び放置防止に関する条例施行規則	H25.4.10
42	武蔵野市下水道条例施行規則の一部を改正する規則	H25.4.12
43	武蔵野市個人情報保護条例施行規則の一部を改正する規則	H25.4.22
44	武蔵野市情報公開条例施行規則の一部を改正する規則	H25.4.22
45	武蔵野市児童虐待の防止及び子育て家庭への支援に関する条例施行規則の一部を改正する規則	H25.4.22
46	武蔵野市組織規則の一部を改正する規則	H25.4.24
47	武蔵野市廃棄物の抑制・再利用と適正処理及びまちの美化に関する条例施行規則の一部を改正する規則	H25.5.24
48	武蔵野市道路占用規則の一部を改正する規則	H25.5.24
49	武蔵野市物品管理規則の一部を改正する規則	H25.6.11
50	平成25年６月における武蔵野市議会議員の期末手当の支給日に関する規則	H25.6.12
51	平成25年６月における武蔵野市特別職等の職員の期末手当の支給日に関する規則	H25.6.12
52	平成25年６月における武蔵野市一般職の職員の期末手当に関する規則	H25.6.12
53	平成25年６月における武蔵野市一般職の職員の勤勉手当に関する規則	H25.6.12
54	武蔵野市産業功労者表彰規程の一部を改正する規則	H25.6.21
55	武蔵野市公有財産管理規則の一部を改正する規則	H25.7.1
56	武蔵野市新型インフルエンザ等対策本部条例施行規則	H25.7.4
57	武蔵野市職員の退職手当に関する条例施行規則の一部を改正する規則	H25.7.24
58	武蔵野市小規模事業者事業資金融資あっせん条例施行規則の一部を改正する規則	H25.7.31
59	武蔵野市職員の昇給の基準等に関する規則の一部を改正する規則	H25.8.1
60	武蔵野市下水道条例施行規則の一部を改正する規則	H25.8.1
61	武蔵野市保育の実施に関する条例施行規則の一部を改正する規則	H25.8.15
62	武蔵野市印鑑条例施行規則の一部を改正する規則	H25.9.1
63	武蔵野市民証明書カードの交付等に関する規則の一部を改正する規則	H25.9.1
64	武蔵野市議会定例会招集の時期に関する規則の一部を改正する規則	H25.9.25
65	武蔵野市介護保険条例施行規則の一部を改正する規則	H25.9.26
66	武蔵野市職員の勤務時間、休日、休暇等に関する条例施行規則の一部を改正する規則	H25.10.7
67	武蔵野市立公園条例施行規則の一部を改正する規則	H25.10.18
68	予防接種事故災害補償規程の一部を改正する規則	H25.10.22
69	武蔵野市予防接種対策委員会規則の一部を改正する規則	H25.11.1
70	武蔵野市文書管理規則の一部を改正する規則	H25.11.1
71	武蔵野市民生委員推薦会規則	H25.11.1
72	平成25年12月における武蔵野市議会議員の期末手当の支給日に関する規則	H25.12.11
73	平成25年12月における武蔵野市特別職等の職員の期末手当の支給日に関する規則	H25.12.11
74	平成25年12月における武蔵野市一般職の職員の期末手当に関する規則	H25.12.11
75	平成25年12月における武蔵野市一般職の職員の勤勉手当に関する規則	H25.12.11

自治法務課

76	武蔵野市市長の職務を代理する副市長の順序に関する規則の一部を改正する規則	H25.12.12
77	武蔵野市副市長の事務の分担に関する規則の一部を改正する規則	H25.12.12
78	武蔵野市公印規程の一部を改正する規則	H25.12.24
79	武蔵野市印鑑条例施行規則の一部を改正する規則	H25.12.26
80	武蔵野市被災者一時宿泊施設の管理運営に関する規則の一部を改正する規則	H25.12.27
81	武蔵野市児童育成手当条例施行規則の一部を改正する規則	H25.12.27
82	武蔵野市ひとり親家庭の医療費の助成に関する条例施行規則の一部を改正する規則	H25.12.27
83	武蔵野市ひとり親家庭の住宅費の助成に関する条例施行規則の一部を改正する規則	H25.12.27
1	武蔵野市会計事務規則の一部を改正する規則	H26.1.23
2	武蔵野市手数料徴収条例の一部を改正する条例の施行期日を定める規則	H26.2.20
3	武蔵野市特定土地利用地区建築条例の施行期日を定める規則	H26.2.20
4	武蔵野市特別工業地区建築条例の一部を改正する条例の施行期日を定める規則	H26.2.20
5	武蔵野市広報発行規程の一部を改正する規程	H26.3.7
6	武蔵野市職員共済会規則の一部を改正する規則	H26.3.13
7	武蔵野市公共事業の施行に伴う融資に関する条例施行規則を廃止する規則	H26.3.18
8	武蔵野市における東日本大震災に伴う避難者の登録に関する規則の一部を改正する規則	H26.3.18
9	武蔵野市児童育成手当条例施行規則の一部を改正する規則	H26.3.18
10	武蔵野市ひとり親家庭の医療費の助成に関する条例施行規則の一部を改正する規則	H26.3.20
11	武蔵野市障害程度区分認定審査会条例施行規則の一部を改正する規則	H26.3.20
12	武蔵野市組織規則の一部を改正する規則	H26.3.31
13	武蔵野市文書管理規則の一部を改正する規則	H26.3.31
14	武蔵野市公印規程の一部を改正する規則	H26.3.31
15	武蔵野市職員の初任給、昇格等に関する規則の一部を改正する規則	H26.3.31
16	武蔵野市会計事務規則の一部を改正する規則	H26.3.31
17	武蔵野市契約事務規則の一部を改正する規則	H26.3.31
18	武蔵野市児童虐待の防止及び子育て家庭への支援に関する条例施行規則の一部を改正する規則	H26.3.31
19	武蔵野市学童クラブ条例施行規則の一部を改正する規則	H26.3.31
20	武蔵野市学童クラブ指導嘱託員取扱規程の一部を改正する規則	H26.3.31
21	武蔵野市学童クラブ指導嘱託員の育児休業等に関する取扱規程の一部を改正する規程	H26.3.31
22	武蔵野市中小規模事業者事業融資融資あっせん条例施行規則の一部を改正する規則	H26.3.31
23	武蔵野市児童手当事務取扱規則の一部を改正する規則	H26.3.31
24	武蔵野市乳幼児及び義務教育就学児の医療費の助成に関する条例施行規則の一部を改正する規則	H26.3.31
25	武蔵野市乳幼児及び義務教育就学児の医療費の助成に関する条例施行規則の一部を改正する規則	H26.3.31
26	武蔵野市ひとり親家庭の医療費の助成に関する条例施行規則の一部を改正する規則	H26.3.31
27	武蔵野市建築基準法施行細則の一部を改正する規則	H26.3.31

(3)訓令の制定・改廃

平成25年4月1日から平成26年3月31日までの間に発せられた訓令

訓令番号	件名	令達年月日
1	武蔵野市物価対策本部規程を廃止する訓令	H25.4.4
2	武蔵野市事務専決規程の一部を改正する訓令	H25.4.24
3	武蔵野市職員の人事評価に関する規程の一部を改正する訓令	H25.5.2
4	武蔵野市職員の人事評価に関する規程の一部を改正する訓令	H25.12.16
1	武蔵野市役所庁議設置規程の一部を改正する訓令	H26.3.31
2	武蔵野市事務専決規程の一部を改正する訓令	H26.3.31

自治法務課

(4)庁達

平成25年4月1日から平成26年3月31日までの間に発せられた庁達

庁達番号	件名	令達年月日
3	職の設置基準及び職責等についての一部を改正する庁達	H25.4.24
4	副市長の発令について	H25.12.1
5	副市長の発令について	H25.12.12
6	綱紀の保持及び年末年始における虚礼の廃止について	H25.12.25
1	東日本大震災三周年当日における弔意表明について	H26.3.7
2	組織改正の実施に伴う勤務命令について	H26.3.20

(5)告示

平成25年4月1日から平成26年3月31日までの間に告示されたものの件名と件数

件名	件数
武蔵野市議会定例会の招集	4
手数料の徴収事務の委託について	2
使用料等の徴収事務の委託について	1
地方税の収納事務の委託について	1
市議会の議決を得た予算の要領の公表	5
市議会の議決を得た決算の要領の公表	2
専決処分した予算の要領の公表	1
武蔵野市水道事業の業務報告	1
工事の入札	2
平成25年武蔵野市告示第43号の一部を改正する告示	18
軽自動車税納税通知書の公示送達	2
市民税・都民税納税通知書の公示送達	2
固定資産税・都市計画税の納税通知書の公示送達	1
土地価格等縦覧帳簿等の縦覧	1
固定資産の価格等の決定	1
市税督促状の公示送達	2
市税差押調書等の公示送達	1
国民健康保険税還付金（充当）通知書の公示送達	1
国民健康保険税納税通知書の公示送達	6
国民健康保険税督促状の公示送達	2
国民健康保険税配当計算書（謄本）の公示送達	4
国民健康保険税差押調書（謄本）の公示送達	8
国民健康保険税の差押調書（謄本）又は配当計算書（謄本）の公示送達	1
国民健康保険税の参加差押解除通知書	1
後期高齢者医療保険料納入通知書の公示送達	1
後期高齢者医療保険料還付・充当希望確認票の公示送達	1
住民基本台帳関係通知書の公示送達	14
捕獲犬又は捕獲猫の抑留	3
指定特定相談支援事業者及び指定障害児相談支援事業者の指定について	3
介護保険料納入通知書の公示送達	5
武蔵野都市計画公園の変更	1
武蔵野都市計画生産緑地地区の変更	1
武蔵野都市計画特別用途地区特定土地利用地区の都市計画決定について	1
武蔵野都市計画高度地区の都市計画変更について	1
武蔵野市自転車等の適正利用及び放置防止に関する条例に基づく撤去自転車の保管	12
建築基準法第42条第１項に規定する道路の指定等	5
市道の電線共同溝を整備すべき道路としての指定	2

自治法務課

市道の区域変更又は供用開始	17
廃棄物の処理実施計画	1
指定排水設備工事事業者の指定等	23
平成25年度上半期財政事情の作成及び公表について	1

(6)公告

平成25年４月1日から平成26年3月31日までの間に公告されたものの件名と件数

件　　名	件　数
武蔵野市立武蔵野スイングホールの臨時休館について	1
武蔵野市立市民文化会館の臨時休館について	1
簡易除却広告物の返還公告について	11
武蔵野市が実施する個別の予防接種について	1
武蔵野市が実施する定期の予防接種を実施する医療機関及び医師の追加について	2
高齢者インフルエンザ予防接種について	1
公売公告兼見積価格の公告	2
福祉型住宅の入居者の公募について	2
都営住宅の入居者の公募について	2
市営住宅の入居者の公募について	1
都市計画の変更の案について	3
都市計画の図書の縦覧について	2
都市計画の原案の公告及び縦覧について	2
武蔵野都市計画特別用途地区特定土地利用地区の案について	1
大深度地下の公共的使用に関する使用認可申請について	1
公共下水道の事業計画の変更の協議の公告	1

(7)専決処分

平成25年4月1日から平成26年3月31日までの間にされた専決処分の件数

件　　名	件　数
物損事故　等	6

人 事 課

２－１－１（決算書118ページ）

○職員人件費

1 平均給与調

（平成 26 年 4 月 1 日現在）

区　　分	職員数	給　　料（A）	扶養手当（B）	地域手当（C）	基本給 (A)+(B)+(C)	平均年齢
一般行政職	649	327,000	23,100	52,200	402,300	40.8
税務職	70	307,700	25,200	48,000	308,900	39.5
栄養士・医療技術職	19	311,800	24,400	47,700	383,900	40.5
看護・保健職	37	319,400	16,800	49,000	385,200	42.3
福祉職	115	343,600	16,600	52,400	412,600	45.2
企業職	25	386,400	23,600	62,200	472,200	49.4
技能労務職	26	358,300	21,000	55,200	434,500	51.8
教育職	3	430,000	5,300	90,760	506,060	46.6
全職員	944	329,800	22,300	52,200	404,300	44.5

2 職員の年齢構成

（平成 26 年 4 月 1 日現在）

区分	20歳未満	20～23	24～27	28～31	32～35	36～39	40～43	44～47	48～51	52～55	56～59	60	合計
男	－	14	37	46	49	43	53	75	50	74	57	2	500
女	－	19	48	50	43	45	60	48	55	52	24	－	444
計	－	33	85	96	92	88	113	123	105	126	81	2	944

人事課

○一般管理、職員管理・給与事務

1 職員配置表

（派遣職員 143 人、休職者 2 人を除く）　　（平成 26 年 4 月 10 日現在）

所属		人員	定数
総合政策部	企画調整課	9	735
	秘書広報課	7	
総務部	総務課	18	
	自治法務課	4	
	人事課	16	
	情報管理課	12	
財務部	財政課	8	
	管財課	15	
	施設課	13	
	市民税課	23	
	資産税課	18	
	納税課	20	
市民部	生活経済課	12	
	市民活動推進課	14	
	交流事業課	4	
	保険課	26	
	市民課	20	
	市政センター	24	
防災安全部	安全対策課	6	
	防災課	11	
環境部	環境政策課	13	
	ごみ総合対策課	20	
	クリーンセンター	10	
	下水道課	13	
	緑のまち推進課	15	
健康福祉部	地域支援課	11	
	生活福祉課	28	
	高齢者支援課	41	
	障害者福祉課	29	
	健康課	22	
子ども家庭部	子ども政策課	8	
	子ども育成課	80	
	子ども家庭支援センター	15	
	児童青少年課	13	
都市整備部	まちづくり推進課	15	
	吉祥寺まちづくり事務所	3	
	武蔵境開発事務所	3	
	交通対策課	10	
	住宅対策課	6	
	建築指導課	14	
	道路課	26	
	用地課	8	
会計課		9	
小計		692	
水道部	総務課	9	39
	工務課	16	
小計		25	
教育部	教育企画課	12	85
	指導課	14	
	教育支援課	10	
	生涯学習スポーツ課	14	
	図書館	26	
小計		76	
選挙管理委員会事務局		(兼 3)	(兼 3)
監査委員事務局		7	6
農業委員会事務局		(兼 4)	(兼 4)
公平委員会		(兼 6)	(兼 6)
固定資産評価審査委員会		(兼 6)	(兼 6)
議会事務局		10	12
合計		810	877

－武蔵野市職員定数条例－

人事課

2 定数管理

武蔵野市職員定数条例に基づき、下記のとおり定数調整を行った。

平成25年4月1日現在			平成26年4月1日現在			増　減
部	課	定数	部	課	定数	
総合政策部	企画調整課	8	総合政策部	企画調整課	8	12
	秘書広報課	7		秘書広報課	7	
総務部	総務課	13	総務部	総務課	17	
	自治法務課	4		自治法務課	4	
	人事課	16		人事課	15	
	情報管理課	9		情報管理課	9	
財務部	財政課	8	財務部	財政課	8	
	管財課	15		管財課	15	
	施設課	12		施設課	12	
	市民税課	22		市民税課	22	
	資産税課	18		資産税課	18	
	納税課	15		納税課	20	
市民部	生活経済課	11	市民部	生活経済課	11	
	市民活動推進課	13		市民活動推進課	13	
	交流事業課	4		交流事業課	4	
	保険課	24		保険課	24	
	市民課	20		市民課	20	
	市政センター	23		市政センター	23	
防災安全部	安全対策課	6	防災安全部	安全対策課	6	
	防災課	8		防災課	8	
環境部	環境政策課	10	環境部	環境政策課	10	
	ごみ総合対策課	21		ごみ総合対策課	21	
	クリーンセンター	10		クリーンセンター	10	
	下水道課	12		下水道課	12	
	緑のまち推進課	13		緑のまち推進課	13	
健康福祉部	地域支援課	8	健康福祉部	地域支援課	8	
	生活福祉課	26		生活福祉課	26	
	高齢者支援課	37		高齢者支援課	37	
	障害者福祉課	23		障害者福祉課	23	
	健康課	20		健康課	20	
子ども家庭部	子ども家庭課	23	子ども家庭部	子ども政策課	7	
	児童青少年課	11		子ども育成課	98	
	保育課	92		子ども家庭支援センター	14	
	―	―		児童青少年課	11	
都市整備部	まちづくり推進課	15	都市整備部	まちづくり推進課	15	
	吉祥寺まちづくり事務所	3		吉祥寺まちづくり事務所	3	
	武蔵境開発事務所	3		武蔵境開発事務所	3	
	交通対策課	9		交通対策課	9	
	住宅対策課	5		住宅対策課	5	
	建築指導課	14		建築指導課	14	
	道路課	26		道路課	26	
	用地課	7		用地課	7	
会計課		8	会計課		8	
市長の補助職員計		652	市長の補助職員計		664	
水道部	総務課	9	水道部	総務課	9	△2
	工務課	18		工務課	16	
水道部の職員計		27	水道部の職員計		25	

人事課

平成25年4月1日現在			平成26年4月1日現在			増　減
部	課	定数	部	課	定数	
教育部	教育企画課	12	教育部	教育企画課	12	△7
	指導課	11		指導課	11	
	教育支援課	10		教育支援課	10	
	生涯学習スポーツ課	19		生涯学習スポーツ課	12	
	図書館	26		図書館	26	
教育委員会の職員計		78	教育委員会の職員計		71	
選挙管理委員会事務局		4	―		―	△4
監査委員事務局		5	監査委員事務局		5	
議会事務局		10	議会事務局		10	
合計		776	合計		775	△1
(予備定数)		(106)	(予備定数)		(102)	(△4)

※平成 26 年 4 月 1 日付けで、職員の条例定数を 882 人から 877 人に変更した。

－武蔵野市職員定数条例－

3 職員の任免

(1)職員採用試験

区分 / 種別	回数	受験者（人）	左の職種
事務系	1	2,604	一般事務
技術系	1	108	一般技術
計	2	2,712	

－武蔵野市職員採用試験要綱－

(2)職員採用状況　（単位 ： 名）

年度 / 種別	21	22	23	24	25
事務系	23	30	20	19	20
技術系	18	17	4	8	4
技能労務系	―	―	―	―	―
計	41	47	24	27	24

(3)職員退職状況　（単位 ： 名）

年度 / 種別	21	22	23	24	25
事務系	27	29	21	21	19
技術系	17	22	16	12	14
技能労務系	9	17	9	6	6
計	53	68	46	39	39

4 職員の分限および懲戒

（単位 ： 件）

分限		懲戒	
休職	46	戒告	1
復職	8	減給	―
降任	―	停職	―
免職	―	免職	―

－武蔵野市職員の分限に関する手続及び効果に関する条例・武蔵野市職員の懲戒の手続及び効果に関する条例－

5 表　　彰

（単位 ： 名）

功労者表彰	3
永年勤続職員表彰（20 年勤続）	35
〃　（30 年勤続）	47
退職職員表彰	35
非常勤職員表彰	23

－武蔵野市功労者表彰条例・武蔵野市非常勤職員の表彰等に関する規程・武蔵野市職員表彰規程・武蔵野市職員表彰規程の取扱要綱（退職する職員に対する表彰）・武蔵野市職員表彰規程の取扱要綱－

6 課長職昇任資格認定制度

課長昇任に意欲のある職員が管理職として求められる問題意識、知識、能力を備えているか試験する。合格した者は課長昇任資格者として名簿登載され、原則として登載者から選考する。平成19年度よりリーダーとしての経験や実績を尊重した選考制度とするため、課長職A、課長職Bの２区分とした。

申込時にいずれかを選択する。それぞれの職の受験要件は次のとおり。
課長職 A…課長補佐職又は係長職在職２年以上
課長職 B…課長補佐職在職４年以上かつ前年度の３月 31 日における年齢が 52 歳以上

試験は筆記試験、論文試験、面接試験。平成11年度より実施。

人事課

＜主な制度改正の経緯＞
平成15年度…専門管理職導入
（専門分野）文書法務、災害対策、税務、環境対策、福祉、教育文化、保育園運営
平成17年度…準専門管理職制度を新設し追加。
平成19年度…一般管理職、専門管理職、準専門管理職の3区分を廃止。
課長職A、課長職Bの2区分に変更。
平成22年度…職種による資格要件を廃止。

（人）

年度	職種		対象者	総数	受験者	総数	合格者	総数	昇任者	総数
21	課長職A	一般事務	男 63 女 24	119	男 16 女 1	24	男 11 女 1	15	男 11 女 1	15
		一般技術	男 26 女 －		男 7 女 －		男 3 女 －		男 3 女 －	
		保育士	男 － 女 6		男 － 女 －		男 － 女 －		男 － 女 －	
	課長職B（課長職Aも受験可能であり、Aと重複）	一般事務	男 7 女 1	10	男 1 女 －	1	男 1 女 －	1	男 1 女 －	1
		一般技術	男 2 女 －		男 － 女 －		男 － 女 －		男 － 女 －	
		保育士	男 － 女 －		男 － 女 －		男 － 女 －		男 － 女 －	
22	課長職A	一般事務	男 61 女 28	129	男 11 女 1	21	男 7 女 1	16	男 6 女 1	14
		一般技術	男 23 女 －		男 9 女 －		男 8 女 －		男 7 女 －	
		その他	男 3 女 14		男 － 女 －		男 － 女 －		男 － 女 －	
	課長職B（課長職Aも受験可能であり、Aと重複）	一般事務	男 7 女 3	18	男 1 女 －	1	男 1 女 －	1	男 1 女 －	1
		一般技術	男 5 女 －		男 － 女 －		男 － 女 －		男 － 女 －	
		その他	男 － 女 3		男 － 女 －		男 － 女 －		男 － 女 －	
23	課長職A	一般事務	男 58 女 35	136	男 5 女 3	9	男 3 女 3	7	男 3 女 3	6
		一般技術	男 18 女 －		男 1 女 －		男 1 女 －		男 － 女 －	
		その他	男 4 女 21		男 － 女 －		男 － 女 －		男 － 女 －	
	課長職B（課長職Aも受験可能であり、Aと重複）	一般事務	男 7 女 1	10	男 － 女 －	－	男 － 女 －	－	男 － 女 －	－
		一般技術	男 2 女 －		男 － 女 －		男 － 女 －		男 － 女 －	
		その他	男 － 女 －		男 － 女 －		男 － 女 －		男 － 女 －	
24	課長職A	一般事務	男 61 女 37	147	男 8 女 3	13	男 8 女 2	11	男 1 女 1	3
		一般技術	男 20 女 2		男 － 女 －		男 － 女 －		男 － 女 －	
		その他	男 6 女 21		男 － 女 2		男 － 女 1		男 － 女 1	
	課長職B（課長職Aも受験可能であり、Aと重複）	一般事務	男 11 女 1	14	男 － 女 －	－	男 － 女 －	－	男 － 女 －	－
		一般技術	男 2 女 －		男 － 女 －		男 － 女 －		男 － 女 －	
		その他	男 － 女 －		男 － 女 －		男 － 女 －		男 － 女 －	

人事課

25	課長職A	一般事務	男 63 女 36	148	男 5 女 1	6	男 2 女 0	2	男 0 女 ―	―
		一般技術	男 22 女 2		男 ― 女 ―		男 ― 女 ―		男 ― 女 ―	
		その他	男 3 女 22		男 ― 女 ―		男 ― 女 ―		男 ― 女 ―	
	課長職B（課長職Aも受験可能であり、Aと重複）	一般事務	男 7 女 2	12	男 ― 女 ―	0	男 ― 女 ―	―	男 ― 女 ―	―
		一般技術	男 2 女 ―		男 ― 女 ―		男 ― 女 ―		男 ― 女 ―	
		その他	男 ― 女 1		男 ― 女 0		男 ― 女 ―		男 ― 女 ―	

※昇任者は、各年度の合格者（名簿登載者）のうち、平成26年4月1日現在で昇任した者。

－課長職昇任資格認定制度試験実施要綱－

7 係長昇任資格認定制度

職員の係長昇任選考のための資格を明確にし、公正な昇任選考の資料とするとともに、職員の資質向上を目的として実施。事務系、技術系の主任職が対象（平成21年度までは昇任後1年以上経過した事務系、技術系の主任が対象）。修了要件は以下の3点。庁内講習を全て受講すること。通信教育の提出課題で基準点に達すること。通信教育を試験範囲とする通信教育理解度検定で基準点に達すること（理解度検定は平成12年度より実施）。修了者は係長昇任選考対象者名簿に登載され、原則として係長昇任者は名簿登載者から選考される。なお、現行の制度は平成26年度で終了し、平成27年度からは係長昇任資格認定研修を実施する。

（人）

年度	職　種	受講者数	総数	修了者数	総数	係長昇任者	総数
21	一般事務	男 21 女 4	48	男 22(2) 女 4	48(3)	男 20 女 4	37
	一般技術	男 6 女 ―		男 7(1) 女 ―		男 5 女 ―	
	その他	男 2 女 15		男 2 女 13		男 1 女 7	
22	一般事務	男 11 女 5	30	男 10 女 5(1)	27(1)	男 5 女 2	9
	一般技術	男 6 女 ―		男 3 女 ―		男 1 女 ―	
	その他	男 2 女 15		男 1 女 8		男 1 女 ―	
23	一般事務	男 12 女 3	28	男 11 女 3	20	男 4 女 1	6
	一般技術	男 2 女 ―		男 2 女 ―		男 1 女 ―	
	その他	男 ― 女 11		男 ― 女 4		男 ― 女 ―	
24	一般事務	男 12 女 9	27	男 8 女 9(1)	24	男 3 女 5	9
	一般技術	男 3 女 ―		男 1 女 ―		男 1 女 ―	
	その他	男 ― 女 3		男 ― 女 6(4)		男 ― 女 ―	
25	一般事務	男 11 女 7	25	男 8 女 9(1)	24	男 4 女 2	7
	一般技術	男 ― 女 ―		男 2(1) 女 ―		男 1 女 ―	
	その他	男 ― 女 4		男 ― 女 5(1)		男 ― 女 ―	

※昇任者は、各年度の合格者（名簿登載者）のうち、平成26年4月1日現在で昇任した者。
※(　)内は仮修了者が翌年度以降検定試験を受験し合格した人数で内数。

－係長昇任資格認定制度実施要綱－

人事課

8 主任昇任制度試験

法務能力をはじめとした本市職員としての能力の向上を図り、主事職の成長意欲やチャレンジ精神を育むことを目的に平成24年度から実施。一般事務、一般技術、保健師の主事（在職２年以上で行政職給料表（１）２級26号以上の者）が対象。本試験の受験要件として、自治体法務検定（基礎法務）に合格していることが必要（ただし、平成27年度までの経過措置として、平成23年度以前に入庁した者は、自治体法務検定の合格要件は除外）。

(1)主任昇任制度試験

年度	職　種	受験者数	総数	合格者数	総数
24	一般事務	男　21 女　17	57	男　10 女　9	24
	一般技術	男　14 女　3		男　4 女　1	
	保健師	男　－ 女　2		男　－ 女　－	
25	一般事務	男　26 女　14	62	男　13 女　10	39
	一般技術	男　15 女　3		男　10 女　3	
	保健師	男　－ 女　4		男　－ 女　3	

(2)自治体法務検定（基礎法務）

年度	職　種	受検者数	総数	合格者数	総数
24	一般事務	男　40 女　31	86	男　22 女　18	47
	一般技術	男　9 女　4		男　3 女　4	
	保健師	男　－ 女　2		男　－ 女　－	
25	一般事務	男　28 女　34	87	男　17 女　15	43
	一般技術	男　19 女　4		男　9 女　1	
	保健師	男　－ 女　2		男　－ 女　1	

－武蔵野市職員の主任昇任制度試験の実施に関する要綱－

9 職員の服務等の勤務条件

(1)課別有給休暇取得状況

所属		平均取得日数	所属		平均取得日数
総合政策部	企画調整課	8.88	子ども家庭部	子ども家庭課	10.13
	秘書広報課	9.38		児童青少年課	8.63
				保育課	10.63
総務部	総務課	16.25	都市整備部	まちづくり推進課	9.00
	自治法務課	10.25		吉祥寺まちづくり事務所	3.38
	人事課	11.00		武蔵境開発事務所	6.88
	情報管理課	16.13		交通対策課	11.13
				住宅対策課	13.88
				建築指導課	11.50
				道路課	12.50
				用地課	16.88
財務部	財政課	11.25	会計課		13.50
	管財課	11.88			
	施設課	14.38			
	市民税課	13.00	水道部	総務課	16.63
	資産税課	15.00		工務課	16.25
	納税課	11.75			
市民部	生活経済課	10.63	教育部	教育企画課	14.13
	市民活動推進課	8.88		指導課	10.00
	交流事業課	9.75		教育支援課	12.13
	保険課	12.75		生涯学習スポーツ課	17.75
	市民課	14.38		図書館	10.88
	市政センター	14.75			

人事課

防災安全部	安全対策課 防災課	15.63 11.25	選挙管理委員会事務局	4.75
環境部	環境政策課 ごみ総合対策課 クリーンセンター 下水道課 緑のまち推進課	9.00 14.00 11.75 13.50 13.00	監査委員事務局	12.88
			議会事務局	7.63
健康福祉部	地域支援課 生活福祉課 高齢者支援課 障害者福祉課 健康課	10.50 12.88 13.25 11.00 11.00	全職員平均	11.88

（派遣職員および年途中採用・退職、産休、育休、介護休暇、20日以上の病休取得、休職等にかかる職員を除く）

－武蔵野市職員の勤務時間、休日、休暇等に関する条例－

(2)育児休業取得状況

年度		対象者数（人）	取得者数（人）	取得率
21	男	14	0	0.0%
	女	11	11	100%
22	男	18	2	11.1%
	女	15	15	100%
23	男	18	2	11.1%
	女	17	17	100%
24	男	17	2	11.8%
	女	14	14	100%
25	男	20	3	15.0%
	女	17	17	100%

－武蔵野市職員の育児休業等に関する条例－

(3)職員の居住状況　（平成26年4月1日現在）

市区町村名	人員(人)	市区町村名	人員(人)	市区町村名	人員(人)	市区町村名	人員(人)
武蔵野	205	福生	4	千代田	1	練馬	57
八王子	35	狛江	2	新宿	7	足立	3
立川	31	東大和	10	文京	3	葛飾	2
三鷹	74	清瀬	2	台東	1	江戸川	5
青梅	5	東久留米	17	墨田	1	区部計	185
府中	29	武蔵村山	6	江東	4		
昭島	14	多摩	3	品川	6	茨城	1
調布	14	稲城	1	目黒	3	埼玉	28
町田	4	羽村	2	大田	1	千葉	4
小金井	40	あきる野	4	世田谷	15	神奈川	15
小平	39	西東京	125	渋谷	1	他県計	48
日野	11	市部計	710	中野	12		
東村山	9			杉並	60		
国分寺	15	日の出	1	豊島	1		
国立	9	町村部計	1	板橋	2	合計	944

※特別職・教育長・一部事務組合派遣者除く。

10 政策研究支援の実施業況

各部における業務改善、政策立案等に必要な研究活動並びに知識及び技能の習得に係る学習の機会を設けることにより、職員の人材育成を図ることを目的とする。各部から提出された政策研究計画書に基づき、経営会議で検討し、人事課において研修・視察等の費用（講師謝礼、参加負担金、視察旅費）を支出する。

部	課	実施内容	視察地	参加延人数
総合政策部		自治体運営の基本ルールに関する条例検討委員会のワーキンググループによる先進自治体視察	福島県会津若松市、滋賀県草津市、岐阜県多治見市、三重県四日市市	14
財務部	財政課、管財課、施設課	施設ファシリティマネジメント事例の見学	千葉県流山市	6
財務部	納税課	滞納整理の手法、コンビニエンスストア収納の活用状況の視察	佐賀県佐賀市、長崎県平戸市	2
市民部		外部委託化された市役所総合窓口及び市民課窓口視察	福岡県大野城市、春日市	5
市民部	生活経済課	商店街市街地内での店舗集団化事業の研究	石川県金沢市	6
環境部		出張樹木点検員養成研修	－	24
環境部		雨水ネットワーク会議全国大会2013inとうほくへの参加	宮城県仙台市	4
環境部		「まちぐるみの環境への取組み」に関する研究	熊本県水俣市	6
健康福祉部		くぬぎ園跡地活用検討委員会による地域密着型複合福祉施設の視察	愛知県豊田市	8

健康福祉部	地域支援課	医療・福祉・介護連携検討委員会による在宅療養支援体制の先進地視察	兵庫県たつの市、長野県須坂市	11
子ども家庭部		子どもの貧困対策の先進自治体視察及び講演会の実施	北海道札幌市、滋賀県大津市、京都府京都市	8
都市整備部	まちづくり推進課	既成市街地における再開発ビルの再整備及び密集狭小商業地のリニューアル手法の研究	大阪府大阪市	6
教育部	図書館	公共図書館における電子書籍サービス先進事例都市視察	大阪府大阪市、堺市	3

－武蔵野市職員政策研究実施要綱－

○職員の福利厚生経費

1 職員共済会交付金（詳細は『平成25年度武蔵野市職員共済会決算報告』を参照のこと）

市は共済会に毎年度条例で定められた額を会に交付するものとされている。

－武蔵野市職員共済会に関する条例－

○職員の安全衛生管理経費

1 産業医

(1)面談

負傷又は疾病により就業上の配慮が必要と思われる職員に対し産業医が面談を実施。産業医の意見に基づき、人事課長・所属長協議の上、健康管理上必要な措置を行う。

健康管理措置の内容 (件)

就業禁止	22	勤務軽減	15	時間外勤務禁止	39	業務上の配慮	3	合　計
平常勤務	58	復職訓練に関する助言			2	その他	1	140

健康診断の結果に基づき、事後措置の基準により必要事項について指示または指導を行う。 (件)

定期健康診断結果の事後措置	41

過重労働による健康障害のおそれがある職員に対し、面談による指導を実施する。 (件)

職員の過重動労による健康障害を防止するための産業医の保健指導	73

－労働安全衛生法－
－武蔵野市職員安全衛生管理規則－
－武蔵野市職員安全衛生管理者等設置規程－
－定期健康診断の事後措置及び負傷又は疾病により長期休業をした職員の復職時の取扱要綱－
－武蔵野市職員の復職等に関する取扱要領－
－武蔵野市職員に対する復職訓練の実施に関する要綱－
－職員健康診断実施要領－
－武蔵野市職員の過重労働による健康障害を防止するための産業医の保健指導実施要綱－

(2)職場巡視

産業医が定期的に各事業場を巡視。作業方法又は衛生状態に有害の恐れがある時には市長等に対し改善を勧告する。

実施日	事業場
7月10日	教育部（中央図書館）
7月17日	本庁等（総務課、自治法務課、人事課、安全対策課、防災課）
7月31日	子ども家庭部（南保育園、大野田小こどもクラブ、大野田小あそべえ）
9月11日	ごみ総合対策課（ごみ総合対策課事務所）
10月30日	子ども家庭部（桜堤児童館、二小こどもクラブ、二小あそべえ）
11月 6日	クリーンセンター（制御室、プラットホーム、都市鉱山開発事務所）
11月27日	水道部（水道部事務所）
1月29日	本庁等（会計課、市民課、地域支援課、高齢者支援課、障害者福祉課）

－労働安全衛生規則－
－武蔵野市職員安全衛生管理者等設置規程－

2 地方公務員災害補償

職員の公務上の災害又は通勤による災害に対する補償を実施。（地方公務員災害補償基金）

事　業　場	職員数(25.4.1)(人)	公務災害(件)	通勤災害(件)	計
クリーンセンター	10	－	－	－
ごみ総合対策課	21	1	－	1
子ども家庭部	115	3	－	3
教育部	82	－	－	－
水道部	27	－	－	－
本庁等	550	4	1	5
計	805	8	1	9

－地方公務員災害補償法－

人事課

3 健康診断

職員に対し各種健康診断を実施。

(1)法定健康診断(嘱託職員を含む)　（人）

	実施月	対象職員	受診者	受診結果の区分	
				異常なし	有所見者
定期健康診断	5・6月	1,437	1,347	543	804
特殊健康診断（深夜業務従事者）	11・12月	6	6	―	6

(2)特別健康診断(嘱託職員を含む)　（人）

	実施月	対象職員	受診者	受診結果の区分	
				異常なし	有所見者
胃検診	9月	〔受診を希望する職員〕 55	51	32	19
ＶＤＴ検診	5･6月(1次) 8月(2次)	〔職場において１日３時間以上ＶＤＴ作業に従事している職員 925〕	878	369	509

－労働安全衛生法－
－武蔵野市職員安全衛生管理規則－
－職員健康診断実施要領－

4 予防接種（嘱託職員を含む）

職務上罹患する恐れのある職員に対し予防接種を実施。　（人）

	実施月	対象職員	実人数
破傷風予防接種	5月～8月、11月～1月、3月	一般作業・用務等の業務で必要な職員	69

－武蔵野市職員安全衛生管理規則－

5 健康講習会

健康の保持と増進を図るため職員に対し健康講習会を実施。

	実施日	テーマ	対象職員
健康講習会	2月3日	「今日から実践！『食生活改善セミナー』」 （講師:松岡里和管理栄養士）	平成25年度定期健診の結果、脂質判定がC～Eに該当もしくは、BMI25.0以上で、受講が必要と判断される職員及び再任用職員。職員、嘱託職員のうち希望者。
筋疲労性疾患予防講習会	1月31日	「すっきりからだは、ゆがみと姿勢の改善から」 （講師：堀江恭子健康運動指導士）	VDT検診二次検診結果がC・D判定の職員のうち筋疲労性疾患予防が必要と判断される職員。職員、嘱託職員のうち希望者。
	2月17日	「ボディリラクゼーション」 （講師:高橋有希子健康運動指導士）	

－労働安全衛生法－
－武蔵野市職員安全衛生管理規則－

6 安全衛生委員会

職員の安全と健康を確保するとともに快適な職場形成を促進するため安全衛生委員会を設置。

(1)事業場安全衛生委員会

事業場	開催日	主な議題
クリーンセンター	4月 1日～ 3月31日	ラジオ体操の実施（職員全員）
	7月 1日～ 7月 7日	安全衛生の講習会（運転管理受託事業者と安全衛生にかかるビデオ研修の実施）
	4月26日、 5月24日 6月25日、 7月26日 8月27日、 9月27日 10月29日、11月25日 12月26日、 1月27日 2月25日、 3月26日	安全衛生委員会（毎月１回実施） 労働安全衛生等について協議（作業環境測定結果の報告、空気環境測定結果の報告、放射能測定結果について、消防訓練の実施について等） 事業場安全パトロール（焼却施設の安全点検、粗大施設の安全点検、消火設備の確認　等）
	5月16日	避難訓練の実施（避難等の訓練）
	11月 6日	産業医の職場巡視
	11月12日	総合消防訓練（初期消火、通報等の訓練）
ごみ総合対策課	4月 1日～ 3月31日	ラジオ体操の実施（ごみ収集業務前における腰痛等の予防）
	4月 1日～ 3月31日	収集業務出動時の安全確認（車両及び身体）
	9月11日	産業医職場巡視
	9月25日、11月13日	安全衛生講習会
	10月29日	副安全運転管理者講習会
	1月 7日	労働安全集会(市長、副市長、部長）年始無災害運動について
	3月14日	安全衛生委員会 安全パトロール 平成25年度活動報告 平成25年度公務災害報告 平成25年度車両事故報告 平成26年度事業計画

人事課

子　ど　も　家　庭　部	5月22日 7月31日 10月30日 11月20日 3月 5日 3月18日	事業場安全衛生委員会 新委員の紹介、産業医の職場巡視について 産業医の職場巡視（南保育園、大野田小こどもクラブ、大野田小あそべえ） 産業医の職場巡視（桜堤児童館、二小こどもクラブ、二小あそべえ） 健康増進講習会 腰痛ベルトの配布 事業場安全衛生委員会 25年度事業報告および26年度事業計画について
水　　道　　部	6月 4日 11月27日 3月 7日	事業場安全衛生委員会 ①24年度事業報告及び25年度事業計画 ②被災地派遣時のメンタルヘルスについて ③空調機の機械分解洗浄について ④部内アンケートについて 産業医の職場巡視（事務所） 事業場安全衛生委員会 ①産業医職場巡視結果報告 ②前回会議における課題への対応報告（空調機の分解洗浄、飛散防止・遮熱フィルムの張り替え、害虫駆除剤の購入等について） ③来年度事業計画について ④その他
教　　育　　部	5月22日 7月10日 11月 6日	事業場安全衛生委員会 ①職場巡視日程および巡視場所について ②研修会について ③平成24年度公務災害・通勤災害等発生状況について 産業医の職場巡視（中央図書館） 事業場安全衛生委員会　研修会の詳細について 研修会　マッサージ・ツボ押しでリフレッシュ「疲れをほぐすストレッチ」
本　　庁　　等	7月 3日 7月17日 1月29日 3月19日	事業場安全衛生委員会 ①24年度事業報告・25年度事業計画について ②小委員会について 職場巡視小委員会 ①職場巡視（総務課、自治法務課、人事課、安全対策課、防災課） ②夏季省エネ月間中の職場の安全衛生管理について 職場巡視小委員会 ①職場巡視(会計課、市民課、地域支援課、高齢者支援課、障害者福祉課) ②安全衛生委員会への報告について 事業場安全衛生委員会 ①小委員会報告 ②25年度事業報告（案）・26年度事業計画（案）について ③公務災害・通勤災害の発生状況について

－労働安全衛生法－
－武蔵野市職員安全衛生管理規則－
－武蔵野市職員安全衛生管理者等設置規程－
－武蔵野市職員安全衛生委員会設置規程－

(2)メンタルヘルス対策推進委員会

開　催　日	議　　題
2月27日	第45回会議 ①平成25年度メンタルヘルス対策の実績について ②平成26年度のメンタルヘルス対策について

－武蔵野市メンタルヘルス対策推進委員会設置規程－

○職員の研修（詳細は『平成25年度武蔵野市職員研修計画』を参照のこと）

1 市主催基本研修

研　　修　　名	対　　象	実施回数	実日数	修了者
新任研修一部（25.4.1採用）	新規採用職員	1	8	24
新任研修二部(宿泊)	新規採用職員（24.8及び25.4採用者）	1	2	25
現任研修Ⅰ	入庁２年目の職員	1	1	24
キャリアデザイン研修Ⅰ	入庁３年目の職員	1	1	35
現任研修Ⅱ	入庁４年目の職員	1	2	28
主任研修	新任主任（前年度未受講者を含む）	1	2	25
キャリアデザイン研修Ⅱ	入庁10年目程度の職員	1	1.5	26
係長研修	新任係長（前年度未受講者を含む）	1	2	19
課長補佐研修	新任課長補佐（前年度未受講者を含む）	1	2	12

人事課

課長研修	新任課長	1	2	6
部課長研修	部課長	1	0.25	103
計		11	―	327

2 市主催特別研修

(1)集合研修

研　　修　　名	対　　象	実施回数等	実日数	修了者
情報セキュリティ研修（講義）	新規採用職員	1	0.25	24
情報セキュリティ研修（e-ラーニング）	新任課長	1	―	7
不当行為等防止講習会	全職員	1	0.25	43
上級救命講習会（新規）	新規採用職員他未受講職員	1	1	35
上級救命講習会（再講習）	全　職　員	12	0.5	293
応急手当普及員講習会（新規）	応急手当普及員に従事する者	1	3	1
応急手当普及員講習会（再講習）		1	0.5	1
メンタルヘルス研修（係長研修時に実施）	新任係長	4	0.25	19
メンタルヘルス研修（管理職向け）	管理職及び希望する課長補佐・係長級の職員	1	0.25	29
人事評価評価者訓練	課長（第一次評価者）	3	0.5	86
目標設定研修	課長（第一次評価者）	2	0.5	61
フィードバック面接研修	課長（第一次評価者）	2	0.5	50
新規採用職員 OJT 研修	新人指導員	1	0.5	24
新人指導員フォローアップ研修	新人指導員	1	0.5	20
再任用職員研修	再任用職員	1	1	8
男女共同参画研修	全職員	1	0.25	45
ゲートキーパー養成研修	全職員	3	0.5	88
コーディネート力向上研修	全職員	1	0.5	29
市議会傍聴研修	新規採用職員他	1	1	23
自転車安全利用講習会	全職員	1	0.25	61
Office2010 操作研修	全職員	8	0.5	160
計		50	―	1,107

(2)自治体交流研修

研　　修　　名	対　　象	実施回数	実日数	修了者
自治体交流研修	課長補佐以下	―	―	―

※武蔵野市交流市町村協議会が実施する職員研修として、隔年実施。

3 派遣研修

(1)東京都市町村職員研修所

①職層別研修

研　　修　　名	対　　象	派遣回数	実日数	修了者
新任研修（Ⅰ期）	新規採用職員	5	4	26
新任研修（Ⅱ期）	新規採用職員	5	2	25
現任研修（１部）	在職３年程度	6	2	34
現任研修（２部）	在職７年程度	4	2	21
現任研修（３部）	在職 11 年程度	4	3	4
係長新任研修（公務員倫理・メンタルヘルス）	係長職１年未満	3	1	17
係長新任研修（仕事と人のマネジメント）	係長職１年未満	6	2	16
係長現任研修	係長職１年以上	4	3	7
課長新任研修（公務員倫理、ハラスメントの防止、メンタルヘルス）	課長職１年未満	2	1	9
課長新任研修（管理者の役割）	課長職１年未満	6	1	7
課長現任研修	課長職１年以上	5	2	5
部長研修	部長級職員	1	0.5	1

人事課

転職者研修（Ⅰ期）	技能労務職から行政職への転職者１年未満	1	4	3
転職者研修（Ⅱ期）		1	2	3
計		53	－	178

②講師養成研修・法務研修・自治体経営研修・能力開発研修・情報処理研修

研修名		対象	派遣回数	実日数	修了者
講師養成研修	講師養成研修（基礎科）	係長級職以上	1	2	2
	問題解決の手法・政策提言	係長級職以上	1	3	1
	仕事と人のマネジメント	係長級職以上	1	3	2
行政法Ⅰ		採用後１年以上	4	3	11
地方自治法		採用後１年以上	4	4	12
地方公務員法		採用後１年以上	4	3	14
民法Ⅰ		採用後１年以上	1	6	19
政策法務（基礎）		採用後３年以上	1	2	2
地方財政		採用後１年以上	2	3	9
ロジカルトレーニング		論理的に考え、わかりやすく表現する能力を身につけたい職員	1	2	1
プレゼンテーション		効果的なプレゼンテーションテクニックを身につけたい職員、人前で説明する機会のある職員	1	2	1
CS クレーム対応		窓口部署に所属し、クレームに対応する能力を身につけたい職員	1	2	1
ファシリテーション		係長職以上で会議の円滑な運営を図る必要のある職員	1	2	1
CAD ソフト初級		当該ソフトの基本操作の修得が必要な職員	4	2	6
文書作成ソフト初級（実践レイアウトテクニック編）		当該ソフトの実践的な活用方法の修得が必要とされる職員	2	2	2
計			29	－	84

③専門職研修・実務研修

研修名	対象	派遣回数	実日数	修了者
保育士研修	保育士	2	1	2
技術職研修（工事監理）	工事関係の技術系職員	1	3	2
自治体債権管理回収科	実務経験１年未満	1	2	1
労働安全衛生科	実務経験２年未満	1	2	1
財政科	実務経験２年未満	1	2	1
契約科	実務経験２年未満	1	2	2
固定資産税科（初級）土地	実務経験１年未満	1	2	2
固定資産税科（初級）家屋	実務経験１年未満	1	2	2
固定資産税科（初級）償却資産	実務経験１年未満	1	2	1
住民税科（初級）個人住民税	実務経験１年未満	1	2	1
住民税科（初級）法人住民税	実務経験１年未満	1	2	1
徴収科（初級）	実務経験１年未満	1	2	3
固定資産税科（中級）土地	実務経験１年以上で、固定資産税科(初級）修了者	1	2	2
固定資産税科（中級）家屋	実務経験１年以上で、固定資産税科(初級）修了者	1	2	2
住民税科（中級）個人住民税	実務経験１年以上で、住民税科(初級)修了者	1	2	2
徴収科（中級）	実務経験１年以上で、徴収科(初級)修了者	1	2	2
廃棄物対策科	実務経験２年未満	1	2	1
子育て支援科	子育て行政に携わる職員	1	1	3
建築工事科	建築工事に携わる職員	1	2	2
都市計画科	実務経験２年未満	1	3	1
下水道科	実務経験２年未満	1	1	3
計		22	－	37

人事課

④特別研修・スポット研修ほか

研　　修　　名	対　　象	派遣回数	実日数	修了者
人権啓発研修	全職員	1	0.5	1
講演会	全職員	3	0.25	42
スポット研修				
アサーティブコミュニケーション	在職5年以下の職員	1	1	2
係長コーチング研修	部下のいる係長職	1	2	1
建築構造（技術系職員向け）	営繕・建築指導等において、設計、工事監理、工事発注、設計審査（構造）等を担当する職員	1	2	2
福祉研修	高齢者・介護所管担当職員(1～3年程度)	1	1	15
創造性開発研修	創造力、発想力を向上させたい職員	1	1	1
検査員研修	実務経験2年未満	1	2	1
解決志向力向上研修	課題解決力を向上させたい職員	1	1	1
シティプロモーション研修	シティプロモーションの推進を担当する職員	1	2	1
AutoCADソフト初級	当該ソフトの基本操作の修得が必要な職員	1	2	1
各種シンポジウム等	全職員	13	0.5	47
計		26	－	115

(2)東京都職員研修所/特別区職員研修所

研　　修　　名	対　　象	派遣回数	延日数	修了者
法律研修「民事法務科」	担当課職員	1	2	1
法律研修「不動産法務科」	担当課職員	1	5	4
専門研修「地域保健」	担当課職員	1	2	1
計		3	－	6

(3)自治大学校・国土交通大学校・全国建設研修センター

研　　修　　名	対　　象	派遣回数	延日数	修了者
自治大学校				
専門研修課程 新時代・地域経営コース	係長及び課長補佐	1	17	1
専門研修課程 新時代・公共政策コース	係長及び課長補佐	1	17	1
国土交通大学校				
景観・屋外広告物行政	係長又はそれと同程度の能力を有すると認められる者	1	12	1
建築指導	係長又はそれと同程度の能力を有すると認められる者	1	12	1
建築構造審査	係長又はそれと同程度の能力を有すると認められる者	1	5	1
全国建設研修センター				
土木工事積算	所属長推薦職員	1	5	1
建築基準法（建築物の監視）	所属長推薦職員	1	5	1
建築確認実務	所属長推薦職員	1	3	1
交通安全事業(市町村道)	所属長推薦職員	1	4	1
計		9	－	9

(4)自治体等派遣研修

派　　遣　　先	対　　象	派遣人数	延　日　数
東京都	課長補佐以下の職員	3	1年
厚生労働省	課長補佐以下の職員	1	1年
南房総市	課長補佐以下の職員	1	1年
公益財団法人 後藤・安田記念東京都市研究所	課長補佐以下の職員	1	1年
計		6	－

人事課

(5)市町村アカデミー（JAMP）/全国市町村国際文化研修所（JIAM）

研　　修　　名	対　　象	派遣人数	延　日　数
法令実務Ａ（JAMP）	所属長推薦職員	1	5
市長村長これからの基礎自治体特別セミナー（JAMP）	部課長級職員	2	2
全国地域づくり人財塾（JAMP）	所属長推薦職員	1	3
自治体の健全な財政運営（JIAM）	所属長推薦職員	1	3
使用料等の債権回収（JIAM）	所属長推薦職員	1	5
地域防災力の向上（JIAM）	所属長推薦職員	1	3
計		7	－

(6)国・東京都主催研修

研　修　名	主 催	対　象	派遣回数	実　日　数	修　了　者
精神保健福祉研修	多摩総合精神保健福祉センター	担当課職員	9	1～2	20
統計研修	総務省統計研修所	担当課職員	3	4～5	3
計			12	－	23

(7)自治体合同研修

研　　修　　名		対　　象	実施回数	実日数	参加人数
四市行政連絡協議会合同研修		係長職以上	1	0.25	15
第３ブロック合同研修	職場開発セミナー	希望する職員	1	2	3
	セクハラ相談員研修（隔年実施）	セクシュアルハラスメント相談員	－	－	－
	窓口英会話研修（隔年実施）	全　職　員	8	0.5	3
	保育士研修	保育園職員	1	1	9
	経営シミュレーション研修	希望する職員	1	2	3
計			12	－	33

※第３ブロック；東京都市町村職員研修所（以下「研修所」という。）が多摩地域及び島しょの 40 市町村等を６区域に分けたうちの第３ブロックのことをいい、武蔵野市・三鷹市・府中市・調布市・小金井市・国分寺市・国立市･狛江市の８市で構成している。研修所主催研修とは別に８市合同で研修を企画･実施している。

4 職場研修

(1)ポトラックミーティング（市長と職員の意見交換会）

対　　象	実施回数等	実日数	修了者
主任・主事	8	－	43

(2)専門業務研修会等派遣

主　　催　　団　　体	研　　修　　名	件　　数	参加人数
各種協議会等民間団体	研修会・講習会	45	51
計		45	51

(3)講習会等職場研修（人材育成担当で助成したもの）

実施主管課	研修内容	対　　象	実施回数	日　　数	参加人数
自治法務課	例規研修会Ⅰ	在職３年以上の主事・主任で指名した者	10	0.25	13
	例規研修会Ⅱ	主任・係長・課長補佐職で指名した者	8	0.25	10
納税課	税務基本研修	納税課職員ほか税務担当課職員	1	0.25	15
計			19	－	38

5 受入研修

(1)ビジネスインターンシップ受入研修

大学名	受　　入　　部　　署	受入人数	延 日 数
跡見学園女子大学	吉祥寺まちづくり事務所	1	10
首都大学東京	企画調整課及び秘書広報課	1	10
	自治法務課	1	5
成蹊大学	地域支援課	1	5
専修大学	安全対策課及び防災課	1	10
中央大学	児童青少年課及び保育課	1	8

人事課

日本大学経済学部	吉祥寺まちづくり事務所	1	10
武蔵野大学	生涯学習スポーツ課	1	10
明星大学	ごみ総合対策課及びクリーンセンター	1	6
立教大学	市民活動推進課	1	10
計		10	84

※受入にあたっては、ガイダンス（事前説明会）を実施

○職員の能力開発

1 能力開発支援事業

(1)通信教育（平成25年度中に受講開始したもの）

	受講コース分野	受講者数
1	行政実務・法律	5
2	ビジネススキル	28
3	パソコンスキル	8
4	資格・検定	12
5	語学	9
6	教養	20
計		82

(2)トワイライトセミナー

テ　ー　マ	参加人数
アサーティブコミュニケーション	12
質問力	11
情報収集・分析・活用	12
計	35

(3)資格取得助成

資格・検定名	助成件数
精神保健福祉士	2
３級ファイナンシャル・プランニング技能士	1
建築基準適合判定資格	1
技術士（総合技術管理部門）	1
韓国語能力試験（１級）	1
計	6

(4)修学助成

助成件数
1

(5)自主研修グループ助成

実施主体	研修内容	対　　象	実施回数	日　数	参加人数
部課長会	講 演 会	部　課　長	1	0.25	53

2 成蹊大学聴講

科　　目	派遣人員
－	－

人事課

○中高年齢者・障害者雇用創出事業

民間勤務経験などを持つ市民の専門的知識、技術及び経験を活用するとともに、市が地域の雇用を創出することを目的に平成11年度より実施。対象は40歳以上65歳未満の者、または障害者で、市内在住であること。募集は原則として市報などで公募する。職員100名を削減し、300名の中高年齢者・障害者を雇用することを目標にしている。

※平成 26 年 3 月 1 日現在の任用状況

－中高年齢者・障害者雇用創出事業に関する非常勤嘱託職員取扱要綱－

業務名	所属課	人数	業務名	所属課	人数
一般事務	企画調整課	1	一般事務	健康課	2
一般事務	秘書広報課	1	一般事務	子ども家庭課	5
郵便業務	総務課	1	一般事務	児童青少年課	3
一般事務	総務課	2	保育園一般事務	保育課	4
一般事務	人事課	2	保育園給食調理	保育課	2
電話交換業務及び庁内放送業務	管財課	4	保育園用務	保育課	3
当直業務	管財課	5	一般事務	保育課	3
資料作成補助及び庶務事務	施設課	1	都市計画に関する窓口相談業務	まちづくり推進課	2
一般事務	市民税課	2	一般事務	交通対策課	3
一般事務	資産税課	2	一般事務	住宅対策課	2
一般事務	納税課	5	道路占有窓口受付補助	道路課	1
一般事務	生活経済課	3	狭隘道路拡幅整備・区画道路整備業務	道路課	1
一般事務	市民活動推進課	4	一般事務	道路課	1
市政資料コーナー運営業務	市民活動推進課	2	一般事務	会計課	1
一般事務補助	保険課	7	一般事務	水道部総務課	2
窓口業務・一般事務	市民課	12	一般事務	工務課	1
窓口業務・一般事務	市政センター	6	一般事務及び作業	工務課	1
一般事務	防災課	2	学校事務	教育企画課	36
一般事務	環境政策課	3	学校用務	教育企画課	36
ごみ減量資源化にかかる一般事務	ごみ総合対策課	1	文書交換・学校整備業務	教育企画課	1
粗大ごみ収集受付	クリーンセンター	4	庶務補助	指導課	1
一般事務	下水道課	1	学校コンピュータ指導員	指導課	1
公園等維持管理業務	緑のまち推進課	1	ICT サポーター	指導課	3
一般事務	地域支援課	1	一般事務	教育支援課	4
医療券発行及びレセプト整理事務	生活福祉課	2	市民会館窓口受付等の管理事務補助	生涯学習スポーツ課	6
経理等事務	高齢者支援課	1	市民会館一般事務	生涯学習スポーツ課	1
日常生活支援事務他	高齢者支援課	1	一般事務補助	生涯学習スポーツ課	5
介護保険給付事務	高齢者支援課	1	学校施設開放管理業務	生涯学習スポーツ課	1
介護認定審査会資料作成事務等	高齢者支援課	3	図書交流センター事務	図書館	1
介護保険資格管理他	高齢者支援課	1	一般作業（障害者雇用）	図書館	1
一般事務	高齢者支援課	1	計		223
一般事務	障害者福祉課	6			

（平成22年４月より、武蔵野市市民雇用創出事業に関する非常勤嘱託職員取扱要綱）

○緊急雇用嘱託職員雇用事業

急速な景気後退に伴う雇用情勢の悪化を緩和する方策として、市内在住の失職者を対象に、生活支援の観点から緊急雇用対策を行うもの。任用期間は２年間。

※平成 26 年 3 月 1 日現在の任用状況

－非常勤嘱託職員取扱要綱－

業　務　名	所　属　課	人　数
職員の福利厚生業務	人事課	1
各種手当等関係業務	子ども家庭課	1
自然体験系事業補助	児童青少年課	1
図書館資料整理出納業務	図書館	1
任 用 人 数 計	計	4

（平成22年４月より、武蔵野市市民雇用創出事業に関する非常勤嘱託職員取扱要綱）

情 報 管 理 課

○全般事項

1 ＩＣＴ戦略会議

開催回数	開催日	審　　議　　内　　容
第１回	25.5.27	第四次総合情報化基本計画の策定について、社会保障・税番号制度(マイナンバー法)対応に向けての庁内体制について
第２回	25.7.24	第四次総合情報化基本計画の施策案について、平成 26 年度情報システムの導入等計画について
第３回	25.8.29	平成 26 年度情報システムの導入等計画について（その２）、第四次総合情報化基本計画の策定について～市民アンケート実施と施策案の承認について
第４回	25.9.30	市税等の口座振替外部記憶媒体の見直しについて、武蔵野市ごみ総合アプリの開発について
第５回	25.12.5	第四次総合情報化基本計画の策定経過について
第６回	26.1.15	第四次総合情報化基本計画の策定状況について
第７回	26.2.19	第四次総合情報化基本計画の策定について、YouTube を利用した情報発信の開始について、市民活動促進事業におけるブログの活用について

－ICT戦略会議設置要綱－

2 総合情報化基本計画

第四次総合情報化基本計画を策定した。

	期　間	基　本　方　針　等	基　本　目　標　等
第１次	H17-H19	電子市役所の実現による行政サービスの利便性向上	・市民サービスの向上 ・庁内業務の効率・高度化 ・全庁的な推進のための体制の確立
第２次	H20-H22	業務と情報システムの最適化による、効率的・効果的な行政活動の実現	・行政サービスの利便性の向上 ・市役所の情報システムの最適化 ・情報セキュリティの強化
第３次	H23-H25	業務と情報システムの最適化による、効率的・効果的な行政活動の実現	・行政サービスの利便性の向上 ・市役所の情報システムの最適化 ・情報セキュリティ対策の強化
第４次	H26-H28	「目的を達成する道具としてのICT」の意識を持って、ICT の側面から長期計画に寄与することを目的とする	・市民の視点 － 市民サービスの利便性の向上、市民と行政のコミュニケーションの活発化、市民参加、多様な主体の連携、協働の推進 ・行政事務の視点 － ICT を活用した業務マネジメントの強化による行政サービスの品質向上 ・財務の視点 － 最新の技術動向を見据えた、庁内 ICT 基盤の再編による行財政改革への貢献 ・人材・成長の視点 － ICT を活用して行政課題にチャレンジする職員の育成と組織風土づくり

3　情報セキュリティ

情報セキュリティ対策として、下記を実施した。

(1)広報
- ・セキュリティニュースの発行（4回）

(2)研修
- ・新規採用職員に対して情報セキュリティ研修を実施　（全 1回 24人）
- ・嘱託職員や臨時職員に対して情報セキュリティ研修を実施　（全 1回 58人）
- ・財政援助出資団体職員に対して情報セキュリティ研修を実施　（全 1回 45人）
- ・新任管理職に対してe-ラーニングによる情報セキュリティ研修を実施　（全 1回　9人）

(3)ソーシャルメディア利用ガイドライン
- ・ソーシャルメディア利用ガイドライン・FAQの策定、改定
- ・ソーシャルメディア利用ガイドライン管理職向け研修（全 2回 74人）

(4)ICT-BCP訓練の実施

(5)インターネットファイル交換サービスの運用開始(H25年9月から稼働)（全 34件）

(6)監査・点検
- ・情報セキュリティ自己点検の実施（全課対象）
- ・情報セキュリティ内部監査を実施（本庁等 21課）※内部監査は3年間で全庁部署を監査している。

	各課への助言・勧告を行った事項
内部監査	①　パスワードの定期的な変更 ②　外部記録媒体について、不要媒体の精査、保有・運用状況の記録による管理 ③　バックアップ実施記録の作成 ④　アクセスログ取得機能の把握、ログ取得の実施 ⑤　ウイルス対策ソフトのパターンファイル更新 ⑥　セキュリティパッチの適用 ⑦　リース終了時における旧システム機器のデータ消去 ⑧　対策基準改定に基づく実施手順書の改定 ⑨　ファイルサーバ上の重要データのパスワードによる管理 ⑩　重要データの外部メール送信の際のパスワード設定 ⑪　内部統合パソコンへのデータ保存禁止の周知徹底 ⑫　情報セキュリティ研修の適切な時期の実施 ⑬　新システム(住民情報、財務会計等)への移行に伴う旧データの管理

情報管理課

２－１－１０（決算書132ページ）

○住民情報系システム

住民情報系システムの稼動状況(平成25年度実績)　平成26年1月から新システムe-SUITEが稼働

【基幹システム】

システム名	業務名・業務内容			業務主管課
e-SUITE	住民記録		住民記録	市民課
			住基ネット	
			印鑑登録	
			選挙人名簿	選挙管理委員会事務局
			国民年金	市民課
	税・国民健康保険		個人住民税	市民税課
			課税資料検索(課税台帳管理)	
			法人市民税	
			軽自動車税	
			固定資産税・都市計画税(土地)	資産税課
			固定資産税・都市計画税(家屋)	
			固定資産税(償却)	
			事業所税	
			概要調書作成	
			国民健康保険(資格)	保険課
			国民健康保険(賦課)	
			国民健康保険(給付)	
			税収納	納税課
			税滞納	
			国保収納・滞納	保険課
	児童福祉	手当	児童手当	子ども家庭課
			児童扶養手当	
			児童育成手当(育成手当)	
			児童育成手当(障害手当)	
			特別児童扶養手当	
			水道料金等減免	
		医療	乳幼児医療費助成(マル乳)	子ども家庭課
			義務教育就学児医療費助成（マル子)	
			ひとり親医療費助成(マル親)	
		幼稚園	私立幼稚園保護者補助金(入園料補助金)	子ども家庭課
			私立幼稚園保護者補助金(保育料補助金)	
			私立幼稚園保護者補助金(就園奨励費補助金)	
		相談	子ども家庭相談	子ども家庭課
			ひとり親・女性相談	
	高齢者福祉		敬老事業	高齢者支援課
			養護老人ホーム	
			高齢者保養施設助成(国保･後期含)	
			在宅サービス(食事サービス)	
			在宅サービス(生活支援ヘルパー派遣)	
			独居高齢者調査	
	就学		学齢簿	教育支援課
			就学奨励費	
			奨学金	
			就学援助費	
	災害時要援護者対策業務			地域支援課
	業務共通		共通照会・宛名等	全課

情報管理課

【連携システム】基幹システムと連携しているシステム一覧

システム名	業務名			システム主管課
MCWEL	障害者福祉	手帳	身体障害者手帳、愛の手帳、精神障害者保健福祉手帳	障害者福祉課
			広報誌配布管理	
		手当	心身障害者福祉手当(都・市)	障害者福祉課
			重度心身障害者手当(都)	
			難病者福祉手当(市)	
			難病者援護金(通院費)	
			特別障害者手当(国)	
			経過的福祉手当(国)	
			障害児福祉手当(国)	
		医療	心身障害者医療費助成（マル障）（都）	障害者福祉課
			特殊疾病医療費助成(都)	
			小児慢性疾患医療費助成(都)	
			B型・C型肝炎医療費助成(都)	
		自立支援医療	自立支援医療(更生医療)	障害者福祉課
			自立支援医療(育成医療)	
			自立支援医療(精神通院)	
		助成・その他	福祉タクシー利用券	障害者福祉課
			自動車ガソリン費助成	
			住宅費(家賃)の助成	
		自立支援	自立支援給付(介護給付、訓練等給付)	障害者福祉課
			補装具、日常生活用具	
			地域生活支援 (移動支援・日中一時支援)	
OCRパッケージ3			領収日付OCR読取システム	会計課
MCWEL			介護保険業務	高齢者支援課
こあら			保育事業管理業務	保育課
XEROX			証明書等自動交付機	市民課
			戸籍管理業務	
Probono			選挙投票管理業務	選挙管理委員会事務局
HYOCA-Z			家屋評価業務	資産税課
Tax Pro			固定資産地理情報管理	
ライフパートナーK			後期高齢者医療業務	保険課
Web Rings			生活保護業務	生活福祉課
e-ADWORLD			健康管理業務	健康課

○内部統合情報システム

1 内部統合情報システム管理

パソコン台数	1,153台
アカウント数	1,483件
ウイルス検知件数	38件
サーバ台数	49台
ネットワーク拠点数	38拠点
ネットワーク機器台数	170台
ヘルプデスク問合せ件数(トラブル・問合せ・アカウント登録等)	6,901件

2 内部統合情報システムの稼動状況

システム名		課　名	業　務　内　容	稼働年月
ｺﾝﾃﾝﾂﾏﾈｼﾞﾒﾝﾄｼｽﾃﾑ（CMS）		秘書広報課	ﾎｰﾑﾍﾟｰｼﾞの編集・管理	H18. 2 (H23. 8入替)
総合事務支援ｼｽﾃﾑ	文書管理ｼｽﾃﾑ	総務課	文書登録・修正・削除・文書検索	H17.10 (H22. 4入替)
	人事給与庶務事務ｼｽﾃﾑ	人事課	勤務関係（庶務事務・給与・臨時嘱託・人事・研修・健康）	H17.10 (H22. 7入替)
	職員ﾎﾟｰﾀﾙ	情報管理課	ﾒｰﾙ・ｽｹｼﾞｭｰﾙ・掲示板・全庁ﾗｲﾌﾞﾗﾘ・職員電話帳・ｱﾝｹｰﾄ	H11. 9 (H22. 7入替)
		管財課	施設予約	H12. 2 (H22. 7入替)

情報管理課

システム名	課　名	業　務　内　容	稼働年月
統合型GISｼｽﾃﾑ	情報管理課	共用空間閲覧	H15. 3
住居表示ｼｽﾃﾑ （統合型GISｻﾌﾞｼｽﾃﾑ）	市民課	住居表示台帳作成支援	H15. 3
道路維持管理ｼｽﾃﾑ （統合型GISｻﾌﾞｼｽﾃﾑ）	道路課	道路維持管理作業支援	H22. 4
建築確認ｼｽﾃﾑ （統合型GISｻﾌﾞｼｽﾃﾑ）	建築指導課	建築確認作業支援	H15. 3

財務会計ｼｽﾃﾑ	情報管理課 財政課 管財課 会計課 教育企画課	予算編成	H11. 10 (H24. 10入替)
		予算執行管理	H12. 3 (H25. 3入替)
		契約の管理・検索	(H25. 1入替)
		備品の管理・検索	(H25. 3入替)
		学校備品の管理・検索	H12. 4 (H25. 3入替)
会議録検索ｼｽﾃﾑ	議会事務局	会議録の検索	H12.11

3 電子申請の実績

（件、人）

年　　度	21	22	23	24	25
手続数	30	20	22	18	26
申請件数	1,266	754	1,580	1,545	1,983
利用者登録数	16,269	43,429	61,744	51,352	51,606

【25年度手続数・申請件数内訳】

内訳	件数(件)	内訳	件数(件)
自転車安全利用講習会申込	656	「遊び」を学ぼう！パパと子講座	20
誕生記念樹のプレゼント申込	176	井の頭自然文化園動物観察教室　申込	1
武蔵野　耐震フォーラム　講演会	3	遠野市　家族ふれあい自然体験	7
武蔵野市胃がん検診申込	160	遠野市との児童交流	1
武蔵野市子宮がん検診申込	23	憲法月間記念行事講演会「明日につなぐ命」	1
武蔵野市歯科健康診査申込	159	骨粗しょう症予防教室秋期申込	18
武蔵野市若年層健康診査申込	45	骨粗しょう症予防教室春期申込	23
武蔵野市大腸がん検診申込	111	親子棚田体験	3
武蔵野市乳がん検診申込	405	市報むさしの「市民伝言板」掲載申込書	7
武蔵野市肺がん検診申込	69	飼い犬の死亡届	3
家庭教育支援講演会～「遊び」で学んで子どもは育つ～			17
子育て中の方のためのモーニングコンサート「I GET REQUEST」～初夏の風にシルキーボイスをのせて～			36
子育て中の方のためのモーニングコンサート～春の風にのって～			25
食育講演会「タニタ食堂に学ぶ満腹ヘルシーレシピのコツ」			13
市民活動促進事業「やってみよう！じぶんごとプロジェクト」第2弾　「まなんで　つながって　まちづくり」			1

財 政 課

平成２５年度予算収入・支出に関する調
1 一般会計
(1) 歳　入

区分 / 款	当初予算	補正予算 第1回	第2回	第3回	第4回	第5回
1. 市税	36,407,260	−	−	−	−	−
2. 地方譲与税	175,001	−	−	−	−	−
3. 利子割交付金	200,000	−	−	−	−	−
4. 配当割交付金	100,000	−	−	−	−	−
5. 株式等譲渡所得割交付金	20,000	−	−	−	−	−
6. 地方消費税交付金	1,670,000	−	−	−	−	−
7. 自動車取得税交付金	100,001	−	−	−	−	−
8. 地方特例交付金	30,000	−	−	−	−	−
9. 地方交付税	100	−	−	−	−	−
10. 交通安全対策特別交付金	15,000	−	−	−	−	−
11. 分担金及び負担金	378,923	−	−	−	−	−
12. 使用料及び手数料	1,516,796	−	−	−	2,177	−
13. 国庫支出金	7,792,808	37,288	−	1,050	11,689	−
14. 都支出金	4,764,346	8,254	−	67,653	77,715	−
15. 財産収入	97,821	−	−	−	−	−
16. 寄附金	100	−	−	−	−	−
17. 繰入金	2,221,635	198,136	10,373	−	−	−
18. 繰越金	700,000	−	−	269,299	130,265	40,820
19. 諸収入	432,409	−	−	−	−	1,965
20. 市債	1,167,800	−	−	−	−	−
歳入合計	57,790,000	243,678	10,373	338,002	221,846	42,785

(2) 歳　出

区分 / 款	当初予算	補正予算 第1回	第2回	第3回	第4回	第5回
1. 議会費	493,835	−	−	−	−	−
2. 総務費	8,075,583	12,026	10,373	1,225	−	−
3. 民生費	23,333,794	19,027	−	190,228	108,098	38,749
4. 衛生費	5,685,257	19,743	−	−	−	−
5. 労働費	37,713	−	−	−	−	−
6. 農業費	72,502	3,750	−	−	−	−
7. 商工費	463,094	3,448	−	−	4,690	−
8. 土木費	8,348,147	−	−	135,486	98,438	4,036
9. 消防費	2,187,758	−	−	4,170	4,650	−
10. 教育費	6,362,619	185,684	−	6,893	5,970	−
11. 公債費	2,481,773	−	−	−	−	−
12. 諸支出金	147,925	−	−	−	−	−
13. 予備費	100,000	−	−	−	−	−
歳出合計	57,790,000	243,678	10,373	338,002	221,846	42,785

財政課

（単位：千円）

第 6 回	第 7 回	繰越財源充当額	現計予算額	収入済額	現計予算額に対する収入済額の増減	収入割合（%）
－	854,000	－	37,261,260	37,502,165	240,905	100.6
－	△ 4,000	－	171,001	179,868	8,867	105.2
－	70,000	－	270,000	273,704	3,704	101.4
－	30,000	－	130,000	186,910	56,910	143.8
－	－	－	20,000	244,160	224,160	1,220.8
－	－	－	1,670,000	1,747,110	77,110	104.6
－	－	－	100,001	111,045	11,044	111.0
－	－	－	30,000	42,911	12,911	143.0
－	9,677	－	9,777	40,201	30,424	411.2
－	－	－	15,000	15,006	6	100.0
－	39,192	－	418,115	424,527	6,412	101.5
－	5,627	－	1,524,600	1,543,234	18,634	101.2
－	△ 68,568	42,350	7,816,617	7,676,698	△ 139,919	98.2
57,341	353,604	6,000	5,334,913	5,357,051	22,138	100.4
－	54,261	－	152,082	152,727	645	100.4
－	3,202	－	3,302	3,315	13	100.4
－	△ 367,893	－	2,062,251	2,050,097	△ 12,154	99.4
－	1,809,467	83,250	3,033,101	3,033,101	－	100.0
－	27,365	113,000	574,739	689,829	115,090	120.0
－	△ 128,300	31,100	1,070,600	1,053,800	△ 16,800	98.4
57,341	2,687,634	275,700	61,667,359	62,327,459	660,100	101.1

（単位：千円）

第 6 回	第 7 回	予備費充用	繰越事業費等繰越額	現計予算額	支出済額	予算残額	支出割合（%）
－	△ 30,280	250	－	463,805	449,991	13,814	97.0
57,341	1,591,206	6,369	－	9,754,123	9,514,226	239,897	97.5
－	△ 558,166	3,738	－	23,135,468	22,336,930	798,538	96.5
－	△ 139,157	－	－	5,565,843	5,446,257	119,586	97.9
－	△ 1,600	－	－	36,113	35,080	1,033	97.1
－	△ 800	－	－	75,452	70,852	4,600	93.9
－	△ 9,943	－	－	461,289	440,590	20,699	95.5
－	154,955	－	275,700	9,016,762	8,741,953	274,809	97.0
－	△ 109,171	－	－	2,087,407	2,071,121	16,286	99.2
－	1,840,829	－	－	8,401,995	8,157,504	244,491	97.1
－	△ 18,329	－	－	2,463,444	2,463,275	169	100.0
－	△ 31,910	－	－	116,015	110,685	5,330	95.4
－	－	△ 10,357	－	89,643	－	89,643	－
57,341	2,687,634	－	275,700	61,667,359	59,838,464	1,828,895	97.0

財政課

2 特別会計

単位:千円

区分	会計	下水道事業会計	国民健康保険事業会計	後期高齢者医療会計	介護保険事業会計
歳入	現計予算額	6,937,668	12,708,926	3,084,797	9,924,667
	収入済額	5,105,850	12,646,793	3,078,066	9,901,373
	比較増減額	△ 1,831,818	△ 62,133	△ 6,731	△ 23,294
	収入割合(%)	73.6	99.5	99.8	99.8
歳出	現計予算額	6,937,668	12,708,926	3,084,797	9,924,667
	支出済額	4,911,799	12,429,655	3,071,082	9,682,102
	予算残額	2,025,869	279,271	13,715	242,565
	支出割合(%)	70.8	97.8	99.6	97.6

地方交付税に関する調

単位:千円

区分	平成25年度(A)	平成24年度(B)	差引(A)－(B)
基準財政需要額	20,104,502	19,556,636	547,866
基準財政収入額	27,656,594	27,748,459	△ 91,865
交付基準額	△ 7,552,092	△ 8,191,823	639,731

金融機関

区分	前年度末数	増減数	現在数
指定金融機関	1	－	1
指定代理金融機関	1	－	1
収納代理金融機関	21	－	21
計	23	－	23

財政課

市債に関する調　　（単位：千円）

区分	年度末現在高	借入先別内訳						
		財政融資	ゆうちょ銀行	かんぽ生命保険	都振興基金	都振興協会	金融機構	都災害援護資金
一般会計	19,256,080	8,324,711	34,046	4,050,308	5,702,044	1,143,634	－	1,337
総務管理債	392,037	－	－	－	346,484	45,553	－	－
市民施設債	379,929	－	－	－	237,029	142,900	－	－
社会福祉債	43,263	43,263	－	－	－	－	－	－
児童福祉債	421,477	168,477	－	－	253,000	－	－	－
衛生債	96,300	96,300	－	－	－	－	－	－
土木管理債	521,000	－	－	－	521,000	－	－	－
都市計画債	1,957,269	305,817	34,046	24,865	1,378,691	213,850	－	－
公営住宅債	281,307	224,160	－	－	－	57,147	－	－
公園債	7,342,229	5,292,550	－	1,481,134	9,309	559,236	－	－
消防債	60,685	－	－	－	－	59,348	－	1,337
義務教育債	1,816,145	130,379	－	954,485	665,681	65,600	－	－
教育施設債	2,369,250	－	－	78,400	2,290,850	－	－	－
減税補てん債	3,334,415	1,822,991	－	1,511,424	－	－	－	－
臨時税収補てん債	240,774	240,774	－	－	－	－	－	－
特別会計	6,467,401	1,210,278	－	83,882	131,748	－	5,041,493	－
下水道事業債	6,467,401	1,210,278	－	83,882	131,748	－	5,041,493	－
合計	25,723,481	9,534,989	34,046	4,134,190	5,833,792	1,143,634	5,041,493	1,337

管 財 課

２－１－６（決算書126ページ）

○庁舎の維持管理

1 修繕料・委託料・使用料及び賃借料・工事請負費等　維持管理経費

（単位:円）

	名称	21年度執行金額	22年度執行金額	23年度執行金額	24年度執行金額	25年度執行金額
庁舎の維持管理	修繕料	79,170	79,149	8,400	1,103,550	137,072
	手数料	917,521	975,411	994,025	1,101,770	1,876,876
	委託料	202,980,379	233,016,234	222,381,935	214,455,837	199,335,295
	使用料及び賃借料	5,393,408	5,284,272	3,898,320	3,446,351	3,681,925
	工事請負費	51,321,021	64,844,934	393,594,550	297,447,191	18,193,623
	負担金	10,000	80,000	80,000	94,000	80,000

（注）　平成23年度工事費には、繰越明許分23,126,350円を含む

2 工事請負費

130万円以下　55 件　18,193,623 円

130万円超　－ 件　－ 円

3 委託料（建設及び設備の委託関係）

1件　（下表のとおり）336,000 円

委　託　件　名	場　所	委　託　概　要	金 額(円)	期　　間
市庁舎特殊建築物調査委託(設備)	市庁舎	特殊建築物定期調査	336,000	H26.2.6 ～ H26.3.31

4 市庁舎会議室利用状況

（回）

室名 ＼ 年度		21	22	23	24	25
1　階	111会議室	－	－	－	68	347
3　階	301会議室	－	－	－	－	288
4階	411会議室	449	397	463	624	522
	412会議室	372	365	377	574	507
	413会議室	363	453	371	448	493
6階	601会議室	371	397	263	355	343
	602会議室	366	386	384	434	－
	603会議室	373	393	371	455	335
	604会議室	402	449	379	454	361
	605会議室	365	365	366	365	369
	606会議室	361	357	382	403	352
	607会議室	365	367	246	357	364
8階	801会議室	365	365	242	365	365
	802会議室	375	415	356	422	347
	803会議室	348	377	384	359	347
	804会議室	403	425	319	361	327
	805会議室	366	369	366	365	365
	806会議室	282	348	285	308	261
	811会議室	552	529	552	609	553
	812会議室	542	508	601	627	525
	813会議室	683	704	669	629	650
	第一和室	527	457	419	407	381
	第二和室	502	406	389	380	354
合計		8,732	8,832	8,184	9,369	8,756

※111会議室は平成24年11月から利用開始

－武蔵野市役所会議室使用規則－

※602会議室は平成25年４月から監査委員室に変更

※301会議室は平成25年７月から利用開始

管財課

［歳入］15－１－１（決算書98ページ）

○土地建物貸付収入

1 市有物件使用状況　　区分：賃貸

年度	種別	契約件数(件)	面積（㎡）	年額使用料(円)	種別	契約件数(件)	面積(㎡)	年額使用料(円)	合計件数(件)	合計面積(㎡)	合計金額(円)
21	土地	24	5,543.37	56,777,194	建物	7	1,409.12	21,024,976	31	6,952.49	77,802,170
22		28	5,225.87	56,496,094		7	1,409.12	21,292,104	35	6,634.99	77,788,198
23		22	4,704.83	52,979,624		7	1,409.12	21,067,544	29	6,113.95	74,047,168
24		23	5,371.89	54,347,744		6	1,366.98	20,925,384	29	6,738.87	75,273,128
25		29	5,120.83	44,985,358		7	1,410.64	21,422,076	36	6,531.47	66,407,434

－公有財産管理規則－

２－１－６（決算書126ページ）

○普通財産の維持管理

1 手数料・委託料・使用料及び賃借料・工事請負費等　維持管理経費　　（単位:円）

	名　称	21年度執行金額	22年度執行金額	23年度執行金額	24年度執行金額	25年度執行金額
普通財産の維持管理	手数料	499,200	－	－	33,600	－
	委託料	7,700,202	11,754,423	7,635,318	9,007,817	9,826,726
	使用料及び賃借料	27,739,690	25,461,322	25,241,963	25,085,278	25,169,446
	工事請負費	3,847,200	823,725	2,505,741	1,664,287	10,188,259
	負担金	－	535,200	319,200	319,200	372,142

（注）手数料（マンション管理費）は、平成22年度からは負担金にて支出

－公有財産管理規則－

○土地建物の賃借状況

1 借地状況(有償分)　　区分：賃借

年度	種別	契約件数(件)	面積（㎡）	年額使用料(円)	種別	契約件数(件)	面積(㎡)	年額使用料(円)	合計件数(件)	合計面積(㎡)	合計金額(円)
21	商工会館敷地他	49	326,051.82	283,960,059	学校敷地他	9	34,561.27	193,738,224	58	360,613.09	477,698,283
22		49	323,884.06	288,229,900		9	34,561.27	193,950,984	58	358,445.33	482,180,884
23		50	323,867.42	227,866,298		9	34,561.27	193,950,984	59	358,428.69	421,817,282
24		50	320,911.82	214,911,174		9	34,561.27	193,950,984	59	355,473.09	408,862,158
25		48	318,754.17	251,352,494		9	34,561.27	193,950,984	57	353,315.44	445,303,478

2 借家状況(有償分)　　区分：賃借

年度	種別	契約件数(件)	面積（㎡）	年額使用料(円)	種別	契約件数(件)	面積(㎡)	年額使用料(円)	合計件数(件)	合計面積(㎡)	合計金額(円)
21	旧東京法務局武蔵野出張所他	9	3,811.74	74,587,244	武蔵野地域自由大学	1	179.33	9,238,848	10	3,991.07	83,826,092
22		11	5,457.82	145,260,148		1	179.33	9,854,954	12	5,637.15	155,115,102
23		10	5,424.82	144,774,272		1	179.33	2,309,712	11	5,604.15	147,083,984
24		10	5,424.82	146,059,412		－	－	－	10	5,424.82	146,059,412
25		10	5,424.82	146,059,412		－	－	－	10	5,424.82	146,059,412

管財課

○その他

1 備品数調査

（年度末現在）

区分／年度	事務器具	事務機械	維持管理	工業建設化学	保健体育	芸術文化	車両	その他	年度計
21	23,002	2,393	11,903	2,660	2,746	2,793	839	15	46,351
22	24,784	2,434	12,296	2,665	2,711	2,848	850	15	48,602
23	22,914	1,567	11,785	2,603	2,536	2,803	809	12	45,029
24	25,130	1,553	10,475	2,315	2,512	2,870	791	8	45,654
25	25,164	1,517	10,507	2,196	2,191	2,705	820	40	45,140

－物品管理規則－

2 公共料金支払事務

(1)電気料金年度別支出状況

（単位:円）

区分／年度	総務費	民生費	衛生費	土木費	教育費	その他	年度計
	市庁舎・市政センター他	高齢者総合センター・保育園他	クリーンセンター他	街路灯・公園他	学校・図書館他		
21	134,601,533	33,892,700	79,300,341	49,195,643	144,028,376	9,607,029	450,625,622
22	140,059,179	35,924,776	80,997,661	48,858,039	156,629,988	9,894,251	472,363,894
23	127,858,819	33,607,948	85,469,126	52,678,597	167,969,743	9,836,954	477,421,187
24	141,206,741	38,666,703	95,112,097	61,754,179	192,587,750	9,986,948	539,314,418
25	154,996,932	36,084,414	105,813,978	70,926,631	223,582,799	11,183,457	602,588,211

(2)ガス料金年度別支出状況

（単位:円）

区分／年度	総務費	民生費	衛生費	教育費	その他	年度計
	市庁舎・市政センター他	高齢者総合センター・保育園他	クリーンセンター他	学校・図書館他		
21	12,193,570	21,097,765	8,931,337	60,699,837	177,088	103,099,597
22	14,062,716	22,098,485	8,655,225	68,383,983	190,097	113,390,506
23	14,005,686	21,526,238	7,839,676	70,009,758	191,792	113,573,150
24	14,931,271	23,474,817	7,329,341	81,771,898	201,811	127,709,138
25	17,096,204	21,076,657	7,496,597	86,297,044	212,460	132,178,962

(3)水道料金年度別支出状況

（単位:円）

区分／年度	総務費	民生費	衛生費	土木費	教育費	その他	年度計
	市庁舎・市政センター他	高齢者総合センター・保育園他	クリーンセンター他	街路灯・公園他	学校・図書館他		
21	31,419,959	21,457,702	23,654,398	6,534,276	102,653,760	1,310,390	187,030,485
22	31,199,270	23,295,486	24,800,693	8,850,316	116,175,195	1,429,569	205,750,529
23	26,010,074	20,194,466	24,917,868	8,197,716	113,686,766	1,381,237	194,388,127
24	21,531,568	21,104,974	23,233,550	7,963,285	119,346,408	1,426,534	194,606,319
25	21,154,442	16,701,252	23,859,409	7,866,771	116,712,627	1,463,958	187,758,459

(4)電話料金年度別支出状況　　(単位:円)

区分 年度	総務費 市庁舎・市政センター他	民生費 高齢者総合センター・保育園他	衛生費 クリーンセンター他	教育費 学　校・図書館他	その他	年度計
21	65,569,353	8,054,322	1,207,519	32,312,687	7,876,643	115,020,524
22	65,796,662	7,814,429	1,166,292	39,434,084	7,920,583	122,132,050
23	66,671,935	8,450,042	1,114,447	32,978,360	14,679,399	123,894,183
24	59,483,609	7,878,857	1,644,616	26,867,697	14,375,234	110,250,013
25	60,978,984	7,364,994	2,030,561	27,295,033	12,282,150	109,951,722

3 保険取扱事務（集中管理分）

(1)火災保険　加入状況

年度	木造建物		非木造建物		動産		合計	
	責任額(万円)	保険料(円)	責任額(万円)	保険料(円)	責任額(万円)	保険料(円)	責任額(万円)	保険料(円)
21	94,037	410,511	8,285,856	4,011,910	839,271	337,843	9,219,164	4,760,274
22	95,243	414,146	8,683,312	4,068,575	840,812	332,285	9,619,367	4,815,006
23	97,727	293,229	8,438,014	3,616,359	831,012	283,381	9,366,753	4,192,969
24	105,374	320,397	8,101,713	3,467,770	853,765	290,572	9,060,852	4,078,739
25	101,017	307,005	7,880,248	3,378,788	850,591	288,851	8,831,856	3,974,644

(2)自動車保険　加入状況

年度	強制保険	任意保険（全国市有物件災害共済会、自動車損害共済）						
	自動車損害賠償	車両共済		損害賠償共済（対物）		損害賠償共済（対人）		保険料
	責任保険料(円)	責任額(万円)	保険料(円)	責任額(万円)	保険料(円)	責任額(万円)	保険料(円)	合　計（円）
21	2,093,670	19,206	811,948	無制限	946,439	無制限	669,326	2,427,713
22	1,881,290	21,560	787,176	無制限	949,356	無制限	670,246	2,406,778
23	2,164,710	23,415	733,102	無制限	904,901	無制限	640,299	2,278,302
24	1,805,820	19,964	803,464	無制限	644,230	無制限	436,563	1,884,257
25	1,986,460	17,198	779,862	無制限	639,820	無制限	432,560	1,852,242

(3)その他の保険　加入状況

年度	施設賠償責任保険		市民総合賠償補償保険
	件数	保険料(円)	保険料(円)
21	14	77,030	2,016,156
22	12	65,810	2,023,167
23	11	65,480	2,035,241
24	10	64,790	2,033,854
25	10	64,790	2,049,676

［歳入］１９－６－５（決算書108ページ）

○　保険金

1 保険請求実績

年度	自動車損害共済		火災共済		施設賠償責任保険		市民総合賠償補償保険			
							補償		賠償	
	件数	共済金(円)	件数	共済金(円)	件数	保険金(円)	件数	保険金(円)	件数	保険金(円)
21	6	740,699	1	26,250	—	—	8	290,000	3	737,915
22	6	534,868	3	316,252	—	—	9	330,000	2	347,630
23	5	596,781	1	12,320,000	1	171,150	9	295,000	2	1,880,331
24	7	1,154,452	5	1,372,328	—	—	8	350,000	3	185,239
25	10	1,075,092	—	—	—	—	5	200,000	1	4,095

（注）火災共済の平成23年度は、地震災害見舞金のみ。

管財課

２－１－６（決算書126ページ）
〇契約事務

1 工事および物品購入等の契約状況調べ

区分 / 節別		契約 件数	契約 金額（円）
報償費	賞賜金	－	－
需用費	消耗品費	128	86,144,768
	燃料費	5	354,900
	印刷製本費	208	44,736,444
	医薬材料費	7	1,077,510
	光熱水費(単価契約)	1	0
	修繕料	15	9,971,999
	小計	364 (67)	142,285,621 (63,365,940)
委託料等	役務費・委託料・使用料及び賃借料	1,141 (251)	18,195,390,615 (1,226,509,475)
工事請負費	工事費	156 (117)	13,448,921,730 (2,522,926,230)
原材料費	諸材料費	6 (3)	3,803,688 (2,608,788)
備品購入費	器具費	403 (21)	96,094,906 (33,962,017)
物品売却収入	物品売却	50	100,307,283
合計		2,120 (459)	31,986,803,843 (3,849,372,450)

※( )内は電子入札で内数

※内容説明

① 物品売却収入を除く単価契約分は、件数のみ計上

② 委託料等

委託件数	1,141件	契約金額	18,195,390,615円
上記のうち債務負担行為分等	3件	契約金額	10,156,161,000円

③ 工事請負費

契 約

25年度管財課契約件数	156件	契約金額	13,448,921,730円
上記のうち債務負担行為分等	11件	契約金額	10,945,362,000円

※管財課契約件数156件には、5件の単価契約が含まれている。

２－１－７（決算書128ページ）

○車両の維持管理

1 保有台数(水道部、ごみ総合対策課を除く)　（台数）

車種＼年度	平成21年度	平成22年度	平成23年度	平成24年度	平成25年度
乗用車	28	26	27	26	26
乗用貨物車	17	17	17	17	17
貨物車	8	8	9	9	9
特殊車	6	6	6	7	7
マイクロバス（ムーバス）	13	11	10	7	7
給食運搬車	8	8	8	8	8
消防車	10	10	10	10	10
消防指揮車	1	1	1	1	1
災害対策指揮車	1	1	1	1	1
クレーン車	3	3	3	3	3
高所作業車	1	1	1	1	1
ショベルローダ	1	1	1	1	1
軽自動車（電気を含む）	21	21	19	20	20
原動機付自転車（電動を含む）	21	21	21	16	16
計	139	135	134	127	127
自転車	96	93	89	104	100

2 購入（リース含む）及び廃車した庁用車（水道部、ごみ総合対策課を除く）　（台数）

種類＼年度	平成21年度	平成22年度	平成23年度	平成24年度	平成25年度
購入	6	4	6	2	2
廃車	7	8	8	5	2

3 庁用自動車維持費（水道部、ごみ総合対策課を除く）　（㍑・円）

使用量＼年度	平成21年度	平成22年度	平成23年度	平成24年度	平成25年度
ガソリン（㍑）	44,154.9	45,260.6	37,686.1	37,899.3	36,141.0
軽油（㍑）	4,414.4	3,909.3	2,809.8	3,024.8	3,350.1
燃料費（円）	6,224,735	6,646,695	4,972,792	4,999,846	5,229,613
修繕料（円）	9,036,957	9,028,631	11,395,346	9,459,302	8,454,104

4 庁用車使用状況　（台・件）

台数及び件数＼年度	平成21年度	平成22年度	平成23年度	平成24年度	平成25年度
台数（台）	3	3	2	2	2
件数（件）	364	258	248	221	220

－武蔵野市自動車使用規程－

5 貸出車使用状況　（台・件）

台数及び件数＼年度	平成21年度	平成22年度	平成23年度	平成24年度	平成25年度
台数（台）	7	6	7	7	7
件数（件）	1,177	943	970	1,066	1,047

－武蔵野市自動車使用規程－

管財課

6 無線タクシー及びマイクロバス使用状況（自動車借上料）

（件数）

車種＼年度	平成21年度	平成22年度	平成23年度	平成24年度	平成25年度
大国自動車交通	1	－	－	－	－
京王自動車	99	233	270	173	113
東京無線協同組合	－	－	37	18	16
マイクロバス※	5	－	－	－	－
合計	105	233	307	191	129

※平成21年度で終了

7 原動機付自転車及び自転車貸出し状況

（件数）

車種＼年度	平成21年度	平成22年度	平成23年度	平成24年度	平成25年度
原動機付自転車	2,352	2,007	1,573	1,254	1,095
自転車	14,628	15,195	15,291	16,113	16,880
合計	16,980	17,202	16,864	17,367	17,975

8 交通事故の処理実績

（件数・円）

種類＼年度	平成21年度	平成22年度	平成23年度	平成24年度	平成25年度
人身事故	－	－	1	－	－
物件事故	6	6	7	3	－
人身と物件事故	－	－	－	－	－
合計	6	6	8	3	－
市損害額（円）	263,536	387,565	1,559,583	589,734	532,583
市賠償額（円）	252,599	147,303	291,301	456,114	－
合計	516,135	534,868	1,850,884	1,045,848	532,583

施 設 課

２－１－６（決算書 126 ページ）

○総務管理費

1 計画的施設整備

(1)劣化保全整備

①当該年度実施

項　　目	件　　数	金　　額(円)
設計及び工事監理	49	446,885,555

②次年度提案

項　　目	件　　数	金　　額(円)
工事費(伴う委託費等を含む)	59	420,234,674

③状況調査
・劣化状況調査
・赤外線外壁調査

(2)改良保全整備

①当該年度実施

項　　目	件　　数	金　　額(円)
消防法改正に伴う消防設備設置設計及び工事監理	1	2,562,000
エレベーターリスタート機能設置設計及び工事監理	3	36,926,032
小学校体育館天井改修設計及び工事監理	5	76,886,250

②次年度提案

項　　目	件　　数	金　　額(円)
非常用の照明装置設置見直し	18	8,792,280

③状況調査
・建築物・建築設備定期点検

2 その他の施設整備

(1) 当該年度実施

項　　目	件　　数	金　　額(円)
設計金額 130 万円超の設計及び工事監理	36	614,342,850
設計金額 130 万円以下の設計、契約、工事監理及び検収	228	156,154,921

(2) 次年度概算設計

項　　目	件　　数	金　　額(円)
工事費(伴う委託費等を含む)	120	1,552,997,393

3 上記に伴なう業務委託管理

項　　目	件　　数	金　　額(円)
設計委託	5	2,552,550
工事監理委託	2	2,986,500
測量委託	1	429,000
地盤調査委託	1	357,000
家屋調査委託	6	2,474,715
騒音振動調査委託	2	807,660
その他の委託	9	2,569,350

市　民　税　課

[歳入]１－１－１（決算書72ページ）

○市民税の課税

1 市民税（個人）

(1)調定実績（現年課税分）

1)普通徴収分

市民税の個人課税にかかる者の内、納税通知書を利用して納付するもの

年度	区分	調定額(円)			納税義務者数（人）	納入件数（件）
		均等割額	所得割額	計		
21	現年度	91,449,520	5,765,080,000	5,856,529,520	37,998	129,260
	過年度	1,204,100	85,735,600	86,939,700	975	975
	小計	92,653,620	5,850,815,600	5,943,469,220	38,973	130,235
22	現年度	79,196,100	4,959,774,400	5,038,970,500	32,781	115,857
	過年度	1,312,140	102,288,600	103,600,740	653	653
	小計	80,508,240	5,062,063,000	5,142,571,240	33,434	116,510
23	現年度	82,064,700	5,075,576,600	5,157,641,300	32,435	114,100
	過年度	792,900	51,229,400	52,022,300	676	676
	小計	82,857,600	5,126,806,000	5,209,663,600	33,111	114,776
24	現年度	81,365,200	4,983,074,800	5,064,440,000	32,286	112,495
	過年度	1,006,100	66,702,900	67,709,000	857	857
	小計	82,371,300	5,049,777,700	5,132,149,000	33,143	113,352
25	現年度	79,256,207	5,023,841,494	5,103,097,701	32,400	113,263
	過年度	846,900	57,132,293	57,979,193	1,443	1,456
	小計	80,103,107	5,080,973,787	5,161,076,894	33,843	114,719

－武蔵野市市税条例等－

2)特別徴収分

①給与分

市民税の個人課税にかかる者の内、給与天引により勤務先を通じて納付するもの

年度	区分	調定額（円）			納税義務者数(人)	特徴義務者数(件)	納入件数(件)
		均等割額	所得割額	計			
21	20年度課税（4－5月分）	18,660,400	1,544,066,200	1,562,726,600	－	－	－
	現年度課税（6－3月分）	100,618,500	8,112,875,700	8,213,494,200	41,104	15,415	153,764
	小計	119,278,900	9,656,941,900	9,776,220,800	41,104	15,415	153,764
22	21年度課税（4－5月分）	19,003,900	1,556,294,100	1,575,298,000	－	－	－
	現年度課税（6－3月分）	100,513,500	7,676,955,800	7,777,469,300	40,974	16,290	154,164
	小計	119,517,400	9,233,249,900	9,352,767,300	40,974	16,290	154,164
23	22年度課税（4－5月分）	19,096,300	1,481,754,600	1,500,850,900	－	－	－
	現年度課税（6－3月分）	101,341,500	7,795,558,600	7,896,900,100	41,325	16,133	152,262
	小計	120,437,800	9,277,313,200	9,397,751,000	41,325	16,133	152,262
24	23年度課税（4－5月分）	19,161,000	1,499,554,900	1,518,715,900	－	－	－
	現年度課税（6－3月分）	101,799,400	8,023,881,600	8,125,681,000	41,558	16,178	152,676
	小計	120,960,400	9,523,436,500	9,644,396,900	41,558	16,178	152,676
25	24年度課税（4－5月分）	19,345,979	1,547,928,957	1,567,274,936	－	－	－
	現年度課税（6－3月分）	103,570,908	8,119,658,660	8,223,229,568	42,233	16,538	155,120
	小計	122,916,887	9,667,587,617	9,790,504,504	42,233	16,538	155,120

－武蔵野市市税条例等－

市民税課

②年金分

市民税の個人課税にかかる者の内、年金天引により年金支払者を通じて納付するもの

※納税義務者数について、平成25年度は納付方法が年金天引のみの人数を計上

老齢基礎年金等	調定額(円)			納税義務者数(人)	特徴義務者数(件)	納入件数(件)
	均等割額	所得割額	計			
21	14,715,800	228,758,600	243,474,400	10,843	8	31,493
22	24,672,400	439,326,400	463,998,800	10,829	8	50,576
23	21,215,700	448,031,800	469,247,500	8,552	8	43,826
24	21,172,300	430,812,800	451,985,100	8,664	8	43,473
25	24,014,559	425,627,206	449,641,765	3,788	8	44,604

－武蔵野市市税条例等－

③退職手当等分離課税分

退職所得に対して住民税を納付したもの

年　度	調定額（円）	納税義務者数（人）
21	232,844,170	813
22	191,269,314	648
23	172,039,876	720
24	198,860,844	644
25	230,641,301	678

－武蔵野市市税条例等－

(2)申告書受理件数

前年中の所得状況等について市民税・都民税の申告を行ったもの、および所得税の確定申告について仮収受を行ったもの

（単位：件）

年度	期間	一般申告書			確定申告書	合計
		窓口分	郵送分	小計		
21	平成22年２月16日～３月15日	1,631	3,263	4,894	1,158	6,052
22	平成23年２月16日～３月15日	1,665	2,997	4,662	1,086	5,748
23	平成24年２月16日～３月15日	2,218	3,372	5,590	1,020	6,610
24	平成25年２月18日～３月15日	2,330	3,314	5,644	923	6,567
25	平成26年２月17日～３月17日	2,452	3,696	6,148	939	7,087

－武蔵野市市税条例等－

(3)未申告者調査

前年中の所得状況等について未申告となっているものを対象に、実態調査を行ったもの

（単位：人）

年度	期間	調査係員数	調査対象人数	賦課決定人数	非居住等判明者数	合計
21	平成21年８月14日～11月18日	16	4,167	458	127	585
22	平成22年８月13日～11月18日	16	3,917	755	198	953
23	平成23年８月12日～11月17日	16	4,240	1,017	175	1,192
24	平成24年８月10日～11月19日	16	3,911	497	111	608
25	平成25年８月12日～11月20日	16	3,470	492	140	632

－武蔵野市市税条例等－

(4)武蔵野税務署　決定および更正等の課税資料調査

個人住民税賦課資料収集のため武蔵野税務署において確定申告書等の転写を行ったもの

※ただし、平成22年度当初期間(３月)については国税とのデータ連携により市で打ち出したもの

（単位：件）

年度	当初期間（３月）	例月（４月～１月）		合計
		現年度分	過年度分	
21	34,080	2,501	997	37,578
22	34,489	2,266	1,289	38,044

※平成23年度以降は例月分もデータ連携のため、税務署での作業は調査のみ

（単位：件）

年度	国税連携受信件数			税務署調査件数	合計
	翌年度分	現年度分	過年度分		
23	30,316 (平成23年分)	8,317 (平成22年分)	864 (平成21年以前分)	711	40,208
24	30,817 (平成24年分)	8,318 (平成23年分)	1,655 (平成22年以前分)	723	41,513
25	28,509 (平成25年分)	8,516 (平成24年分)	1,625 (平成23年以前分)	724	39,374

－武蔵野市市税条例等－

(5)特別徴収義務者の指定

個人住民税を給与天引する事業所等について取り扱ったもの　（単位：件）

年度	特別徴収義務者の指定件数	総括表発送件数
21	16,745	16,147
22	16,515	15,945
23	16,367	15,897
24	16,330	15,933
25	16,606	16,217

－武蔵野市市税条例等－

［歳入］１－１－２（決算書72ページ）

〇市民税（法人）

1 調定実績（現年課税分）

年度	区分	調定額（円）			申告件数
		均等割額	法人税割額	計	
21	現年度	658,747,700	1,437,877,400	2,096,625,100	7,387
	過年度	20,588,300	50,880,900	71,469,200	687
	合計	679,336,000	1,488,758,300	2,168,094,300	8,074
22	現年度	641,754,100	1,833,721,400	2,475,475,500	7,277
	過年度	17,911,400	128,723,700	146,635,100	599
	合計	659,665,500	1,962,445,100	2,622,110,600	7,876
23	現年度	659,240,300	2,062,432,500	2,721,672,800	7,459
	過年度	21,882,700	39,813,300	61,696,000	561
	合計	681,123,000	2,102,245,800	2,783,368,800	8,020
24	現年度	653,672,000	1,989,276,600	2,642,948,600	7,463
	過年度	18,556,000	48,283,500	66,839,500	562
	合計	672,228,000	2,037,560,100	2,709,788,100	8,025
25	現年度	664,670,700	2,300,666,800	2,965,337,500	7,602
	過年度	16,583,900	49,125,000	65,708,900	534
	合計	681,254,600	2,349,791,800	3,031,046,400	8,136

－武蔵野市市税条例－

2 法人数

年度	新設届出数（件）	異動届出数（件）	年度末法人数（件）
21	574	1,063	6,981
22	671	792	7,154
23	576	932	7,320
24	416	985	7,514
25	554	1,150	7,755

－武蔵野市市税条例－

市民税課

［歳入］ １－３－１（決算書72ページ）

○軽自動車税

1 調定実績

年度の課税額　（単位：円）

種別／年度	原動機付自転車			小型特殊自動車	軽自動車				二輪小型自動車	計
	50ｃｃ以下	90ｃｃ以下	125ｃｃ以下		二輪	三輪	四輪貨物	四輪乗用		
21	4,201,000	562,800	1,241,600	183,000	4,005,600	3,100	7,581,000	13,831,200	5,376,000	36,985,300
22	3,512,500	553,200	1,312,000	183,000	3,847,200	3,100	7,602,000	14,594,400	5,308,000	36,915,400
23	3,288,500	490,800	1,316,800	186,200	3,573,600	3,100	7,544,000	14,752,800	5,124,000	36,279,800
24	3,176,500	458,400	1,392,000	186,200	3,427,200	3,100	7,422,000	14,976,000	4,892,000	35,933,400
25	3,041,000	411,600	1,409,600	187,800	3,285,600	3,100	7,330,000	15,681,600	4,648,000	35,998,300

※50cc以下にはミニカーを含む

－武蔵野市市税条例－

2 軽自動車等の異動状況

年度末までに賦課した台数

種別／年度	原動機付自転車			小型特殊自動車	軽自動車				二輪小型自動車	計
	50ｃｃ以下	90ｃｃ以下	125ｃｃ以下		二輪	三輪	四輪貨物	四輪乗用		
21	4,138	469	776	64	1,669	1	1,935	1,921	1,344	12,317
22	3,454	461	820	64	1,603	1	1,941	2,027	1,327	11,698
23	3,224	409	823	66	1,489	1	1,931	2,049	1,281	11,273
24	3,109	382	870	66	1,428	1	1,895	2,080	1,223	11,054
25	2,972	343	881	67	1,369	1	1,872	2,178	1,162	10,845

※50cc以下にはミニカーを含む

－武蔵野市市税条例－

［歳入］１－４－１（決算書72ページ）

○市たばこ税

1 市たばこ税

製造・特定販売・卸売業者が、市内の販売店に卸したタバコの本数に課税。

年　　度	21	22	23	24	25
売上本数（本）	290,497,355	254,255,213	219,504,392	212,046,839	207,804,326
調定額（円）	953,642,266	937,739,624	1,000,498,632	964,788,107	1,065,043,763

－武蔵野市市税条例－

［歳入］２－１－１、２－２－１（決算書74ページ）

○地方譲与税

1 地方譲与税

地方揮発油譲与税：揮発油の数量に対し課税される地方揮発油税の収入額の42%が、各市町村の区域内に存する市町村道の延長及び面積に按分して譲与される。

自動車重量譲与税：自動車重量税の収入額の3分の1に相当する額が、各市町村の区域内に存する市町村道の延長及び面積に按分して譲与される。

地方道路譲与税：道路財源として揮発油の数量に対し課税される地方道路税の収入額の42%が、各市町村の区域内に存する市町村道の延長及び面積に按分して譲与される。地方揮発油譲与税に改変。

（円）

年度／項目	調　定　額				
	21	22	23	24	25
地方揮発油譲与税	34,621,000	61,293,000	57,350,000	56,231,000	54,953,000
自動車重量譲与税	156,083,000	146,962,000	148,844,000	132,843,000	124,915,000
地方道路譲与税	23,771,209	147	254	261	－

－地方揮発油譲与税法・自動車重量譲与税法・地方道路譲与税法－

市民税課

［歳入］３－１－１～８－１－１（決算書76～78ページ）

〇交付金

利子割交付金：金融機関から支払いを受ける預貯金等の利子所得に対し特別徴収され、都民税利子割の収入額のうち事務費を差し引いた額の5分の3が市町村に交付される。

配当割交付金：上場株式等の配当等に対し特別徴収され、都民税配当割の収入額の一部が、個人都民税の収入率の割合に応じて市町村に交付される。

株式等譲渡所得割交付金：上場株式等の譲渡益に対し特別徴収され、都民税株式等譲渡所得割の収入額の一部が、個人都民税の収入率の割合に応じて市町村に交付される。

地方消費税交付金：都道府県が課する地方税で、事業者の行った消費税法に規定する課税資産の譲渡等が課税対象になり、都道府県間で精算された後の額の2分の1に相当する額が、各市町村の人口、事業所の従業者数に按分して交付される。

自動車取得税交付金：自動車の取得に対して課される自動車取得税に政令で定める率95％を乗じて得た額の10分の7が、各市町村が管理する市町村道の延長及び面積に按分して交付される。

年度／項目	調　定　額　（円）				
	21	22	23	24	25
利子割交付金	237,291,000	234,397,000	218,580,000	212,394,000	273,704,000
配当割交付金	71,828,000	88,259,000	97,510,000	107,606,000	186,910,000
株式等譲渡所得割交付金	30,411,000	27,052,000	21,769,000	27,742,000	244,160,000
地方消費税交付金	1,823,814,000	1,820,681,000	1,782,043,000	1,762,128,000	1,747,110,000
自動車取得税交付金	109,955,000	123,509,000	102,934,000	114,127,000	111,045,000

－地方税法等－

［歳入］１２－２－１（決算書82ページ）

1 税関係証明及び閲覧手数料

市民税課及び各市政センターでの証明・閲覧件数、金額

年度	納・課税証明		住宅用家屋証明		閲覧・評価証明		評価通知	合計	
	件数（件）	金額（円）	件数（件）	金額（円）	件数（件）	金額（円）	件数（件）	件数（件）	金額（円）
21	22,897	6,869,100	769	999,700	8,956	2,686,800		32,622	10,555,600
	430				188		1,454	2,072	
22	23,011	6,903,300	975	1,267,500	8,509	2,552,700		32,495	10,723,500
	414				164		1,725	2,303	
23	22,397	6,719,100	811	1,054,300	8,590	2,577,000		31,798	10,350,400
	443				182		1,996	2,621	
24	23,837	7,151,100	1,046	1,359,800	9,180	2,754,000		34,063	11,264,900
	427				147		2,002	2,576	
25	24,883	7,464,900	1,037	1,348,100	9,438	2,831,400		35,358	11,644,400
	424				160		2,467	3,051	

※各年度下段は無料件数

－武蔵野市手数料徴収条例－

資 産 税 課

○固定資産税・都市計画税

1 調定実績(現年課税分)

[歳入]１－２－１（決算書 72 ページ）

(1) 固定資産税

区分		課税標準額(円)	調定額(円)	納税義務者数(人)
現年度	土地	577,375,404,000	8,065,292,900	34,547
	家屋	348,155,200,000	4,600,549,400	37,391
	償却	102,189,498,000	1,421,025,600	2,263
	年度計	1,027,720,102,000	14,086,867,900	46,727
過年度	土地	11,819,000	165,300	3
	家屋	－	－	－
	償却	363,727,000	5,090,400	48
	年度計	375,546,000	5,255,700	51
年度総計		1,028,095,648,000	14,092,123,600	46,778

－武蔵野市市税条例－

[歳入]１－２－２（決算書 72 ページ）

(2) 交付金・納付金

区分	件数(件)	算定標準額(円)	交付金額(円)
交付金	12	45,969,736,000	643,576,300
年度計	12	45,969,736,000	643,576,300

－国有資産等所在市町村交付金法－

[歳入]１－６－１（決算書 74 ページ）

(3) 都市計画税

区分		課税標準額(円)	調定額(円)	納税義務者数(人)
現年度	土地	830,708,964,000	1,657,202,000	34,545
	家屋	348,104,993,000	692,474,000	37,389
	年度計	1,178,813,957,000	2,349,676,000	44,462
過年度	土地	25,433,000	50,900	3
	家屋	－	－	－
	年度計	25,433,000	50,900	3
年度総計		1,178,839,390,000	2,349,726,900	44,465

－武蔵野市市税条例－

2 土地の賦課に関する調

(1) 土地の分合筆及び評価総筆数

① 分合筆　829 筆　　② 評価総筆数　39,004 筆

(2) 異動通知処理件数

区分	分筆	合筆	地目変更	地積訂正	公図訂正	その他	計
件数	256	59	93	141	30	16	595
筆数	674	155	93	141	30	16	1,109

－武蔵野市市税条例－

(3) 登記済通知処理対象者数　3,934 人　(筆数 3,934)

3 家屋の賦課に関する調

(1) 実地調査件数

区分	棟数			床面積(㎡)			決定価格(百万円)		
	新	増	減	新	増	減	新	増	減
木造	332	21	386	39,463	1,416	44,180	2,776	86	559
非木造	143	2	79	97,493	28	19,081	9,727	2	680
計	475	23	465	136,956	1,444	63,261	12,503	88	1,239

－武蔵野市市税条例－

資産税課

(2) 表示登録済通知処理件数

区　　分	新　　築	増　　築	減　　失	合　　計
件　　数	1,133	22	328	1,483

－武蔵野市市税条例－

(3) 登記済通知処理対象者数　　2,414 人　(件数 2,414)

(4) 固定資産税の新築軽減税額

区　　分	戸　　数	軽 減 税 額(千円)
新築住宅	384	15,837
新築中高層住宅	822	47,394
認定長期優良住宅	92	5,057
認定長期優良中高層住宅	8	477

－武蔵野市市税条例－

4 償却資産の賦課に関する調

(1) 申告書の受理件数

法　　人	3,274	個　　人	1,281	計	4,555

－武蔵野市市税条例－

(2) 実地調査及び申告催告件数

戸別調査	53	新築調査	67	税務署調査	238	調査合計	358	申告催告状発付	63

－武蔵野市市税条例－

5 固定資産課税台帳の縦覧

縦覧期間　　平成 25 年 4 月 1 日～5 月 31 日(実日数 42 日間)

区　　分	縦　　覧		閲　　覧				審査申出
	縦覧者数(人)		閲覧者数(人)		閲覧件数(件)		
	人数	一日平均	人数	一日平均	件数	一日平均	受理件数
土　　地	10	0.23	119	2.83	2,564	61.04	－
家　　屋	7	0.16	110	2.61	721	17.16	－
償却資産			18	0.42	20	0.47	－
合　　計	17	0.40	247	5.88	3,305	78.69	－

－武蔵野市市税条例－

○事　業　所　税

[歳入] 1－5－1 (決算書 74 ページ)

1 調定実績(現年課税分)

課　税　標　準		調　定　額 (円)	納税義務者数(人)
資 産 割	665,277.68 ㎡	603,376,400	133
従業者割	82,439,021,000 円		

－武蔵野市市税条例－

2 申告件数(現年課税分)

申　告　納　付	申告(免税点以下)	申告(全部減免)
131	32	2

－武蔵野市市税条例－

納 税 課

２－１－１８（決算書142ページ）

○市税還付金

1 過誤納還付金
（歳入　25.4～26.5）（歳出　25.4～26.3）

税　　目	件　　数
市民税･都民税（普通徴収）	1,295
市民税･都民税（普通徴収・税源移譲）	4
市民税･都民税（特別徴収 給与分）	982
市民税･都民税（特別徴収 年金分）	1,492
市民税･都民税（配当割等）	699
市民税（法人）	744
固定資産税・都市計画税	410
軽自動車税	55
事業所税	4
その他	30
合　　計	5,715

２－２－２（決算書142ページ）

○市税の収納

1 納税督励及び督促
督促状発付

会　計	税　　目	発　付　税　額（円）	件　　数
一般	市民税･都民税	1,154,488,517	29,572
	市民税（法人）	26,849,869	330
	固定資産税･都市計画税	661,582,493	15,430
	軽自動車税	5,499,700	2,183
合　　計		1,848,420,579	47,515

2 徴収整理簿の整理
収納消込

会　計	税　　目	調定件数	収納件数	収納割合
一般		件	件	%
	市民税･都民税	399,858	339,537	84.9
	市民税（法人）	10,524	7,857	74.7
	固定資産税･都市計画税	257,931	178,581	69.2
	軽自動車税	14,646	10,492	71.6
	その他の税	204	204	100.0
合　　計		683,163	536,671	78.6
その他	延滞金		15,340	
	過誤納還付金		5,715	
	加算金		－	

納税課

3 口座振替納税調

市民税・都民税

年度		振替予定額(円)	件数	振替額(円)	件数	率%(額)	率%(件数)
21	銀行等	3,384,172,986	26,066	3,275,342,386	25,116	96.8	96.4
	郵便局	123,568,600	2,393	113,841,700	2,268	92.1	94.8
	計	3,507,741,586	28,459	3,389,184,086	27,384	96.6	96.2
22	銀行等	2,879,824,093	24,944	2,789,732,693	23,992	96.9	96.2
	郵便局	98,177,040	1,903	87,336,540	1,779	89.0	93.5
	計	2,977,901,138	26,847	2,877,069,233	25,771	96.6	96.0
23	銀行等	3,039,037,434	23,390	2,904,781,434	22,570	95.6	96.5
	郵便局	112,114,669	1,961	101,457,869	1,876	90.5	95.6
	計	3,151,152,103	25,351	3,006,239,303	24,446	95.4	96.4
24	銀行等	3,045,993,992	23,870	2,974,131,992	23,053	97.6	96.6
	郵便局	90,592,158	1,920	83,375,358	1,821	92.0	94.8
	計	3,136,586,150	25,790	3,057,507,350	24,874	97.5	96.4
25	銀行等	3,036,220,052	24,687	2,953,534,164	23,857	97.3	96.6
	郵便局	113,081,810	2,041	99,794,210	1,922	88.2	94.2
	計	3,149,301,862	26,728	3,053,328,374	25,779	97.0	96.4

固定資産税・都市計画税

年度		振替予定額(円)	件数	振替額(円)	件数	率%(額)	率%(件数)
21	銀行等	4,276,248,800	56,116	4,182,928,000	54,767	97.8	97.6
	郵便局	175,801,800	5,030	169,977,100	4,866	96.7	96.7
	計	4,452,050,600	61,146	4,352,905,100	59,633	97.5	97.7
22	銀行等	4,497,346,367	57,768	4,390,692,067	56,445	97.6	97.7
	郵便局	184,773,800	5,036	178,946,400	4,874	96.8	97.8
	計	4,682,120,167	62,804	4,569,638,467	61,319	97.6	97.6
23	銀行等	4,567,607,200	59,636	4,437,681,800	58,039	97.1	97.3
	郵便局	184,959,900	5,083	182,810,900	5,070	98.8	99.7
	計	4,752,567,100	64,719	4,620,492,700	63,109	97.2	97.5
24	銀行等	4,575,521,000	60,882	4,462,586,800	59,516	97.5	97.8
	郵便局	187,492,900	5,284	183,068,000	5,123	97.6	97.0
	計	4,763,013,900	66,166	4,645,654,800	64,639	97.5	97.7
25	銀行等	4,663,229,500	61,824	4,546,869,200	60,533	97.5	97.9
	郵便局	198,057,900	5,442	192,714,700	5,275	97.3	96.9
	計	4,861,287,400	67,266	4,739,583,900	65,808	97.5	97.8

納税課

固定資産税(償却資産)

年度		振替予定額(円)	件数	振替額(円)	件数	率%(額)	率%(件数)
21	銀行等	164,909,700	1,573	162,826,600	1,548	98.7	98.4
	郵便局	8,072,000	44	8,058,500	42	99.8	95.5
	計	172,981,700	1,617	170,885,100	1,590	98.8	98.3
22	銀行等	181,223,100	1,628	180,709,700	1,611	99.7	99.0
	郵便局	8,147,800	32	8,147,800	32	100.0	100.0
	計	189,370,900	1,660	188,857,500	1,643	99.7	99.0
23	銀行等	195,279,700	1,703	194,643,500	1,676	99.7	98.4
	郵便局	8,662,300	39	8,662,300	39	100.0	100.0
	計	203,942,000	1,742	203,305,800	1,715	99.7	98.4
24	銀行等	199,615,800	1,804	199,272,700	1,787	99.8	99.1
	郵便局	8,189,300	35	8,189,300	35	100.0	100.0
	計	207,805,100	1,839	207,462,000	1,822	99.8	99.1
25	銀行等	189,319,600	1,828	188,760,700	1,811	99.7	99.1
	郵便局	9,086,200	48	9,062,200	47	99.7	97.9
	計	198,405,800	1,876	197,822,900	1,858	99.7	99.0

－武蔵野市市税口座振替事務取扱要綱－

4 コンビニ収納

年度	税目	調定額		全体収納額		コンビニ収納		率(%)件数	率(%)金額
		件数	金額(円)	件数	金額(円)	件数	金額(円)		
21	軽自動車税	12,317	36,985,300	11,097	34,473,000	4,800	14,470,500	43.2	41.9
22		11,698	36,915,400	10,567	34,622,300	4,859	14,985,900	45.9	43.2
23		11,273	36,279,800	10,293	34,192,700	4,720	14,951,100	45.9	43.7
24	市民税･都民税(普通徴収)	113,352	8,524,097,400	103,443	8,159,417,444	14,068	457,692,286	13.6	5.6
	軽自動車税	11,273	35,933,400	10,134	34,066,300	3,753	11,888,000	37.0	34.9
25	市民税･都民税(普通徴収)	114,719	8,560,236,593	105,139	8,318,438,654	17,122	549,102,109	16.3	6.6
	固定資産税･都市計画税	186,610	16,441,850,500	175,422	16,339,679,710	15,981	441,253,903	9.1	2.7
	軽自動車税	10,845	35,998,300	9,976	34,240,200	3,881	12,647,600	38.9	36.9

納税課

5 クレジット収納

年度	税目	調定額		全体収納額		クレジット収納		率(%)件数	率(%)金額
		件数	金額(円)	件数	金額(円)	件数	金額(円)		
24	市民税･都民税（普通徴収）	113.352	8,524,097,400	103,443	8,159,417,444	1,197	66,565,400	1.2	0.8
	固定資産税･都市計画税	183,386	16,435,782,100	171,787	16,310,422,615	1,279	40,230,800	0.7	0.2
	軽自動車税	11,273	35,933,400	10,134	34,066,300	184	647,000	1.8	1.9
25	市民税･都民税（普通徴収）	114,719	8,560,236,593	105,139	8,318,438,654	1,303	69,911,199	1.2	0.8
	固定資産税･都市計画税	186,610	16,441,850,500	175,422	16,339,679,710	1,535	51,383,000	0.9	0.3
	軽自動車税	10,845	35,998,300	9,976	34,240,200	190	663,800	1.9	1.9

※固定資産税・都市計画税には償却資産税を含む

6 滞納整理

整理区分	税　　額	件　　数
滞納繰越額	2,854,361,238　(円)	133,352　(件)
収入済額	536,968,890	13,981
財産差押	707,604,720	6,564
交付要求	86,598,905	1,035
納付受託証書預	9,205,110	63
徴収（換価）猶予	30,778,600	59
公売	289,533	7
処分停止	163,107,600	3,604
不納欠損	251,459,981	6,448
滞納繰越額(件)に対する収入済額(件)の割合	18.81%	10.48%

※都民税を含む
※公売は税充当金額及び公売件数

7 財産差押実績と完結状況

(税額は千円)

区分	平成25.4.1現在			平成25年度中差押			平成25年度中完結			平成26.3.31現在		
	税　額	件数	延人	税　額	件数	延人	税　額	件数	延人	税　額	件数	延人
不動産	626,304	5,681	241	33,276	614	28	82,743	703	36	576,837	5,592	233
動産	―	―	―	13,932	96	7	13,932	96	7	―	―	―
電話加入権	―	―	―	―	―	―	―	―	―	―	―	―
債権等	118,479	881	62	64,336	1,356	105	52,047	1,265	108	130,768	972	59
計	744,783	6,562	303	111,544	2,066	140	148,722	2,064	151	707,605	6,564	292

8 市税徴収実績の推移

(%)

年度	滞納繰越徴収率	現年度徴収率	全体の徴収率	東京都市平均
21	18.6	98.4	94.0	95.3
22	20.3	98.4	93.8	95.0
23	19.5	98.8	93.8	95.3
24	22.1	98.9	94.7	95.7
25	20.1	99.1	95.2	96.2

納税課

9 納税貯蓄組合
納期内納付額

組合数	組合員数	調定額(円)	納期内納付額(円)	収入割合(%)
46	1,809	1,710,480,800	1,703,973,740	99.6

納税課

10 収納実績の調査

平成25年度　市税決算調書

税目	区分			調定額 税額	調定額 件数	収入済額 税額	収入済額 件数	還付未済額 税額	還付未済額 件数	調定に対する収入の割合 税額	調定に対する収入の割合 件数
市民税	現年度	個人	普通徴収	5,161,076,894	114,719	5,007,483,806	105,139	127,082	12	97.0	91.6
			特別徴収	10,470,787,570	229,285	10,406,018,389	224,334	325,561	17	99.4	97.8
			計	15,631,864,464	344,004	15,413,502,195	329,473	452,643	29	98.6	95.8
		法人		3,031,046,400	8,136	3,011,967,463	7,603	―	―	99.4	93.4
		小計		18,662,910,864	352,140	18,425,469,658	337,076	452,643	29	98.7	95.7
	滞納繰越	個人		1,380,228,288	55,854	224,744,061	10,064	39,069	9	16.3	18.0
		法人		58,999,686	2,388	12,197,671	254	―	―	20.7	10.6
		小計		1,439,227,974	58,242	236,941,732	10,318	39,069	9	16.5	17.7
	計			20,102,138,838	410,382	18,662,411,390	347,394	491,712	38	92.8	84.7
固定資産税	現年度	純固定資産		14,092,123,600	186,610	14,005,692,962	175,422	256,260	13	99.4	94.0
		交付金		643,576,300	12	643,576,300	12	―	―	100.0	100.0
		小計		14,735,699,900	186,622	14,649,269,262	175,434	256,260	13	99.4	94.0
	滞納繰越			417,609,234	71,309	128,679,660	3,147	―	-	30.8	4.4
	合計			15,153,309,134	257,931	14,777,948,922	178,581	256,260	13	97.5	69.2
軽自動車税	現年度			35,998,300	10,845	34,240,200	9,976	8,900	5	95.1	92.0
	滞納繰越			7,286,325	3,801	1,041,698	516	―	―	14.3	13.6
	合計			43,284,625	14,646	35,281,898	10,492	8,900	5	81.5	71.6
市たばこ税	現年度			1,065,043,763	71	1,065,043,763	71	―	―	100.0	100.0
	滞納繰越			―	―	―	―	―	―	―	―
	合計			1,065,043,763	71	1,065,043,763	71	―	―	100.0	100.0
入湯税	現年度			―	―	―	―	―	―	―	―
	滞納繰越			―	―	―	―	―	―	―	―
	合計			―	―	―	―	―	―	―	―
事業所税	現年度			603,376,400	133	603,376,400	133	―	―	100.0	100.0
	滞納繰越			―	―	―	―	―	―	―	―
	合計			603,376,400	133	603,376,400	133	―	―	100.0	100.0
都市計画税	現年度			2,349,726,900	(174,429)	2,333,986,748	(166,867)	47,540	(13)	99.3	95.7
	滞納繰越			77,727,977	(69,495)	24,116,278	(3,025)	―	―	31.0	4.4
	合計			2,427,454,877	(243,924)	2,358,103,026	(169,892)	47,540	(13)	97.1	69.6
総計	現年度			37,452,756,127	549,811	37,111,386,031	522,690	765,343	47	99.1	95.1
	滞納繰越			1,941,851,510	133,352	390,779,368	13,981	39,069	9	20.1	10.5
	合計			39,394,607,637	683,163	37,502,165,399	536,671	804,412	56	95.2	78.6

※件数は各欄別延件数、また件数欄中の（　）書きは固定資産税とあわせて徴収した都市計画税の件数を示す。

納税課

（単位　円・％）

不納欠損額		収入未済額		収入未済のうち処分停止		予算現額	収入済額の予算に対する増減	
税額	件数	税額	件数	税額	件数		税額	割合
108,042	5	153,612,128	9,587	2,241,450	100	15,316,800,000	96,702,195	100.6
—	—	65,094,742	4,968	—	—			
108,042	5	218,706,870	14,555	2,241,450	100			
—	—	19,078,937	533	—	—	2,882,000,000	129,967,463	104.5
108,042	5	237,785,807	15,088	2,241,450	100	18,198,800,000	226,669,658	101.2
131,580,553	5,282	1,023,942,743	40,517	88,893,035	3,067	238,000,000	△ 13,255,939	94.4
9,044,954	130	37,757,061	2,004	4,493,851	77	10,000,000	2,197,671	122.0
140,625,507	5,412	1,061,699,804	42,521	93,386,886	3,144	248,000,000	△ 11,058,268	95.5
140,733,549	5,417	1,299,485,611	57,609	95,628,336	3,244	18,446,800,000	215,611,390	101.2
5,398	4	86,681,500	11,197	72,795	9	13,984,000,000	21,692,962	100.2
—	—	—	—	—	—	643,000,000	576,300	100.1
5,398	4	86,681,500	11,197	72,795	9	14,627,000,000	22,269,262	100.2
19,300,705	472	269,628,869	67,690	5,896,343	189	143,800,000	△ 15,120,340	89.5
19,306,103	476	356,310,369	78,887	5,969,138	198	14,770,800,000	7,148,922	100.0
—	—	1,767,000	874	19,600	9	34,000,000	240,200	100.7
1,128,800	555	5,115,827	2,730	368,736	153	1,360,000	△ 318,302	76.6
1,128,800	555	6,882,827	3,604	388,336	162	35,360,000	△ 78,102	99.8
—	—	—	—	—	—	1,058,000,000	7,043,763	100.7
—	—	—	—	—	—	—	—	—
—	—	—	—	—	—	1,058,000,000	7,043,763	100.7
—	—	—	—	—	—	—	—	—
—	—	—	—	—	—	—	—	—
—	—	—	—	—	—	—	—	—
—	—	—	—	—	—	593,000,000	10,376,400	101.7
—	—	—	—	—	—	—	—	—
—	—	—	—	—	—	593,000,000	10,376,400	101.7
1,002	(4)	15,786,690	(7,571)	13,505	(9)	2,330,000,000	3,986,748	100.2
3,535,406	(430)	50,076,293	(66,040)	1,066,236	(165)	27,300,000	△ 3,183,722	88.3
3,536,408	(434)	65,862,983	(73,611)	1,079,741	(174)	2,357,300,000	803,026	100.0
114,442	9	342,020,997	27,159	2,347,350	118	36,840,800,000	270,586,031	100.7
164,590,418	6,439	1,386,520,793	112,941	100,718,201	3,486	420,460,000	△ 29,680,632	92.9
164,704,860	6,448	1,728,541,790	140,100	103,065,551	3,604	37,261,260,000	240,905,399	100.6

生 活 経 済 課

５－１－１（決算書214ページ）

○一般管理経費

1 就職支援セミナー

①就職支援セミナー（ハローワーク三鷹と共催で実施）

開 催 日	内　　容	参加者数
H25. 8.21	就職活動準備と自己理解・職業理解	77
H25 .8.22	履歴書・職務経歴書の書き方	77
H25. 8.23	面接対策	82
H26. 2.20	就職活動準備と自己理解・職業理解	77
H26. 2.21	履歴書・職務経歴書の書き方	69
H26. 2.22	面接対策	68

②就職支援セミナー（ハローワーク三鷹、三鷹市と共催で実施）

開 催 日	内　　容	参加者数
H25.10.25	中高年齢者対象	50
H25.11.14	パート	62
H26. 2.26	全年齢対象	15

2 就職面接会

（ハローワーク三鷹、三鷹市と共催で実施）

開 催 日	内　　容	参加企業数	参加者数
H25. 7.26	福祉	7	48
H25. 9.27	若年者対象	7	27
H25.10.25	中高年齢者対象	16	105
H25.11.29	パート	8	38
H26. 2.26	全年齢対象	15	24

3 就職支援セミナー及び就職面接会（東京しごとセンター多摩、三鷹市と共催で実施）

開 催 日	内　　容	セミナー参加者数	企業数	面接会参加者数
H25. 9. 4	全年齢	33	10	35
H26. 1. 15	概ね34歳以下対象	21	12	39

4 中小企業勤労者等福利厚生資金融資あっ旋

市内在住勤労者及び武蔵野市勤労者互助会会員に対し、福利厚生資金の融資をあっせんし、信用保証料を補助する。

（単位 円）

年度	あっせん		実　行		金融機関名
	件数	金　額	件数	金　額	
21	1	500,000	1	500,000	中央労働金庫 三鷹支店
22	3	850,000	－	－	
23	1	500,000	1	500,000	
24	－	－	－	－	
25	－	－	－	－	

－武蔵野市中小企業勤労者等福利厚生資金融資条例－

5 技能功労者・産業功労者表彰（隔年実施）

永年にわたり同一の職業に従事して、技能の練磨や後進の育成に努めた方々及び武蔵野市の農業、工業、商業の発展に尽力した方々を表彰する。

被表彰者　（人）

年　度	17	19	21	23	25
技能功労者	17	17	19	19	15
産業功労者	6	6	7	7	7

－武蔵野市技能功労者表彰規程－
－武蔵野市産業功労者表彰規程－

６－１－３（決算書216ページ）

〇農業振興

1 認定農業者制度推進

農業経営基盤強化促進法第12条に基づき、農業者が作成する農業経営改善計画を認定し、その計画の達成に向けて経営能力に優れた認定農業者を育成、支援していくことを目的とする。

開 催 日	主　な　内　容	参加農業者	出席委員
H25. 4.24	認定農業者再申請のための個別相談会	４農家４人	支援チーム支援員５人
H25. 5.20	認定審査会	審査対象者 11 名	認定審査員５人
H26. 1.21	認定農業者再申請のための個別相談会及び３年目のフォローアップ個別相談会	５農家５人（うち１農家１人が３年目のフォローアップ）	支援チーム支援員４人
H26. 3.10	認定審査会	審査対象者５名	認定審査員５人

年　　度	22	23	24	25	累　計
認定農業者の認定状況(戸)	2	4	－	新規－、再認定16	25

－武蔵野市認定農業者審査会設置要綱－
－武蔵野市認定農業者相談支援チーム設置要綱－
－武蔵野市農業経営改善計画の認定等に係る手続きに関する規則－

2 農産物品評会

農産物の栽培技術の向上を図り、農業経営の安定･合理化を促進し、武蔵野市の農業を市民に紹介することを目的とする。

年　　度	期　　日	会　　場	出 品 点 数（点）
21	H21.11. 7～11. 8	市役所北側広場	763
22	H22.11. 6～11. 7	市役所北側広場	664
23	H23.11.12～11.13	市役所北側広場	681
24	H24.11.10～11.11	市役所北側広場	671
25	H25.11. 9～11.10	市役所北側広場	684

－武蔵野市農産物品評会開催要領－

3 直売の推進

(1) 農家の畑先・庭先直売所、ＪＡ新鮮館、アンテナショップ麦わら帽子を紹介するマップを配布及びホームページに掲載
(2) ジャガ芋掘りあっせん　合計1,075株（4小学校、8保育園・こども園、1福祉施設の児童） サツマ芋掘りあっせん　合計1,543株（6小学校、9保育園・こども園、1福祉施設の児童）
(3) 市内農園のナシ・ブドウのもぎ取り、ブルーベリーの摘み取りを市報に掲載ＰＲ
(4) ほおずき市(農業後継者育成事業)・野菜の即売会
(5) 夏野菜品評会（夏野菜栽培技術PR、展示、試食による販売促進）

4 農業後継者の指導、育成等に関する事業

年度	内　　容	場　　所	開　　催　　日	ほおずき売上数
21	ほおずき市・野菜の即売会 むさしの中部ふれあいまつり 延命寺薬師講	市役所 むさしの市民公園 延命寺	6/22, 6/29, 7/6 7/12 8/3, 8/4	ほおずき 65 鉢 その他　213 鉢
22	ほおずき市・野菜の即売会 延命寺薬師講	市役所 延命寺	6/21, 6/28, 7/ 5 8/3, 8/4	ほおずき 73 鉢 その他　179 鉢
23	ほおずき市・野菜の即売会 むさしの中部ふれあいまつり 延命寺薬師講	市役所 むさしの市民公園 延命寺	6/20, 6/27, 7/4, 7/11, 7/10 8/3, 8/4	ほおずき 67 鉢 その他　193 鉢
24	ほおずき市・野菜の即売会 むさしの中部ふれあいまつり 延命寺薬師講	市役所 むさしの市民公園 延命寺	6/18,6/25,7/2,7/9 7/15 8/3,8/4	ほおずき 39 鉢 その他　169 鉢
25	ほおずき市・野菜の即売会 むさしの中部ふれあいまつり	市役所 むさしの市民公園	6/17,6/24,7/1,7/8 7/14	ほおずき 59 鉢 その他　95 鉢

－武蔵野市農業振興奨励補助金交付要綱－

5 フレッシュサラダ作戦

新鮮で良質な市内産野菜を廉価で市民に供給し、都市農業について市民の理解と関心を深めてもらい消費者生活の向上を図ることを目的として、生産者による直売会を開催。また、市内の農家を訪問し畑の見学と農家の話を聞く農家見学会を実施し、地産地消の推進及び市内農業の振興を図る。

開 催 日	内　　容	内　　容
H25.11.16	農家見学会・ 農業フォト講習会	参加市民15名　　見学農家3戸、ＪＡ直売所
H25.11.23	直売会	東急百貨店吉祥寺店ごちそうフェスタ会場　14品目　565点
H25.11.30	直売会	境南ふれあい広場公園　17品目　821点
H25.12. 2	直売会	武蔵野市役所前　18品目　728点
H25.12. 9	直売会	武蔵野市役所前　18品目　706点

合計 55 農家（67 品目　2,820 点）

－武蔵野市フレッシュサラダ作戦事業補助金交付要綱－

6 こうのとりベジタブル事業

新生児が誕生した家庭に市内産農産物と交換できる「野菜等引換券（500 円券 4 枚、23 年 7 月より 200 円券 10 枚)」を贈り、地産地消と食育の推進を図る事業。

対象：満１歳未満の新生児の保護者

内容：市の保健師・助産師が「こんにちは赤ちゃん訪問」の際に「野菜等引換券」を手渡す。

市内の取扱店（ＪＡ新鮮館、アンテナショップ麦わら帽子、農家の直売所）で野菜等と交換する。

配布枚数	野菜等引換券の利用状況	取　扱　店　内　訳
1,428人(転入者を含む）へ 野菜等引換券14,280枚を配布	7,819枚 （利用率46.1%）	ＪＡ新鮮館　3,417枚 アンテナショップ麦わら帽子　3,315枚 農家の直売所（27箇所）　1,087枚

－武蔵野市こうのとりベジタブル事業野菜等引換券取扱要綱－

7 農業写真展（「武蔵野の“農”風景に写ッター！」フォトコンテスト）

平成 24 年度より市民公募型の写真展に変更した。応募写真を展示し、都市農業について市民の理解を深めるとともに市内農業の振興を図ることを目的とする。

期　日	場　　所	応募点数	入賞状況
H25.10.28～11.10	市役所1階ロビー及び農産物品評会会場	23点	入賞６点 入選２点
H25.11.11～11.29	JA東京むさし武蔵野支店		

8 農業交流活性化支援事業

農業者、農業団体が市民と様々な形で交流し相互理解を深める事業や、農を通じた食育に貢献するような事業を行なう場合に費用の1/2を補助し、農業交流活性化を図る。

実施日	主催者･主催団体	内　　容	参加者（人）
H25. 6.15 H25.10.19	JA東京むさし 武蔵野支店	親子で農業体験「米作り学習ツアー」・小学生と親、農業者、 JA関係者による田植えと稲刈りの体験を通して農業交流と食育活動	市民 32 農業者 2 JA　18
H26. 3. 7	JA東京むさし 武蔵野地区青壮年部	輸入食品の現状を知る～横浜税関の見学と農業生産者との交流会～ ・横浜税関視察後、参加市民と農業者の意見交換を行い交流を深める	市民 27 農業者 11

－武蔵野市農業交流活性化支援事業補助金交付要綱－

9 農業関係団体・協議会等会議の開催

種　　別	開　催　回　数
農業生産組合長会議	4
武蔵野市農業経営者クラブ	4

10農業振興費補助金交付状況

農業振興・改良発展等の事業を行う団体等に対し補助金を交付する。

交付対象団体	金　　額（円）
東京むさし農業協同組合 武蔵野市東京うど組合 農業生産組合（6 組合） 関前農事研究会 双葉農事研究会	856,000 254,000 210,000 147,000 79,000
農業後継者育成事業（「ほおずき市」開催）	292,000
出荷改善普及事業（５件）	108,100
フレッシュサラダ作戦事業	234,000

登録農地育成事業（２件）	510,000
環境保全型農業資器材補助事業（59件）	1,849,800
安心ファーム補助事業（24件）	218,200
農業交流活性化支援事業（２件）	185,000
認定農業者経営改善支援補助金（７件）	2,417,000
都市農業経営パワーアップ事業補助金	11,250,000

－武蔵野市農業振興奨励補助金交付要綱－
－武蔵野市フレッシュサラダ作戦事業補助金交付要綱－
－武蔵野市登録農地補助金交付要綱－
－武蔵野市環境保全型農業用資器材等購入補助金交付要綱－
－武蔵野市安心ファーム事業補助金交付要綱－
－武蔵野市農業交流活性化支援事業補助金交付要綱－
－武蔵野市認定農業者経営改善支援補助金交付要綱－
－武蔵野市都市農業経営パワーアップ事業費補助金交付要綱－

○農地管理

1 農地保全

(1)生産緑地指定状況

生産緑地面積

年 (1月1日現在　資産税課調べ)	生産緑地面積（ha）
22	29.77
23	29.46
24	29.43
25	28.94
26	28.10

－生産緑地法－

(2)武蔵野市登録農地制度状況

農業振興及びオープンスペースを確保するため、一定規模（５アール～80アール未満）以上の農地所有者と農地保全協定を結び､その農業者が行う農業の近代化施設等の設置又は導入に対し補助金を交付する。

年　度	協定件数	指定面積(㎡)	金　額(円)
21	6	21,535	2,065,023
22	4	19,836	1,803,500
23	5	22,715	1,904,247
24	5	19,631	1,940,000
25	2	5,198	510,000

－武蔵野市登録農地補助金交付要綱－

６－１－４（決算書 218 ページ）

○農業一般

1 市民農園維持管理

市民が園芸を通じて土に親しみ、家族ぐるみで生産の喜びを味わい、また、市民相互の交流を深め、余暇生活に資することを目的とする。

年度	農園名	申込数			当選数			抽選倍率		
		特別	一般	合計	特別	一般	合計	特別	一般	平均倍率
21	緑町	131	95	226	34	69	103	3.85	1.37	2.19
	御殿山	25	18	43	16	33	49	1.56	0.55	0.88
	(再募集)	－	(106)	(106)	－	(7)	(7)	－	(15.1)	(15.1)
	南町	83	63	146	23	46	69	3.60	1.36	2.11
	関前第３	56	97	153	18	38	56	3.11	2.55	2.73
	御殿山第２	92	44	136	20	42	62	4.60	1.05	2.19
22	関前第２	102	129	231	61	119	180	1.67	1.08	1.28
	関前ふれあい	52	51	103	20	37	57	2.60	1.38	1.80
	北町	114	84	198	25	48	74	4.56	1.75	2.67
	境南	98	60	158	27	50	77	3.63	1.20	2.05
23	緑町	125	90	215	35	68	103	3.57	1.32	2.09
	御殿山	12	82	94	12	37	49	1.00	2.22	1.92

	南　　町	78	57	135	24	45	69	3.25	1.27	1.96
	関前第３	68	43	111	19	37	56	3.58	1.16	1.98
	御殿山第２	75	47	122	21	41	62	3.57	1.15	1.97
24	関前第２	84	114	198	90	90	180	0.93	1.27	1.10
	関前ふれあい	41	33	74	34	34	68	1.21	0.97	1.09
	北　　町	109	39	148	41	41	82	2.66	0.95	1.80
	境　　南	91	44	135	39	38	77	2.33	1.16	1.75
25	緑　　町	83	58	141	51	52	103	1.63	1.12	1.37
	御 殿 山 (追加募集)	22 －	26 (17)	48 (17)	22 －	26 (8)	48 (8)	1.00 －	1.00 (2.13)	1.00 (2.13)
	南　　町	55	43	98	34	35	69	1.62	1.23	1.42
	関前第３	50	41	91	28	28	56	1.79	1.46	1.63
	御殿山第２	64	42	106	31	31	62	2.07	1.35	1.71

※平成 15 年度より特別抽選枠制度導入。
※平成 25 年度応募は、26 年度より 2 年間使用。市民農園は各農園とも隔年募集。

2 市民農園利用者講習会等
市民農園利用者を対象に栽培講習会、現地指導及び栽培コンクール等を開催し、利用者の栽培技術の向上を図る。

講習会等	開催日	講　　師　　等	会　場
栽培講習会	H25. 4. 6	NPO法人全国農業体験農園協会 理事長　加藤　義松	市役所第 811 会議室
栽培指導	4月～9月の土曜または日曜　延べ51回	ＪＡ東京むさし武蔵野地区青壮年部	各市民農園
栽培コンクール審査会	H25. 6.25	利用２年目の希望者（37名）の栽培状況を審査・講評。審査員：園芸家、農業委員他	関前第３・緑町・御殿山・御殿山第２・南町
作物展示会	H25.11.10	農産物品評会会場に市民農園利用者展示コーナーを設置　参加者８名	市役所北側広場

－武蔵野市市民農園条例－
－武蔵野市市民農園条例施行規則－

７－１－２（決算書 218 ページ）

○商工振興事業

1 商店会イベント助成事業
商店会が消費者とのふれあいを深めるために実施する各種事業に対し物品を助成する。

商　店　会　名	イ ベ ン ト 名	実　施　日	助　成　内　容
武蔵境駅前商店街協同組合	第 10 回　武蔵境舞祭	H25. 9. 7	お菓子詰合せ
四軒寺町会	秋祭り	H25. 9.14、15	お菓子詰合せ
富士見通り商店会	第８回柳家ろべえ噺を聴く会	H25.10.27	手ぬぐい
八幡通り協栄会	チャリティーもちつき大会	H25.12. 1	もち米
五日市通り親交会	チャリティーもちつき大会	H25.12.31、H26. 1. 1	もち米、あんこ、きな粉

－武蔵野市商店会イベント助成要領－

2 武蔵境ジャズセッション事業
商店会等と協力し、武蔵境地区の商業活性化をはかる。

委託件名	委託概要	場　　所	開催日	来場者数	金額（円）
第 11 回武蔵境 JAZZ SESSION 事業委託	同イベントの 企画・運営	武蔵野 スイングホール	H26.2.22	約 480 名	989,100

3 Musashino ごちそうフェスタ
市内最大規模の食の祭典として、市民・来街者に武蔵野の飲食・食品店で食事や買物を楽しんでもらい、さらに、地元の物産、逸品、名物を知ってもらうために以下の事業実施について補助を行った。「飲食・食品店ガイドブック」の発行(無料配布)による事業参加店の紹介。「武蔵野地粉うどん」レシピコンテスト。「物産・逸品市」(11 月 23 日)における、飲食・食品関係者と消費者との協働による本市の「物産」「逸品」の紹介と販売（「武蔵野地粉うどん」の販売、チャリティー林檎、地産・地消 武蔵野の野菜（「家族で体験大根づくり」、「朝採れ野菜の即売会（フレッシュサラダ作戦)」、「野菜（小松菜）栽培講習会」)、健康課による「食育」クイズ)。

－武蔵野市商工観光団体等補助金交付要綱－

4 Mu～SHOP 事業

市内の秀でた店を顕彰し、紹介することで路線商業活性化を図る事業に対して支援を行った。武蔵野市商店会連合会が実施。ムーショップ認定の中間年度となる平成 25 年度は、キャラクター「ムーちゃん」の着ぐるみを使い、各種イベントにおける周知活動を実施した。　　**－武蔵野市商工観光団体等補助金交付要綱－**

5 企画提案型商業活性化事業

市内の商店会からの企画提案に基づき、商店会の組織力を強化するための方策を支援する事業を行う団体に対し、事業に係る経費の一部を補助する。

年度	対象	金額（円）
23	８事業８団体	8,798,000
24	９事業 16 団体	4,043,000
25	19 事業 27 団体	5,196,000

団　体　名	事　業　名	実施時期	実　施　概　要
武蔵境本町通り商工会	スイングロード世界配信プロジェクト	H25.8.1～10.31	商店会ソングを作り、商店会紹介の映像と合わせＤＶＤ化し、各店舗や関係機関に配布したほか、映像を YouTube で配信した。
西久保城山会	商店会掲示板の有効利用による活性化	H25.8.15～9.14	商店会管理の掲示板 10 本に、商店街のキャラクターであるむチューのデザインを施し、新たにチラシボックスを設置した。
西久保ＮＴＴ通り商店会	商店会掲示板の有効利用による活性化	H25.8.15～9.14	商店会管理の掲示板３本に、商店街のキャラクターであるむチューのデザインを施し、新たにチラシボックスを設置した。
中央地区商店連合会	むチュースタンプラリー	H25.8.1～9.30	武蔵野美術大学生作成のむチューマスコットを各店舗に配置し、店舗を回ってもらうスタンプラリーを実施。集めたスタンプの内容、数に応じ景品を出した。
武蔵境駅前商店街協同組合	すきっぷ通り 25 周年記念「商店街クイズ」	H26.2.1～3.12	先に作成した「すきっぷ読本」の連動企画として、商店街やお店を知ってもらうためのクイズを実施。
五日市通り親交会	ロードマップ（商店会マップ）による活性化	H25.10	商店会創立 50 周年事業として商店街の店舗マップを作成し、近隣住民を中心に配布した。
吉祥寺公園通り商店会	公園通りの緑化	H26.2.5～21	従来は市が期間限定で設置していたフラワーポットを商店会が管理することとし、花の植替えを行った。
吉祥寺公園通り商店会（他６）	吉祥寺駅広 WINTER MUSIC FESTIVAL	H25.11.4、12.7～8	吉祥寺駅前イルミネーションの点灯に合わせ、駅前広場でライブを中心としたイベントを実施した。
三鷹駅北口商店会	ラテンフェスタ in 三鷹駅北口商店会	H25.11.24	商店会に近接する東海大学望星学塾を会場に、ラテンミュージックのコンサートを行った。
三谷通り商店会	さんやキャンドルロード 2014	H26.3.7～9	3 月 8 日を「さんやの日」と位置付け、三谷通りや防災広場に竹灯篭を並べ点灯したほか、来場者への振る舞い、飲食店での特別サービスを行った。
西久保城山会（他２）	３商店会合同秋祭りイベント	H25.10.12	従来は各商店会が別々に実施していた秋祭り行事（子ども神輿・太鼓）を、３商店会が合同で開催した。
中央通り西祥会	飲食・サービス店紹介チラシ配布	H26.3	商店街内の大型マンションの入居開始に合わせ、飲食店・サービス店のクーポン付紹介チラシを作成し、地域内及び周辺で配布した。
中央地区商店連合会	むチューのハッピーバレンタイン 2014	H26.2.1～14	武蔵野美術大学生がガイドブックやポスター、ラッピング用品をデザイン・制作し、参加店舗が 500 円以下でバレンタインにちなんだ商品を限定販売した。また、むチュー着ぐるみによるＰＲやスタンプラリーも実施した。

武蔵境駅前商店街協同組合	イベント型ラジオ番組制作	H26.1～3	テーマごとに商店会内の店舗を紹介するラジオ番組「ようこそ、まるッと、まるごと、すきっぷ通り」を企画・制作し、むさしのＦＭでのオンエア、及び商店街設置のスピーカーで放送した。
緑町一番街	緑町一番街ワイワイまつり	H26.3.15	武蔵野美術大学生と商店会の協力により、フリーマーケット、ルーレット抽選会、お汁粉の振る舞いを実施した。
三谷通り商店会	歳末お客様感謝デーイベント	H25.12.1～26.1.17	商店会加入の店舗での購入者・サービス利用者を対象に福引抽選会を実施した。
中央通り西祥会	中央通り西祥会だより特別号発行	H25.12	地域住民に商店会の存在をＰＲするため、従来モノクロの商店会会報「西祥会だより」をカラー印刷し、会員への配布だけでなく、商店会掲示板に掲示するほか、新聞折り込みにより配布した。
祥和会物販部	祥和会物販部イメージアップ作戦	H25.11.15～26. 1	商店会内通路約 80mをイルミネーションで装飾した。
中道通り商店会	ＡＲ機能付き商店会マップ制作	H26.3	ＡＲ機能（マップ上の写真にスマートフォンをかざすと、画面にインターネットへアクセスできるピンが立つ機能）を搭載したガイドマップを制作した。

－武蔵野市商店会組織力強化のための企画提案型事業費補助金交付要綱－

6 商店街装飾街路灯電気料補助事業

明るい商店街作りを通じて商業の健全な発展を促進するため、商店会が支払う装飾街路灯電気料の一部を補助する。

年度		21	22	23	24	25
金額（円）	上半期（４～９月）	6,727,600(36)	6,664,800(36)	5,996,100(37)	7,294,000(38)	8,415,700(37)
	下半期（10～３月）	4,674,900(34)	4,574,200(35)	5,768,000(37)	6,172,900(37)	6,092,100(35)
	合　計	11,402,500	11,239,000	11,764,100	13,466,900	14,507,800

※上半期及び下半期のカッコ内は対象商店会数をさす。

－武蔵野市商店街装飾街路灯電気料補助金交付要綱－

7 人間ドック受診料補助事業

市内の小規模企業等に従事する者に対し武蔵野市商店会連合会が人間ドックの助成事業を実施するのに要する経費の一部を補助する。

年度		21	22	23	24	25
対象（人）	上半期（４月～９月）	16	19	10	16	15
	下半期（10月～３月）	14	15	16	14	11

－武蔵野市商店会連合会人間ドック事業に対する補助金交付要綱－

8 公衆浴場施設改修費補助事業

市内公衆浴場の存続を図るため、施設改修に要する経費の一部を補助する。

年度	21	22	23	24	25
対象浴場数	2	5	4	2	2
補助件数	5	12	7	2	2
金額（円）	769,000	1,548,000	1,643,000	1,342,000	931,000

－武蔵野市公衆浴場施設改修費補助金交付要綱－

9 公衆浴場活性化対策事業

中学生以下の児童・生徒の入浴料を補助して、公衆浴場需要を喚起し、市内公衆浴場の活性化を図る。

補助対象内容（菖蒲湯の日、ゆず湯の日、レモン湯の日、ふろの日の利用者で、中学生以下の者の入浴料を無料と、菖蒲湯の日、ゆず湯の日、レモン湯の日の材料費）

名　　称	実　　施　　日	金額（円）
菖蒲湯	5月5日（こどもの日）	3,720,000
ゆず湯	12月22日（冬至）	

レモン湯	2月11日	
ふろの日	毎週日曜日	

－武蔵野市公衆浴場活性化対策補助金交付要綱－

10 武蔵野市新・元気を出せ商店街事業

商店会等が行うイベント事業及び活性化事業に対し、経費の一部を補助する。

年度	イベント事業	活性化事業	金額（円）
21	24事業28商店会	4事業4商店会	68,888,000
22	26事業33商店会	5事業5商店会	51,720,000
23	22事業30商店会	1事業1商店会	35,948,000
24	23事業35商店会	5事業7商店会	41,049,000
25	23事業31商店会	4事業23商店会	49,183,000

（イベント事業）

商店会名	事業名	実施月日	実施内容
吉祥寺末広協栄商店会	街路灯イルミネーション	H25.11. 3～ H26. 2.25	街路灯イルミネーション
吉祥寺南口商店会（他２）	吉祥寺南口ふれあい夏祭り	H25. 7.27、28	盆踊り、ビンゴ、模擬店他
吉祥寺サンロード 商店街振興組合	サンロード月窓寺門前市納涼 盆踊り大会 サマープレゼントセール	H25. 7.29～ 8.28	盆踊り、模擬店、 スクラッチカード他
吉祥寺サンロード 商店街振興組合	サンロードＸmas プレゼントセール	H25.12.20～ 12.31	スクラッチカード
ダイヤ街商店協同組合	サマーフェア2013	H25. 6. 1～ 8.25	オリジナルエコバッグ プレゼント、応募抽選
ダイヤ街商店協同組合	クリスマスフェア2013	H25.11. 2～ H26. 1.19	オリジナルエコバッグ プレゼント、応募抽選
ダイヤ街商店協同組合(他５)	吉祥寺北口散歩2013	H25. 9.28～ 10.14	スタンプラリー
吉祥寺エフエフ商業協同組合	コピスエフエフ サマーフェスタ	H25. 7.12～ 8.15	スクラッチカード、風船配布、ゲーム大会他
吉祥寺エフエフ商業協同組合	コピスエフエフ 歳末・お年玉フェスタ	H25.12.26～ H26. 1.31	スクラッチカード、風船配布、ゲーム大会他
吉祥寺大正通り商店会(他１)	第39回吉祥寺 ふれあい夏まつり	H25. 7.25、26	盆踊り、模擬店、ステージ他
五日市通り親交会	親交会秋まつり	H25. 9.14、15	模擬店、大道芸他
武蔵野中央会	第34回納涼盆踊り大会	H25. 7.13、14	盆踊り、模擬店他
三鷹駅北口商店会	三鷹駅北口商店会 イルミネーション事業	H25.11.15～ H26. 2.12	街路灯のイルミネーション 装飾、スタンプラリー
三鷹駅北口商店会（他12）	第16回 むチューふれあいまつり	H25. 7.14～ 8.15	模擬店、抽選会、 かぶと虫･魚のつかみ取り他
関前八幡町親交会	千川小納涼盆踊り大会	H25. 7.28	盆踊り、和太鼓実演他
関前八幡町親交会	関前八幡まつり	H25. 8.24	模擬店、花火大会他
桜柳会	納涼盆踊り大会	H25. 7.20、21	盆踊り、模擬店、 記念品配布他
武蔵境駅前商店街協同組合	2013年　サマーセール	H25. 7. 1～31	福引大会、七夕イベント他
武蔵境駅前商店街協同組合	2013年　歳末セール	H25.12. 1～23	福引大会、餅つき大会他

武蔵境みずき通り商栄会	第８回やきいも音楽会	H25. 4. 1～26	石焼芋、模擬店、 科学実験、音楽会他
武蔵境本町通り商工会	スイングロード フェスティバル	H25. 9. 5～ 10. 1	産直野菜販売、抽選会、 花鉢無料配布他
武蔵境本町通り商工会	クリスタルロード武蔵境	H25.11. 9～ H26. 1 13	イルミネーション装飾、 点灯式
桜堤中央商栄会	桜まつり	H26. 3.25～31	桜並木ライトアップ

（活性化事業）

商　店　会　名	事　業　名	実施月日	実　施　内　容
吉祥寺北口駅前中央会	カラー舗装事業	H25. 4.12～ 7. 3	通路のカラー舗装
新仲見世商店会（他 22）	吉祥寺リアル「吉祥寺が好きな10 の理由」製作・印刷	H25. 6.10～ H26. 3.17	吉祥寺紹介冊子の作成
中道通り商店会	中道通り東側アーチ解体撤去および新規街路灯設置事業	H25. 4. 1～ H26. 3.31	アーチ解体及び街路灯設置
吉祥寺公園通り商店会	フラッグ制作	H25.10.29～ H26. 1.14	フラッグの制作、取付、撤去

－武蔵野市新・元気を出せ商店街事業費補助金交付要綱－

11 駅周辺商業活性化事業

商工団体及び商業者が一体となって実施する駅周辺地域のイルミネーション設置事業に対し、経費の一部を補助する。

実　施　主　体	事　業　内　容	実施期間	補助金額(円)
武蔵野市商店会連合会 吉祥寺イルミネーション委員会 武蔵野市中央地区商店連合会 武蔵境商店会連合会	○イルミネーション設置 ○イベント（点灯式等）	吉祥寺駅：H25.11. 3～H26. 1.13 三鷹駅　：H25.11.15～H26. 1.31 武蔵境駅：H25.11. 9～H26. 1.26	12,000,000

－武蔵野市駅周辺商業活性化事業補助金交付要綱－

12 商店街装飾街路灯ＬＥＤ化事業

市内商店街が、市の緊急かつ重要な特定の施策に連携協力して実施する事業（特定施策）及び地域社会での環境配慮の取組の推進のために実施する環境対策事業（環境対応）に要する経費の一部を補助する制度。

年度	商店会名		金額（円）
	特定施策	環境対応	
22	吉祥寺平和通り商店会協同組合		2,500,000
23		三谷通り商店会	4,554,000
24	西久保 NTT 通り商店会 中央通り西祥会		2,548,000
25	グリーンパーク商店会 富士見通り商店会	境南協栄会	4,651,000

－武蔵野市特定施策推進型商店街事業費補助金交付要綱－
－武蔵野市環境対応型商店街活性化事業費補助金交付要綱－

13 商店街まちづくり事業

行政機関の要請を踏まえた地域住民の安全で安心な生活環境を守るための商店街の施設・設備等の整備に要する経費の一部を補助する。

商店会名	事業内容	金額（円）
八幡通り協栄会	防犯カメラ６台の設置	3,749,000
新仲見世商店会	防犯カメラ５台の設置	
朝日通り商店会	防犯カメラ５台の設置	
吉祥寺レンガ通り商店会	防犯カメラ２台の設置	
吉祥寺公園通り商店会	防犯カメラ 16 台の設置	
吉祥寺大正通り商店会	防犯カメラ 15 台の設置	
五日市通り親交会	防犯カメラ４台の設置	

中道通り商店会	防犯カメラ 18 台の設置	
グリーンパーク商店会	防犯カメラ 15 台の設置	
武蔵境駅前商店街協同組合	防犯カメラ２台の設置	
武蔵境みずき通り商栄会	防犯カメラ２台の設置	

－武蔵野市安全安心を維持するための商店街まちづくり補助金交付要綱－

14 経済対策懇談会

景気後退下における消費の喚起及び市内の中小企業に対する中長期的な支援のための方策等について、平成 21 年 3 月に設置された武蔵野市経済対策懇談会において、市内経済の現状についての情報交換および支援策についての検討を行った。

開 催 日	主　な　内　容
H25.6.21	・市内経済の現況に関する意見交換 ・平成 24 年度経済対策事業の報告について
H25.10.4	・市内経済の現況に関する意見交換 ・その他
H26.2.19	・市内経済の現況に関する意見交換 ・平成 26 年度経済対策事業について

－武蔵野市経済対策懇談会設置要綱－

○路線商業活性化総合支援事業

実　施　主　体	事　業　内　容	金額（円）
武蔵野市中央地区商店連合会	むチュースタンプ事業	3,300,000
武蔵境商店会連合会	ファミリースタンプ事業	3,300,000
武蔵野市商店会連合会	商店街空き店舗活用事業	700,000

－武蔵野市路線商業活性化総合支援事業補助金交付要綱－
－武蔵野市商店街空き店舗活用事業補助金交付要綱－

○吉祥寺地区商業活性化事業

事　業　名	委託先／実施主体	事　業　内　容	金額（円）
アニメフェアイベント事業委託	武蔵野商工会議所	吉祥寺アニメフェスティバル 2014 を実施し、“アニメの街”吉祥寺のＰＲを推進。	2,276,400
吉祥寺ウェルカムキャンペーン補助	吉祥寺活性化協議会	年２回のイベント開催（春：大吉祥抽選会、吉祥寺音楽祭、秋：吉祥寺アニメワンダーランド）により、吉祥寺の街のＰＲを推進。	春 3,150,000 秋 3,150,000

－武蔵野市商工観光団体等補助金交付要綱－

○商工会館管理運営事業

1 商工会館市民会議室利用状況

年度	21	22	23	24	25
申請件数（件）	365	391	393	414	377
利用コマ数（コマ）	551	590	585	576	527
利用可能コマ数（コマ）	924	924	921	921	924
利用率（％）	59.6	63.9	63.5	62.5	57
使用料（円）	5,583,500	5,276,000	5,848,500	5,783,250	4,860,500

※利用率は、利用コマ数／利用可能コマ数（午前、午後及び夜間の各々を１コマとする。）
※使用料は、会議室使用料及び付属設備使用料の合計

＜内訳＞
(1)会議室

	午前	午前・午後	午後	午後・夜間	夜間	全日	合計
申請件数合計	71	89	94	9	81	33	377
一般利用	23	49	46	6	50	22	196
全減免利用	44	30	42	2	26	6	150
半減免利用	4	10	6	1	5	5	31
取消還付件数	－	2	－	－	1	3	6
使用料（円）	225,000	1,272,000	735,000	227,500	1,040,000	920,000	4,419,500

(2)付属設備

	午前	午前・午後	午後	午後・夜間	夜間	全日	合計
申請件数合計	81	80	129	14	115	17	436
一般利用	22	43	61	10	70	7	213
全減免利用	59	33	61	4	35	10	202
半減免利用	－	4	7	－	10	－	21
取消還付件数	－	3	－	－	1	－	4
使用料（円）	29,000	125,000	92,500	37,000	109,500	48,000	441,000

－武蔵野市立武蔵野商工会館条例－
－武蔵野市立武蔵野商工会館条例施行規則－

2 委託料(建物及び設備の管理委託関係)　　金額(単位：円)

件名＼年度	21	22	23	24	25
商工会館維持管理委託	43,470,000	43,035,300	43,035,300	42,604,380	42,210,000
商工会館市民会議室管理委託	9,850,000	9,850,000	9,850,000	9,750,000	9,450,000
商工会館植栽及び樹木維持管理委託	478,800	478,800	478,800	402,150	402,150

○利子補給等事業

1 小規模企業資金

市内の小規模企業者に対し事業経営に必要な資金の融資をあっせんし、利子及び保証料の一部を補助する。

(1) 融資あっせん及び融資実行

＜一般融資＞　　(　)内は、金額(単位：千円)

年度	融資あっせん			融資実行		
	設備	運転	併用	設備	運転	併用
21	4件 (33,000)	15件 (130,000)	1件 (10,000)	3件 (18,800)	12件 (89,000)	1件 (10,000)
22	2件 (13,700)	19件 (165,000)	1件 (11,640)	2件 (25,000)	17件 (126,500)	1件 (8,000)
23	3件 (31,000)	13件 (113,500)	1件 (3,500)	1件 (6,000)	10件 (68,000)	1件 (3,500)
24	4件 (19,980)	13件 (136,500)	－ (－)	5件 (35,980)	8件 (67,500)	－ (－)
25	4件 (37,390)	19件 (170,500)	－ (－)	5件 (46,390)	16件 (124,500)	－ (－)

※　あっせん件数・金額及び実行件数・金額が異なる理由は、前年あっせん申請の繰越発生・減額・否決等。

＜特別融資＞　　(　)内は、金額(単位：千円)

年度	融資あっせん			融資実行		
	設備	運転	併用	設備	運転	併用
21	5件 (22,860)	36件 (307,000)	2件 (14,000)	4件 (17,810)	31件 (218,500)	2件 (14,000)
22	1件 (10,000)	17件 (144,000)	－ (－)	－ (－)	14件 (105,000)	－ (－)
23	－ (－)	18件 (126,000)	2件 (16,000)	－ (－)	12件 (72,500)	1件 (6,000)
24	－ (－)	9件 (77,000)	－ (－)	－ (－)	9件 (61,000)	1件 (10,000)
25	2件 (5,400)	13件 (113,600)	2件 (20,000)	2件 (5,400)	13件 (103,600)	2件 (16,500)

※あっせん件数・金額及び実行件数・金額が異なる理由は、前年あっせん申請の繰越発生・減額・否決等。

＜小口零細融資（一般）＞　　(　)内は、金額(単位：千円)

年度	融資あっせん			融資実行		
	設備	運転	併用	設備	運転	併用
21	18件 (76,070)	47件 (243,100)	7件 (60,550)	15件 (67,170)	44件 (163,300)	6件 (51,900)
22	10件 (59,040)	40件 (174,400)	2件 (3,730)	7件 (32,040)	32件 (103,000)	1件 (290)
23	18件 (61,710)	44件 (200,300)	6件 (29,500)	16件 (52,770)	41件 (157,200)	7件 (30,730)
24	16件 (72,540)	22件 (96,420)	11件 (79,100)	13件 (58,780)	17件 (64,800)	7件 (36,400)
25	20件 (97,270)	42件 (178,100)	3件 (25,500)	16件 (73,300)	33件 (105,900)	1件 (10,000)

※あっせん件数・金額及び実行件数・金額が異なる理由は、前年あっせん申請の繰越発生・減額・否決等。

生活経済課

＜小口零細融資（特別）＞　　(　)内は、金額(単位：千円)

年度	融資あっせん			融資実行		
	設備	運転	併用	設備	運転	併用
21	18 件 (83,920)	128 件 (656,600)	11 件 (64,300)	14 件 (66,080)	124 件 (495,500)	11 件 (55,300)
22	22 件 (98,270)	71 件 (332,853)	9 件 (71,000)	18 件 (80,910)	66 件 (236,100)	9 件 (62,000)
23	18 件 (70,390)	49 件 (222,000)	8 件 (25,520)	22 件 (80,200)	41 件 (143,300)	6 件 (20,920)
24	15 件 (91,500)	46 件 (252,300)	6 件 (34,720)	11 件 (68,160)	33 件 (120,400)	4 件 (14,720)
25	11 件 (36,550)	59 件 (274,250)	8 件 (43,930)	11 件 (42,920)	54 件 (209,650)	6 件 (23,797)

※あっせん件数・金額及び実行件数・金額が異なる理由は、前年あっせん申請の繰越発生・減額・否決等。

＜創業融資＞　　(　)内は、金額(単位：千円)

年度	融資あっせん			融資実行		
	設備	運転	併用	設備	運転	併用
21	5 件 (28,000)	6 件 (23,000)	4 件 (24,000)	3 件 (15,000)	4 件 (12,940)	7 件 (43,000)
22	1 件 (8,000)	17 件 (66,480)	7 件 (44,000)	－ (－)	16 件 (54,500)	7 件 (42,000)
23	3 件 (23,600)	4 件 (20,000)	4 件 (19,500)	1 件 (8,000)	2 件 (6,000)	2 件 (9,500)
24	1 件 (8,000)	6 件 (22,310)	3 件 (20,000)	－ (－)	4 件 (13,310)	2 件 (9,300)
25	7 件 (39,410)	7 件 (24,160)	5 件 (21,900)	3 件 (17,410)	5 件 (12,160)	2 件 (10,100)

※あっせん件数・金額及び実行件数・金額が異なる理由は、減額・否決等。

(2) 利子補給等

年度	小規模企業資金利子補給金		小規模企業資金信用保証料補助	
	件数(件)	金　額（円）	件　数(件)	金　額（円）
21	1,566	30,161,878	243	26,927,476
22	1,652	36,178,905	171	15,990,905
23	1,736	37,097,116	188	14,390,164
24	1,759	33,663,225	134	12,393,715
25	1,771	31,083,466	162	14,130,874

※利子補給金の件数については、上期・下期の延べ件数

－武蔵野市中小規模事業者事業資金融資あっせん条例－
－武蔵野市中小規模事業者事業資金融資あっせん条例施行規則－

2 小規模事業者経営改善資金融資利子補給

市内小規模事業者に対し、武蔵野商工会議所の推薦により無担保・無保証人・低金利で融資される国民生活金融公庫の融資制度を利用し融資を受けた事業者に対し、利子の一部を補助する。

年度	融資件数（件）	融資金額（千円）	利子補給額（円）
21	11	49,500	393,806
22	11	29,900	624,987
23	12	71,000	965,652
24	16	75,470	1,429,565
25	35	237,910	2,539,236

－武蔵野市小規模事業者経営改善資金利子補給金交付要綱－
－武蔵野市商工観光団体等補助金交付要綱－

○セーフティネット保証制度（中小企業信用保険法第２条第４項）認定事業

取引先等の再生手続等の申請や事業活動の制限、災害、取引金融機関の破綻等により経営の安定に支障を生じている中小企業者に対し、信用保証上の特典を受けるための、中小企業信用保険法第２条第４項に基づく認定を行なう。

年度	1 号	2 号	3 号	4 号	5 号	6 号	7 号	8 号
21	1	－	－	－	474	－	－	－
22	－	－	－	－	481	－	－	－
23	－	－	－	－	162	－	－	－
24	－	－	－	－	80	－	－	－
25	－	－	－	－	39	－	－	－

1号：連鎖倒産防止
2号：取引先企業のリストラ等の事業活動の制限
3号：突発的災害（事故等）
4号：突発的災害（自然災害等）
5号：業況の悪化している業種（全国的）
6号：取引金融機関の破綻
7号：金融機関の経営の相当程度の合理化に伴う金融取引の調整
8号：金融機関の整理回収機構に対する貸付債権の譲渡

○東日本大震災復興緊急保証制度認定事業

東日本大震災に起因して経営の安定に支障を生じている中小企業者に対し、信用保証上の特典を受けるための、東日本大震災に対処するための特別の財政援助及び助成に関する法律第128条第1項に基づく認定を行なう。

年度	1号イ	1号ロ	2号①イ	2号①ロ	2号②イ	2号②ロ
23	1	－	2	1	68	38
24	－	－	－	－	5	－
25	－	－	－	－	－	－

※東日本大震災復興緊急保証制度は平成23年5月16日より開始した。ただし、1号 ロ、2号①ロ、2号②ロについては同年9月30日に終了した。2号①イ、2号②イについては平成25年3月31日に終了した。
1号イ：特定被災区域内に事業所を有し、実績数値で申請
1号ロ：特定被災区域内に事業所を有し、見込数値で申請
2号①イ：特定被災区域内の事業者と取引があり、実績数値で申請
2号①ロ：特定被災区域内の事業者と取引があり、見込数値で申請
2号②イ：特定被災区域内の事業者と取引がなく、実績数値で申請
2号②ロ：特定被災区域内の事業者と取引がなく、見込数値で申請

○友好都市アンテナショップ運営事業

友好都市のＰＲや物産の販売、各種観光情報等「ふるさと情報」の発信はもとより、都市と地方、生産者と消費者、人と人が交流し友好を深め、都市と地方が相互に依存しともに発展するための「しかけづくりの場」とするものとして、友好都市の物産品の販売、情報の交流等を通じ、相互の豊かな市民生活と活力ある商業活動をさらに進めることを目的としている。25年度は9月28日～11月3日に周年イベントを行った。

－武蔵野市友好都市アンテナショップ運営費補助金交付要綱－

○武蔵野桜まつり事業

桜の開花する季節に、新しい市民のふるさとづくりと、友好都市との一層の交流を促進する。

開催回	開催日	会場	来場者数(人)
第17回	H21. 4. 5	むさしの市民公園、クリーンセンター及びその周辺	40,969
第18回	H22. 4. 4		34,917
第20回	H24. 4. 1		20,429

※第19回（H23）は震災の影響により中止。
※第21回（H25）は荒天の影響により中止。

－武蔵野市商工観光団体等補助金交付要綱－

○観光振興事業

平成19年度に策定した「観光推進計画」に基づき、平成22年7月1日に観光推進機構を設立した。その後、市内観光情報の収集・発信を行うとともに、市内観光関連団体から構成される観光推進委員会において、事業委員会を設置し、事業を実施している。平成24年度においては、組織の設立から2年を経過し、更なる都市観光の推進を図るとともにより効率的で円滑な組織運営を図るため組織の独立化を目指すこととし、平成25年7月に一般社団法人武蔵野市観光機構に組織の改編を行った。

また、以前より地元商業者等から要望のあった都市観光推進のためのまちの案内所を平成26年4月に開設するため、武蔵野市とＪＲ東日本において、協議を重ね、確認書を平成25年10月に締結した。
名称は、「吉祥寺まち案内所」とし、一般社団法人武蔵野市観光機構と株式会社アトレが運営・管理する。

７－１－３（決算書222ページ）

○消費生活センターの管理運営

1 消費生活相談

商品やサービスに関する契約上のトラブル等、消費生活におけるさまざまな相談や苦情に相談員が対応している。
①件数と救済金額

年度	消費者相談 総件数（件）	救済金額 ※(円)	救済金額に関わる件数（件）
21	1,180	13,484,328	38
22	1,129	27,470,761	36
23	1,024	19,448,839	36
24	969	18,472,479	43
25	1,053	20,377,099	36

※センターのあっせんにより実際に救済した金額のみを集計。助言により自主交渉で解決した額は含まない。

②主な相談内容

年度	相談内容上位　1～5　（商品別・件数）									
21	①架空・不当請求等	110	②不動産貸借	86	③ﾛｰﾝ・ｻﾗ金	46	④金融商品	45	⑤パソコン関連	43
22	①運輸通信ｻｰﾋﾞｽ	200	②金融・保険ｻｰﾋﾞｽ	135	③ﾚﾝﾀﾙ・ﾘｰｽ・貸借	100	④教養娯楽品	82	⑤その他の役務	67
23	①運輸通信ｻｰﾋﾞｽ	218	②金融・保険ｻｰﾋﾞｽ	118	③教養娯楽品	77	④ﾚﾝﾀﾙ・ﾘｰｽ・貸借	72	⑤保健・福祉ｻｰﾋﾞｽ	62
24	①運輸通信ｻｰﾋﾞｽ	216	②金融・保険ｻｰﾋﾞｽ	78	③ﾚﾝﾀﾙ・ﾘｰｽ・貸借	76	④その他の役務	73	⑤教養娯楽品	70
25	①運輸通信ｻｰﾋﾞｽ	215	②金融・保険ｻｰﾋﾞｽ	93	③被服品	88	④教養娯楽品	85	⑤その他の役務	81

※平成 22 年度から商品・役務大分類別による集計方法に移行
（注）運輸通信ｻｰﾋﾞｽ（ｲﾝﾀｰﾈｯﾄ、電話ｻｰﾋﾞｽ、引越し等）　金融・保険ｻｰﾋﾞｽ（ｻﾗ金、証券、保険等）
ﾚﾝﾀﾙ・ﾘｰｽ・貸借（ﾚﾝﾀﾙ、賃貸ｱﾊﾟｰﾄ等）　教養娯楽品（ﾊﾟｿｺﾝ関連、学習教材等）　その他の役務（冠婚葬祭、外食、役務その他）　保健・福祉ｻｰﾋﾞｽ（医療、理美容、福祉ｻｰﾋﾞｽ等）　被服品（衣類、靴、宝飾品等）

2 消費生活講座等

環境や食、くらしの安全などに関する講座、見学会などを実施した。

［講座］

月日	テーマ	講師	場所	受講人数／募集人数
5.23	健康食品の賢い使い方 氾濫する健康食品と上手につきあいましょう	独立行政法人　国立健康・栄養研究所 情報センター　梅垣　敬三　氏	武蔵野商工会館 市民会議室	25 60
6.17	子どものための安全な服装とは　～その子供服、大丈夫？ ヒヤリ・ハッと　と安心・安全	みらい子育てネット東京 会長　小林　睦子　氏	消費生活センター 講座室	6 40
7.10 （午前）	シニア向け らくらくスマートフォン講座	ＮＴＴドコモあんしんインストラクター	消費生活センター 講座室	17 20
7.10 （午後）	シニア向け らくらくスマートフォン講座	ＮＴＴドコモあんしんインストラクター	消費生活センター 講座室	19 20
10.17	オリーブオイルでヘルシーに	日清オイリオ（株）　オリーブオイル パネルリーダー　鈴木　俊久　氏	武蔵野商工会館 市民会議室	50 60
11.22	安心できる相続と遺言	武蔵野公証役場 公証人　松本　光一郎　氏	武蔵野商工会館 市民会議室	18 40
12.10	手作りおせち料理講習会	マノ料理学園 園長　間野　百合子　氏	マノ料理学園	24 24
1.22	葬儀費用の落とし穴 （勤労者互助会共催）	日本エンディングサポート協会 理事長　佐々木　悦子　氏	武蔵野商工会館 市民会議室	42 60
1.30	片づく整理収納術 スッキリ空間はじめましょう	インブルーム（株） 整理収納アドバイザー　中山　真由美　氏	武蔵野商工会館 市民会議室	80 60
2.28	ソーセージを手作りしよう ソーセージの歴史と食品添加物を学ぶ	さつきクラブ 西上原　節子　氏	消費生活センター 講座室・多目的室	19 20

［見学会］

月日	内容	場所	受講人数／募集人数
9.10	バス見学会	東洋ライスサイタマ工場（無洗米）	35　／　35

3 児童・生徒教室

夏休み期間に親子を対象とした体験講座を行い、あわせて消費生活センターのＰＲを行った。

［夏休み親子教室（保育付）］

月日	テーマ	講師	場所	受講人数／募集人数
7.23	飲み物の糖度と食べ物の色を調べてみよう	西上原　節子　氏 親子教室協力員	消費生活センター 講座室・多目的室	29 30
7.30	牛乳パックを利用して手すきハガキを作ってみよう	西上原　節子　氏 親子教室協力員	消費生活センター 講座室・多目的室	26 30
7.31	加工食品と手作りの食べ物を調べよう 手打ちうどんを作って確かめてみよう	西上原　節子　氏 親子教室協力員	消費生活センター 講座室・多目的室	28 30

4 消費者被害の未然防止啓発講座等（出前講座）

消費者被害の現状や問題点などを情報提供し未然防止の啓発を行った。

月 日	テ ー マ	講 師	対 象	場 所	参加人数
4.18	消費者被害未然防止のための出前講座	市消費生活相談員	施設通所者・職員	就労移行支援事業所ワークショップ MEW	7
6.13	悪徳商法に遭わないために	市消費生活相談員	りんどうの会	中央コミュニティセンター	30
6.20	だまされないぞ！悪徳商法	市消費生活相談員	ゆとりえ 施設通所者・職員	御殿山コミュニティセンター	20
6.27	断ることは悪いことではない	市消費生活相談員	施設通所者・職員	就労支援センターあいる	10
11.19	消費者被害未然防止のために	市消費生活相談員	ルミエール入居者	ルミエール集会室	10
3.5	高齢者被害について	市消費生活相談員	施設利用者	テンミリオンハウス月見路	7
3.25	消費者被害を防ぐために	市消費生活相談員	武蔵野市消費者運動連絡会会員	消費生活センター講座室	5

5 くらしフェスタむさしの 2013（第 35 回武蔵野市消費生活展）

「ともにつくる　ともに暮らす」をテーマに、食・くらしの安全や環境問題などについて、市民団体が活動の成果を発表した。また、二次展示を市役所１階ロビー等で実施した。

（主催：くらしフェスタむさしの 2013 実行委員会、事務局：消費生活センター）

月 日	場 所	内 容	参加団体
10.11 ～ 10.12	武蔵野プレイス １階　ギャラリー ３階　スペースＣ	・パネル展示 ・展示内容発表会 ・体験教室「英字新聞でマイバッグ作り」 ・講演①振り込め詐欺被害の現状 ②マイボトル・マイカップキックオフキャンペーンアンケート報告 ・参加者と来場者によるティータイム懇談会	6 団体

＜二次展示＞

開催日	開催場所	参加団体数	内 容
1.27～1.31	市役所　１階ロビー	6 団体	展示・アンケート・冊子配付

6 悪質商法被害防止街頭キャンペーン

関係機関と連携し悪質商法被害未然防止をよびかけ、消費生活相談窓口のＰＲを行った。

月 日	内 容	場 所	参 加 団 体
3.25	啓発品・リーフレットの配布とサンロードでの街頭放送	Ｆ＆Ｆビル「ふれあいデッキこもれび」及び吉祥寺駅周辺	武蔵野警察署・武蔵野市商店会連合会・吉祥寺活性化協議会・武蔵野防犯協会・武蔵野市市民安全パトロール隊、武蔵野市消費者運動連絡会他　59 名

7 消費者団体助成事業

登録団体へ講座室等施設の貸出を行っている他、団体が企画する講座や見学会についての講師謝礼金や貸切バス利用等の補助を行っている。登録団体は８団体（平成 25 年 4 月現在）となっている。

［消費者団体見学会］

月 日	内 容 ・ 場 所	講 師	団 体 名	参加人数
3.7	日清オイリオ横浜磯子工場見学	日清オイリオ担当者	武蔵野市消費者運動連絡会	33

－武蔵野市消費者団体登録要綱－
－武蔵野市消費者団体事業助成金交付要綱－

8 むさしの消費者スクール

消費生活に関わる食の安全や環境問題をはじめとする様々な学習、調査等を行い、自立した消費者を目指す。
学習テーマ：前期「食の安全」　後期「水と環境」　　スクール受講生：前期 19 名　後期 15 名

	月　日	場　　所	内　　容
前期	4.16	消費生活センター講座室	・オリエンテーション ・講座「飲み物の糖度を調べよう」
	5.21	消費生活センター講座室	・講座「食品添加物の基本」
	6.18	横浜港見学会	・見学会　横浜輸入倉庫　　講義　「輸入食品の現状と課題」
	7.16	消費生活センター講座室	・講座「食品表示について」
後期	9.17	消費生活センター講座室	・オリエンテーション ・講座「世界の水不足と私たちの暮らし」
	10.15	市内浄水場見学会	・見学会　都境浄水場、市第一浄水場　　講義　「浄水場のしくみ」
	11.19	消費生活センター講座室	・講座「生活と水／武蔵野市の水道水」
	12.17	消費生活センター講座室	・講座「地球温暖化と私たちの暮らし」
	1.21	ﾘｻｲｸﾙﾌﾟﾗﾝﾄ見学会	・見学会　資源ゴミリサイクル施設　加藤商事西多摩支店
	2.18	消費生活センター講座室	・講座「環境にやさしい暮らし」

－武蔵野市消費者スクール実施要綱－

9 刊行物・情報提供物等の発行

消費者被害の未然防止のための情報をはじめ、消費生活に役立つ各種情報を提供するリーフレット等を発行した。

名　　称	区　　分	配　　布　　先	部　数
㊙まもり　（高齢者向け）	リーフレット	市内高齢者宅 市内介護施設、各老人クラブ等	16,000
悪質商法があなたを狙っています（高齢者向け）	リーフレット	市内全戸配布	82,500
平成 24 年度の消費者行政	冊　子	庁内及び都内消費者行政関係機関等	300
くらしフェスタむさしの 2013 第 35 回武蔵野市消費生活展	冊　子	消費生活展来場者、都内消費者行政関係機関等	300
くらしの豆知識 ‘14	冊　子	市関連施設、老人クラブ、市内中・高・大学等、一般市民	1,000
悪質商法に気をつけろ！（若者向け）	リーフレット	一般市民	11,000
中学生もみんな消費者（中学生向け）	リーフレット	市内中学生	5,000
新たなインターネットトラブルが急増しています！	リーフレット	市内高校生	3,000

10 施設等利用状況

年度	会議室使用件数			図書等貸出件数	
	消費者団体(件)	市等(件)	計(件)	人数(人)	冊数(冊)
21	125	199	324	23	33
22	117	237	354	54	130
23	163	242	405	45	93
24	163	272	435	40	75
25	154	355	509	41	93

－武蔵野市消費生活センター規則－

○青空市事業

第 33 回むさしの青空市

環境やくらしの安全を考える市民の交流イベントとして定着している。会場内では、ごみ減量・分別資源化啓発を参加団体の実行委員会で実施している。また、市民交流の場として友好都市の物産販売や市民団体による出店、舞台での各種芸能披露などを行っている。今回も東日本大震災復興支援のため、参加団体から復興支援金を募り、また、会場内でも募金活動を実施した。

日　　時	出　店　内　容　等	場　　所	参加団体	来場者
11 月 10 日（日） 午前 10 時～午後３時	リサイクル品販売、包丁研ぎ、たべもの販売、手芸・民芸品販売、友好都市物産販売、農産物即売、舞台芸能、他	むさしの市民公園	出店 47 団体 協力 ２団体 舞台 ９団体	約１万２千人

市民活動推進課

２－１－３(決算書122ページ)

○広聴活動に要する経費

1 法律相談

弁護士による、法律問題全般についての相談。相談回数週3回、担当弁護士5名。

相談内容 (単位：件)

内容／年度	借地・借家	不動産	相続・贈与	結婚・離婚	親族・扶養	金銭・商事	相隣関係	交通事故	刑事・刑訴	労働	その他	計
21	150	84	305	111	49	157	59	12	18	38	200	1,183
22	143	79	301	142	38	150	53	9	10	31	150	1,106
23	117	70	313	131	41	130	66	14	13	33	208	1,136
24	118	87	311	136	27	110	62	19	8	24	235	1,137
25	107	91	302	119	32	98	56	15	9	34	204	1,067

－武蔵野市法律相談事務取扱規程－

2 障害者法律相談

身体に障害のある方のための、法律問題全般についての相談。年間相談回数12回、 担当弁護士1名。

(1)相談内容 (単位：件)

内容／年度	借地・借家	不動産	相続・贈与	結婚・離婚	親族・扶養	金銭・商事	相隣関係	交通事故	刑事・刑訴	労働	その他	計
21	－	－	2	1	2	4	－	3	－	－	2	14
22	2	1	2	1	－	2	－	－	－	－	3	11
23	2	－	3	3	－	3	－	－	－	1	4	16
24	－	3	2	－	－	1	1	－	－	－	3	10
25	1	－	1	－	－	2	1	1	－	1	6	13

(2)相談方法 (単位：件)

方法／年度	面　接	電　話	ファクシミリ	計
21	7	7	－	14
22	9	2	－	11
23	13	3	－	16
24	3	7	－	10
25	10	3	－	13

－武蔵野市法律相談事務取扱規程－

3 専門相談

人権相談…人権擁護委員による、人権に関する相談。
行政相談…行政相談委員による、国などの業務に関する苦情などの相談。
交通事故相談…弁護士・交通事故相談員による交通事故相談。
女性総合相談…女性相談員による、女性が暮らしの中で抱える様々な問題についての相談。
税務相談…税理士による、税金問題全般についての相談。
年金・社会保険・労務相談…社会保険労務士による、社会保険、労務災害、労務管理などについての相談。

年度	人権相談			行政相談			交通事故相談		
	回数	件数	相談員数	回数	件数	相談員数	回数	件数	相談員数
21	13	17	7	12	※183	4	24	47	2
22	13	16	7	12	※202	4	24	50	2
23	13	7	7	12	※175	3	24	45	2
24	13	11	7	12	※171	3	24	44	2
25	13	1	7	12	※234	3	24	44	2

※自宅相談を含む

市民活動推進課

年度	女性総合相談			税務相談			年金・社会保険・労務相談		
	回数	件数	相談員数	回数	件数	相談員数	回数	件数	相談員数
21	22	22	3	48	153	各回1名	24	80	各回 2～4
22	24	31	1	49	171		24	50	
23	24	35	1	52	195		24	72	
24	24	37	1	48	187		24	54	
25	24	38	1	51	195		12	54	

4 市長への手紙

「市長への手紙」により市民から寄せられた要望、苦情、意見等に対応するとともに、市政に関する情報の活用を図ることを目的とした制度。

(単位：件)

内容／年度	高齢者福祉・介護保険	障害者福祉	健康・一般福祉	子ども・青少年	学校教育	生涯学習・文化・交流	ごみ・リサイクル	生活環境	緑化・公園	防災・防犯	都市計画・まちづくり	交通	道路・上下水道	行財政運営（新規追加）	職員関係	税務・保険・年金	その他	計	通数	電子メール通数（再掲）
21	15	7	47	52	12	71	15	35	32	17	57	106	29	43	36	23	88	685	612	327
22	23	15	23	47	15	40	15	52	34	129	36	61	62	17	59	23	141	792	706	453
23	20	8	15	84	19	36	15	172	29	39	16	51	27	11	50	13	113	718	619	410
24	7	6	11	39	5	21	5	42	10	23	29	31	19	6	40	5	95	394	376	201
25	11	12	14	35	14	29	17	40	14	13	22	31	29	7	35	8	80	411	392	218

※一通に複数項目の内容を含む手紙があるため、内容項目の計と通数は一致しない。

「市長への手紙」性質別件数

(単位：件)

性質／年度	要望・意見	苦情	問合せ	お礼	計
21	499	164	13	9	685
22	588	156	29	19	792
23	532	152	24	10	718
24	258	102	21	13	394
25	301	80	19	11	411

陳情・要望書内容別件数

(単位：件)

内容／年度	高齢者福祉・介護保険	障害者福祉	健康・一般福祉	子ども・青少年	学校教育	生涯学習・文化・交流	ごみ・リサイクル	生活環境	緑化・公園	都市計画・まちづくり	交通	道路・上下水道	税務・保険・年金	その他	計
21	2	2	2	14	1	1	－	4	1	4	－	－	3	15	49
22	1	1	3	11	－	2	－	－	2	5	3	－	2	15	45
23	2	－	－	－	7	1	－	1	2	7	2	1	1	11	35
24	3	1	－	7	－	－	1	－	3	9	1	－	1	12	38
25	1	2	－	1	－	2	－	－	－	2	2	－	1	9	20

市民活動推進課

5 マイクロバスの使用状況

市の施設見学等に使用するマイクロバスの使用状況。

内容 / 年度	市内施設見学		視察・見学		研修会		福祉活動		社会教育・体育関係		会議・行事等送迎		その他		計	
	回数	参加者数	回数	参加者数	回数	参加者数	回数	参加者数	回数	参加者数	回数	参加者数	回数	参加者数	回数	参加者数
21	14	204	26	325	27	514	－	－	3	67	30	604	2	24	102	1,738
22	13	211	31	452	20	353	1	16	2	30	38	677	－	－	105	1,739
23	10	175	27	364	32	565	4	92	1	19	38	787	－	－	112	2,002
24	10	127	40	539	35	584	－	－	2	29	35	634	－	－	122	1,913
25	10	124	29	423	26	411	－	－	3	60	65	958	1	7	134	1,983

－武蔵野市マイクロバス使用要綱－

6 市民と市長のタウンミーティング

市民と市長が、地域の課題や市政について意見交換を行う場。市とコミュニティ協議会の共催による「地域別タウンミーティング」と、特定のテーマを設定して行う「テーマ別タウンミーティング」、テーマを特定しない「青空タウンミーティング」を織り交ぜながら開催。

【地域別】

開　催　日	場　　所	地区	参加人数
25年 8月17日	吉祥寺南町コミュニティセンター	吉祥寺南町	50
26年 2月15日	八幡町コミュニティセンター	八幡町	29

【テーマ別】

開　催　日	テーマ	場　　所	参加人数
25年 6月28日	『武蔵野の魅力～「おやじ」の視点から～』	武蔵野商工会館　市民会議室	27
25年 7月11日	「より快適な武蔵野へ～学生の目から～」	湖国寮（学生寮）食堂	23

【青空】

開　催　日	場　　所	参加人数
25年 5月12日	コピス吉祥寺　ふれあいデッキこもれび	約100

7 市政アンケート

昭和39年より実施している全世帯を対象とした市政に関するアンケート調査。

調査対象	市内全世帯　約70,000世帯（平成25年9月1日現在）
調査方法	ハガキによるアンケート調査 武蔵野市シルバー人材センターへの委託による全戸配布、及び市政センター、コミュニティセンター、市民活動推進課各窓口での配布 料金受取人払による郵送回収
調査期間	平成25年 8月30日 ～ 9月20日
回収数及び回収率	4,786通　6.8%（回収数／配布数）
調査目的	重点的にすすめてほしい施策や市政に対する要望を把握し、今後の市の施策の資料とする。
調査項目	(1) 市政の中で重点的にすすめてほしい施策 (2) 市政の中で特に評価できる施策 (3) 意見・要望（自由回答）
調査結果	市政の中で重点的に進めてほしい施策：次頁「市政への要望　上位5位の推移」のとおり。 詳細は「平成25年度市政アンケート調査報告書」を参照してください。
その他	報告書　350部

市民活動推進課

【市政への要望　上位5位の推移】　(単位:%)

	23年度	24年度	25年度
1位	高齢者福祉 36.4	災害・危機に強いまちづくり 47.3	災害・危機に強いまちづくり 40.6
2位	自転車対策 36.4	自転車対策 37.3	交通環境・道路整備 27.1
3位	災害に強いまちづくり 34.8	高齢者福祉 34.3	高齢者福祉 25.2
4位	安全で快適な市民生活の確保 33.4	子育て支援 20.2	子育て支援 21.3
5位	計画的な都市基盤の整備 25.8	交通環境・道路整備 15.7	計画的な都市基盤の整備 16.9

8 よくある市民相談Q＆A

市民から市へ寄せられる質問や市長への手紙等の中から頻度の高いものを抽出し、「よくある質問」「よくあるご意見」としてまとめ、市ホームページ上で公開。　(単位：件)

内容／年度	健康・福祉	子ども	保険・年金 届出・税	生活環境	くらし	市民活動	安全なまちづくり	行政	合計
21	64	65	84	61	94	60	76	53	557
22	64	63	86	59	97	60	75	55	559
23	64	60	86	64	92	48	75	53	542
24	64	60	82	64	92	49	75	53	539
25	63	58	82	64	89	48	75	53	532

9 人権啓発運動

(1)人権週間における啓発

期　間	12月6日～10日
場　所	市役所ロビー
内　容	パネル展示、啓発品の配布

(2)子どもの人権啓発カード作成

作成枚数	8,500枚
配 布 先	市内公立小・中学校全児童生徒、市政センター、図書館など

10 憲法月間記念行事

5月3日の憲法記念日にちなみ、記念行事を実施。

(1)記念講演会

日　時	5月25日(土) 午後2時～4時		
場　所	武蔵野公会堂	参加人数	287
内　容	講演　『明日につなぐ命』 講師　　作家　澤地　久枝　氏		

(2)憲法作品募集

作品応募状況	作 品	応募数
	書 道	146
	イラスト	45
	計	191
作 品 展 示	5月16日～24日　　市役所　ロビー 5月25日（入賞作品のみ）　武蔵野公会堂　ロビー	

(3)その他

横断幕の掲出	5月1日～31日

11 非核都市宣言平和事業

非核都市宣言平和事業の企画及び運営等を検討するため、地域団体関係者、平和関連団体関係者及び公募委員など13名で構成する、実行委員会を設置した。

(1)非核都市宣言平和事業実行委員会の開催状況

	日　程	主　な　内　容
第１回	25年4月24日(水)	実行委員会の運営

第２回	5月14日(火)	夏季事業 平和啓発 DVD
第３回	6月11日(火)	夏季事業 平和の日イベント
第４回	7月9日(火)	夏季事業 平和啓発 DVD
第５回	9月6日(火)	憲法月間記念行事講演会講師選定
第６回	10月10日(木)	平和の日イベントの実施
第７回	12月12日(木)	平和の日イベントの反省
映画試写会	26年1月16日(木)	映画「ベアテの贈りもの」試写会 関係者、職員など計 20 名が参加
バス研修	1月23日(木)	明治大学平和教育登戸研究所資料館 日吉台地下壕（慶應義塾大学日吉キャンパス内）
第８回	3月27日(木)	一年を振り返って

(2)夏季平和事業「戦争も核もない世界を武蔵野から」

項　目	日　程	会　場	内　容	参加人数
写真パネル展	7月 30日 ～ 8月5日	市役所ロビー	武蔵野の空襲と中島飛行機	―
	8月 6日～13日		広島・長崎の原爆	
	8月14日～19日	武蔵野プレイス ギャラリー	武蔵野の空襲と中島飛行機 広島・長崎の原爆	828
市民から寄せられた 戦争関連資料展	8月1日～30日	市役所　正面玄関 ショーウインドー	日章旗への寄せ書き、爆弾の破片　など	―
被爆体験講話と学生による被爆体験継承活動	8月15日	武蔵野プレイス ギャラリー	被爆体験講話（けやき会　水野潔子氏） 法政大学大学院　安西美咲氏	―
劇映画「はだしのゲン」		武蔵野プレイス フォーラム	―	80
朗読劇「嘉代子桜」上演	8月19日	武蔵野プレイス ギャラリー	長崎市へ派遣した平和交流団のメンバーを中心に朗読劇「嘉代子桜」を上演	―
ミニアニメ「ヒロシマに一番電車が走った」			―	28
絵本の読み聞かせと紙芝居の上演		武蔵野プレイス おはなしのへや	絵本「まちんと」 紙芝居「さいごのかっぱ」	30
平和啓発 DVD「武蔵野の戦争体験を語り継ぐ～平和を願って～」の作製	平成26年3月	中島飛行機元工員や元勤労学徒動員など３名の戦争体験談を収録。市HP上の動画チャンネルで公開のほか、各図書館での閲覧・貸し出しや市内公立中学校へ配布。		20 枚作製
平和案内説明板（戦争遺跡説明板）の設置	平成26年3月	中島飛行機武蔵製作所　第一青年学校跡 （設置場所：第四中学校　校門脇植栽内） 中島飛行機武蔵製作所　正門跡 （設置場所：高齢者総合センター　西側植栽内）		―

12 武蔵野市平和の日事業「戦争も核もない世界を武蔵野から」
(1)写真パネル展等の開催

項　目	日　程	会　場	内　容	参加人数
写真パネル展	10月～11月	コミセン　7ヶ所 民間施設　2ヶ所	武蔵野の空襲に関するミニミニパネル展	―
	11月6日 ～14日	コピス吉祥寺 5F 特設ステージ	武蔵野の空襲と中島飛行機	―
	11月15日 ～21日	市役所ロビー		―
	11月21日 ～26日	武蔵野プレイス ギャラリー		―
市民から寄せられた 戦争関連資料展	11月13日 ～29日	市役所　正面玄関 ショーウインドー	日章旗への寄せ書き、爆弾の破片　など	―
ミニトピックスの設置	11月14日 ～30日	中央図書館	中島飛行機に関する本や市が発行した平和関連冊子を特設ラックに配架	―

市民活動推進課

(2)平和の日イベント

日　時	11月24日(日) 午後2時～4時		
場　所	武蔵野スイングホール	参加人数	160
内　容	第1部　講演『核兵器のない世界をめざして、第五福竜丸の経験から』 講師　元第五福竜丸乗組員（被爆者）　大石又七氏 都立第五福竜丸展示館主任学芸員　安田和也氏 第2部　朗読『さがしています』　作：アーサー・ビナード 公募による市民有志５名が平和への願いを込めて詩を朗読		
その他	会場ロビーにて武蔵野の空襲に関する写真パネル展を開催		

(3)広報活動

項　目	日　程	場　所	内　容
横断幕の掲出	11月1日～29日	三鷹駅北口、武蔵境駅南口、吉祥寺駅北口	「平和への願いを込めて　11 月 24 日は武蔵野市平和の日です。」
	11月1日～28日	市役所前	
ＪＣＮ武蔵野三鷹 むさしのエフエム	－	－	パネル展や平和イベントなどの取材・放送

○情報公開

1 行政文書開示の運用状況

(1)行政文書開示請求及び処理状況

区分	請求者	請求件数	決定内容別件数				
			全部開示	一部開示	非開示	(非開示のうち文書不存在)	却下
市長部局	38	59	24	32	3	3	－
教育委員会	－	－	－	－	－	－	－
選挙管理委員会	－	－	－	－	－	－	－
監査委員	－	－	－	－	－	－	－
農業委員会	－	－	－	－	－	－	－
公平委員会	－	－	－	－	－	－	－
固定資産評価審査委員会	－	－	－	－	－	－	－
議会	－	－	－	－	－	－	－
計	38	59	24	32	3	3	－

－武蔵野市情報公開条例－

(2)行政文書開示請求及び決定内容

番号	請求日	請求内容	決定内容	非開示理由	主管課
1	H25.4.17	事業計画承認審査願（宅開第○○号）	一部開示	事業活動情報	まちづくり推進課
2	H25.4.17	街区区域廃止にかかる当該街区の住居表示台帳	開示		市民課
3,4	H25.4.18	西久保２丁目○○に係る道路占用許可申請書、屋外広告物許可申請書	非開示 (不存在)		環境政策課 道路課
5	H25.4.26	開発事業番号○○　工事完了届出書	一部開示	個人情報 事業活動情報	まちづくり推進課
6	H25.5.8	平成 25 年 1 月 1 日から 3 月 31 日までに新築届のあった申請箇所一覧及び当該街区の住居表示台帳	開示		市民課
7	H25.5.17	事業計画承認審査願（宅開第○○号）	一部開示	個人情報 事業活動情報	まちづくり推進課
8	H25.5.27	平成 25 年度文房具（単価契約）仕様一覧及び契約書	一部開示	事業活動情報	管財課
9～11	H25.6.26	事業計画審査願（宅開第○○号）、事業計画承認願（宅開第○○号）、公開空地にかかる協定書	開示		まちづくり推進課

市民活動推進課

			一部開示	個人情報 事業活動情報	
			非開示 （不存在）		
12	H25.6.26	武蔵野市ごみ排出実態調査業務委託プロポーザル評価集計表	一部開示	行政運営情報	ごみ総合対策課
13	H25.7.12	事業計画承認審査願（宅開第○○号）	一部開示	個人情報 事業活動情報	まちづくり推進課
14	H25.7.22	事業計画承認審査願（宅開第○○号）	一部開示	個人情報	まちづくり推進課
15～ 21	H25.8.5	平成24年7月1日～平成25年6月30日の間に市及び教育委員会が締結した 20 万円以上の損害保険の保険証券 （自動車、自賠責、市長会、共済会を除く）	開示		市民活動推進課
			一部開示	事業活動情報	管財課 緑のまち推進課 障害者福祉課 健康課 児童青少年課 交通対策課
22	H25.8.8	平成 19 年度カラー航空写真撮影業務委託入札結果、予定価格	開示		管財課
23	H25.8.9	平成21年度ポスター掲示場設置・撤去委託入札結果	開示		管財課
24	H25.9.4	事業計画承認願（宅開第○○号）	一部開示	個人情報 事業活動情報	まちづくり推進課
25,26	H25.9.6	工事設計書（種別明細書、代価明細書）、数量計算書 ①西窪稲荷神社耐震性貯水槽設置工事 ②泉幼稚園跡地防火水槽設置工事	開示		緑のまち推進課
27	H25.9.10	境南町１丁目○○路線測量図	一部開示	個人情報	道路課
28	H25.9.26	事業計画承認願（宅開第○○号）	一部開示	個人情報 事業活動情報	まちづくり推進課
29	H25.10.1	武蔵野市わたしの便利帳編集発行事業者選定プロポーザル　事業者の評価点、内容	開示		市民活動推進課
39	H25.10.3	公開空地に係る協定書（宅開第○○号）	一部開示	事業活動情報	まちづくり推進課
31	H25.10.17	固定電話の料金内訳書(本庁舎の交換機収容分)（平成25年7月16日～平成25年8月15日）	開示		管財課
32～ 39	H25.11.11	墓地経営許可申請に係る許可書（平成12年度～）	開示		環境政策課
40	H25.12.6	平成25年12日３日付け大規模小売店舗説明会終了報告書	一部開示	個人情報	生活経済課
41	H25.12.18	事業計画承認願（宅開第○○号）	一部開示	個人情報 事業活動情報	まちづくり推進課
42	H25.12.24	事業計画承認願（宅開第○○号）	一部開示	個人情報 事業活動情報	まちづくり推進課
43	H26.1.7	事業計画承認願（宅開第○○号）	一部開示	個人情報 事業活動情報	まちづくり推進課
44	H26.1.15	建築基準法第 55 条第３項第２号の規定による許可申請書（許可申請第○号）	開示		建築指導課
45	H26.1.15	協定書（宅開第○○号）	一部開示	事業活動情報	まちづくり推進課
46	H26.1.17	女子大通り幹線管渠更生工事 工事設計書	開示		下水道課
47	H26.1.17	武蔵境駅北口駅前広場試掘工事 工事設計書の種別内訳書、代価明細表	開示		道路課
48	H26.2.18	事業計画承認願（宅開第○○号）	一部開示	個人情報	まちづくり推進課
49	H26.2.19	事業計画承認願（宅開第○○号）	一部開示	個人情報 事業活動情報	まちづくり推進課

市民活動推進課

50,51	H26.2.24	工事設計書 ①７水源更生工事 ②22 水源更生工事	一部開示	事業活動情報 行政運営情報	水道部総務課
52	H26.2.26	開発基本計画説明会等報告書縦覧用資料	開示		まちづくり推進課
53	H26.2.26	平成 25 年 10 月 1 日から 12 月 31 日までに新築届のあった申請箇所一覧及び当該街区の住居表示台帳	開示		市民課
54	H26.2.27	社会福祉法人○○　決算報告書	一部開示	事業活動情報	地域支援課
55,56	H26.3.6	普通損害保険証券、賠償責任保険証券（市民安全パトロール隊） 総合賠償責任保険証券（市内公園）	開示		安全対策課
			一部開示	事業活動情報	緑のまち推進課
57～59	H26.3.24	社会福祉法人○○ 平成 22、23、24 年度の貸借対照表、収支計算書等	一部開示	事業活動情報	地域支援課

－武蔵野市情報公開条例－

(3)自己情報の開示等請求件数と処理状況

区分	総数	件数				決定			
		開示	訂正	消去	停止	認める	一部を認める	認めない	不存在
市長部局	32	31	1	－	－	14	3	1	14
教育委員会	2	2	－	－	－	1	1	－	－
選挙管理委員会	1	1	－	－	－	1	－	－	－
計	35	34	1	－	－	16	4	1	14

－武蔵野市個人情報保護条例－

(4)自己情報の開示等請求及び内容(請求は全て開示請求)

番号	請求日	請求内容		決定内容	理由	主管課
1	H25.4.5	開示	戸籍の附票に関する請求書	一部を認める	第三者の個人情報 事業活動情報	市民課
2	H25.4.8	開示	指導要録、指導要録の抄本	認める		指導課
3	H25.4.11	開示	建築確認申請図書	一部を認める	第三者の個人情報	建築指導課
4	H25.4.16	開示	事故報告書	認める		高齢者支援課
5	H25.5.1	開示	戸籍に関する証明書の請求書、住民票写し等請求書	認める		市民課
6	H25.5.8	開示	戸籍に関する証明書の請求書	不存在		市民課
7	H25.5.9	開示	表示登記の副本	一部を認める	第三者の個人情報	資産税課
8	H25.5.24	開示	住民票写し等請求書	不存在		市民課
9	H25.5.29	開示	住民票写し等請求書	認める		市民課
10,11	H25.5.30	開示	住民票写し等請求書、印鑑登録・廃止関係申請書、印鑑登録証明書交付申請書、税関係証明交付申請書、市・都民税課税（納税）証明書郵送申請書	不存在		市民課 市民税課
12	H25.6.13	開示	国民健康保険診療報酬明細書	認める		保険課
13	H25.6.18	開示	印鑑登録証明書交付申請書	不存在		市民課
14	H25.6.25	開示	戸籍に関する証明書の請求書	不存在		市民課
15	H25.6.26	開示	住民票写し等請求書	不存在		市民課
16	H25.7.1	開示	軽自動車譲渡証明書	認める		市民税課
17	H25.7.23	開示	戸籍に関する証明書の請求書	認める		市民課
18	H25.8.6	開示	住民票写し等請求書	認める		市民課
19	H25.8.16	開示	介護保険認定調査票、主治医意見書	認める		高齢者支援課
20	H25.9.17	開示	印鑑登録証明書交付申請書	不存在		市民課
21	H25.9.17	開示	印鑑登録関係申請書	不存在		市民課
22	H25.9.20	開示	市民税・都民税申告書	認める		市民税課

市民活動推進課

23	H25.11.14	開示	就学支援ファイル	一部を認める	第三者の個人情報	教育支援課
24	H25.12.6	開示	選挙候補者届出書	認める		選挙管理委員会
25,26	H25.12.24	開示	住民票写し等請求書、印鑑登録証明書交付申請書 税関係証明交付申請書、市・都民税課税（納税）証明書郵送申請書	不存在		市民課 市民税課
27	H25.12.27	開示	戸籍に関する証明書の請求書	不存在		市民課
28	H26.1.7	開示	相談記録票	認める		生活福祉課
29	H26.2.6	開示	印鑑登録証明書交付申請書	不存在		市民課
30	H26.3.4	開示	印鑑登録証明書交付申請書	認める		市民課
31	H26.3.7	開示	介護保険認定調査票、主治医意見書	認める		高齢者支援課
32	H26.3.11	開示	住民異動届	認める		市民課
33	H26.3.27	開示	住民票写し等請求書、印鑑登録証明書交付申請書	不存在		市民課
34	H26.3.31	開示	ケース記録	認める		生活福祉課
35	H26.3.31	訂正	相談記録票	認めない	証明書類等の提出がないため	生活福祉課

－武蔵野市個人情報保護条例－

(5)不服申立て処理内容

処理内容	情報公開条例によるもの	個人情報保護条例によるもの
却下	－	－
棄却	－	－
全部容認	－	－
一部容認	－	－
取り下げ	－	－
審理中	－	－
処理中	－	－
計	－	－

－武蔵野市情報公開条例－
－武蔵野市個人情報保護条例－

(6)情報公開・個人情報保護審査会の開催状況
第十二期審査会（任期：平成23年10月9日～平成25年10月8日）
第十三期審査会（任期：平成25年10月9日～平成27年10月8日）
＊25年度開催実績なし。

－武蔵野市情報公開条例－
－武蔵野市個人情報保護条例－

2 有償刊行物

(1)有償刊行物指定状況(平成25年4月～平成26年3月)

刊行物の名称	頒布開始年月日又は頒布期間	頒布価格(円)
平成24年度　歳入歳出決算書・決算事項別明細書	平成25年11月20日	400
市勢統計　平成25年版	平成26年1月6日	250
ちっとんべぇむかし展	平成26年2月1日、2日	100
武蔵野市文化財散策マップ	平成26年2月1日、2日	100
武蔵野市の文化財	平成26年2月1日、2日	200
武蔵野開村120周年連続歴史講演会録	平成26年2月1日、2日	100
平成26年度　一般会計特別会計予算・予算説明書	平成26年2月19日	600

－武蔵野市有償刊行物取扱規程－

(2)有償刊行物頒布状況(平成25年4月～平成26年3月)

有償刊行物名		頒布価格(円)		売払部数	売払金額(円)
一般刊行物	武蔵野都市計画図	1部	800	113	90,400
	住居表示案内図(平成8年度版)(バラ売り)	1枚	70	65	4,550
	武蔵野市全図	1部	100	479	47,900
	市勢統計(平成24年版)	1冊	250	5	1,250
	市勢統計(平成25年版)	1冊	250	2	500
	武蔵野市地域生活環境指標(冊子)(平成21年版)	1冊	5,000	1	5,000
	〃　(CD-ROM)(平成21年版)	1枚	700	－	－

市民活動推進課

	21 世紀への基盤づくり	1 冊	2,500	―	―
	玉川上水をあるく	1 冊	100	42	4,200
	市報むさしの　縮刷版(№1～№5)	1 組	10,000	―	―
	〃　(№6)	1 冊	3,000	―	―
	〃　(№7)	1 冊	3,000	―	―
	〃　(№8)	1 冊	3,000	―	―
	〃　(№9)	1 冊	4,000	―	―
	〃　(№10)	1 冊	4,500	―	―
	〃　(№11)	1 冊	4,500	―	―
	〃　(№12)	1 冊	3,500	―	―
	〃　(№13)	1 冊	3,000	―	―
	〃　(№14)	1 冊	3,900	―	―
	〃　(№15)	1 冊	4,600	―	―
	〃　(№16)	1 冊	4,500	―	―
	〃　(№17)	1 冊	3,400	―	―
	武蔵野市議会報　縮刷版(1～100 号)	1 冊	840	―	―
	〃　(101～150 号)	1 冊	1,800	―	―
	〃　(151～200 号)	1 冊	2,400	―	―
	〃　(201～250 号)	1 冊	3,000	―	―
	〃　(251～300 号)	1 冊	2,400	―	―
	武蔵野市自然アルバム	1 冊	1,200	―	―
	武蔵野の民具と文書	1 冊	6,000	―	―
	要綱行政が生んだ日照権	1 冊	2,500	―	―
	武蔵野市生物生息状況調査報告書	1 冊	3,000	―	―
	情報公開事務の手引	1 冊	100	―	―
	一般会計特別会計予算・予算説明書(平成 25 年度)	1 冊	600	3	1,800
	一般会計特別会計予算・予算説明書(平成 26 年度)	1 冊	600	4	2,400
	歳入歳出決算書・決算事項別明細書(平成 23 年度)	1 冊	340	―	―
	歳入歳出決算書・決算事項別明細書(平成 24 年度)	1 冊	400	2	800
	※ちっとんべぇむかし展	1 冊	100	10	1,000
	※武蔵野市文化財散策マップ	1 冊	100	15	1,500
	※武蔵野市の文化財	1 冊	200	6	1,200
	※武蔵野開村 120 周年連続歴史講演会録	1 冊	100	7	700

有償刊行物名		頒布価格(円)		売払部数	売払金額(円)
市史関係	武蔵野市史(本編)	1 冊	4,700	―	―
	〃　(資料編)	1 冊	2,200	―	―
	〃　(続資料編一)	1 冊	1,000	―	―
	〃　(続資料編二)	1 冊	4,400	―	―
	〃　(続資料編三)	1 冊	4,400	―	―
	〃　(続資料編四・井口家文書一)	1 冊	4,400	―	―
	〃　(続資料編五・井口家文書二)	1 冊	4,400	―	―
	〃　(続資料編六・井口家文書三)	1 冊	4,400	―	―
	〃　(続資料編七・井口家文書四)	1 冊	4,400	―	―
	〃　(続資料編八・井口家文書五)	1 冊	4,500	―	―
	〃　(続資料編九・諸家文書一)	1 冊	4,500	1	4,500
	〃　(続資料編十・境・秋本家文書一)	1 冊	4,500	―	―
	〃　(続資料編十一・境・秋本家文書二)	1 冊	4,500	―	―
	〃　(続資料編十二・境・秋本家文書三)	1 冊	4,500	―	―
	〃　(別編)	1 冊	400	―	―
	〃　(史料目録編一)	1 冊	500	―	―
	〃　(史料目録編二)	1 冊	750	1	750
	〃　(史料目録編三)	1 冊	3,500	―	―
	武蔵野史(藤原音松著)	1 冊	2,000	―	―
	武蔵野市(上巻)	1 冊	2,200	―	―
	〃　(中巻)	1 冊	2,200	―	―
	〃　(下巻)	1 冊	2,200	―	―
	武蔵野市百年史　資料編Ⅰ(上・下)	1 組	4,700	―	―

	〃　資料編Ⅱ(上・下)	1組	8,400	－	－
	〃　記述編Ⅰ	1冊	4,500	－	－
	〃　記述編Ⅱ	1冊	3,100	－	－
	〃　記述編Ⅲ	1冊	4,700	－	－
	〃　記述編Ⅳ	1冊	2,600	－	－
	〃　年表編	1冊	2,500	－	－
	武蔵野市百年史続編　記述編	1冊	3,500	1	3,500
	武蔵野市百年史続編　年表編	1冊	1,500	1	1,500
	武蔵野市百年史続編　資料編	1冊	3,100	1	3,100
	武蔵野市教育史(第1巻)	1冊	4,000	－	－
	〃　(第2巻)	1冊	4,800	－	－
	〃　(第3巻)	1冊	4,000	－	－
	〃　(資料編第1巻「教育は人なり」)	1冊	4,200	－	－
	〃　(資料編第2巻)	1冊	3,500	－	－
	武蔵野市民版「武蔵野」(国木田独歩著)	1冊	500	1	500
	武蔵野のむかし(ビデオテープ)	1本	840	1	840
	武蔵野市女性史(上・下)	1組	2,100	3	6,300
	子ども武蔵野市史	1冊	500	10	5,000
				774	189,190

※印のついた刊行物は平成26年2月1日、2日のみ多摩郷土誌フェアで販売　　－武蔵野市有償刊行物取扱規程－

3 情報提供などの運用状況

(1)市政資料コーナーにおける情報提供等の状況

年　度	資料等利用者	有償刊行物			コピーサービス利用者	パソコン利用者	利用者延人数
		購入者	頒布部数	刊行物売上金額(円)			
平成24年度	4,758	445	1,002	248,440	2,320	16	4,758
平成25年度	4,895	408	774	189,190	2,453	19	4,895

－武蔵野市市政資料管理規程－

(2)市政資料コーナー利用者内訳　　(人)

年　度	男　性	女　性	一　般	学　生	職　員	利用者延人数
平成24年度	2,831	1,927	3,892	139	727	4,758
平成25年度	2,864	2,031	4,016	115	764	4,895

－武蔵野市市政資料管理規程－

(3)資料等利用者目的別内訳(※資料等利用者のうち、利用目的が判別できた人数)

情報分野	平成24年度	平成25年度
行政一般	1,095	1,156
財政・税金	318	275
健康・福祉	72	46
産業・消費生活	61	26
環境・公害	58	34
建設・都市基盤	139	89
教育・文化・スポーツ	153	100
男女共同参画	18	10
議会	43	56
計	1,957	1,792

－武蔵野市市政資料管理規程－

4 情報公開の実施

(1)情報公開委員会の設置

情報公開条例第28条の規定に基づき、情報公開制度その他情報公開の推進に関する事項について審議し、また実施機関に対して意見を述べるため、学識経験者、公募市民など7名以内による構成で設置している。

区　分	開催日	内　容
第8期 第5回	H25.4.16	情報発信におけるＳＮＳの活用について、平成24年度の開示等状況について、市報むさしの情報公開特集頁について、ＣＩＭコラムのテーマについて

第６回	H25.9.10	平成 25 年度の開示等状況について、ホームページのアクセシビリティへの対応及び障害者・外国人等への市政情報支援について、ＣＩＭコラムのテーマについて
第９期 第１回	H26.1.23	委員長及び副委員長の互選、会議運営について、本市の情報公開制度について、平成 25 年度の開示等状況について、ＣＩＭコラムのテーマについて、市報むさしの情報公開特集面について、

任期：第８期委員会　平成 23 年 12 月 4 日～平成 25 年 12 月 3 日
任期：第９期委員会　平成 25 年 12 月 4 日～平成 27 年 12 月 3 日

－武蔵野市情報公開条例－

(2)ＣＩＭコラムの掲載
情報公開委員会からの提言により、平成４年９月より毎月 15 日号の市報に掲載している。

掲載号	掲載タイトル
平成 25 年 4 月 15 日号	持続可能な都市を目指して行財政改革を推進！
5 月 15 日号	保育サービスが見直されました～16 年ぶりの保育料改定～
6 月 15 日号	市民の安全・安心の向上を目指して
7 月 15 日号	緑豊かなまちづくりのために
8 月 15 日号	大切にしたいごみの中の資源
9 月 15 日号	理科好きな子どもたち大集合！
10 月 15 日号	公共施設の在り方を通してまちの未来を考えよう
11 月 15 日号	自分のために、家族のためにがん検診を受けていますか？
12 月 15 日号	駅周辺の放置自転車が減っていることにお気付きですか？
平成 26 年 1 月 15 日号	地域で子育て－新しい子育て支援のかたち
2 月 15 日号	新しい保育の形　認定こども園「境こども園」
3 月 15 日号	高齢者の 10 人に１人が認知症－認知症に対して正しい理解と支援を

－武蔵野市情報公開条例－

(3)出資団体等の情報公開規程・個人情報保護規程の制定状況

出資団体等名称	規程施行日	内　　容
武蔵野市土地開発公社	平成13年10月 1日	情報公開規程及び個人情報保護規程　施行
一般財団法人武蔵野市開発公社	平成14年 4月 1日	情報公開規程及び個人情報保護規程　施行
公益財団法人武蔵野市福祉公社	平成14年 4月 1日	情報公開規程及び個人情報保護規程　施行
公益財団法人武蔵野文化事業団	平成14年 4月 1日	情報公開規程及び個人情報保護規程　施行
公益財団法人武蔵野健康づくり事業団	平成14年 4月 1日	情報公開規程及び個人情報保護規程　施行
公益財団法人武蔵野生涯学習振興事業団	平成14年 4月 1日	情報公開規程及び個人情報保護規程　施行
社会福祉法人武蔵野市民社会福祉協議会	平成14年 4月 1日	情報公開規程及び個人情報保護規程　施行
公益財団法人武蔵野市国際交流協会	平成21年 4月 1日	情報公開規程及び個人情報保護規程　施行
公益財団法人武蔵野市子ども協会	平成22年 2月 1日	情報公開規程及び個人情報保護規程　施行
一般財団法人武蔵野市給食・食育振興財団	平成22年 3月10日	情報公開規程及び個人情報保護規程　施行
公益社団法人武蔵野市シルバー人材センター	平成14年 4月 1日	情報公開規程及び個人情報保護規程　施行
社会福祉法人武蔵野	平成14年 4月 1日	情報公開規程及び個人情報保護規程　施行
武蔵野市民防災協会	平成14年 4月 1日	情報公開規程及び個人情報保護規程　施行

－武蔵野市情報公開条例－
－武蔵野市個人情報保護条例－

5 武蔵野市の後援名義の使用
公益性を有し、市が進める基本計画などと目的が合致する各種行事に対し、当該行事の主催者がその宣伝活動等において、市が後援している旨を口頭、チラシ、ポスター等の印刷物、ホームページ等において表示することを承認している。

年　　度	申　　請	承　　認	不承認
平成 24 年度	108	108	－
平成 25 年度	127	125	2

－武蔵野市の後援名義の使用に関する要綱－

市民活動推進課

○個人情報保護

1 個人情報保護審議会

個人情報保護条例第５条の規定に基づき、個人情報を保護し、その公正な運用を図るため、学識経験者など８名構成で設置している。

開催日	内容	
第１回 H25.5.16	審議事項	1. 社会福祉法人の定款認可等事務における個人情報の電算処理ついて（地域支援課） ⇒　原案のとおり実施して差し支えありません。
	報告事項	保有個人情報取扱事務届出書について（健康課）
第２回 H25.11.11	審議事項	1. 庁内ネットワークの統合について（情報管理課） ⇒　原案のとおり実施して差し支えありません。 2. 電子計算組織による処理及び外部統合（市税等の口座振替データ伝送方式導入）について（納税課、保険課、高齢者支援課） ⇒　原案のとおり実施して差し支えありません。
	報告事項	保有個人情報取扱事務届出書について（地域支援課、緑のまち推進課）

－武蔵野市個人情報保護条例－

2 個人情報取扱事務の届出

個人情報を取り扱う事務について、取り扱う個人情報の収集の目的、対象者の範囲、記録項目、収集先等の状況を明らかにし、また、自己の個人情報の開示請求に資するため、届出事項を記録し、市民の閲覧に供する。

部名	課名	件数	部名	課名	件数	部名	課名	件数
総合政策部	企画調整課	4	防災安全部	防災課	19	都市整備部	建築指導課	10
	秘書広報課	6	環境部	環境政策課	6		道路課	8
総務部	総務課	14		ごみ総合対策課	22		用地課	4
	自治法務課	1		クリーンセンター	8	会計課		2
	人事課	2		下水道課	3	水道部	総務課	2
	情報管理課	2		緑のまち推進課	9		工務課	2
財務部	財政課	－	健康福祉部	地域支援課	11	教育部	教育企画課	3
	管財課	9		生活福祉課	4		指導課	23
	施設課	5		高齢者支援課	55		教育支援課	14
	市民税課	4		障害者福祉課	39		生涯学習スポーツ課	47
	資産税課	6		健康課	10		図書館	3
	納税課	6	子ども家庭部	子ども家庭課	12		小中学校	90
市民部	生活経済課	15		児童青少年課	28	選挙管理委員会事務局		14
	市民活動推進課	33		保育課	8	監査委員事務局		2
	交流事業課	9	都市整備部	まちづくり推進課	14	農業委員会事務局		7
	保険課	19		吉祥寺まちづくり事務所	1	公平委員会		－
	市民課	11		武蔵境開発事務所	1	固定資産評価審査委員会		1
	市政センター	9		交通対策課	15	議会事務局		2
防災安全部	安全対策課	2		住宅対策課	21			
総計								677

－武蔵野市個人情報保護条例－

3 電子計算組織の外部の団体による監査

個人情報保護条例第15条の２の規定に基づき、電子計算組織のセキュリティについて外部団体による監査を実施した。

対象システム　後期高齢者医療システム
実施期間　　平成25年６月28日から平成26年３月12日まで

市民活動推進課

２－６－１（決算書154ページ）

○コミュニティセンターの管理運営・コミュニティ活動

1 武蔵野市コミュニティ研究連絡会(研連)

コミュニティに関する調査並びに各コミュニティセンターの管理及び運営に関する連絡及び協議を行うことを目的として、各コミュニティ協議会の役員で構成されている。

活動内容：定例会、各種研修会の実施及び調査、研究のための部会を設置し活動を行う。

件　　名	月　日	会　　場	内　　容	講　　師	参加人数
定例会	毎月第1木曜日 (8月休会)	各コミセン巡回	協議会相互の連絡、研連事業・課題等に関する協議		協議会代表 合計32
運営委員研修会	H25. 9.27	スイングホール	コミュニティとボランティア	栗田　充治　氏 （亜細亜大学 国際関係学部教授）	77
管外視察研修	H25.10.31	市外	足利市市民プラザほか		55
窓口研修会	H25.11.18	市役所802会議室	武蔵野市のコミュニティ施策ほか		61
	H26. 2.26	スイングホール	子どもたちへの接し方	小山田　治子　氏 （ＣＨＲ研究所所長）	65
広報研修会	H26. 2.28	武蔵野プレイス	効果のあるチラシ・ポスターづくり	望月　龍志　氏 （株式会社文化工房）	35

－武蔵野市コミュニティ研究連絡会補助金交付要綱－

部会

部会	回	議　　題	会　　場
あり方懇談会部会	全 11 回	年間討議テーマ「地域の人と人の繋がりについて」	各コミセン巡回
広報部会	全 10 回	ホームページ作成ほか	西久保コミセン

2 各コミュニティ協議会と市施策との連携

連　携　先	連　携　事　業
市事業との連携	・市民と市長のタウンミーティング　・家庭用有料ごみ処理袋､ボランティア袋の取扱 ・武蔵野市総合防災訓練　・健康体操(不老体操)事業　・生活習慣病予防料理講習会 ・牛乳パックの回収　・廃食用油の回収　・武蔵野桜まつり(実行委員会、企画部会) ・こどもを守る家　・コミセン親子広場　・あかちゃんのひろば
専門館との ネットワーク	・消費生活センター「出前講座」　・武蔵野健康づくり事業団「健康講座」 ・福祉公社「地域健康クラブ」　・児童館「コミュニティわいわい広場」
その他	・武蔵野市民社会福祉協議会　・武蔵野市青少年問題協議会　・武蔵野市環境市民会議 ・社会を明るくする運動武蔵野市推進委員会　・武蔵野市生活安全対策推進協議会 ・武蔵野市非核都市宣言平和事業実行委員会　・武蔵野市ごみ減量協議会 ・新武蔵野クリーンセンター（仮称）施設・周辺整備協議会 ・スポーツ祭東京2013武蔵野市実行委員会　・東京都共同募金会武蔵野地区配分推せん委員会 ・地域防災計画修正案検討専門委員会

3 コミュニティセンター別利用件数(関連施設含)

センター名		開館日数	要予約利用施設			フリー利用施設	総利用人数(概数)※1	規模(延床面積㎡)	休館日	設立年月日
			施設数	利用件数	利用人数	施設数				
1	境　南	323	9	2,668	34,615	5	76,841	大(1,633)	第1,3,5金	S51. 7.18
2	西久保	312	10	5,162	78,573	4	92,267	大(1,434)	第3月	S52. 1.22
3	中　央	300	8	4,337	57,158	2	88,569	大(1,358)	水	S57. 2. 6
4	中町集会所	300	3	1,408	12,939	－	12,939	小(　205)	水	S53. 4. 5
5	吉祥寺東	345	3	2,558	23,467	1	28,629	小(　260)	第4水	S53. 4.22
6	吉祥寺北	305	7	1,818	22,827	4	76,495	大(1,395)	月	S54. 6. 1
7	本　町	329	5	2,508	34,820	1	79,165	中(　507)	日	S54. 6.16
8	八幡町	305	6	2,022	17,358	2	27,667	中(　554)	火	H24.12. 1
9	関　前	311	5	2,221	16,045	3	44,747	中(　783)	木	S56. 5.11
10	関前分館	311	3	427	3,907	－	3,907	小(　153)	木	H 4. 3.26
11	御殿山	297	4	1,674	15,572	3	25,088	中(　602)	月	S57. 2. 4
12	桜　堤	306	4	1,180	13,358	2	20,864	小(　344)	火	S57. 3.27
13	吉祥寺南町	329	8	5,018	34,837	6	104,291	大(1,482)	第2,4,5水	S58. 3.28

14	緑　　町	305	5	1,962	12,044	3	32,150	中(　544)	月	S61.10.18
15	西　　部	297	13	4,508	34,590	3	66,476	大(1,500)	水	S62. 4.18
16	吉祥寺西	307	6	2,592	19,130	4	36,346	中(　912)	木	H元. 2.18
17	吉祥寺西分館	307	1	350	3,943	―	3,943	小(　82)	木	H 4. 3.25
18	け　や　き	306	7	3,014	35,922	3	58,524	中(　576)	水	H元.12.16
19	本　　宿	298	6	2,617	36,324	3	54,486	中(　720)	木	H 4. 2.15
20	北ホール ※2	305	5	1,267	14,738	1	14,806	(　770)	月	S61.12.15
延べ利用件数・人数				49,311	522,167		948,200			

※1総利用人数は要予約利用施設とフリー利用施設の利用人数の合計で概数。
※2北ホールは富士重工業(株)と市の共同運営。

ー武蔵野市コミュニティ条例ー

4 工事請負費

130万円以下　191 件　29,560,093 円
130万円超　3件　75,046,335円

工事件名	金額(円)	工期
本宿コミュニティセンター空調設備改修工事	15,088,500	25.8.30～25.10.31
西久保コミュニティセンターアルミサッシ改修工事	48,276,585	25.11.26～26.3.11
緑町コミュニティセンター空調設備改修工事	11,681,250	25.11.27～26.3.10

5 これからの地域コミュニティ検討委員会

地域コミュニティの在り方及びその実現に向けた取組並びにコミュニティセンターの機能、役割、管理及び運営の在り方を検討するため、平成25年9月より設置。

月　日	回	議　題	会　場
H25. 9. 2	第1回	委員会の運営について、武蔵野市のコミュニティ施策についてほか	かたらいの道 市民スペース
H25.10.15	第2回	コミュニティセンター視察・意見交換会について、コミュニティセンター管理運営委託費・活動補助金について	かたらいの道 市民スペース
H25.11,19	第3回	コミュニティの定義について、コミュニティ協議会のあり方について、コミュニティセンターの位置づけについて　ほか	かたらいの道 市民スペース
H25.12.17	第4回	具体的な行政の役割について	かたらいの道 市民スペース
H26. 1.21	第5回	中間取りまとめに向けた意見交換	かたらいの道 市民スペース
H26. 2.18	第6回	集合住宅や地域との接点を持たない人との関係について、エリアの考え方について	かたらいの道 市民スペース
H26. 3.18	第7回	地域コミュニティのエリアについて、中間取りまとめに向けた意見交換	かたらいの道 市民スペース

ー武蔵野市これからの地域コミュニティ検討委員会設置要綱ー

２－６－１(決算書154ページ)

○市民活動促進

1 市民活動関連事業

(1) 市民活動促進事業

講座等名称	回数	内　容	人数	講師等	開催日	場　所
住みやすいみんなのまちづくりイベント	1	「市民活動×わたし＝未来のむさしの」講演とパネルディスカッション	35	栗田充治氏（亜細亜大学国際関係学部教授）／笹野章嘉氏（桜堤コミュニティ協議会会長）、平湯友子氏（子育て応援スペースとことこ代表）、栗原英幸氏（オッシュマンズ吉祥寺店店長）、松下友香氏（NPO法人アクション・スタッフ）	H25.5.26	商工会館 市民会議室
やってみよう！じぶんごとプロジェクト	1	「武蔵野市を再発見！わたしが街の演出家！」修善寺のまちづくり活動に関する講演とワークショップ	16	飯倉清太氏（NPO法人サプライズ代表理事）	H25.7.6	商工会館 市民会議室

	1	「まなんで　つながって　まちづくり」渋谷で生涯学習の機会を提供するNPO法人の活動に関する講演	16	左京泰明氏（NPO法人シブヤ大学学長）	H25.9.29	武蔵野プレイスフォーラム
	1	「想いを育てる・支える　仕組みづくり」クラウドファンディングとプロボノに関する講演	8	田島沙也加氏（オーマ株式会社READYFOR?チーム・キュレーター）、嵯峨生馬氏（NPO法人サービスグラント代表理事）	H25.11.17	商工会館 市民会議室
むさしのＮＰＯアワード	1	出展団体による活動内容を紹介するパネル展示とプレゼンテーション。来場者に賛同の意を表してもらう参加・交流型展示	約270	カフェフレンズ、ぐる～ぷコグ・マーむさしの認知症予防の会、コミュニティファーム、手話ダンス・交流会ボヌール、女声アンサンブル Yellow Sox、ノット・フォー・セール・ジャパン（ＮＦＳＪ）、むさしの・こどもエコフォーラム、武蔵野市コミュニティ研究連絡会、むさしの地域猫の会、武蔵野の森を育てる会、武蔵野ブラショフ市民の会、NPO法人アクション、NPO法人ぐーぐーらいぶ、NPO法人日本視覚障害ゴルファーズ協会、NPO法人ふるさとイベント協議会、NPO法人モンキーマジック、NPO法人ワーカーズどんぐり	H26.3.7～H26.3.8	3.7　武蔵野プレイスワークラウンジ、 3.8　成蹊大学4号館ロビー
コーディネート力向上職員研修	1	ＮＰＯ団体・市民活動団体とは何か等、地域をコーディネートするために職員に必要なこと	29	坂口和隆氏（武蔵野市市民活動促進基本計画策定委員、NPO 法人日本ＮＰＯセンター事務局次長）	H25.10.18	412会議室

「武蔵野市市民活動かわら版」発行　各800部

号数	第1号	第2号	第3号
発行日	H25.6.30	H25.11.5	H26.3.28

フェイスブック「武蔵野市市民活動かわら版」運営　平成25年4月16日運用開始

(2)市内に主たる事務所を置くＮＰＯ法人数(平成26年3月31日現在)
　市内に主たる事務所を置くＮＰＯ法人数　94法人

(3)武蔵野市特定非営利活動法人補助金
　市内に事務所を置くＮＰＯ法人が行う事業に対し、1団体につき年1事業20万円を限度に、公益性・発展性等を勘案して審査のうえ交付。

法人名	金額（円）	補助事業内容
武蔵野すこやか	157,758	地域型認知症予防プログラムの研修
ワーカーズどんぐり	96,000	みんな集まれ　どんぐり塾
FP武蔵野グループ	50,000	ファイナンシャルプランナーによる「むさし野フォーラム2014」
武蔵野・多摩環境カウンセラー協議会	89,530	水辺の生物多様性促進に関する調査とシンポジウム
むさしの歩こう会	100,000	市民ウオーキング「武蔵野の文学の道をたずねて」
原爆先生	100,000	「原爆先生の特別授業」の遠隔授業初期段階構築
モンキーマジック	150,000	米国視覚障害者・障害者クライミング現地調査
日本視覚障害ゴルファーズ協会	125,800	第15回　秋のオープンコンペ
高齢者の音楽を考える会	100,000	高齢者施設で役立つ音楽療法講座
窓の安全と快適性を保つ会	37,647	「やさしい窓のはなし」市民講座
アクション	87,000	「アクセサリー製作を通じた、フィリピンの貧困層の女性達に向けた所得向上プロジェクト」実施のための調査・提言

あそび環境Museumアフタフ・バーバン	154,003	子ども・大人・地域をつなぐキチキチバーバンくらぶ2013事業
ふるさとイベント協議会	139,000	第4回ふるさと田園フェスティバルin吉祥寺
武蔵野市ＮＰＯ・市民活動ネットワーク	200,000	ＮＰＯが元気になる協働事業のコスト算出方法及び協働契約の在り方に関する連続講演会
保育サービスひまわりママ	120,000	園選び、どうしていますか？～先輩パパ・ママに体験談を聞いてみよう～
計15団体	1,706,738	

－武蔵野市特定非営利活動法人補助金交付要綱－

(4)団塊世代地域発見推進事業

件　名	開催日	場　所	内　　容	参加者
結婚したい子を持つ親の良縁会	H25.7.14	吉祥寺西コミュニティセンター分館	講演「最近の結婚事情」 結婚する意思のある子を持つ親同士の交流・懇談	18
おとなのまちコンin吉祥寺	H25.12.1	吉祥寺西コミュニティセンター分館	50歳以上を対象にした出会い、交流、情報交換、仲間づくりの場を、「まちコン」と銘打って設定	25
第二の人生主役は“わたし”定年後の「夢」と「現実」を語る	H25.9.21	芸能劇場小ホール	企業等を退職し夢を実現した3名の方々の準備、実践、現在までの話等 講師を含めた参加者同士の交流・懇談	35
	H26.3.22	公会堂第2会議室		41

２－６－２(決算書158ページ)

○男女共同参画推進委員会

1 男女共同参画推進委員会

男女共同参画計画の策定、見直し及び推進に関して検討する目的で、学識経験者等8名及び公募市民4名の12名で設置。

開催日	場所	主な会議内容等
H25.4.22	武蔵野プレイス（スペースC）	第三次男女共同参画計画について（基本理念、方針、重点課題）
H25.5.28	武蔵野プレイス（スペースC）	第三次男女共同参画計画について（ワーク・ライフ・バランスの取り組み、人権の尊重とDV対応）、職員意識調査結果（最終まとめ）
H25.7.2	武蔵野プレイス（スペースC）	第三次計画男女共同参画計画について（基本理念、特別な支援を要する男女への支援、人権の尊重と男女共同参画意識の普及）
H25.7.29	武蔵野プレイス（スペースC）	第三次男女共同参画計画について（DV防止基本計画（案）、女性の健康施策の推進、推進体制）
H25.9.3	武蔵野プレイス（スペースC）	武蔵野市第三次男女共同参画計画に向けた委員会報告書（案）について（第１章基本的な考え方、基本目標毎の施策・事業計画、数値目標）
H25.9.26	武蔵野スイングホール（スカイルーム）	武蔵野市第三次男女共同参画計画に向けた委員会報告書（案）について（第１章基本的な考え方、基本目標毎の施策・事業計画、数値目標）
H25.10.21	武蔵野プレイス（スペースC）	武蔵野市第三次男女共同参画計画に向けた委員会報告書（案）について

－武蔵野市男女共同参画推進委員会設置要綱－

○むさしのヒューマン・ネットワークセンターの管理運営

男女共同参画社会の実現をめざし、市の男女共同参画施策を推進する拠点として開設。市民や団体の活動の場や関連情報及び講座・セミナー等を市民に提供する。平成24年4月から直営化し、事業の一部を市民協議会に委託。

1 むさしのヒューマン・ネットワークセンター利用状況

年度	会議室								情報交流コーナー				利用者数合計(人)
	午前		午後		夜間		計		利用者数				
	利用件数(件)	利用者数(人)	利用件数(件)	利用者数(人)	利用件数(件)	利用者数(人)	利用件数(件)	利用者数(人)	男(人)	女(人)	子供(人)	計(人)	
21	192	1,431	184	1,696	26	201	402	3,328	393	1,404	188	1,985	5,313
22	176	1,375	145	1,072	18	230	339	2,677	400	1,553	137	2,090	4,767
23	177	1,415	158	1,205	21	231	356	2,851	342	1,301	39	1,682	4,533
24	157	1,249	133	1,028	22	252	312	2,529	366	932	－	1,298	3,827
25	147	1,225	121	813	11	103	279	2,141	345	1,003	－	1,348	3,489

－むさしのヒューマン・ネットワークセンター管理運営要綱－

市民活動推進課

2 女性のための自己表現トレーニング　－ 思いを率直に伝えるにはー　（全4回）
平成25年6月6日（木）～27日（木）毎回木曜日　10：00～12：00
託児2歳～学齢前まで5名、会場　ヒューマン・ネットワークセンター会議室
講師　坂本　照子（NPO法人ウィメンズ・サポート・オフィス連　代表）

回	日程	内　容	参加人数(人)	託児人数(人)
1	H25. 6. 6	自己表現の基本―私も相手も大切に	18	5
2	H25. 6.13	トレーニング①－はっきり断れず、つい承諾	17	4
3	H25. 6.20	トレーニング②－嫌われたくない、イイ人でいたい	15	5
4	H25. 6.27	トレーニング③－もう少し、夫とちゃんと話すには	14	4

3 応援団になりたい祖父母世代のために-孫育てをしてみたい・・・でも・・・。
平成25年7月20日(土)13：30～15：30
託児2歳～学齢前まで5名、会場　ヒューマン・ネットワークセンター会議室
講師　萩原　なつ子（立教大学大学院 21 世紀社会デザイン研究科教授）
参加人数　13名　託児　0名

4 男女共同参画推進のための基礎学習講座「性別について平等な社会をつくる」（全３回）
（市、むさしの男女共同参画市民協議会　共催）
平成 25 年 8 月 24 日(土)～9 月 14 日（土）毎回土曜日　13：00～15：00
託児 2 歳～学齢前まで 5 名、会場　ヒューマン・ネットワークセンター会議室
講師　内藤　和美（お茶の水女子大学リーダーシップ養成教育研究センター特別研究員）

回	日程	内容	参加人数(人)	託児人数(人)
1	H25. 8.24	男女共同参画推進／その課題は何か	16	－
2	H25. 9. 7	性別について公正な社会づくりの実践	16	－
3	H25. 9.14	男女共同参画センター・女性センターを活かす	17	－

5 「私が選ぶ　これからのわたし　４０歳からの再就職応援講座」（全3回）
（市、むさしの男女共同参画市民協議会　共催）
平成25年10月18日(金)～11月8日(金)毎回金曜日　10：00～12：00
託児2歳～学齢前まで5名、会場　ヒューマン・ネットワークセンター会議室

回	日程	内容	講師等	参加人数(人)	託児人数(人)
1	H25.10.18	女性たちはどのようにして働いてきたか？	栗原知女（ＮＰＯ法人ライフキャリア総合研究所主席研究員）	9	2
2	H25.10.25	ライフプランを考えよう	長谷川能扶子（有限会社Ｃマインド代表取締役）	9	2
3	H25.11. 8	再就職に向けて一歩踏み出そう	長谷川能扶子（有限会社Ｃマインド代表取締役）	9	2

6 「もしも被害を打ち明けられたら―ＤＶ・性暴力―」（全３回）
（市、むさしの男女共同参画市民協議会　共催）
平成25年11月16日(土)～12月14日(土)毎回土曜日　14：00～16：00
託児2歳～学齢前まで5名、会場　武蔵野市民会館　第2学習室（第1回）／講座室（第2・3回）

回	日程	内容	講師等	参加人数(人)	託児人数(人)
1	H25.11.16	「これって DV？モラハラ？」と聞かれたら―あなたにできること	西山さつき（ＮＰＯ法人レジリエンス副代表）	14	－
2	H25.11.30	子どもは知っている―DV もうひとりの被害者	春原由紀（武蔵野大学名誉教授）	18	－
3	H25.12.14	性犯罪被害にあうということ	小林美佳（『性犯罪被害にあうということ』著者）	20	－

7 男女共同参画推進のための基礎学習講座「だれもが個人として尊重される社会へ―おとなが学び直す『人権』―」
（市、むさしの男女共同参画市民協議会　共催）
平成25年12月7日(土)10：00～12：00
託児2歳～学齢前まで5名、会場　ヒューマン・ネットワークセンター会議室
講師　内藤和美（お茶の水女子大学リーダーシップ養成教育研究センター特別研究員）
参加人数　26名　託児　0名

8 産休・育休ママのための復職応援セミナー
平成26年1月18日（土）　14：00～16：00
託児3か月～学齢前まで5名、会場　ヒューマン・ネットワークセンター会議室
講師　小倉環（キャリアコンサルタント）　参加人数　24人　託児　4名

市民活動推進課

9 子育て主夫に学ぶ　家事・育児の極意―男性による、男性のための生活力講座―
平成26年2月15日（土）　14：00～16：00
託児2歳～学齢前まで5名、会場　ヒューマン・ネットワークセンター会議室
講師　浅田直亮、梶勇基、佐久間修一、掘込泰三（子育て主夫ネットワークレノンパパ）
参加人数　10名　託児　3名

10 働くママ＆職場復帰を考えるママのための交流会
（市、むさしの男女共同参画市民協議会　共催）
平成26年3月1日(土)　10：00～12：00
託児3ヶ月～学齢前まで10名、会場　武蔵野市民会館　講座室
講師　小倉環（キャリアコンサルタント）　参加人数　24名　託児10名

○男女共同参画施策事業

1 男女共同参画週間記念事業
男女共同参画フォーラム「わたしらしく暮らす・働く　そしてはじまる・・・」
市民及び団体で構成する男女共同参画週間事業実行委員会に委託し、次の通り週間事業を実施した。(開催日順)

(1)**武蔵野市女性史パネル展示・団体活動展示**
（参加団体：むさしの男女共同参画市民協議会、西村会、武蔵野ブラショフ女性問題研究会、ゆうすりー、条例を考える会、むさしのスカーレット、無二の会、Musashino International Club (MIC)、むさしのヒューマンプラザを進める会、まなこ編集委員会（ＯＧ会））
平成25年6月22日(土)～29日(土)　会場　武蔵野プレイスギャラリー
平成25年7月2日(火)～5日(金) 会場　市役所ロビー

(2)**ドキュメンタリ―映画「ｈｅｒ　ｓｔｏｒｉｅｓ」上映と根来祐監督トーク**
（企画運営：共同参画むさしの）
平成25年6月23日(日)13：00～21：00(3回上映)　会場　武蔵野プレイスフォーラム
託児0歳～学齢前まで5名

回	時間	上映後の対談ゲスト	参加人数（人）	託児人数（人）
1	13：00	田中和子（国際基督教大学教授）	29	－
2	15：30	浜野佐知（映画監督）	34	－
3	19：00	千田有紀（武蔵大学教授）	12	1

(3)**座談会「育児休業を取ってみたら一父として子どもの成長を見つめたい」**
（企画運営：むさしの男女共同参画市民協議会）
平成25年6月23日(日)11：00～12：00　会場　武蔵野プレイスギャラリー
お話　名取謙、宮本亮平、大坂一義

内　容	参加人数(人)
男性の育児休業取得者から体験談を聞き、男性の育児について考える。	38

(4)**報告会「ルーマニアと日本　男女平等の違いは？―歴史的な男女平等を観ながらの考察―」**
（企画運営：武蔵野ブラショフ女性問題研究会）
平成25年6月24日(月)14：00～16：00　会場　武蔵野プレイスフォーラム
報告者　ルスクットア・ティベリウ、山田エリーザ、樋口ステファナ

内　容	参加人数(人)
ルーマニアの男女平等について報告いただき、ルーマニアと日本の男女平等の違いについて考える。	31

(5)**座談会「社会とかかわる最初の一歩を見つけませんか　『まなこ』ちょこっとトーク」**
（企画運営：まなこ編集委員・むさしの男女共同参画市民協議会）
平成25年6月28日(金)14：30～16：00　会場　武蔵野プレイスギャラリー

内　容	参加人数(人)
『まなこ』の編集者やサポーターを囲み、女性が社会と関わるためのきっかけづくりについて語り合う。	25

(6)**講演会「『メディアの中の男女』と批判的につきあうために―メディアリテラシー論の観点から―」**
（企画運営：むさしの男女共同参画市民協議会）
平成25年6月28日(金)18：30～　会場　武蔵野プレイスフォーラム
託児0歳～学齢前まで5名
講師　見城武秀（成蹊大学教授）

内　容	参加人数(人)	託児人数(人)
メディアを通じて流されるメッセージを、男女共同参画の視点で読み解く。	34	－

市民活動推進課

(7)**記念講演会「わたしらしく暮らす・働く―子育て・就活・キャリア―」**
（企画運営：男女共同参画週間事業実行委員会）
平成25年6月29日(土)14：00～　会場　スイングホールレインボーサロン
託児0歳～学齢前まで5名
講師　麓幸子（日経ＢＰ社ビズライフ局長・日経ウーマン発行人）

内　容	参加人数(人)	託児人数(人)
女性も男性も“自分らしく”生きられる社会とはどのような社会か。また、“自分らしく”生きるとはどういうことなのかを考える。	49	2

2 男女共同参画情報誌『まなこ』の発行
Ａ4版　8頁(返信はがき綴じ込み)　各7,800部（市民編集委員と市職員による企画・編集）　市内約450か所で配布

号	特集テーマ	発行日
88	わたしにとっての社会と暮らし	平成25年 8月下旬
89	社会への新たな扉を開けたとき…	平成25年12月上旬
90	『まなこ』で読み解く！第三次男女共同参画計画	平成26年 3月下旬

3 取材と書くことのレッスン～市民の目で、見て、聞いて、書いて（旧ライター入門講座）（全4回）
取材の仕方、わかりやすい文章表現を学び、仕事や地域活動に生かしていくとともに、『まなこ』の編集に関わるうえで欠かせない視点をも学ぶ。
平成26年 1月30日(木) ～2月20日(木)　10：00～12：00
託児3カ月以上未就学児まで5名

開催日	場　所	講師	参加人数(人)
H26. 1.30、2.6、13、20	むさしのヒューマン・ネットワークセンター会議室	雑誌「くらしと教育をつなぐＷｅ」副編集長　中村泰子	12（保育4）

※受講者のうち5名が『まなこ』サポーター(旧レポーター)に登録

4 啓発活動
男女共同参画社会を築くために、情報提供することで一人ひとりが身近なところから考え、取り組む機会とする。

開催日	場　所	主な内容
H25.11.12～11.14	武蔵野プレイスギャラリー	パネル展示　女性に対する暴力をなくす運動「ＤＶ防止パネル」（むさしのヒューマン・ネットワークセンター運営協議会と共催）
H25.11.16～11.18	武蔵野プレイスギャラリー	パネル展示　女性に対する暴力をなくす運動「大藪順子写真展」（むさしのヒューマン・ネットワークセンター運営協議会と共催）
H25.11.18～11.25	武蔵野市民会館ロビー	パネル展示　女性に対する暴力をなくす運動「ＤＶ防止パネル」（むさしのヒューマン・ネットワークセンター運営協議会と共催）

5 男女共同参画推進団体交流会
（市、むさしの男女共同参画市民協議会　共催）

開催日	場　所	主な内容	参加人数(人)
H25.11.14	①昭和館 ②女たちの戦争と平和資料館 ③ちひろ美術館・東京	男女共同参画推進団体の交流を深め、情報交換の場とするとともに、関係施設を見学し、本市の男女共同参画施策の参考とした。	18

6 男女共同参画推進団体活動補助金
市内の男女共同参画推進団体が行う男女共同参画社会実現に向けての研修、調査、研究活動に対して、その経費の一部を補助（上限5万円）することにより、団体の活性化と市の施策を効果的に推進する。（6団体　計300,000円）

交付団体名	金額(円)	補助事業内容
HBB(Happy and Boon Buddy)	50,000	講座「被害者にも加害者にもならないために『ハラスメントってなに？』」
共同参画むさしの	50,000	ドキュメンタリー映画「『her stories』上映と根来祐監督トーク」
武蔵野ブラショフ女性問題研究会	50,000	シンポジウム「『ルーマニアと日本・・・男女平等の違いは？』～歴史的男女平等を観ながらの考察～」
むさしのスカーレット	50,000	トークサロン「カンボジアの女性たちと働いた５年間―農村の母子保健の改善をめざして―」
ゆう³(ゆうすりー)	50,000	講座「みんなでラクラク！ハッピー介護講座」
子どももおとなも楽しむ生活プロジェクト	50,000	講座「赤ちゃんを守る防災ワークショップ」

－武蔵野市男女共同参画推進団体活動補助金交付要綱－

7 男女共同参画庁内推進会議
男女共同参画計画を推進するとともに、庁内関係部課相互間の事務の緊密な連携を図ることを目的とする。

開催日	場所	主な会議内容
H25. 7.12（幹事会）	812会議室	①委員会・審議会等への女性の参画状況調査の報告 ②第二次男女共同参画計画（アクションプラン）の推進状況調査の報告（平成25年度の新規・充実事業等についての報告も含めて） ③武蔵野市男女共同参画推進委員会の進捗状況について ④その他

H25. 7.24 (推進会議)	813 会議室	①男女共同参画庁内推進会議幹事会の報告 ②武蔵野市第二次男女共同参画計画(アクションプラン)の推進状況調査の報告 ③武蔵野市における委員会・審議会等への女性の参画状況調査の報告 ④男女共同参画推進委員会の進捗状況について
H25. 11.19 (幹事会)	412 会議室	①第三次男女共同参画計画(案)について ②今後の日程について ③その他
H25. 12.5 (推進会議)	601 会議室	①第三次男女共同参画計画(案)について ②その他

－武蔵野市男女共同参画庁内推進会議設置要綱－

8 男女共同参画職員研修

男女共同参画についての正しい理解と意識を高め、男女共同参画の視点を持って各事業・施策を推進する必要性・重要性に理解が及ぶよう、市独自の職員研修を実施（平成 21 年度～)。

開催日	場　所	講師	演題	参加者(人)
H25. 11.7	811 会議室	澁谷智子(成蹊大学文学部講師)	時代の変化から考える働き方・暮らし方	45(女 25,男 20)

※各課 1 名以上の参加を求めた。

２－６－３(決算書 158 ページ)

○市民文化施設事業費

1 事業の概要

『主催事業』(114本)＋『共催事業』(9本)＝計123本（内　独自招聘事業　27本)

・ジャンル別内訳

(主催・共催)＝【音楽】71 本／【オルガン】6 本／【ポピュラー・ジャズ】17 本／【伝統芸能・演芸・人形劇・演劇】16 本／【民族芸能】6 本／【バレエ】1 本／【茶会】6 本

・施設別内訳

(主催・共催)＝【大ホール】11 本／【小ホール】72 本／【芸能劇場】4 本／【公会堂】5 本／【スイングホール】19 本／【松露庵】12 本

2 施設

(1)武蔵野市民文化会館

所 在 地　　武蔵野市中町 3 丁目 9 番 11 号
敷地面積　　7,646.46 ㎡　　延床面積　　14,853.47 ㎡
構　　造　　鉄骨鉄筋コンクリート造　地上 5 階　地下 1 階
開　　館　　昭和 59 年 11 月 3 日

① 施設別利用状況

開館日	307 日		
施設	利用可能回数	利用回数	利用率(%)
大ホール	807	612	75.8
小ホール	798	723	90.6
第１リハーサル室	810	489	60.4
第２リハーサル室	812	404	49.8
展示室 A	850	436	51.3
展示室 B	850	397	46.7
第１会議室	868	258	29.7
第２会議室	864	266	30.8
茶室	862	101	11.7
第１和室	862	161	18.7
第２和室	862	155	18.0
第１練習室	847	798	94.2
第２練習室	838	482	57.5
第３練習室	847	766	90.4

市民活動推進課

催し物別利用状況

《大ホール》

区　分	利用回数	割合(%)
オーケストラ	68	11.1
吹奏楽	67	10.9
室内楽・器楽	32	5.2
声楽・合唱	80	13.1
オペラ	9	1.5
ポピュラー	18	2.9
民族音楽･舞踊	3	0.5
バレエ・ダンス	211	34.5
演劇	15	2.5
古典芸能	5	0.8
講演会・大会	47	7.7
オムニバス	54	8.8
映画	2	0.3
控室	1	0.2
合　　計	612	100.0

《小ホール》

区　分	利用回数	割合(%)
オルガン	161	22.3
オーケストラ	5	0.7
吹奏楽	20	2.8
室内楽・器楽	337	46.6
声楽・合唱	117	16.2
ポ　ピ　ュ　ラー	6	0.8
民族音楽･舞踊	16	2.2
古典芸能	2	0.3
オムニバス	3	0.4
控室	49	6.8
その他	7	0.9
合　計	723	100.0

《展示室》

区　分	利用回数	割合（%）
展示会	672	80.7
控　室	125	15.0
その他	36	4.3
合　計	833	100.0

－武蔵野市立武蔵野市民文化会館条例－

② 工事請負費

130万円以下　　14件　　4,247,035円

③改修工事に伴う基本計画の策定

施設・設備の経年劣化及び天井の耐震化、バリアフリー化に対応するため、改修工事を行うための基本計画を策定した。改修案の立案については、劣化改修、利便性、安全性、文化施設機能性、公共性、経済性の６つの視点からの課題を抽出し、４つの改修案を示すものである。工期は平成28年４月から翌年度３月までの１年間とする。

(2)武蔵野芸能劇場

所 在 地　　武蔵野市中町1丁目15番10号
敷地面積　　619.76㎡　　延床面積　　1,578.62㎡
構　　造　　鉄骨鉄筋コンクリート造　地上4階　地下1階
開　　館　　昭和59年2月9日

① 施設別利用状況

開館日数	307 日		
施　　設	利用可能回数	利用回数	利用率(%)
小劇場	781	582	74.5
小ホール	827	547	66.1

催し物別利用状況

《小劇場》

区　　分	利用回数	割合(%)
歌謡	10	1.7
民族音楽・舞踊	30	5.2
バレエ・ダンス	29	5.0
演劇	366	62.9
人形劇	15	2.6
古典芸能	69	11.9
講演会・大会	16	2.7
オムニバス	34	5.8
映画	10	1.7
その他	3	0.5
合　計	582	100.0

《小ホール》

区　　分	利用回数	割合(%)
講演会・大会	5	0.9
会議・研修会	88	16.1
展示会	410	75.0
控室	44	8.0
合　　計	547	100.0

－武蔵野市立武蔵野芸能劇場条例－

② 工事請負費
130万円以下　9件　　2,257,479円

(3)武蔵野公会堂
所 在 地　　武蔵野市吉祥寺南町１丁目６番22号
敷地面積　　1,871.55㎡　　延床面積　　2,488.44㎡
構　　造　　鉄骨鉄筋コンクリート造　地上３階　地下１階
開　　館　　昭和39年１月21日

① 施設別利用状況

開館日数	307 日		
施設	利用可能回数	利用回数	利用率(%)
ホール	700	611	87.3
第１会議室	876	684	78.1
第２会議室	879	575	65.4
第３会議室	886	565	63.8
第４会議室	883	520	58.9
第５会議室	892	719	80.6
第６会議室	907	557	61.4
和室(１)	897	507	56.5
和室(２)	906	473	52.2

催し物別利用状況
《ホール》

区　　分	利用回数	割合(%)
室内楽・器楽	149	24.4
声楽・合唱	38	6.2
ポピュラー	72	11.8
ジャズ	3	0.5
歌謡	13	2.1
民族音楽・舞踊	34	5.6
講演会・大会	174	28.5
バレエ・ダンス	9	1.5
演劇	6	1.0
古典芸能	60	9.8
オペラ	2	0.3
オムニバス	32	5.2
映画	17	2.8
その他	2	0.3
合　　計	611	100.0

－武蔵野市立武蔵野公会堂条例－

② 工事請負費
130万円以下　　16件　　3,955,140円
130万円超　　2件　　5,875,800円(下表のとおり)

工事件名	工事概要	金額（円）	工期
武蔵野公会堂音響設備改修工事	劣化の見られる音響設備の改修を行う	4,300,800	25.7.4～25.9.13
屋上冷却水ポンプ改修工事	劣化の見られる屋上冷却水ポンプの改修を行う	1,575,000	25.7.5～25.12.27

(4)武蔵野スイングホール
所 在 地　　武蔵野市境2丁目14番1号
敷地面積　　628.10㎡　　延床面積　　1,992.33㎡
構　　造　　鉄骨鉄筋コンクリート造　　南棟　地上11階　地下2階
北棟　地上 3階　地下2階
開　　館　　平成8年9月5日

① 施設別利用状況

開館日数	307 日		
施　　設	利用可能回数	利用回数	利用率(%)
スイングホール	828	603	72.8
スカイルーム１	887	565	63.7
スカイルーム２	888	417	47.0
スカイルーム３	888	484	54.5
レインボーサロンA	795	477	60.0
レインボーサロンB	810	492	60.7

市民活動推進課

《スイングホール》

区　分	利用回数	割合(%)
オーケストラ	3	0.5
吹奏楽	1	0.2
室内楽・器楽	265	43.9
声楽・合唱	41	6.8
ポピュラー	31	5.1
ジャズ	47	7.8
歌謡	3	0.5
民族音楽・舞踊	22	3.6
バレエ・ダンス	17	2.8
古典芸能	10	1.8
講演会・大会	129	21.4
オムニバス	29	4.8
映画	5	0.8
合　計	603	100.0

《レインボーサロン》

区　分	利用回数	割合(%)
講演会・大会	117	12.1
会議・研修会	466	48.1
オムニバス	25	2.6
レセプション	346	35.7
控室	15	1.5
合　　計	969	100.0

－武蔵野市立武蔵野スイングホール条例－

② 工事請負費

130万円以下　　7件　　2,638,387円
130万円超　　2件　　10,615,500円（下記のとおり）

工事件名	工事概要	金額（円）	工期
スイングホール音響設備改修工事	劣化の見られる音響設備の改修を行う	6,111,000	25. 5.31～25. 9.13
スイングホール監視カメラ設置	劣化の見られる監視カメラの更新改修を行う	4,504,500	25. 6.14～25. 9.10

(5)吉祥寺美術館

所 在 地　　武蔵野市吉祥寺本町1丁目8番16号 F・Fビル7階
延床面積　　1,008.98㎡
主 要 室　　浜口陽三記念室、萩原英雄記念室、企画展示室、ロビー、ミュージアムショップ
開　　館　　平成14年2月2日

① 常設・企画展覧会事業

常　設　展　覧　会	開 催 期 間	会期日数	入館者数
浜口陽三　海をわたってみえたもの	25. 4. 6～25. 6.23	75	14,217
萩原英雄　哀愁のサーカス			
浜口陽三　花をめぐりて	25. 6.27～25.10.20	105	9,367
萩原英雄　魅惑の女			
浜口陽三　闇に刻むフォルム	25.10.24～26. 2.23	101	12,144
萩原英雄　美しい色を求めて			
浜口陽三　ただよう果実	26. 2.27～26. 3.25	27	895
萩原英雄　いつもと違う世界へ			

企　画　展　覧　会	開 催 期 間	会期日数	入館者数
佐々木マキ　見本帖	25.4.6～25.6.23	75	14,083
佐藤真生展　家　ＨＯＭＥ	25.7.27～25.9.8	42	4,156
宇野信哉展　よみがえる江戸の情景	25.9.14～25.10.20	36	4,165
森山大道　モノクローム	25.11.23～25.12.27	33	7,128
生誕100年　萩原英雄　天から与えられた僕の仕事	26.1.11～26.2.23	42	4,181

※入館料は、全て100円

② ワークショップ

事　業　名	開催期間	会期日数	参加者数	参加費(円)
動物たちの音楽会	25.4.27	1	15	1,000
はじめての銅版画	25.5.4	1	親子12名	1,500

手刷りでオリジナルの豆てぬぐいをつくろう	25.7.27	1	10	1,000
土人形絵付け体験	25.8.24	1	18	1,000
型染めで栞づくり	25.9.14	1	10	1,000
足袋作り教室	25.9.23 25.9.28	2	10	1,000
はじめての銅版画	25.10.26 25.11.2	2	13	2,000
紙版画制作体験	25.11.23	1	12	500
羊毛フェルトでティーコゼー作り	25.12.23	1	12	1,000
部屋に飾る木版画	26.1.25 26.2.23	2	15	2,000
はじめての影絵	26.3.21	1	17	1,000

③ 吉祥寺美術館入館者状況　（人）

開館日数	入館者数			1日平均
	入館者総数	有料入館者数	無料入館者数	
308	36,231	23,662	12,569	118

④ 吉祥寺美術館施設別利用状況

開館日数	347日		
施設	利用可能回数	利用回数	利用率(%)
企画展示室（市民ギャラリーＡ）	339	339	100.0
企画展示室（市民ギャラリーＢ）	339	339	100.0

開館日数	347 日		
音楽室	1,015	1,001	98.6

※企画展示室(市民ギャラリーＡ・Ｂ)は１日単位で貸出し。

催し物別利用状況

《音楽室》

区分	利用回数	割合(%)
室内楽・器楽	17	1.7
声楽・合唱	7	0.7
社交ダンス	140	14.0
会議・研修会	16	1.6
ワークショップ	19	1.9
音楽練習	802	80.1
合計	1,001	100.0

《企画展示室(市民ギャラリー)》

区分	利用回数	割合(%)
展示会	602	88.8
その他	76	11.2
合計	678	100.0

－武蔵野市立吉祥寺美術館条例－

⑤ 工事請負費

130万円超　1件　2,835,000円

工事件名	工事概要	金額（円）	工期
吉祥寺美術館カメラ監視改修工事	劣化の見られる監視カメラの更新改修を行う	2,835,000円	25.10.18～ 26. 1.31

(6)松露庵

所在地　武蔵野市桜堤1丁目4番22号
延床面積　99.90㎡
主要室　広間6畳、広間8畳、小間3畳台目
開館　平成15年4月5日

① 施設別利用状況

《松露庵》

開館日数	307 日		
施設	利用可能回数	利用回数	利用率(%)
松露庵	608	189	31.1

催し物別利用状況

区分	利用回数	割合(%)
茶会	103	54.5
講演会・大会	32	16.9
会議・研修会	39	20.6
古典・芸能	12	6.4
その他	3	1.6
合計	189	100.0

－武蔵野市立松露庵条例－

② 工事請負費

130万円以下　1件　30,240円

市民活動推進課

(7)吉祥寺シアター

所 在 地　　武蔵野市吉祥寺本町1丁目33番22号
敷地面積　　864.03㎡　　延床面積　　1,451.47㎡
構　　造　　鉄筋コンクリート造　地上3階
開　　館　　平成17年5月21日

① 鑑賞・普及型プログラム

事　　業　　名		公演期間	公演回数	入場者数	料金(円)
共催事業	ブルーノプロデュース 『My Favorite　Phantom』	25.4.26～25.4.29	4	517	2,500 自由席一般 (前売)
	無名塾『ウィリアム・シェイクスピア』	25.5.18～25.5.25	10	1,681	4,800 指定席一般 (前売)
	ハイリンド『ヴェローナの二紳士』	25.7.8～25.7.15	12	1,635	3,500 指定席一般 (前売)
	柿喰う客　女体シェイクスピアシリーズ004 『失禁リア王』	25.9.4～25.9.17	18	2,851	4,500 指定席一般 (前売)
	青年団　第71回公演　『もう風も吹かない』	25.11.7～25.11.18	16	2,662	4,000 指定席一般 (前売)
	ミクニヤナイハラプロジェクトvol.8 『シーザーの戦略的な孤独』	26.1.30～26.2.2	5	519	2,800 自由席一般 (前売)
	ティーファクトリー 『荒野のリア』	26.3.13～26.3.23	13	1,671	4,800 指定席一般 (前売)
事　　業　　名		公演期間	公演回数	入場者数	料金
協力事業	東京ELECTROCK STAIRS 『東京るるる』	25.6.4～25.6.9	7	557	3,000 自由席一般 (前売)
	葛河思潮社『冒した者』	25.9.20～25.10.7	22	4,682	6,300 指定席一般 (前売)
	（財）可児市文化芸術振興財団 ala Collection vol.6　『秋の蛍』	25.10.10～25.10.16	7	1,260	4,000 指定席一般 (前売)
	アマヤドリ2本立て公演 『うれしい悲鳴』 『太陽とサヨナラ』	25.10.23～25.11.3	23	2,157	3,500 指定席一般 (前売)
	劇団SCOT 日中韓3か国語版『リア王』 『新釈・瞼の母』 『シンデレラ』	25.12.12～25.12.26	14	1,705	5,000/4,000 指定席一般 (前売り)
	オーストラ・マコンドー『さらば箱舟』	26.2.6～26.2.16	13	2,360	3500 自由席一般 (前売り)
	Ｐカンパニー　第12回公演 『猿飛佐助の憂鬱』	26.3.2.～26.3.9	8	1,512	5500 指定席一般 (前売り)
	世田谷シルク　『美しいヒポリタ』	26.3.27～26.3.31	8	866	3500 自由席一般 (前売り)

② 参加・交流型プログラム

事　　業　　名		公演期間	公演回数	入場者数	料金(円)
共催事業	はじめての演劇☆夏シリーズ 夏休み限定！吉祥寺シアター演劇部 発表公演　『Very　GOOD！！』 『みんなの日常　みんなの生活　みんなの一日　みんなのできごと　みんなのまち　みんなのくらし　みんなの朝　たのしい一日　たのしいできごと』	ワークショップ 25.7.21～25.7.25 発表公演 25.7.25 ワークショップ 25.8.22～25.8.26 発表公演 25.8.26	1 1	参加者 10 参加者 20	参加費 1,000

	オーケストラ・マコンドー 協力公演プレイベント 『書を捨てよ、町へ出よう』	ワークショップ 25.12.3～25.12.6 発表公演 25.12.7～25.12.8	4 4	参加者 21	参加費 3,000 無料
協力事業	劇団SCOT 吉祥寺シアター公演2013 関連企画　鈴木忠志演劇教室	25.12.23～25.12.25	3	30	無料

③ 施設別利用状況

開　館　日　数	348日		
施　設	利用可能回数	利用回数	利用率(%)
劇　場	954	954	100.0
け　い　こ　場	1,000	812	81.2

催し物別利用状況

《劇場》

区　分	利用回数	割合(%)
室内楽・器楽	6	0.6
邦楽	6	0.6
バレエ・ダンス	84	8.8
演劇	858	90.0
合　計	954	100.0

《けいこ場》

区　分	利用回数	割合(%)
演劇練習	459	56.5
ダンス練習	271	33.4
音楽練習	26	3.2
バレエ・ダンス	55	6.8
その他	1	0.1
合計	812	100.0

－武蔵野市立吉祥寺シアター条例－

④ 工事請負費

130 万円以下　　8 件　　1,977,885 円
130万円超　　1件　　6,772,500円

工事件名	工事概要	金額（円）	工期
吉祥寺シアター屋上防水改修工事	劣化の見られる屋上防水の改修を行う	6,772,500円	25.11.20～ 26. 3.18

(8)かたらいの道　市民スペース

所 在 地　　武蔵野市中町 1 丁目 11 番 16 号
敷地面積　　20.84 ㎡　　延床面積　　141.78 ㎡
構　　造　　鉄筋コンクリート造
開　　館　　平成 22 年 4 月 3 日

① 施設別利用状況

開館日数	307日		
施　設	利用可能回数	利用回数	利用率(%)
第１会議室	874	562	64.3
第２会議室	873	529	60.6

催し物別利用状況　《第１・第２会議室》

区　分	利用回数	割合(%)
会議･研修会	1,037	95.1
展　示　会	54	4.9
合　計	1,091	100.0

－武蔵野市立かたらいの道市民スペース条例－

② 工事請負費

130 万円以下　　1 件　　40,635 円

交　流　事　業　課

２－１－９（決算書130ページ）

○交流事業費

1 アメリカ・ラボック市との相互交流事業

市内在住中学生 16 名をジュニア交流団員としてアメリカ合衆国テキサス州ラボック市へ派遣。10 日間の日程で、アメリカの青少年との交流、ホームステイ、ラボック市議会表敬訪問、NASA 等施設見学、野外自然体験などを行った。ラボック市には 6 泊 7 日（ホームステイ 2 泊）滞在。（詳細は『第 25 回武蔵野市ジュニア交流団報告書』を参照。）

実施期間	平成25年7月21日（日）～7月30日（火）　10日間
参 加 者	市内在住中学生16人、引率者3人、計19人　（応募者71名）
訪 問 先	アメリカ合衆国テキサス州ラボック市・ヒューストン市
日　程	6. 9～　結団式、事前研修（計5回実施） 7.18　研修内容…派遣日程の説明、ラボック市及び武蔵野市の概要、国際マナー 健康管理、出し物の練習など
	7.21～　出発式、アメリカテキサス州ヒューストン市へ向け出発 7.23～　テキサス州ラボック市に滞在（6泊） 7.30　アメリカより帰国
	8.25　報告会
	H26.2　第25回武蔵野市ジュニア交流団報告書発刊

―武蔵野市ジュニア交流団海外派遣事業実施要綱―

2 中国との相互交流事業

「青年の翼親善使節団」派遣事業を通じて交流のある、中華人民共和国北京市月壇中学から高校生一行を招へいし、ホームステイ（2 泊）、都内見学、などで友好親善関係を深めた。

実施期間	平成26年1月21日（火）～1月27日（月）　7日間
来 訪 者	高校生12人、引率者3人、計15人
日　程	1.21　羽田着、浅草見学、吉祥寺泊 1.22　富士山周辺見学 1.23　市役所表敬訪問、延命寺、都立武蔵高校訪問 1.24　立川防災館、亜細亜大学見学、ジブリ美術館、ホームステイ開始 1.25　ホームステイ 1.26　ホームステイ終了、さよならパーティー、吉祥寺泊 1.27　お台場見学、成田発

3 韓国との相互交流事業

・大韓民国ソウル特別市江東区青少年交流団受入

大韓民国ソウル特別市江東区から、同市の中高生一行が来訪し、ホームステイ、都内見学などを通じて、友好親善関係を深めた。

実施期間	平成25年8月29日（木）～9月2日（月）　5日間
来 訪 者	中学生5人、高校生7人、引率者3人、計15人
日　程	8.29　羽田着、市役所表敬訪問、吉祥寺泊 8.30　日韓交流ツアー（立川防災館、ジブリ美術館ほか）、ホームステイ開始 8.31　ホームステイ 9. 1　ホームステイ終了、さよならパーティー、吉祥寺泊 9. 2　浅草見学、スカイツリー見学、羽田発

・大韓民国忠州市への青少年交流団派遣事業

市内在住在学の中高生を大韓民国忠州市へ派遣。4 日間の日程で、韓国文化体験、ホームステイ、歴史遺産の見学などを行った。（詳細は『2013 年大韓民国忠州市への青少年交流団報告書』を参照）

実施期間	平成25年8月2日（金）～8月5日（月）　4日間
参 加 者	中学生10人、高校生2人、引率者3名、計15人　（応募者 16人）
訪 問 先	大韓民国忠州市
日　程	6. 9～　結団式、事前研修（計5回実施） 7.25　研修内容…忠州市の概要・韓国語会話・出し物練習など
	8. 2　韓国忠州市へ向け出発 8. 5　韓国より帰国
	8.25　報告会
	H26.2　2013年大韓民国忠州市への青少年交流団報告書発刊

交流事業課

4 ルーマニア・ブラショフ市との交流事業

・ルーマニア・ブラショフ市学生来訪団の受入れ

実施期間	4月4日(木)～ 10日(水)　7日間
来 訪 者	団長:アトメイ ブラショフ市副市長　団員4名　計5名
日　　程	4. 4　成田空港に到着 茶道・剣道体験、市職員との交流 4. 5　表敬訪問、書道体験、アニメ制作会社見学、亜細亜大学訪問、合気道体験 4. 6　都内見学（浜離宮、浅草）、ジブリ美術館 4. 7　都内見学（江戸東京博物館、葛西臨海水族館）市民団体との交流 4. 8～9　富士・箱根方面旅行（忍野、芦ノ湖、箱根、小田原、鎌倉） 4.10　新宿高層ビル見学、明治神宮、原宿、東京タワー、お台場 成田空港から帰国

・ブラショフ市日本武蔵野センター所長の来日研修

実 施 日	1月9日(水)～21日(火)　(機材トラブルにより来日が1日遅れた)　13日間
来 訪 者	ジョルジアナ　バラボイ日本武蔵野センター所長（H23.1.1より現職）
内　　容	1. 9　成田空港に到着 夕刻、武蔵野市に到着、前センター所長と懇談 1.10　事務打ち合わせ、表敬訪問 1.14　日本文化研修 1.15　日本文化研修 1.16　都内見学（車窓から皇居・東京駅、歌舞伎座、築地市場、秋葉原） 1.17　MIA講座参加、アニメ制作会社・おりがみ会館見学、合気道体験 1.20　事務打ち合わせ、広報研修、武蔵野プレイス（職場体験） 1.21　箱根、大涌谷、忍野方面見学

5 その他国際交流事業

・日本・イスラエル・パレスチナ合同学生会議ワークショップ共催

イスラエル・パレスチナ問題に関する意識向上を目指した第11回日本・イスラエル・パレスチナ合同学生会議のワークショップを共催し、イスラエル・パレスチナ学生の帰国支援も行った。

実 施 日	8月25日（日）
場　　所	スイングビル　レインボーサロン
参 加 者	60人（報告会、ワークショップ）

・JICAボランティア募集説明会共催（春・秋）

青年海外協力協会が実施するボランティア募集説明会を共催

①シニア海外ボランティア・日系社会シニア海外ボランティアほか「体験談・説明会」

実 施 日	（春）4月4日（木）　（秋）10月29日(火)
場　　所	武蔵野公会堂ホール
参 加 者	（春）57人　（秋）35人

②青年海外協力隊・日系社会青年ボランティア「体験談・説明会」

実 施 日	（春）4月4日（木）　（秋）10月29日(火)
場　　所	武蔵野公会堂ホール及び第1・第2・第3・第4会議室
参 加 者	（春）119人　（秋）106人

6 武蔵野市交流市町村協議会

・第23回武蔵野市交流市町村協議会

実施期間	1月30日（木）～31日（金）　2日間
開 催 地	新潟県長岡市
参加団体(友好都市)	南砺市,安曇野市,川上村,南房総市,遠野市,長岡市,大崎上島町,酒田市,岩美町
内　　容	・事例発表　「アオーレ長岡の取り組み」 発表者･･･長岡市市民協働推進室長　山崎茂樹 ・視察　生ごみバイオガス発電センター、きおくみらい

交流事業課

7 友好都市交流事業

・宿泊費補助金

①安曇野市ビレッジ安曇野宿泊費助成：1人1泊3,000円を限度に助成する。

年度別助成制度利用者（泊数）

年　度	21年	22年	23年	24年	25年
泊　数	151	170	286	265	157

－安曇野市「ビレッジ安曇野」利用助成要綱－

②南砺市利賀村天竺温泉の郷宿泊費助成：1人1泊3,000円を限度に助成する。

年度別助成制度利用者（泊数）

年　度	21年	22年	23年	24年	25年
泊　数	3	－	－	6	－

－南砺市「天竺温泉の郷」利用助成要綱－

③遠野市たかむろ水光園の宿泊費助成：1人1泊3,000円を限度に助成する。（平成24年度開始）

年度別助成制度利用者（泊数）

年　度	24年	25年
泊　数	4	1

－遠野市「たかむろ水光園」利用助成要綱－

④南房総市海の家開設期間中の民宿利用助成：市民が夏季（7～8月）の一定期間中に、白浜民宿組合に加盟し本事業に参加する民宿を利用する際、宿泊費の一部を助成する。勤労者互助会が市の補助を受けて実施してきた制度を平成21年度から交流事業課に移管し、助成対象を全市民に拡大した。

年度別助成制度利用者（泊数）

年　度		21年	22年	23年	24年	25年
泊　数	大人	290	295	118	111	150
	小学生	111	118	43	36	54
	幼児	82	72	21	19	40
	計	483	485	182	166	244

－南房総市海の家開設期間中の民宿利用助成要綱－

・友好都市南砺市との交流事業

①富山県南砺市民団受入

期　　日	内　　容	来訪者数
12.12（木）～13（金）	12.12　武蔵野プレイス・市役所防災センター見学 劇団SCOT「リア王」観劇（吉祥寺シアター）、市民交流会 12.13　都庁、江戸東京博物館見学	南砺市　市長･市民等37人 武蔵野市　市長･市民等21人

②南砺市観光物産展　「なんと！幸せのおすそわけ展」共催

期　　日	内　　容	会場
11.8(金)～17(日)	南砺市物産販売、芸能披露、キッチンカー販売、ポスター展示、飲食店タイアップ企画（吉祥寺の12の飲食店で南砺市の食材を利用した料理で南砺市をアピール）	丸井吉祥寺店１階イベントスペース コピス吉祥寺１階「こもれび」

③モテモテなんとお見合い大作戦in世界遺産　後援

期　　日	内　　容	会場
10.12(土)～13(日)	南砺市で実施される婚活事業を支援（市報掲載、参加者への説明会会場提供）	南砺市内

交流事業課

・友好都市安曇野市との交流事業
①長野県安曇野市市民交流ツアー「新緑の信州!安曇野へ!」

期　　日	内　　容	参加人員
6. 1(土)～2(日)	大王わさび農場、そば打ち体験、穂高神社、交流会、烏川渓谷緑地　ほか	市民11人、引率者2人

・友好都市南房総市との交流事業
①千葉県南房総市市民交流ツアー「早春の花といちごのおもてなし・道の駅巡り」

期　　日	内　　容	参加人員
2. 8(土)～9(日)	佐久間ダム水仙鑑賞、いちご狩り、市民交流会、食用菜花摘み体験、花摘み体験、太巻き作り体験　ほか	市民19人、引率者2人

②南房総市物産展協力　「南房総市吉祥寺観光ＰＲキャンペーン」支援

期　　日	内　　容	会場
2.22(土)～23(日)	南房総市物産販売、ゆるキャラ、チラシ配布による南房総市の観光ＰＲ	コピス吉祥寺１階「こもれび」

・友好都市大崎上島町との交流事業
①広島県大崎上島町市民交流ツアー「瀬戸内みかんの島と紅葉色づく安芸の宮島へ」

期　　日	内　　容	参加人員
11.15(金)～17(日)	木江町並散策、神峰山、海と島の歴史資料館、岡本醤油製造工場、みかん狩り、交流会、宮島　ほか	市民10人、引率者2人

②大崎上島町立大崎上島中学校商人体験　支援

期　　日	内　　容	会場
10.24(木)	大崎上島中学校の2年生が修学旅行で武蔵野市を訪れ商人体験を実施（会場借用、設置を支援）	コピス吉祥寺１階「こもれび」麦わら帽子

・友好都市岩美町との交流事業
①鳥取県岩美町市民交流ツアー「海と山と温泉の町！岩美町へ！」友好都市交流10周年記念事業

期　　日	内　　容	参加人員
10.18(金)～20(日)	するめ作り体験、城原海岸見学、市民交流会、浦富海岸島めぐり遊覧船乗船、旧岩美鉱山見学、梨狩り、鳥取砂丘見学　ほか	市民10人、引率者2人

8 在住外国人向け広報誌の発行

主に市内在住外国人に向けて市政情報を広報することを目的として、原則月刊でMusashino Digest（むさしのダイジェスト）を発行。市報記事に沿った内容のものを日英対訳で掲載。発行数は毎月500部で、市内のJR各駅、市の公共施設等で配布するほか、市のホームページでも閲覧することができる。また、希望者にはEメールによる配信も行っている。

保　険　課

国民健康保険

被保険者加入状況(26.3.31 現在)

世帯数	被保険者総数	一般被保険者	退職被保険者		
			本　人	被扶養者	計
23,434	34,969	34,515	316	138	454

被保険者異動状況

被保険者数	転入	社保離脱	生保廃止	出生	後期高齢者離脱	その他	計
	2,030	3,972	129	150	1	780	7,062
	転出	社保加入	生保開始	死亡	後期高齢者加入	その他	計
	2,032	3,456	172	176	884	530	7,250

［国保歳入］１－１－１及び１－１－２（決算書 300 ページ）

〇一般及び退職被保険者等国民健康保険税（課税）

1 調定額　　（単位　円）

		平成 21 年度	平成 22 年度	平成 23 年度	平成 24 年度	平成 25 年度
一般	医療給付分	2,546,678,127	2,182,045,012	2,145,375,962	2,133,140,834	2,161,627,451
	後期高齢者支援金分	753,871,080	718,862,588	717,052,138	710,937,166	720,913,332
	介護納付金分	317,403,500	281,261,000	290,785,700	295,959,600	297,055,413
	滞納繰越分	1,236,550,716	1,368,568,654	1,374,498,802	1,278,683,810	1,136,465,304
退職	医療給付分	108,994,186	90,814,700	84,608,600	59,967,700	38,042,103
	後期高齢者支援金分	32,446,207	30,452,400	28,678,000	20,614,000	12,885,700
	介護納付金分	32,552,600	27,548,200	26,421,100	18,914,700	12,059,501
	滞納繰越分	32,580,415	29,451,088	26,954,819	23,614,822	15,769,751
合計		5,061,076,831	4,729,003,642	4,694,375,121	4,541,832,632	4,394,818,555

－国民健康保険法、地方税法、武蔵野市国民健康保険条例－

保険課

2 均等割軽減額

	基礎課税額分			後期高齢者支援金等課税額分		
	納税義務者（人）	被保険者数（人）	均等割軽減額（円）	納税義務者（人）	被保険者数（人）	均等割軽減額（円）
7割軽減	6,679	8,372	105,215,426	6,679	8,372	35,565,600
5割軽減	501	1,259	11,734,553	501	1,259	3,966,600
2割軽減	2,108	3,294	12,451,270	2,108	3,294	4,208,880
合計	9,288	12,925	129,401,249	9,288	12,925	43,741,080

	介護納付金課税額分		
	納税義務者（人）	被保険者数（人）	均等割軽減額（円）
7割軽減	2,851	3,109	21,563,955
5割軽減	328	461	2,270,025
2割軽減	983	1,191	2,341,370
合計	4,162	4,761	26,175,350

○一般及び退職被保険者等国民健康保険税（収納）

1 督促状発付状況

督促は納付の履行を催告する行為であり、地方税を納期限までに完納しないときは、督促しなければならないと定められている。

税　　目	督促税額（円）	督促件数（件）
国民健康保険税	648,817,760	46,141

－地方税法、武蔵野市市税条例－

2 催告書発付状況

督促状を発付してもなお滞納している世帯主に対し、年3回の催告書を送付した。

区　分	発送月	発送件数（世帯数）
第1回	5月	2,365
第2回	7月	6,705
第3回	12月	8,508

3 短期被保険者証交付状況

平成25年8月29日を基準に特別な理由が無く1年以上滞納している等の条件で抽出した被保険者2,312世帯に対し、6ヶ月等の短期被保険者証を交付した。

区分	交付	未交付	2年証へ切替	転出・社保加入等
世帯数	904	774	536	98

－国民健康保険法－
－武蔵野市国民健康保険短期被保険者証交付要綱－

4 資格証明書交付状況

すでに短期被保険者証の交付対象となっている方で、世帯主等と直接接触する機会を確保しているにもかかわらず、保険税の納付を誠意をもって履行していない方を対象に資格証明書を交付した。

区分	既交付済	交付	短期証へ切替	2年証へ切替	転出・社保加入等
世帯数	30	10	－	－	3

－国民健康保険法－
－武蔵野市国民健康保険被保険者資格証明書等取扱要綱－

保険課

5 収納率の年度別推移 （単位：%）

区　分	平成 21 年度	平成 22 年度	平成 23 年度	平成 24 年度	平成 25 年度
現年度	86.00	88.22	90.06	91.39	91.78
滞納繰越	14.33	15.35	20.08	21.56	22.63
合　　計	68.03	66.68	69.17	71.37	73.65

6 納付別収納状況

(1) 現年度分の納付別収納状況

区　　分	金額（円）	割合（%）
特別徴収	205,977,050	6.90
口座振替	1,106,082,622	37.09
コンビニエンスストア	292,139,574	9.80
クレジット収納	20,888,400	0.70
その他自主納付等	1,357,145,810	45.51
合　　計	2,982,233,456	100.00

(2) 総計に対する納付別収納状況（現年度分及び滞納繰越分）

区　　分	金額（円）	割合（%）
特別徴収	205,977,050	6.35
口座振替	1,106,082,622	34.10
コンビニエンスストア	292,139,574	9.01
クレジット収納	20,888,400	0.64
その他自主納付等	1,618,693,248	49.90
合　　計	3,243,780,894	100.00

7 口座振替件数の推移

区　　分	平成 21 年度	平成 22 年度	平成 23 年度	平成 24 年度	平成 25 年度
国保世帯数	23,735	23,762	23,546	23,343	23,434
口座振替世帯数	6,067	6,062	6,085	6,062	5,937
利用率（%）	25.56	25.51	25.84	25.97	25.33

［国保歳出］１－１－２（決算書 310 ページ）

○運営協議会費

国民健康保険運営協議会

国民健康保険事業の運営に関する重要事項を審議し、事業運営を円滑に進めることを目的とした協議会。

開　催　年　月　日	審　　議　　内　　容
平成 25 年 11 月 19 日	平成 24 年度国民健康保険事業会計決算見込について 平成 24 年度特定健康診査・特定保健指導の実施状況について
平成 26 年 1 月 29 日	平成 26 年度国民健康保険事業会計予算（案）について 平成 25 年度特定健康診査・特定保健指導の実施状況について

－武蔵野市国民健康保険運営協議会規則－

保険課

［国保歳出］２－１－１及び２－１－２（決算書 312 ページ）

○一般及び退職被保険者療養給付費

一般被保険者及び退職被保険者の医療費に対する療養給付費

	一般被保険者		退職被保険者		合　　計	
年度	件数	療養給付費（円）	件数	療養給付費（円）	件数	療養給付費（円）
21	506,672	6,156,094,187	21,080	277,359,793	527,752	6,433,453,980
22	515,715	6,257,635,625	20,345	267,537,353	536,060	6,525,172,978
23	521,533	6,556,466,192	20,345	264,585,126	541,878	6,821,051,318
24	533,509	6,855,950,295	16,254	203,692,322	549,763	7,059,642,617
25	538,806	6,935,049,810	9,558	134,269,239	548,364	7,069,319,049

－国民健康保険法－

［国保歳出］２－１－３及び２－１－４（決算書 312 ページ）

○一般及び退職被保険者療養費

被保険者が自費で受けた診療に対し、事後に現金で給付する費用。

	一般被保険者		退職被保険者		合　　計	
年度	件数	療養費（円）	件数	療養費（円）	件数	療養費（円）
21	17,586	153,625,454	785	6,281,358	18,371	159,906,812
22	18,404	154,778,278	609	4,165,961	19,013	158,944,239
23	18,602	151,463,191	581	3,972,282	19,183	155,435,473
24	19,017	156,528,742	526	3,739,322	19,543	160,268,064
25	18,938	149,178,675	287	1,737,694	19,225	150,916,369

－国民健康保険法－

［国保歳出］２－２－１及び２－２－２（決算書 314 ページ）

○一般及び退職被保険者高額療養費

療養の給付について一部負担金が自己負担限度額を超えた場合にその超えた額の全額を支給。

	一般被保険者		退職被保険者		合　　計	
年度	件数	高額療養費（円）	件数	高額療養費（円）	件数	高額療養費（円）
21	9,756	616,219,435	324	33,240,325	10,080	649,459,760
22	10,347	649,207,172	293	28,797,595	10,640	678,004,767
23	11,387	704,598,625	291	34,950,994	11,678	739,549,619
24	11,949	792,313,377	280	23,273,893	12,229	815,587,270
25	12,594	800,250,537	193	17,362,271	12,787	817,612,808

［国保歳出］２－４－１、２－５－１、２－６－１、２－６－２（決算書 316 ページ）

○出産育児一時金

被保険者の出産に対して支給。（出生児 1 人に対し 380,000 円*平成 21 年 10 月以降 420,000 円）

○葬祭費

被保険者が死亡した場合に、その葬儀を行った者に支給。（1 件 50,000 円）

○結核・精神医療給付金

被保険者が非課税で感染症の予防及び感染症の患者に対する医療に関する法律若しくは精神保健及び精神障害者福祉に関する法律の規定による負担において医療に関する給付を受ける場合の自己負担額に相当する額を支給。

年度	出産育児一時金		葬　祭　費		結核・精神医療給付金	
	件数	（円）	件数	（円）	件数	（円）
21	127	50,500,000	168	8,400,000	5,812	6,947,801
22	157	64,690,025	155	7,750,000	6,492	7,847,150
23	138	57,899,990	114	5,700,000	7,265	8,771,631
24	154	64,739,613	134	6,700,000	6,982	9,098,414
25	157	65,808,610	146	7,300,000	8,446	10,119,457

－国民健康保険法・武蔵野市国民健康保険条例－

保険課

［国保歳出］３－１－１、３－１－２、４－１－１、４－１－２、
５－１－１、５－１－２、６－１－１（決算書 318～320 ページ）

○後期高齢者支援金等、前期高齢者納付金等、老人保健拠出金等及び介護納付金

年度	後期高齢者支援金等(円)	前期高齢者納付金等(円)	老人保健拠出金等(円)	介護納付金（円）
21	1,574,057,856	4,475,666	121,696	593,230,193
22	1,458,042,240	2,528,775	20,916,048	634,544,123
23	1,598,061,031	4,733,529	1,349,149	704,777,054
24	1,761,717,608	1,855,971	1,291,609	770,678,051
25	1,848,801,238	1,901,333	72,154	822,516,785

［国保歳出］８－１－１（決算書 322 ページ）

○特定健康診査等事業費

国民健康保険に加入している 40 歳以上 75 歳未満の国保被保険者を対象にメタボリックシンドローム（内臓脂肪症候群）対策を取り入れた特定健康診査・特定保健指導をおこなっている。

特定健康診査

年度	特定健康診査			国保健康診査受診者計
	対象者数	受診者数	受診率	
21	20,679	11,324	54.8	12,736
22	21,030	11,270	53.6	12,598
23	20,650	10,988	53.2	12,473
24	20,965	11,178	53.3	12,336
25	22,828	11,409	50.0	12,182

特定保健指導

年度	動機付け支援			積極的支援		
	対象者数	実施人数	実施率	対象者数	実施人数	実施率
21	1,027	255	24.8	377	124	32.9
22	937	285	30.4	358	92	25.7
23	876	275	31.4	323	81	25.1
24	845	211	25.0	310	47	15.2
25	871	103	11.8	280	23	8.2

－国民健康保険法・武蔵野市国民健康保険条例－

［国保歳出］８－２－１（決算書 322 ページ）

○保健衛生普及費

1 保養施設（通年）

契約した施設に宿泊した被保険者に 1 人 1 泊 3,000 円を年間(4 月～3 月)4 泊補助。

契約施設数　ホテルなど 32 ヶ所（26.3.31 現在）

年度	利用件数	補助金額（円）
21	987	2,961,000
22	1,007	3,021,000
23	1,006	3,018,000
24	997	2,991,000
25	960	2,880,000

－武蔵野市国民健康保険保養施設利用要綱－

保険課

2 医療費通知
国民健康保険の役割への理解・健康の大切さについての関心を高めることを目的として、医療費の額等を通知。

年度	発送件数	実施年月
21	13,404	平成22年 2月
22	13,537	平成22年12月
23	13,535	平成23年12月
24	12,043	平成24年12月
25	29,285	平成25年12月

－武蔵野市国民健康保険医療費通知実施要領－

3 後発医薬品（ジェネリック医薬品）利用差額通知
医療に対する認識とコスト意識を高めることで、医療費における患者負担の軽減を図ることを目的として、後発医薬品（ジェネリック医薬品）を利用した際に見込まれる差額等を通知。（40 歳以上、差額 100 円以上が対象）

年度	実施年月（対象診療年月）	発送件数
23	平成 24 年 3 月（平成 23 年 11 月）	2,528
24	平成 24 年 8 月（平成 24 年 4 月）	2,224
	平成 24 年 11 月（平成 24 年 7 月）	2,240
	平成 25 年 3 月（平成 24 年 11 月）	1,967
25	平成 25 年 8 月（平成 25 年 4 月）	1,980
	平成 25 年 11 月（平成 25 年 7 月）	2,130
	平成 26 年 3 月（平成 25 年 11 月）	1,896

３－１－３（決算書 172 ページ）

○老人保健法医療給付

老人保健法による医療の給付
老人保健制度は平成 19 年度で終了。平成 20 年度以降は請求漏れ医療給付費。

老人保健医療費給付件数及び金額状況（現物）

区分 ＼ 年度		21	22	23	24	25
国保	件数	216	65	－	－	－
	金額（円）	9,746,372	4,624,159	－	－	－
社保	件数	31	－	－	－	－
	金額（円）	1,550,932	－	－	－	－
合計	件数	247	65	－	－	－
	金額（円）	11,297,304	4,624,159	－	－	－

保険課

後期高齢者医療制度

被保険者加入状況（26.3.31 現在）

被保険者総数	3割負担被保険者	1割負担被保険者			障害者認定（再掲）
		一般	低Ⅱ	低Ⅰ	
15,073	3,418	6,641	2,308	2,706	41

被保険者異動状況

被保険者数	転入	年齢到達	生保廃止	障害認定	計
	217	1,010	21	3	1,251
	転出	死亡	生保開始	その他	計
	245	821	21	12	1,099

※その他欄：障害認定の撤回、住所地特例解除

［後期医療歳入］１－１－１（決算書 330 ページ）

○後期高齢者医療保険料（課税）

1 調定額　（単位：円）

区　　分	平成 25 年度
特別徴収	683,120,800
普通徴収	1,134,459,400
滞納繰越	19,228,500
計	1,836,808,700

－高齢者の医療の確保に関する法律－

2 収納率

区　分	特別徴収	普通徴収	計
割合（%）	100.00	99.06	99.41

3 納付別収納状況

区　　分	金額（円）	割合（%）
特別徴収	685,416,000	37.65
口座振替	688,294,900	37.80
その他自主納付等	447,048,700	24.55
計	1,820,759,600	100.00

※還付未済額 3,259,400 円含む

4 口座振替件数

区　　分	平成 25 年度
被保険者数	15,073
口座振替者数	3,238
利用率（%）	21.48

5 督促状発付状況

督促は納付の履行を催告する行為であり、保険料を納期限までに完納しないときは、期限を指定し督促しなければならないと定められている。

税　　目	督促額(円)	督促件数
後期高齢者医療保険料	79,321,400	3,667

－地方自治法－

6 催告書発付状況

督促状を発付してもなお滞納している方に対し催告書を送付している。

発送月	第 1 回（5 月）	第 2 回（7 月）	第 3 回（11 月）	第 4 回（2 月）
発送件数	255	180	228	249

保険課

［後期医療歳出］２－１－１（決算書 334 ページ）

○広域連合分賦金

（単位：円）

年度	保険料負担金	療養給付費負担金	保険基盤安定負担金	広域連合分賦金	保険料軽減措置負担金
21	1,433,781,205	694,250,332	123,435,272	46,640,991	72,973,685
22	1,586,743,000	662,816,647	129,029,670	45,768,431	86,681,055
23	1,601,844,400	725,818,925	134,580,600	42,895,175	95,065,384
24	1,787,255,344	791,160,565	148,936,574	46,535,144	94,886,897
25	1,831,702,856	785,092,611	150,697,972	44,475,822	99,645,414

－東京都後期高齢者医療広域連合関係区市町村負担金規則－

［後期医療歳出］３－１－１、３－１－２、３－２－１（決算書 334～336 ページ）

○健康診査費（一般会計繰出金）

年度	受診件数	市補填額（円）	都広域連合負担額(円)
21	7,766	34,109,807	26,093,760
22	8,010	32,116,197	30,999,660
23	8,412	33,906,840	43,820,040
24	8,720	29,037,600	51,535,200
25	8,764	29,184,120	51,795,240

－東京都後期高齢者医療広域連合後期高齢者医療に関する条例－

○保養施設（通年）

契約した施設に宿泊した被保険者に 1 人 1 泊 3,000 円を年間(4 月～3 月)4 泊補助。
契約施設数　ホテルなど 32 ヶ所（26.3.31 現在）

年度	利用人数	宿泊数（延べ）	補助額(円)
21	981	1,152	3,456,000
22	991	1,159	3,477,000
23	1,007	1,170	3,510,000
24	929	1,104	3,312,000
25	955	1,131	3,393,000

－武蔵野市後期高齢者保養施設利用助成事業実施要綱－

○葬祭費

被保険者が死亡した場合に、その葬儀を行った者に支給。(1 件 50,000 円)

年度	申請件数	支給金額(円)
21	621	31,050,000
22	679	33,950,000
23	718	35,900,000
24	753	37,650,000
25	749	37,450,000

－武蔵野市後期高齢者医療被保険者葬祭費に関する規則－

保険課

３―１―４（決算書 180 ページ）

○国民年金費

1 国民年金適用状況

(1)拠出年金被保険者数　（単位：人）

種別		21 年度	22 年度	23 年度	24 年度	25 年度
第１号被保険者	男	11,777	11,615	11,551	11,468	11,213
	女	11,491	11,402	11,490	11,369	11,082
	計	23,268	23,017	23,041	22,837	22,295
任意加入被保険者	男	171	182	186	180	193
	女	401	412	379	365	331
	計	572	594	565	545	524
第３号被保険者	男	122	126	128	115	121
	女	10,544	10,477	10,213	10,155	10,266
	計	10,666	10,603	10,341	10,270	10,387
合　計	男	12,070	11,923	11,865	11,763	11,527
	女	22,436	22,291	22,082	21,889	21,679
	計	34,506	34,214	33,947	33,652	33,206

－国民年金法－

(2)第１号被保険者の資格取得者内訳　（単位：人）

	21 年度	22 年度	23 年度	24 年度	25 年度
学生	504	517	450	503	643
適用洩れ者	761	413	896	1,104	897
20 歳到達者	613	624	656	630	551
第２号被保険者からの移行者	2,879	2,507	2,268	2,328	2,411
その他	718	656	797	703	926
計	5,475	4,717	5,067	5,268	5,428

－国民年金法－

2 国民年金受給者

(1)拠出年金受給者数　（単位：人）

	21 年度	22 年度	23 年度	24 年度	25 年度
長期給付					
老齢基礎年金	19,661	20,626	21,491	22,463	25,008
老齢年金	1,780	1,588	1,456	1,307	1,007
通算老齢年金	1,506	1,423	1,317	1,215	995
小　計	22,947	23,637	24,264	24,985	27,010
短期給付					
障害基礎年金	244	269	285	305	327
障害年金	35	31	28	23	20
遺族基礎年金	34	32	32	29	32
母子年金	1	1	1	1	－
遺児年金	－	－	－	－	－
寡婦年金	21	20	17	14	12
死亡一時金	13	17	21	33	23
小　計	348	370	384	405	414
合　計	23,295	24,007	24,648	25,390	24,838

障害基礎年金は、法第 30 条・30 条の 2・30 条の 3
遺族基礎年金は、法第 37 条

－国民年金法－

保険課

(2)福祉年金等受給者数　　(単位：人)

	21年度	22年度	23年度	24年度	25年度
老齢福祉年金	15	11	11	11	9
障害基礎年金	734	779	810	839	862
遺族基礎年金	―	―	―	―	―
合　計	749	790	821	850	871

障害基礎年金は、法第30条の4・附則第25条
遺族基礎年金は、附則第28条

―国民年金法―

(3)年金額改正経過　　(単位：円)

	老齢基礎	老齢福祉	障害基礎・障害		遺族基礎・母子	
			1級	2級	子1人	子2人
23年4月	788,900	404,200	986,100	788,900	1,015,900	1,242,900
24年4月	786,500	402,900	983,100	786,500	1,012,800	1,239,100
25年4月	786,500	402,900	983,100	786,500	1,012,800	1,239,100

※平成19年4月より平成22年4月は変更なし

―国民年金法―

3 諸届受理状況

(1)拠出年金関係届受付件数　　(単位：件)

	21年度	22年度	23年度	24年度	25年度
取得・再取得	3,485	3,038	2,828	2,621	2,811
種別変更	531	442	397	376	372
資格喪失･死亡	417	330	362	376	418
付加保険料納付申出・辞退	124	268	279	154	205
資格関係記録訂正、追加	32	34	29	7	35
重複取消	―	2	―	1	5
資格取消	―	―	1	2	13
生年月日・性別訂正	3	1	1	―	―
氏名変更	369	347	354	344	353
転入	2,999	2,657	2,887	2,268	2,873
市内住所変更	865	899	884	814	849
転出予定	3,298	2,490	2,636	2,074	2,449
手帳再交付	77	88	89	67	69
不在・不在復活	6	5	11	21	17
電話番号	3,010	2,788	2,675	2,514	2,950
年金組合諸届	40	11	4	38	2
保険料免除等	4,509	4,403	4,455	4,223	4,772
老齢基礎年金裁定請求	29	21	13	19	16
障害基礎年金裁定請求	45	49	21	5	5
遺族基礎年金裁定請求	1	2	1	3	―
寡婦年金裁定請求	―	―	―	2	―
未支給年金請求	5	9	―	1	―
死亡一時金請求	17	8	8	5	14
特別一時金請求	―	―	―	1	2
現況届(短期給付)	100	95	49	49	47
その他	699	1,159	1,281	1,419	748
計	20,661	19,146	19,265	17,404	19,025

―国民年金法―

(2)福祉年金等関係届受付件数　　(単位：件)

	21年度	22年度	23年度	24年度	25年度
定時届	21	11	7	8	8
老齢福祉年金裁定請求	―	―	―	―	―
未支給請求・死亡報告	4	9	―	―	1
支給停止関係届	―	―	―	―	―
住所・支払局変更	―	―	―	―	―
障害基礎年金裁定請求	28	64	55	43	34
その他	―	―	1	―	―
合　計	53	84	63	51	43

―国民年金法―

市　民　課

２－１－１４（決算書 136 ページ）

〇住居表示費

1 住居表示新築等調査件数　（単位：件）

年　度	吉祥寺東町	吉祥寺南町	御殿山	吉祥寺本町	吉祥寺北町	中町	西久保	緑町	八幡町	関前	境	境南町	桜堤	計
21	49	55	8	35	51	17	47	21	13	25	23	40	5	389
22	45	51	11	25	59	13	26	5	10	19	36	55	2	357
23	40	44	13	17	36	12	27	12	6	18	35	43	6	309
24	49	54	5	29	90	18	24	10	19	26	24	36	20	404
25	60	49	16	37	67	21	27	16	9	40	37	37	8	424

－住居表示に関する条例－

2 住居表示街区案内板清掃委託　（単位：回数）

年　度	標準（年１回）	大型（年２回）	計
21	51	3	54
22	51	3	54
23	51	3	54
24	51	3	54
25	51	2	53

－住居表示に関する条例－

3 住居表示街区案内板盤面取替委託　（単位：枚）

年　度	標準	大型	計
21	7	1	8
22	7	1	8
23	7	1	8
24	8	－	8
25	8	－	8

－住居表示に関する条例－

4 住居表示街区表示板調査・取付取替委託（漢字表示及びローマ字表示板）　（単位：箇所）

年　度	吉祥寺東町	吉祥寺南町	御殿山	吉祥寺本町	吉祥寺北町	中町	西久保	緑町	八幡町	関前	境	境南町	桜堤	計
21	117						108			120				345
22		163									126			289
23			40	131	89			23						283
24						100			48			125	36	309
25	100						108			119				327

－住居表示に関する条例－

5 武蔵野市市内案内図（ 7,000 分の１ ）作成
（単位：部）

年　度	計
21	10,000
22	10,000
23	10,000
24	10,000
25	10,000

※平成18年より、案内図裏面を英語表記にして発行

市民課

２－３－１（決算書 144 ページ）
〇戸籍住民基本台帳費
1 人口統計　年別町丁別人口

各年１月１日現在（単位：人）

町丁名＼年	22	23	24	25	26
吉祥寺東町					
１丁目	2,852	2,872	2,855	2,882	2,919
２丁目	4,521	4,552	4,476	4,553	4,532
３丁目	3,058	3,319	3,494	3,576	3,613
４丁目	1,490	1,493	1,499	1,529	1,505
小　計	11,921	12,236	12,324	12,540	12,569
吉祥寺南町					
１丁目	2,365	2,350	2,313	2,333	2,339
２丁目	2,790	2,769	2,732	2,750	2,698
３丁目	3,710	3,643	3,668	3,689	3,660
４丁目	2,989	2,953	2,990	3,033	2,984
５丁目	1,562	1,559	1,595	1,650	1,706
小　計	13,416	13,274	13,298	13,455	13,387
御殿山					
１丁目	1,764	1,750	1,727	1,685	2,052
２丁目	1,691	1,721	1,740	1,869	1,834
小　計	3,455	3,471	3,467	3,554	3,886
吉祥寺本町					
１丁目	1,891	1,890	1,882	2,052	2,033
２丁目	2,761	2,723	2,664	2,682	2,704
３丁目	2,765	2,789	2,772	2,812	2,799
４丁目	3,774	3,853	3,855	3,845	3,823
小　計	11,191	11,255	11,173	11,391	11,359
吉祥寺北町					
１丁目	3,769	3,789	3,806	3,826	3,791
２丁目	3,249	3,265	3,197	3,194	3,160
３丁目	3,882	3,895	3,921	3,969	3,932
４丁目	3,408	3,392	3,375	3,511	3,520
５丁目	1,540	1,522	1,505	1,551	1,679
小　計	15,848	15,863	15,804	16,051	16,082
中町					
１丁目	2,460	3,309	3,473	3,520	3,549
２丁目	3,734	3,668	3,743	3,855	3,874
３丁目	5,329	5,335	5,283	5,333	5,306
小　計	11,523	12,312	12,499	12,708	12,729
西久保					
１丁目	2,559	2,541	2,523	2,466	2,531
２丁目	4,181	4,106	4,099	4,265	4,301
３丁目	4,227	4,145	4,120	4,114	4,145
小　計	10,967	10,792	10,742	10,845	10,977

町丁名＼年	22	23	24	25	26
緑町					
１丁目	2,135	2,146	2,154	2,133	2,097
２丁目	5,604	5,499	5,604	5,520	5,470
３丁目	670	665	701	703	741
小　計	8,409	8,310	8,459	8,356	8,308
八幡町					
１丁目	1,037	1,033	1,019	1,153	1,147
２丁目	746	718	684	674	682
３丁目	1,507	1,512	1,498	1,507	1,467
４丁目	1,028	998	1,000	987	980
小　計	4,318	4,261	4,201	4,321	4,276
関前					
１丁目	544	544	519	523	514
２丁目	2,424	2,389	2,429	2,434	2,420
３丁目	2,644	2,601	2,673	2,866	2,903
４丁目	1,476	1,475	1,477	1,498	1,486
５丁目	1,663	1,674	1,668	1,703	1,662
小　計	8,751	8,683	8,766	9,024	8,985
境					
１丁目	3,171	3,162	3,199	3,175	3,177
２丁目	3,404	3,351	3,382	3,497	3,711
３丁目	1,904	1,913	1,883	1,909	1,880
４丁目	1,756	1,870	1,899	1,922	1,920
５丁目	4,568	4,572	4,523	4,506	4,516
小　計	14,803	14,868	14,886	15,009	15,204
境南町					
１丁目	2,198	2,210	2,245	2,233	2,219
２丁目	4,177	4,143	4,119	4,181	4,522
３丁目	2,342	2,386	2,416	2,428	2,421
４丁目	2,674	2,704	2,719	2,728	2,758
５丁目	2,261	2,254	2,234	2,230	2,210
小　計	13,652	13,697	13,733	13,800	14,130
桜堤					
１丁目	2,871	2,811	2,759	2,698	2,601
２丁目	2,595	2,618	2,613	4,023	4,951
３丁目	1,142	1,145	1,085	1,093	1,083
小　計	6,608	6,574	6,457	7,814	8,635
総　計	134,862	135,596	135,809	138,868	140,527

※平成 24 年 7 月 9 日住民基本台帳法改正により、25 年から外国人住民を含む。

－住民基本台帳法－

市民課

2 人口統計　年別町丁別世帯

各年１月１日現在（単位：世帯）

町丁名＼年	22	23	24	25	26
吉祥寺東町					
１丁目	1,660	1,688	1,676	1,687	1,748
２丁目	2,385	2,408	2,361	2,386	2,369
３丁目	1,590	1,695	1,749	1,793	1,796
４丁目	744	752	753	777	737
小　計	6,379	6,543	6,539	6,643	6,650
吉祥寺南町					
１丁目	1,274	1,278	1,237	1,237	1,233
２丁目	1,625	1,608	1,615	1,624	1,596
３丁目	1,905	1,875	1,893	1,942	1,941
４丁目	1,574	1,551	1,569	1,613	1,602
５丁目	884	880	909	929	948
小　計	7,262	7,192	7,223	7,345	7,320
御殿山					
１丁目	1,091	1,086	1,067	1,063	1,208
２丁目	970	987	1,005	1,030	1,008
小　計	2,061	2,073	2,072	2,093	2,216
吉祥寺本町					
１丁目	1,265	1,287	1,267	1,372	1,350
２丁目	1,793	1,795	1,753	1,782	1,806
３丁目	1,619	1,654	1,642	1,669	1,672
４丁目	2,028	2,057	2,054	2,061	2,057
小　計	6,705	6,793	6,716	6,884	6,885
吉祥寺北町					
１丁目	1,996	2,000	2,018	2,030	2,013
２丁目	1,452	1,439	1,416	1,427	1,418
３丁目	1,808	1,823	1,812	1,846	1,823
４丁目	1,558	1,543	1,526	1,561	1,563
５丁目	713	704	700	718	748
小　計	7,527	7,509	7,472	7,582	7,565
中町					
１丁目	1,496	1,925	1,973	1,992	2,000
２丁目	2,127	2,107	2,152	2,222	2,256
３丁目	2,701	2,713	2,706	2,747	2,755
小　計	6,324	6,745	6,831	6,961	7,011
西久保					
１丁目	1,328	1,328	1,327	1,263	1,301
２丁目	2,351	2,324	2,304	2,398	2,426
３丁目	2,527	2,491	2,466	2,460	2,423
小　計	6,206	6,143	6,097	6,121	6,150

町丁名＼年	22	23	24	25	26
緑町					
１丁目	1,032	1,037	1,041	1,038	1,044
２丁目	2,492	2,455	2,520	2,501	2,495
３丁目	331	323	336	342	351
小　計	3,855	3,815	3,897	3,881	3,890
八幡町					
１丁目	540	530	522	578	583
２丁目	274	261	251	248	261
３丁目	658	663	651	661	650
４丁目	468	453	460	458	455
小　計	1,940	1,907	1,884	1,945	1,949
関前					
１丁目	270	276	263	265	256
２丁目	1,174	1,153	1,163	1,166	1,158
３丁目	1,283	1,272	1,273	1,332	1,340
４丁目	730	724	732	738	743
５丁目	833	841	833	853	846
小　計	4,290	4,266	4,264	4,354	4,343
境					
１丁目	1,846	1,841	1,843	1,825	1,840
２丁目	1,752	1,737	1,768	1,859	1,974
３丁目	847	850	841	861	854
４丁目	824	862	885	905	899
５丁目	2,183	2,168	2,149	2,162	2,176
小　計	7,452	7,458	7,486	7,612	7,743
境南町					
１丁目	1,221	1,222	1,232	1,228	1,218
２丁目	2,201	2,186	2,196	2,237	2,415
３丁目	1,240	1,267	1,271	1,285	1,270
４丁目	1,419	1,421	1,431	1,432	1,474
５丁目	1,203	1,205	1,211	1,221	1,206
小　計	7,284	7,301	7,341	7,403	7,583
桜堤					
１丁目	1,509	1,482	1,434	1,408	1,375
２丁目	1,102	1,105	1,105	1,603	1,910
３丁目	507	515	493	494	495
小　計	3,118	3,102	3,032	3,505	3,780
総　計	70,403	70,847	70,854	72,329	73,085

※平成 24 年 7 月 9 日住民基本台帳法改正により、25 年から外国人世帯を含む。

－住民基本台帳法－

市民課

3 住民異動届出期間経過通知

簡易裁判所送付分(住民基本台帳法第53条)　（単位：件）

年　度	21	22	23	24	25
市民課	112	131	162	146	130
市政センター	177	140	155	166	149
計	289	271	317	312	279

－住民基本台帳法－

4 住民票等郵送請求文書処理

請求文書処理状況　（単位：件）

年　度	21	22	23	24	25
有料分	17,573	16,918	16,372	16,567	19,365
無料分	13,094	13,608	14,123	13,671	14,286
計	30,667	30,526	30,495	30,238	33,651

－住民基本台帳法－

5 戸籍の附票記載処理

（単位：件）

年　度	21	22	23	24	25
件　数	8,236	8,395	7,672	8,750	8,196

－住民基本台帳法－

6 住民異動処理件数

（単位：件）

年　度		21	22	23	24	25
転入	市民課	3,476	3,629	3,893	4,475	5,476
	市政センター	4,823	4,951	4,217	4,539	5,078
	計	8,299	8,580	8,110	9,014	10,554
出生	市民課	671	788	784	867	915
	市政センター	360	351	341	328	375
	計	1,031	1,139	1,125	1,195	1,290
転出	市民課	2,681	2,794	2,973	3,067	3,566
	市政センター	5,341	5,013	5,070	4,999	5,305
	計	8,022	7,807	8,043	8,066	8,871
死亡	市民課	840	919	901	978	1,000
	市政センター	160	162	154	163	171
	計	1,000	1,081	1,055	1,141	1,171
転居	市民課	876	908	888	973	1,257
	市政センター	1,332	1,468	1,480	1,493	1,856
	計	2,208	2,376	2,368	2,466	3,113
その他	市民課	3,435	3,542	3,011	4,580	4,819
	市政センター	1,156	1,186	990	1,128	1,461
	計	4,591	4,728	4,001	5,708	6,280
合計	市民課	11,979	12,580	12,450	14,940	17,033
	市政センター	13,172	13,131	12,252	12,650	14,246
	計	25,151	25,711	24,702	27,590	31,279

－住民基本台帳法－

7 転入等受理通知及び通知件数

（単位：件）

年　　度	21	22	23	24	25
受理件数	9,957	9,290	8,891	10,068	11,608
通知件数	11,022	11,504	10,854	11,921	12,047
計	20,979	20,794	19,745	21,989	23,655

－住民基本台帳法－

8 印鑑登録

印鑑事務処理件数（公用を含む）　（単位：件）

年　度	21	22	23	24	25
印鑑証明	54,579	54,808	52,281	53,098	54,064
印鑑登録	6,968	7,289	6,591	7,171	7,374
（即日）	6,044	6,432	5,831	6,399	6,564
（回答）	906	857	760	772	810
印鑑登録の廃止	6,569	6,579	6,429	6,601	6,396
登録印鑑数（年度末）	75,362	76,072	76,234	76,804	77,782

※市政センターを含む

－印鑑条例－

市民課

9 国籍別人口　（単位：人）

年　度	21	22	23	24	25
中国・台湾	899	852	803	806	866
韓国又は朝鮮	590	593	560	543	527
米国	252	216	223	204	313
フィリピン	88	76	84	76	77
英国	68	56	63	61	66
カナダ	52	52	47	34	34
オーストラリア	46	39	37	25	30
タイ	51	50	40	36	29
インド	35	40	26	22	30
ネパール	39	42	54	51	65
フランス	30	33	36	36	34
マレーシア	26	21	20	22	17
ドイツ	17	24	16	14	13
ブラジル	25	18	17	9	10
ベトナム	12	10	12	29	31
その他	220	215	220	195	206
計	2,450	2,337	2,258	2,163	2,348

－外国人登録法（平成 24 年 7 月 9 日廃止）－　－住民基本台帳法－

10 火葬許可

死体(胎)火葬及び改葬許可証交付件数　（単位：件）

年　度	21		22		23		24		25	
死体火葬許可	1,027	(184)	1,074	(188)	1,069	(181)	1,160	(199)	1,192	(195)
死胎火葬許可	44	(28)	63	(49)	20	(16)	42	(28)	48	(31)
改葬許可	19	(－)	9	(－)	8	(－)	11	(－)	9	(－)
計	1,090	(212)	1,146	(237)	1,097	(197)	1,213	(227)	1,249	(226)

※（　）は市政センター取扱分で内数　－墓地、埋葬等に関する法律－

11 本籍数及び本籍人口　（年度末現在）

年　度	21	22	23	24	25
本籍数（戸）	52,499	52,993	53,386	53,786	54,309
本籍人口（人）	129,358	130,023	130,674	131,329	132,074

－戸籍法－

12 戸籍編製　（単位：件）

年　度	21	22	23	24	25
新戸籍編製	1,447	1,462	1,372	1,425	1,524
除籍	861	968	979	1,025	1,001
犯歴名簿処理	391	456	362	277	404
相続税法第 58 条通知	1,031	1,112	909	840	861
身分照会回答	1,573	1,539	1,612	1,933	1,491
戸籍届出期間経過通知	1	4	2	－	1
計	5,304	5,541	5,236	5,500	5,282

－戸籍法－

市民課

13 戸籍届出事件処理件数　（単位：件）

年　度	21		22		23		24		25	
出生	1,696	(555)	1,744	(612)	1,800	(590)	1,790	(646)	1,921	(712)
国籍留保	39	(2)	43	(2)	36	(2)	45	(3)	25	(1)
認知	19	(1)	23	(2)	10	(－)	24	(1)	19	(－)
養子縁組	82	(9)	101	(8)	84	(11)	103	(7)	108	(10)
養子離縁	17	(1)	17	(2)	22	(－)	27	(5)	27	(2)
法73条の２	2	(－)	2	(－)	1	(－)	4	(－)	2	(1)
婚姻	2,140	(348)	2,056	(384)	1,992	(375)	1,987	(415)	2,013	(344)
離婚	420	(50)	392	(45)	384	(47)	375	(37)	404	(38)
法77条の２	135	(12)	134	(13)	119	(9)	130	(6)	145	(4)
親権・後見	14	(2)	6	(－)	3	(－)	6	(2)	8	(1)
死亡	1,482	(450)	1,611	(484)	1,577	(491)	1,661	(548)	1,755	(562)
失踪	－	(－)	6	(2)	6	(3)	1	(－)	1	(－)
復氏	4	(1)	4	(－)	1	(－)	4	(1)	5	(1)
姻族関係終了	3	(1)	4	(1)	1	(－)	3	(3)	10	(2)
相続人排除	－	(－)	－	(－)	－	(－)	－	(－)	－	(－)
入籍	259	(25)	207	(17)	176	(11)	210	(15)	226	(7)
分籍	34	(－)	38	(1)	54	(2)	51	(5)	48	(－)
国籍取得	1	(1)	3	(1)	2	(－)	3	(1)	2	(－)
帰化	10	(4)	17	(3)	12	(2)	10	(1)	6	(1)
国籍喪失	6	(－)	1	(－)	3	(－)	5	(－)	2	(－)
国籍選択	11	(2)	4	(2)	5	(－)	8	(1)	10	(7)
氏の変更	28	(2)	40	(8)	27	(4)	24	(6)	24	(4)
名の変更	11	(1)	12	(5)	15	(4)	10	(5)	1	(－)
転籍	825	(5)	934	(6)	875	(3)	957	(6)	959	(3)
就籍	－	(－)	－	(－)	－	(－)	－	(－)	－	(－)
訂正・更正	134	(1)	111	(－)	97	(－)	109	(－)	101	(－)
追完	6	(1)	2	(1)	－	(－)	2	(1)	2	(1)
その他	11	(－)	5	(－)	5	(1)	3	(－)	6	(1)
不受理申出	52	(17)	47	(12)	50	(18)	54	(18)	57	(15)
合計	7,441	(1,491)	7,564	(1,611)	7,357	(1,573)	7,606	(1,733)	7,887	(1,717)

※（　　）は内数として、非本籍人の届出件数
※市政センター届出件数を含む

－戸籍法－

14 人口動態調査　（単位：件）

年　度	21	22	23	24	25
出　生	1,010	1,100	1,087	1,135	1,225
死　亡	1,030	1,081	1,072	1,168	1,195
死　産	46	63	20	42	48
婚　姻	1,119	1,117	1,087	1,082	1,058
離　婚	248	210	224	203	227
計	3,453	3,571	3,490	3,630	3,753

－人口動態調査令－

15 電子証明書発行件数　（単位：件）

年　度	21	22	23	24	25
件　数	650	831	823	749	818

－電子署名に係る地方公共団体の認証業務に関する法律－

16 自動交付機用市民証明書カード登録者数　（単位：枚）

年　度	22	23	24	25
市民証明書カード・印鑑登録証（緑）	20,445	26,051	31,204	36,220
市民証明書カード（青）	855	1,290	1,694	2,198
計	21,300	27,341	32,898	38,418

※証明書自動交付機：平成20年9月設置

－市民証明書カードの交付等に関する規則－

市民課

［歳入］１２－２－１（決算書 82 ページ）

〇総務手数料

1 臨時運行許可

年度		21	22	23	24	25
市民課	件数	253	181	193	214	202
	金額（円）	189,750	135,750	144,750	160,500	151,500
市政センター	件数	193	182	196	138	157
	金額（円）	144,750	136,500	147,000	103,500	117,750
合計	件数	446	363	389	352	359
	金額（円）	334,500	272,250	291,750	264,000	269,250

－手数料徴収条例－

2 戸籍住民票関係交付事務処理状況

年　度		21	22	23	24	25
印鑑登録証	件数	6,968	7,289	6,591	7,171	7,374
	金額（円）	2,088,600	2,186,700	1,977,300	2,151,300	2,212,200
印鑑証明書（うち自動交付機）	件数	54,579 (18,671)	54,808 (23,711)	52,281 (25,889)	53,098 (27,844)	54,064 (30,705)
	金額（円）	14,503,900 (3,734,200)	14,067,100 (4,742,200)	13,090,300 (5,177,800)	13,141,700 (5,568,800)	13,145,400 (6,141,000)
戸籍証明書（うち自動交付機）	件数	45,649 (1,520)	46,331 (1,801)	46,060 (2,154)	45,590 (2,572)	46,939 (2,759)
	金額（円）	20,636,050 (684,000)	20,839,900 (810,450)	20,226,750 (969,300)	20,090,850 (1,157,400)	20,828,450 (1,241,550)
住民基本台帳カード	件数	1,703	1,753	1,550	1,265	1,368
	金額（円）	851,500	875,500	774,000	632,000	684,000
住　民登録証明書（うち自動交付機）	件数	93,996 (11,574)	95,015 (16,067)	92,912 (18,015)	94,453 (21,459)	113,659 (28,517)
	金額（円）	23,757,300 (2,314,800)	23,469,600 (3,213,400)	22,317,800 (3,603,000)	22,864,400 (4,291,800)	27,885,000 (5,703,400)
広域交付住民票	件数	97	125	130	122	131
	金額（円）	28,800	37,500	39,000	35,100	39,000
諸証明書	件数	2,267	2,441	2,597	2,575	2,524
	金額（円）	664,500	726,600	770,100	769,200	747,600
外国人登録原票記載事項証明	件数	2,120	1,978	1,950	611	－
	金額（円）	601,300	564,600	554,500	178,300	－
閲覧	件数	300	276	274	373	430
	金額（円）	14,400	32,100	26,700	30,600	23,100
合計（うち自動交付機）	件数	207,679 (31,765)	210,016 (41,579)	204,345 (46,058)	205,258 (51,875)	226,489 (61,981)
	金額（円）	63,146,350 (6,733,000)	62,799,600 (8,766,050)	59,776,450 (9,750,100)	59,893,450 (11,018,000)	65,564,750 (13,085,950)

※市政センター、公用を含む

－手数料徴収条例－

※平成 24 年 7 月 9 日外国人登録法廃止につき、以降外国人登録原票記載事項証明の発行なし。

市政センター

２－１―１１（決算書134ページ）

〇市政センター費

1 住民基本台帳事務（異動処理件数）　（件）

区分	年度／センター名	21	22	23	24	25
転　入	吉祥寺	1,744	1,851	1,602	1,502	1,686
	中　央	1,691	1,870	1,417	1,717	1,932
	武蔵境	1,388	1,230	1,198	1,320	1,460
	計	4,823	4,951	4,217	4,539	5,078
出　生	吉祥寺	135	151	148	110	145
	中　央	69	66	63	58	70
	武蔵境	156	134	130	160	160
	計	360	351	341	328	375
転　出	吉祥寺	2,191	2,023	2,074	1,951	2,104
	中　央	1,709	1,670	1,577	1,637	1,703
	武蔵境	1,441	1,320	1,419	1,411	1,498
	計	5,341	5,013	5,070	4,999	5,305
死　亡	吉祥寺	92	105	91	113	119
	中　央	4	5	7	10	4
	武蔵境	64	52	56	40	48
	計	160	162	154	163	171
転　居	吉祥寺	551	587	627	573	691
	中　央	401	497	452	502	596
	武蔵境	380	384	401	418	569
	計	1,332	1,468	1,480	1,493	1,856
その他	吉祥寺	485	529	452	445	563
	中　央	335	300	263	321	415
	武蔵境	336	357	275	362	483
	計	1,156	1,186	990	1,128	1,461
合　計	吉祥寺	5,198	5,246	4,994	4,694	5,308
	中　央	4,209	4,408	3,779	4,245	4,720
	武蔵境	3,765	3,477	3,479	3,711	4,218
	計	13,172	13,131	12,252	12,650	14,246

※中央市政センター夜間窓口・休日開庁業務取扱い件数含む　－住民基本台帳法－

市政センター

2 一般証明

諸証明書交付事務等処理状況（市民課共通項目）　（金額：円）

センター名 件数等 / 証明書等	吉祥寺市政センター		中央市政センター		武蔵境市政センター		合　計	
	件 数	金 額	件 数	金 額	件 数	金 額	件 数	金 額
印鑑登録証	1,770	531,000	1,568	470,400	1,320	396,000	4,658	1,397,400
印鑑証明書	(5) 5,768	1,730,400	(1) 6,014	1,804,200	(1) 6,550	1,965,000	(7) 18,332	5,499,600
戸籍証明書	(8) 6,738	3,463,250	(55) 5,431	2,730,600	(7) 4,038	2,044,050	(70) 16,207	8,237,900
住民登録証明書	(567) 14,191	4,257,300	(550) 14,867	4,460,100	(580) 14,198	4,259,400	(1,697) 43,256	12,976,800
住民基本台帳カード	311	155,500	122	61,000	213	106,500	646	323,000
諸証明書	365	109,500	359	107,700	(1) 221	66,300	(1) 945	283,500
小　計	(580) 29,143	10,246,950	(606) 28,361	9,634,000	(589) 26,540	8,837,250	(1,775) 84,044	28,718,200
臨時運行許可	19	14,250	4	3,000	134	100,500	157	117,750
合　計	(580) 29,162	10,261,200	(606) 28,365	9,637,000	(589) 26,674	8,937,750	(1,775) 84,201	28,835,950

※中央市政センター夜間窓口・休日開庁業務取扱い件数含む　　ー手数料徴収条例ー

※住民基本台帳カードは、平成15年8月25日施行

※(　)は公用で外数

※平成24年７月９日外国人登録法廃止につき、外国人登録原票記載事項証明書から住民登録証明書に移行

諸証明書交付事務等処理状況（センターのみ取扱項目）　（金額：円）

センター名 件数等 / 証明書等		吉祥寺市政センター		中央市政センター		武蔵境市政センター		合　計	
		件 数	金 額	件 数	金 額	件 数	金 額	件 数	金 額
総務	納課税証明	(42) 4,092	1,227,600	(30) 3,554	1,066,200	(71) 4,969	1,490,700	(143) 12,615	3,784,500
	評価証明	(378) 1,148	344,400	(518) 1,050	315,000	(189) 488	146,400	(1,085) 2,686	805,800
	住宅用家屋証明	81	105,300	206	267,800	76	98,800	363	471,900
	小　計	(420) 5,321	1,677,300	(548) 4,810	1,649,000	(260) 5,533	1,735,900	(1,228) 15,664	5,062,200
その他	保健体育使用料	17	29,900	79	101,620	95	116,260	191	247,780
	交通災害共済	1,015	859,300	707	607,500	1,163	1,021,000	2,885	2,487,800
	犬の登録	281	302,950	94	108,050	264	239,350	639	650,350
	文化施設ﾁｹｯﾄ販売	1,356	3,825,730	291	609,750	476	1,102,650	2,123	5,538,130
	アルテ会員	171	172,000	47	45,000	64	63,000	282	280,000
	有償刊行物	65	6,500	59	5,900	40	4,000	164	16,400
	小　計	2,905	5,196,380	1,277	1,477,820	2,102	2,546,260	6,284	9,220,460
合　計		(420) 8,226	6,873,680	(548) 6,087	3,126,820	(260) 7,635	4,282,160	(1,228) 21,948	14,282,660

※中央市政センター夜間窓口・休日開庁業務取扱い件数含む　　ー手数料徴収条例ー

※（　）は公用で外数

市政センター

3 印鑑登録

印鑑事務処理件数　　（件）

センター名	吉祥寺市政センター	中央市政センター	武蔵境市政センター	合　計
印鑑証明	(5) 5,768	(1) 6,014	(1) 6,550	(7) 18,332
印鑑登録	1,770	1,568	1,320	4,658
（即　日）	1,529	1,458	1,118	4,105
（回　答）	241	110	202	553
印鑑登録の廃止	1,614	977	1,215	3,806
登録印鑑	20,015	9,596	16,856	46,467

※中央市政センター夜間窓口・休日開庁業務取扱い件数含む　　－印鑑条例－

※（　）は公用で外数

4 センター受付業務

センター受付、配布業務の取扱件数　　（件）

区分＼センター名	吉祥寺市政センター	中央市政センター	武蔵境市政センター	合　計
住居表示関係届	13	29	4	46
犬の登録関係届	76	30	50	156
国民健康保険関係届	2,083	1,154	1,789	5,026
国民年金関係届	566	298	488	1,352
後期高齢者医療関係届	335	201	372	908
軽自動車登録・廃止	85	70	140	295
市民税等申告	644	667	367	1,678
福祉関係届	331	189	428	948
私立幼稚園等補助金申請	380	153	465	998
児童手当・乳幼児関係届	2,157	1,353	2,560	6,070
市民社会福祉協議会関係	4	1	18	23
母子手帳交付	353	316	309	978
転入学･私立学校在籍届	125	74	127	326
水道開栓・中止等届	2	2	20	24
市民税等納付書発行	1,328	1,172	1,267	3,767
水道料納付書発行	1,506	698	872	3,076
その他配布物	11,527	7,394	10,705	29,626
その他相談、取次等	4,776	3,064	4,436	12,276
計	26,291	16,865	24,417	67,573

※その他配布物：保育所入所しおり　指定ごみ袋　ボランティアごみ袋　有害ごみ袋　わたしの便利帳　都営住宅等

※その他相談・取次等：各種相談　防災関係申請　文化・体育施設予約申込　本庁各課宛文書等

※中央市政センター夜間窓口・休日開庁業務取扱い件数含む

5 センター受付分戸籍届出件数

（件）

区分＼センター名	吉祥寺市政センター	中央市政センター	武蔵境市政センター	合　計
出　生	153	132	172	457
婚　姻	77	90	49	216
離　婚	26	25	7	58
法第77条の２	8	9	2	19
死　亡	132	14	52	198
入　籍	7	10	7	24
転　籍	88	79	104	271
そ　の　他	37	7	10	54
不受理申出	4	4	1	9
計	532	370	404	1,306

※中央市政センター夜間窓口・休日開庁業務取扱い件数含む　　－戸籍法－

市政センター

6 届出期間経過通知

簡易裁判所送付分の件数（住民基本台帳法第５３条）　（件）

センター名＼年度	21	22	23	24	25
吉祥寺市政センター	77	68	71	59	68
中央市政センター	53	40	45	52	39
武蔵境市政センター	47	32	39	55	42
計	177	140	155	166	149

※中央市政センター夜間窓口・休日開庁業務取扱い件数含む　**－住民基本台帳法－**

7 自動交付機用市民証明書カード登録者数

（枚）

	センター名＼年度	22	23	24	25
市民証明書カード・印鑑登録証（緑）	吉祥寺市政センター	6,760	8,418	9,604	10,875
	中央市政センター	3,347	4,570	5,744	6,911
	武蔵境市政センター	3,685	4,623	5,767	6,823
	小計	13,792	17,611	21,115	24,609
市民証明書カード（青）	吉祥寺市政センター	326	621	873	1,203
	中央市政センター	116	174	240	334
	武蔵境市政センター	153	177	196	236
	小計	595	972	1,309	1,773
合計		14,387	18,583	22,424	26,382

※証明書自動交付機　平成20年9月設置　**－市民証明書カードの交付等に関する規則－**

※年度末時点の登録者数

8 中央市政センター夜間窓口業務取扱件数（平成12年5月22日開設）

取扱業務＼年度	21		22		23		24		25	
印鑑証明書		1,597		1,128	(1)	758		846		693
戸籍証明書	(5)	1,119	(1)	920		783	(2)	811		865
住民登録証明書	(65)	3,125	(43)	2,508	(40)	1,893	(43)	2,038	(43)	2,675
諸証明書		66		46	(4)	49		55		39
転入		382		307		248		342		360
転出		276		200		199		252		238
転居・世帯分離他		116		117		84		121		127
出生		27		24		19		17		15
婚姻		47		23		18		24		17
離婚		5		9		5		3		5
法第77条の２		2		2		－		2		1
入籍		5		2		5		4		4
転籍		7		10		8		3		8
その他戸籍届出		4		1		3		5		2
不受理申出		2		－		－		1		－
課税証明書		204		241		248		297		394
合計	(70)	6,984	(44)	5,538	(45)	4,320	(45)	4,821	(43)	5,443
業務日数		239		168		144		142		141

※（　）は公用で外数

※課税証明書は平成20年8月より取扱開始

※平成22年7月より窓口開設日を月・水・金（祝日除く）に変更

市政センター

9 中央市政センター休日開庁業務取扱件数（平成20年8月10日開設）

取扱業務＼年度	21		22		23		24		25	
印鑑登録		428		567		417		554		625
印鑑証明書		1,029		747		543		587		655
戸籍証明書		440	(1)	480	(1)	405		516		713
住民登録証明書	(16)	1,599	(13)	1,478	(19)	1,136	(29)	1,373	(36)	1,911
諸証明書		20		39		32		21		34
転入		392		422		340		488		570
転出		280		311		286		349		406
転居		61		78		95		105		120
その他住民異動		15		11		16		15		20
出生		20		31		22		36		43
婚姻		32		68		38		31		41
離婚		5		6		－		2		4
法第77条の２		－		1		－		－		2
入籍		5		1		1		－		1
転籍		9		11		13		16		16
その他戸籍届出		1		1		2		7		8
不受理申出		－		－		－		－		－
臨時運行許可		－		3		3		1		1
納・課税証明	(2)	211	(3)	229	(1)	186	(6)	286	(2)	348
評価証明	(5)	18	(12)	23		18	(6)	12	(7)	35
交通災害共済		3		7		11		6		16
住居表示関係届		－		2		－		－		2
犬の登録関係届		3		4		7		1		6
国民健康保険関係届		93		143		92		139		175
国民年金関係届		22		36		18		24		31
後期高齢者医療関係届		4		4		7		5		9
軽自動車登録・廃止		8		13		6		8		8
市民税等申告		2		2		4		5		3
福祉関係届		－		2		1		3		4
児童手当・乳幼児関係等届		84		118		115		146		158
市民社会福祉協議会関係		－		－		－		－		－
母子手帳交付		19		29		40		76		111
転入学･私立学校在籍届		4		7		12		6		6
水道開栓・中止等届		2		－		1		2		1
その他配布物		126		178		195		182		79
その他相談、取次等		432		445		520		462		473
合計	(23)	5,367	(29)	5,497	(21)	4,582	(41)	5,464	(45)	6,635
業務日数		23		24		19		23		26

※（　）は公用で外数

※その他配布物：保育所入所しおり　指定ごみ袋　ボランティアごみ袋　有害ごみ袋　わたしの便利帳　都営住宅等

※その他相談・取次等：各種相談　防災関係申請　本庁各課宛文書等

※節電対策につき平成23年7月1日～9月22日は、日曜日の休館日を平日へ振替え。取扱い件数は平日受付分に含む

※平成25年度分ついては、平成25年４月７日・平成26年３月31日の臨時開庁分を含む

安　全　対　策　課

２－１－１５（決算書 136 ページ）

〇生活安全対策費

〇環境浄化対策事業

1 旅館の建築及びレンタルルーム営業に関する指導要綱の運用状況　（単位：件）

区分	平成 21 年度		平成 22 年度		平成 23 年度		平成 24 年度		平成 25 年度	
	旅館建築等	レンタルルーム営業	旅館建築等	レンタルルーム営業	旅館建築等	レンタルルーム営業	旅館建築等	レンタルルーム営業	旅館建築等	レンタルルーム営業
事前協議	－	－	－	－	－	－	－	－	－	－
同意申請	－	－	－	－	－	－	－	－	－	－
同意又は不同意	－	－	－	－	－	－	－	－	－	－
工事完了検査	－	－	－	－	－	－	－	－	－	－
勧告	－	－	－	－	－	－	－	－	－	－

－武蔵野市環境浄化に関する条例施行規則－
－武蔵野市旅館・レンタルルーム規制条例－
－武蔵野市旅館の建築等に関する指導要綱－
－武蔵野市レンタルルーム営業に関する指導要綱－

2 環境浄化審議会

環境浄化特別推進地区に関する事項、旅館・レンタルルーム規制条例に関する事項及び勧誘行為等適正化特定地区の指定に関する事項その他市長が必要と認める事項を調査、審議する。

H26.3.4 審議会実施。

－武蔵野市環境浄化に関する条例－
－武蔵野市環境浄化に関する条例施行規則－

3 防犯活動等

飲食店営業者などのための講習会

開催日	H25.12.5
場所	武蔵野公会堂
対象	市内で飲食店営業などを営む者及びその従業員
参加者	86 人
市の対応	環境浄化に関する市の施策を説明し、参加者には受講済ステッカーを配布した。

－武蔵野市環境浄化に関する条例－

4 まちづくり事業

環境浄化特別推進地区

事業区分	事業概要	備考
地域の環境浄化及び活性化	道路清掃 フラワーポットの設置 街路灯の電気料金助成	毎日実施 補助事業 〃

－武蔵野市環境浄化に関する条例－
－武蔵野市環境浄化に関する条例施行規則－
－環境浄化特別推進地区における商業活動活性化事業補助金交付要綱－

5 防犯カメラの運用状況

環境浄化特別推進地区内４箇所に防犯テレビカメラを S53.4（内、１箇所については平成 12 年）から設置。H24.3 吉祥寺駅東部地区及び南口に防犯カメラ 10 台新増設し、既設４台の改修と合わせて 14 台設置した。東部地区の防犯カメラ８台については、モニターを従来どおり東口交番に設置。H24.3.16 に設置記念式典及び環境浄化推進啓発キャンペーンを実施。

－武蔵野市環境浄化に関する条例－
－武蔵野市環境浄化に関する条例施行規則－
－武蔵野市防犯カメラの管理及び運用に関する規則－
－環境浄化特別推進地区における防犯カメラの管理及び運用に関する要綱－

6 歳末特別環境浄化推進パトロール

吉祥寺東部地区の安全・安心のまちづくりをアピールするため、市長を先頭に市民や関係機関と連携して「歳末特別環境浄化推進パトロール」を実施した。

日時	H25.12.25　18:00～19:00
集合・解散	吉祥寺駅北口駅前ロータリー部分
対象	環境浄化特別推進地区（吉祥寺駅北東地域及び南東地域）
参加者	133 人

－武蔵野市環境浄化に関する条例－
－武蔵野市つきまとい勧誘行為の防止及び路上宣伝行為等の適正化に関する条例－

安全対策課

○生活安全対策事業

1 市内安全パトロール

武蔵野市青色防犯パトロール隊「ホワイトイーグル」による市内安全パトロールの実施。市内を３地区に分けて、３台の青色回転灯装着車両により、学校や子ども施設を中心に巡回。(H14.11.18 運用開始)
ホワイトイーグル隊員による市内児童へのセーフティー教室を５回開催（H25.5.24 第１回　第四小・H25.6.14 第２回　仙川小・H25.6.14 第３回　仙川保育園・H25.7.11 第４回　桜堤保育園・H25.11.15 第５回　テンミリオンハウス）

－武蔵野市生活安全条例－
－武蔵野市生活安全条例施行規則－

2 武蔵野市市民安全パトロール隊

市民による有償ボランティアのパトロール隊。
市内を３地区に分けて、67 名（H26.3.31 現在）の隊員で専用のジャンパー、帽子、腕章を身につけ、時間帯は、登下校時を中心に実施。(H16.10.26 運用開始)

－武蔵野市生活安全条例－
－武蔵野市市民安全パトロール隊委員会設置要綱－
－武蔵野市市民安全パトロール隊設置要綱－

3 つきまとい勧誘行為等の指導

武蔵野市安全パトロール隊「ブルーキャップ」によるつきまとい勧誘行為及び路上宣伝行為等の指導。11 名の隊員で活動。
また、悪質な違反者への対策として、半年以内に３回以上警告を受けた違反者を使用し、又は勧誘を委託する店舗の責任者に対し、つきまとい勧誘行為指導通知書を配達証明郵便で通知している。(H14.11.11 運用開始)　　（単位：件）

指導状況	平成 21 年度	平成 22 年度	平成 23 年度	平成 24 年度	平成 25 年度
つきまとい勧誘指導	59	47	48	37	41
つきまとい勧誘警告	4	4	6	7	26
つきまとい勧誘行為指導通知書交付	－	－	－	－	－
路上宣伝行為指導	5,367	6,211	5,928	5,831	4,660

－武蔵野市つきまとい勧誘行為の防止及び路上宣伝行為等の適正化に関する条例－
－武蔵野市つきまとい勧誘行為の防止及び路上宣伝行為等の適正化に関する条例施行規則－

4 吉祥寺緊急安全対策会議

H25.2.28 に吉祥寺で発生した強盗殺人事件を踏まえ、吉祥寺のまちの安全安心向上のための総合的な対策の検討を協議し、関係機関等が連携を図ることにより、吉祥寺の安全対策を推進することを目的とする会議。H25.3.18 第１回、H25.4.22 第２回、H26.1.22 第3回開催。この会議において吉祥寺ミッドナイトパトロールによる24時間巡回態勢をとることを決定。(H25.4.1 運用開始 午後９時から午前７時 30 分２名体制)

－武蔵野市生活安全条例－

5 ＮＥＸＴ吉祥寺～魅力的で安心なまち吉祥寺報告会の開催

吉祥寺緊急安全対策会議の中に設けた防犯カメラ専門部会において協議を重ね、商店街主体で多くの街頭防犯カメラを設置しました。この一年間の吉祥寺の街における安全・安心におけるソフト、ハード面での取り組みについて、24 時間のパトロール体制と街頭防犯カメラの設置を中心に、これまでの成果を市民や関係機関に報告するために武蔵野公会堂において H26.3.27 開催。(H25.9.18 防犯カメラ設置式典を吉祥寺東急東側にて開催)

－武蔵野市生活安全条例－

6 建築主に対する指導

新たに市の区域内で戸数 15 戸以上の共同住宅などの建物を建築しようとする者に対し、当該建物における犯罪を予防するために必要な設備の設置に関して、武蔵野警察署長と協議するよう指導する。

	平成 21 年度	平成 22 年度	平成 23 年度	平成 24 年度	平成 25 年度
指導件数 （うち共同住宅(件)）	7 (6)	9 (6)	18 (13)	27 (13)	31 (17)

－武蔵野市生活安全条例－
－武蔵野市生活安全条例施行規則－

7 武蔵野市生活安全会議

市民生活の安全を確保するための施策に関し、関係機関（武蔵野警察署、武蔵野消防署、多摩府中保健所、武蔵野市消防団）と協議し、また、武蔵野市生活安全計画を策定することを目的とした会議。

回	開催日	主な会議内容
第１回	H26. 2.19	・平成 26 年度武蔵野市生活安全計画について

－武蔵野市生活安全条例－
－武蔵野市生活安全条例施行規則－

8 武蔵野市生活安全対策推進協議会

武蔵野市生活安全計画の推進を図るため、関係機関、市民団体等と協議することを目的とした協議会。

回	開催日	主な会議内容
第１回	H25.5.28	・武蔵野市生活安全計画の発表 ・各団体の安全に関する活動について ・ホワイトイーグル、ブルーキャップ及び武蔵野市市民安全パトロール隊の活動状況について

－武蔵野市生活安全条例－
－武蔵野市生活安全条例施行規則－

9 武蔵野市市民安全大会

開　催　日	H25. 6.29
場　　所	武蔵野スイングホール
参加団体等	武蔵野警察署、武蔵野消防署、多摩府中保健所、武蔵野市消防団、東京電力、武蔵野防犯協会、武蔵野市生活安全対策推進協議会、東京都青少年・治安対策本部、一般市民他

安全対策課

参 加 者 数	184 人
行 事 内 容	・平成 25 年度武蔵野市生活安全計画の公表 ・講話「感染症対策」 ・講話「武蔵野市の犯罪情勢と少年犯罪」 ・講話「吉祥寺駅周辺における繁華街査察」 ・講話「吉祥寺の安全対策」 ・寸劇「振り込め詐欺」

－武蔵野市生活安全条例－
－武蔵野市生活安全条例施行規則－

10 AED 有効活用推進事業
H.20.12.22、東京武蔵野ライオンズクラブから４台の AED 寄贈を受け、市内の 24 時間営業のコンビニエンスストアに設置したことに伴い、救命事態発生時に市民への貸し出しを行う AED 有効活用推進事業を開始。また、緊急時に自己所有 AED の貸し出しを行う協力事業者を募集している。
－武蔵野市生活安全条例－

11 避難者サポートニュース
東日本大震災により、武蔵野市に避難された方へ、様々な情報提供を行うため、情報提供紙として「むさしの避難者サポートニュース」を発行している。23 年度は月２回発行。第１回４月 25 日～開始
－武蔵野市生活安全条例－
－武蔵野市における東日本大震災に伴う避難者の登録に関する規則－

12 武蔵野市暴力団排除条例
都内でも有数の繁華街を抱える本市において、市の現状を踏まえた実効性の高い対策が必要なことから、本市の暴力団に対する強い姿勢を明らかにし、市や市民、事業者の責務等を明示した条例の制定が必要なことから「武蔵野市暴力団排除条例」を H24.4.1 より施行。都条例とともに、この条例に基づいて市民、事業者、警察等の行政機関との協働により、安全・安心のまちづくりを推進する。
－武蔵野市暴力団排除条例－

○国民保護対策事業

1 武蔵野市国民保護協議会
武蔵野市国民保護計画等に対する意見や国民の保護のための重要事項を審議することを目的とした協議会。

回	開催日	主な会議内容
第１回	H25.7.5	・北朝鮮のミサイル発射への対応について ・東京都国民保護共同図上訓練の実施について

－武力攻撃事態等における国民の保護のための措置に関する法律（国民保護法）－
－武蔵野市国民保護協議会条例－
－武蔵野市国民保護協議会運営規程－

2「平成25年度　東京都国民保護共同図上訓練」開催
H25.9.13武蔵野市は、国・東京都・豊島区と共同で大規模テロ災害を想定した図上訓練を実施しました。
訓練内容は、国民保護法による緊急対処事態認定前後の調整、手続きの確認、バイオテロ（天然痘）の特徴的な状況を理解し、関係機関との密接な情報連携を確認、住民等への情報提供内容及び方法の確認。
－武力攻撃事態等における国民の保護のための措置に関する法律（国民保護法）－

3 全国瞬時警報システム（J-ALERT）
有事情報に関する情報や緊急地震速報といった対処に時間的余裕の事態が発生した場合に、人工衛星を用いて情報を送信し、市区町村の防災行政無線等を自動起動させ、国からの緊急情報を住民に伝達する。本市では H23.3 月末に整備を完了し、H.23.4.1 から運用を開始した。H25.9.11 J-ALERT 全国一斉自動放送試験を実施、防災行政無線屋外スピーカーを使用し 11 時と 11 時 30 分の２回にわたり、訓練放送を流した。
－武力攻撃事態等における国民の保護のための措置に関する法律（国民保護法）－

９－１－４（決算書 246 ページ）

○災害対策費

○一般管理経費

1 災害対策職員住宅
休日・夜間等における災害発生時の緊急初動態勢を確保する。

住　宅　名	所　在　地	種　別
北町災害対策職員住宅	吉祥寺北町１－11－７	世 帯 住 宅　２ＤＫ　（２戸）
東町災害対策職員住宅	吉祥寺東町４－９－４	世 帯 住 宅　２ＬＤＫ（２戸） 単 身 者 住 宅　１Ｋ　(16 戸)
中町災害対策職員住宅	中町３－５－12	単身・世帯住宅兼用　１ＤＫ　（８戸）
境南町災害対策職員住宅	境南町３－16－７	単身・世帯住宅兼用　１ＤＫ　（９戸）

－武蔵野市災害対策職員住宅管理規程－
－休日、夜間等における災害発生時の緊急初動態勢に関する規程－

防 災 課

９－１－１（決算書 244 ページ）

○常備消防費

1 消防事務委託

常備消防を東京都に委託する。

(1)消防事務委託経費の推移　（千円）

区分／年度	委　託　費	前年度比較
21	1,584,587	△67,068
22	1,642,417	57,830
23	1,604,781	△37,636
24	1,614,314	9,533
25	1,531,549	△82,765

(2)委託消防力の現況

①消防職員数　（人）

区分／署所別	職員数							
	消防監	司令長	司令	司令補	士長	副士長 消防士	主事	計
本　署	1	3	13	28	27	43	2	117
境	－	－	1	5	9	14	－	29
吉祥寺	－	－	1	10	8	19	－	38
計	1	3	15	43	44	76	2	184

②消防自動車数　（台）

区分／署所別	種別										
	ポンプ車	梯子車	化学車	救急車	査察広報車	指揮隊車	災害多目的車	救助車	非常用ポンプ車	非常用救急車	計
本　署	1	1	－	1	3	1	1	1	2	1	12
境	2	－	－	－	－	－	－	－	－	－	2
吉祥寺	1	－	1	1	－	－	－	－	－	－	3
計	4	1	1	2	3	1	1	1	2	1	17

(3)火災発生状況

①火災発生及び損害件数

火災件数	建物				車　両	その他
	全　焼	半　焼	部分焼	ぼ　や		
44	1	－	4	28	3	8

焼失床面積(㎡)	損害見積額(千円)	罹災世帯	罹災人員	死　者	負傷者
192	25,134	34	59	1	9

②火災原因別件数

原因別	放火・放火疑い	電気機器・配線	たばこ	ガス器具	火遊び	たき火	その他	計
件　数	10	5	9	7	－	－	13	44

防災課

③月別火災発生状況

月　別	火災発生件数	焼失面積	主　な　火　災　現　場
4	4	－	
5	2	27 ㎡	5/ 3 西久保２丁目
6	2	－	
7	4	－	
8	4	－	
9	－	－	
10	3	－	
11	6	125 ㎡	11/ 2 吉祥寺北町５丁目、11/ 8 吉祥寺本町３丁目、11/20 境４丁目
12	8	40 ㎡	12/15 吉祥寺北町３丁目、死者１名
1	2	－	
2	5	－	
3	4	－	
計	44	192 ㎡	

④町別火災発生件数

町別	東吉祥寺町	南吉祥寺町	本吉祥寺町	北吉祥寺町	御殿山	中町	西久保	緑町	関前	八幡町	境	境南町	桜堤	計
件数	3	4	11	6	1	3	3	3	1	－	7	－	2	44

⑤武蔵野市内救急隊出場状況及び救護人員

種別／月別	事故件数	収容人員	事故等の内訳									
			交通事故		急病人		火災負傷		一般怪我		その他	
			事故件数	収容人員	事故件数	収容人員	事故件数	収容人員	事故件数	収容人員	事故件数	収容人員
4	635	566	45	40	367	331	－	－	107	89	116	106
5	622	550	43	39	377	335	3	－	98	84	101	92
6	550	503	49	52	312	279	2	－	94	88	93	84
7	735	634	50	47	442	381	5	－	122	110	116	96
8	663	575	42	37	429	369	1	1	103	90	88	78
9	588	536	40	44	360	328	－	－	91	81	97	83
10	631	551	51	44	380	331	2	1	95	90	103	85
11	627	558	56	55	338	294	8	2	124	112	101	95
12	707	632	58	57	399	356	7	2	118	106	125	111
1	737	651	38	33	460	406	2	1	122	104	115	107
2	633	551	31	30	375	320	3	－	116	103	108	98
3	679	605	52	56	391	338	4	－	111	100	121	111
計	7,807	6,912	555	534	4,630	4,068	37	7	1,301	1,157	1,284	1,146

防災課

９－１－２（決算書 244 ページ）

○非常備消防費

1 消防団

消防団は、災害時には消防署と連携して延焼阻止や救助救出活動等に従事し、平常時は地域住民に対し初期消火や応急救護等について技術的な訓練指導を行なうなど、地域防災の中核として重要な役割を担っている。

(1)組織

①本部 （人）

団　長	副団長	分団長	計
1	3	5	9

②分団 （人）

分団数	分団長	副分団長	部　長	班　長	団　員	計
10 個分団	10	10	20	40	168	248

(2)消防団行事及び訓練演習

月　日	行事及び訓練演習	場　所
5/18	水防訓練（本部・全分団）	市立むさしの市民公園
5/18	消防団員専科教育〈警防科〉	東京都消防訓練所
6/ 1	消防団員専科教育〈機関科〉	東京都消防訓練所
6/15	消防団員特別教育〈救急科〉	東京都消防訓練所
6/30	放水訓練（本部・全分団）	東京都消防訓練所
7/ 6	幹部教育研修〈初級〉	東京都消防訓練所
7/26	署隊本部運営訓練（本部）	武蔵野消防署
9/ 1	総合防災訓練（本部・全分団）	武蔵野赤十字病院他
9/21～22	幹部教育研修（中級）	東京都消防訓練所
9/22	北多摩地区消防大会（本部・全分団）	清瀬市コミュニティプラザひまわり
10/26	東京都消防操法大会	東京都消防訓練所
11/11	庁舎総合防災訓練（2 個分団）	武蔵野市役所
11/9～15	秋の火災予防運動実施（本部・全分団）	市内全域
	〃　市内巡回広報（全分団）	〃
	〃　各家庭防火診断（全分団）	〃
11/17	放水訓練（本部・全分団）	東京消防庁第八消防方面本部
11/19～20	出初式に向けた操法訓練（全分団）	市立第一中学校
11/23	武蔵野消防署震災訓練（全分団）	都立武蔵野中央公園
12/ 1	訓練所教官を迎えての訓練（5 個分団）	市立第一中学校
12/15	消防団員特別教育（救助科）	東京都消防訓練所
12/26～31	歳末消防特別警戒（全分団巡回広報）	市内全域
12/27	〃　警戒本部巡視（団本部）	各分団詰所
12/30	〃　〃　（市長他）	〃
1/10	出初式予行演習（本部・全分団）	都立武蔵野中央公園
1/12	出初式（本部・全分団）	都立武蔵野中央公園
1/22	文化財防火デーに伴う演習(本部・1 個分団)	延命寺
2/ 2	幹部教育研修〈上級〉	東京都消防訓練所
2/ 7	第十消防方面救助救急訓練（本部・1 個分団）	都立大泉中央公園
3/1～7	春の火災予防運動実施（本部・全分団）	市内全域
	〃　市内巡回広報（全分団）	〃
	〃　各家庭防火診断（全分団）	〃

防災課

(3)消防団員出動状況（火災等）

		4月		5月		6月		7月		8月		9月		10月		11月		12月		1月		2月		3月		
		市内	市外	市内	市外	市内	市外	市内	市外	市内	市外	市内	市外	市内	市外	市内	市外	市内	市外	市内	市外	市内	市外	市内	市外	合計
本部	回数	－	－	2	1	2	－	4	－	－	－	－	－	－	1	5	－	4	－	－	1	2	－	2	－	24
	延人数	－	－	7	3	8	－	12	－	－	－	－	－	－	1	17	－	16	－	－	1	5	－	8	－	78
1分団	回数	－	－	1	1	2	－	1	－	－	－	－	－	－	－	1	－	3	－	－	－	1	－	1	－	11
	延人数	－	－	4	15	16	－	1	－	－	－	－	－	－	－	12	－	46	－	－	－	10	－	10	－	114
2分団	回数	－	－	1	1	2	－	1	－	－	－	－	－	－	－	3	－	3	－	－	－	1	－	1	－	13
	延人数	－	－	4	7	12	－	3	－	－	－	－	－	－	－	24	－	26	－	－	－	5	－	6	－	87
3分団	回数	－	－	1	1	2	－	1	－	－	－	－	－	－	－	3	－	3	－	－	－	1	－	1	－	13
	延人数	－	－	5	10	11	－	5	－	－	－	－	－	－	－	30	－	26	－	－	－	4	－	6	－	97
4分団	回数	－	－	2	－	2	－	1	－	－	－	－	－	－	－	3	－	4	－	－	－	1	－	1		14
	延人数	－	－	11	－	14	－	2	－	－	－	－	－	－	－	23	－	34	－	－	－	5	－	4	－	93
5分団	回数	－	－	2	－	2	－	2	－	－	－	－	－	－	－	5	－	4	－	－	－	1	－	－	－	16
	延人数	－	－	11	－	14	－	7	－	－	－	－	－	－	－	48	－	37	－	－	－	6	－	－	－	123
6分団	回数	－	－	2	－	1	－	4	－	－	－	－	－	－	－	6	－	4	－	－	－	1	－	－	－	18
	延人数	－	－	18	－	6	－	12	－	－	－	－	－	－	－	72	－	45	－	－	－	6	－	－	－	159
7分団	回数	－	－	1	－	－	－	3	－	－	－	－	－	－	－	3	－	2	－	－	－	1	－	1	－	11
	延人数	－	－	15	－	－	－	15	－	－	－	－	－	－	－	23	－	27	－	－	－	6	－	4	－	90
8分団	回数	－	－	1	－	－	－	3	－	－	－	－	－	－	－	2	－	1	－	－	－	－	－	1	－	8
	延人数	－	－	5	－	－	－	22	－	－	－	－	－	－	－	17	－	11	－	－	－	－	－	7	－	62
9分団	回数	－	－	－	－	－	－	3	－	－	－	－	－	－	1	1	－	1	－	－	1	－	－	1		8
	延人数	－	－	－	－	－	－	29	－	－	－	－	－	－	9	12	－	24	－	－	13	－	－	9	－	96
10分団	回数	－	－	－	－	－	－	3	－	－	－	－	－	－	1	2	－	1	－	－	1	－	－	1	－	9
	延人数	－	－	－	－	－	－	39	－	－	－	－	－	－	12	21	－	19	－	－	16	－	－	8	－	115
合計	回数	－	－	13	4	13	－	26	－	－	－	－	－	－	3	34	－	30	－	－	3	9	－	10	－	145
	延人数	－	－	80	35	81	－	147	－	－	－	－	－	－	22	299	－	311	－	－	30	47	－	62	－	1,114

防災課

(4)消防団員出動状況（誤報等）

		4月		5月		6月		7月		8月		9月		10月		11月		12月		1月		2月		3月		
		市内	市外	市内	市外	市内	市外	市内	市外	市内	市外	市内	市外	市内	市外	市内	市外	市内	市外	市内	市外	市内	市外	市内	市外	合計
本部	回数	－	－	2	1	－	1	－	－	－	－	－	1	3	1	1	－	1	－	1	－	3	－	1	－	16
	延人数	－	－	9	1	－	2	－	－	－	－	－	1	5	1	2	－	1	－	1	－	8	－	2	－	33
1分団	回数	－	－	－	－	－	－	1	－	－	－	－	1	3	－	1	－	1	－	2	－	2	－	2	－	13
	延人数	－	－	－	－	－	－	4	－	－	－	－	6	22	－	7	－	8	－	8	－	15	－	19	－	89
2分団	回数	－	－	－	－	－	－	1	－	－	－	－	1	3	－	2	－	1	－	2	－	3	－	2	－	15
	延人数	－	－	－	－	－	－	6	－	－	－	－	5	18	－	9	－	8	－	12	－	17	－	12	－	87
3分団	回数	－	－	－	－	－	－	－	－	－	－	－	1	3	－	2	－	1	－	2	－	3	－	2	－	14
	延人数	－	－	－	－	－	－	－	－	－	－	－	4	28	－	10	－	6	－	10	－	19	－	10	－	87
4分団	回数	－	－	－	－	－	－	－	－	－	－	－	－	2	－	2	－	1	－	－	－	2	－	1	－	8
	延人数	－	－	－	－	－	－	－	－	－	－	－	－	10	－	5	－	3	－	－	－	17	－	12	－	47
5分団	回数	－	－	1	－	－	1	1	－	－	－	－	－	3	－	2	－	1	1	2	－	2	－	1	－	15
	延人数	－	－	5	－	－	5	4	－	－	－	－	－	20	－	12	－	2	7	8	－	16	－	5	－	84
6分団	回数	－	－	1	－	－	1	－	－	－	－	－	－	2	1	－	－	－	－	－	－	1	－	－	－	6
	延人数	－	－	2	－	－	11	－	－	－	－	－	－	12	3	－	－	－	－	－	－	15	－	－	－	43
7分団	回数	－	－	1	－	－	1	－	－	－	－	－	－	1	1	－	－	－	－	－	－	－	－	－	－	4
	延人数	－	－	8	－	－	11	－	－	－	－	－	－	15	3	－	－	－	－	－	－	－	－	－	－	37
8分団	回数	－	－	2	－	－	－	－	－	－	－	－	－	1	－	－	－	－	－	－	－	－	－	－	－	3
	延人数	－	－	13	－	－	－	－	－	－	－	－	－	6	－	－	－	－	－	－	－	－	－	－	－	19
9分団	回数	－	－	2	1	－	－	1	－	－	－	－	－	1	－	－	－	－	－	－	－	－	1	－	－	6
	延人数	－	－	17	11	－	－	8	－	－	－	－	－	14	－	－	－	－	－	－	－	－	1	－	－	51
10分団	回数	－	－	2	1	－	－	1	－	－	－	－	－	－	－	－	－	－	－	－	－	－	－	－	－	4
	延人数	－	－	22	15	－	－	15	－	－	－		－	－	－	－	－	－	－	－	－	－	－	－	－	52
合計	回数	－	－	11	3	－	4	5	－	－	－	－	4	22	3	10	－	6	1	9	－	16	1	9	－	104
	延人数	－	－	76	27	－	29	37	－	－	－	－	16	150	7	45	－	28	7	39		107	1	60	－	629

防災課

(5)消防団員出動状況（訓練等）

		4月	5月	6月	7月	8月	9月	10月	11月	12月	1月	2月	3月	
		訓練	訓練	訓練	訓練	訓練	訓練	訓練	訓練	訓練	訓練	訓練	訓練	合計
本部	回数	3	3	5	2	―	6	12	7	3	3	3	5	52
	延人数	35	28	44	8	―	39	51	46	30	28	6	15	330
１分団	回数	5	5	3	2	2	7	3	6	6	3	5	5	52
	延人数	46	40	12	26	27	52	37	59	76	42	54	44	515
２分団	回数	4	3	4	―	2	4	3	9	7	3	4	2	45
	延人数	46	10	32	―	24	18	38	68	78	34	43	8	399
３分団	回数	3	4	3	―	―	3	2	5	5	3	4	1	33
	延人数	23	12	21	―	―	13	18	31	58	36	27	4	243
４分団	回数	4	3	4	―	1	3	4	8	6	4	4	3	44
	延人数	34	24	39	―	13	20	47	53	76	52	41	23	422
５分団	回数	4	2	2	―	―	4	3	8	6	4	4	3	40
	延人数	31	7	33	―	―	40	23	65	95	44	48	12	398
６分団	回数	3	5	3	3	1	6	4	7	8	4	6	2	52
	延人数	30	26	47	26	15	51	57	54	91	47	64	12	520
７分団	回数	4	5	2	4	4	7	2	4	7	3	5	2	49
	延人数	33	31	19	16	28	45	23	29	79	40	47	12	402
８分団	回数	3	6	3	4	1	3	7	6	8	3	3	3	50
	延人数	22	39	27	18	4	20	49	33	81	39	30	15	377
９分団	回数	4	7	5	2	2	5	5	9	6	3	5	3	56
	延人数	57	88	46	13	17	34	49	85	86	49	49	28	601
10分団	回数	3	6	2	―	2	5	4	7	7	3	4	4	47
	延人数	36	59	31	―	12	71	37	72	96	41	86	21	562
合計	回数	40	49	36	17	15	53	49	76	69	36	47	33	520
	延人数	393	364	351	107	140	403	429	595	846	452	495	194	4,769

(6)都三多摩地区消防運営協議会

年月日	内　　容	場　所
25. 5.29	東京都三多摩地区消防運営協議会 通常総会	東京自治会館
26. 1.23	〃　　第二部会	東京自治会館
26. 1.27	〃　　第一部会	東京自治会館

2 出初式

開 催 日　平成26年1月12日（日）
場　　所　都立武蔵野中央公園
主な内容　服装検閲、特別演技（亜細亜大学吹奏楽団）
　　表彰
特別優良表彰・表彰旗（東京消防庁消防総監）武蔵野市消防団
優良分団表彰　　（東京都三多摩消防団連絡協議会長）　第５分団
　　優良分団表彰（東京消防庁武蔵野消防署長）　第２，７分団
　　優良分団表彰（市長）　第４，９分団
　　永年勤続団員表彰（市長）　他

－消防法－
－武蔵野市消防団に関する条例－

防災課

９－１－３（決算書 246 ページ）

○消防施設費

1 消防水利

武蔵野消防署との消防水利の設置等に関する協定に基づき効果的な消防水利の確保に努めている。

(1)消防水利現況

①防火水槽

区分／町別	10～20m³未満			20～40m³未満			40～100m³未満			100m³以上			合計		
	公設	私設	計	公設	私設	計	公設	私設	計	公設	私設	計	公設	私設	計
吉祥寺東町	－	－	－	－	－	－	11	－	11	8	1	9	19	1	20
吉祥寺南町	－	－	－	1	－	1	10	6	16	5	1	6	16	7	23
吉祥寺北町	－	－	－	1	1	2	26	15	41	6	－	6	32	17	49
吉祥寺本町	－	－	－	3	－	3	17	10	27	4	3	7	24	13	37
御殿山	－	－	－	－	－	－	4	1	5	1	1	2	5	2	7
中町	－	－	－	2	1	3	23	16	39	2	6	8	27	23	50
西久保	－	－	－	2	－	2	12	2	14	3	1	4	17	3	20
緑町	－	－	－	－	－	－	8	5	13	5	3	8	13	8	21
八幡町	－	－	－	－	－	－	13	2	15	6	－	6	19	2	21
関前	－	－	－	1	－	1	16	2	18	6	2	8	23	4	27
境	－	－	－	1	－	1	19	19	38	4	3	7	24	22	46
境南町	－	－	－	3	1	4	22	6	28	6	7	13	31	14	45
桜堤	－	－	－	2	－	2	7	10	17	5	4	9	14	14	28
総計	－	－	－	16	3	19	188	94	282	61	32	93	264	130	394

②消火栓

区分／町別	公設	私設	計	区分／町別	公設	私設	計
吉祥寺東町	71	－	71	緑町	27	7	34
吉祥寺南町	105	－	105	関前	73	－	73
吉祥寺本町	115	－	115	八幡町	35	－	35
吉祥寺北町	99	4	103	境	100	1	101
御殿山	23	－	23	境南町	99	3	102
中町	82	1	83	桜堤	30	－	30
西久保	62	－	62	計	921	16	937

③その他

区分／種別		公設	私設	計	区分／種別	公設	私設	計
貯水池	100m³以上	1	－	1	プール	20	6	26
	40m³以上	－	2	2	池水	－	－	－
	40m³未満	1	－	1	水路	3	－	3
					蓄熱槽	1	－	1
雨水貯留槽		1	－	1	計	27	8	35

防災課

(2)消防水利施設整備状況
①新設　（消火栓）

種別	設置年月	設　置　場　所	規模・種類
消火栓	25.10	境南町3丁目17番	75m/m 地下式単口
	25.11	吉祥寺南町1丁目12番	
	25.12	吉祥寺本町4丁目15番	
	26. 1	吉祥寺南町4丁目14番	
	26. 2	西久保1丁目30番外1	
	26. 3	西久保1丁目6番外1	
	26. 3	境5丁目1番	

②新設　（防火水槽）

種別	設置年月	設　置　場　所	規模・種類
防火水槽	25.10	緑町1丁目6番地内	40 ㎥　ＲＣ
	25.10	吉祥寺本町3丁目27番地先	100 ㎥　ＲＣ
	25.12	吉祥寺東町4丁目6番地内	40 ㎥　ＲＣ
	25.12	吉祥寺東町1丁目17番地内	100 ㎥　ＲＣ

③撤去等（防火水槽）

種別	撤去年月	撤　去　場　所	規模・種類
防火水槽	26. 1	吉祥寺本町2丁目33番地内	15 ㎥　ＲＣ
防火水槽	26. 3	吉祥寺本町2丁目12番地内	12 ㎥　ＲＣ

④修理等（消火栓）

種別	内　　容	件　数
消火栓	高さ調整、消火栓BOX交換	6

防災課

９－１－４（決算書 246 ページ）

○一般管理経費

1 防災会議

(1)防災会議開催状況

第１回　（開催月日）　平成 25 年 4 月 23 日（火）
（開催場所）　市役所西棟 5 階　対策本部室
（会議内容）　①報告事項
ア　武蔵野市地域防災計画修正案検討専門委員会の経過報告について
イ　３．11 東日本大震災２周年シンポジウムの結果報告について
ウ　吉祥寺駅周辺帰宅困難者対策訓練の結果報告について
②審議事項
ア　武蔵野市地域防災計画（平成 25 年修正）案について

第２回　（開催月日）　平成 25 年 7 月 5 日（火）
（開催場所）　市役所西棟 5 階　対策本部室
（会議内容）　①報告事項
ア　平成 25 年度武蔵野市水防訓練・地震対策ひろばの結果報告について
イ　武蔵野市地域防災計画（平成 25 年修正）市民説明会の結果報告について
ウ　武蔵野市災害時医療対策検討委員会の設置について
②審議事項
ア　平成 25 年度武蔵野市総合防災訓練実施計画（案）について

(2)委員の任命

25 年度中新規任命	7 名
25 年度中異動による補充	－
25 年度中任期満了による再任	－

－武蔵野市防災会議条例－

2 災害時医療対策検討委員会

(1)災害時医療対策検討委員会開催状況

第１回　（開催月日）　平成 25 年 6 月 27 日（木）
（開催場所）　市役所西棟 5 階　対策本部室
（会議内容）　①議題
ア　武蔵野市地域防災計画（平成 25 年修正）と武蔵野市災害時医療対策検討委員会の位置付けについて
イ　武蔵野市災害時医療救護体制の検討事項と課題の抽出について

第２回　（開催月日）　平成 25 年 7 月 30 日（火）
（開催場所）　市役所西棟 5 階　対策本部室
（会議内容）　①議題
ア　武蔵野市災害時医療対策検討委員会の検討の進め方について
イ　武蔵野市災害時医療救護体制の検討事項及び今後の方向性について

第３回　（開催月日）　平成 25 年 9 月 27 日（金）
（開催場所）　市役所西棟 5 階　対策本部室
（会議内容）　①議題
ア　武蔵野市災害時医療救護体制（第１次案）の検討について

第４回　（開催月日）　平成 25 年 11 月 19 日（火）
（開催場所）　市役所西棟 5 階　対策本部室
（会議内容）　①議題
ア　災害時における要援護者トリアージの開発について
イ　武蔵野市災害時医療救護体制（第２次案）の検討について

第５回　（開催月日）　平成 26 年 1 月 31 日（金）
（開催場所）　市役所西棟 5 階　対策本部室
（会議内容）　①議題
ア　武蔵野市災害時医療救護体制（最終案）の検討について
イ　武蔵野市災害時医療対策検討委員会報告書について

(2)委員の任命

新規任命　19 名

－武蔵野市災害時医療対策検討委員会設置要綱－

3 災害応急対策活動

(1)大雨・強風に伴う対応措置

（日　　時）　H25. 4.6～4.7　12:00～翌 3:00
（活動態勢）　第２警戒態勢
（被害概要）　その他１件

(2)大雨に伴う対応措置

（日　　時）　H25. 7.23　16:22～18:15
（活動態勢）　第１警戒態勢
（被害概要）　なし

(3)大雨に伴う対応措置

（日　　時）　H25. 8.6　15:31～18:00
（活動態勢）　第１警戒態勢
（被害概要）　なし

(4)大雨に伴う対応措置
（日　　時）　H25. 8.12　18:26～23:00
（活動態勢）　第２警戒態勢
（被害概要）　浸水（床上３件、床下５件、その他４件）
停電 9,240 件
倒木１件

(5)大雨に伴う対応措置
（日　　時）　H25. 8.21　16:00～22:30
（活動態勢）　第２警戒態勢
（被害概要）　浸水（床上４件、床下２件）

(6)台風 18 号に伴う対応措置
（日　　時）　H25. 9.15～9.16　5:42～翌 14:15
（活動態勢）　第２警戒態勢
（被害概要）　倒木５件
その他５件

(7)大雨に伴う対応措置
（日　　時）　H25. 10.15～10.16　8:30～翌 9:00
（活動態勢）　第３警戒態勢
（被害概要）　倒木４件
その他 13 件

(8)大雪に伴う対応措置
（日　　時）　H25 10.25～10.26　8:30～翌 8:15
（活動態勢）　第２警戒態勢
（被害概要）　なし

(9)大雪に伴う対応措置
（日　　時）　H26 2.7～2.9　9:00～翌々12:30
（活動態勢）　第２警戒態勢
（被害概要）　倒木１件

(10)大雪に伴う対応措置
（日　　時）　H26. 2.14～2.15　8:30～翌 17:00
（活動態勢）　第２警戒態勢
（被害概要）　倒木３件
損壊３件
市関連施設雨漏り等５件

4 災害援助

(1)災害見舞金及び死亡弔慰金支給状況

全　焼（壊）			半　焼（壊）		
件数	世帯（単身）	支給金額(円)	件数	世帯（単身）	支給金額(円)
3	5(4)	90,000	4	6(4)	80,000
火災による水損			床上浸水		
件数	人数	支給金額(円)	件数	世帯（単身）	支給金額(円)
1	1	10,000	2	4	80,000
死亡弔慰金					
件数	人数	支給金額(円)			
1	1	100,000			

－武蔵野市災害見舞金等支給条例－

(2)被災者一時宿泊施設使用状況

宿泊人員	開設日数
13 名（８世帯）	41 日間

5 補助事業

災害に強いまちづくりを推進するため、市民が行なう各種の安全対策に対し、補助金を交付している。

(1)ブロック塀等改善補助及び改善資金融資あっ旋（利子補給）制度
対象：市が行った調査（平成 14 年度）により危険と判断されたブロック塀等の所有者

区分	内　　容	１m基準額(円)	申請件数	補助金額(円)
改修	既存のブロック塀を取り壊し、新たにパイプフェンス、ネットフェンス、ブロック塀等に改修する。	6,000	16	1,134,000

－武蔵野市ブロック塀等改善補助金交付要綱－

(2)災害対策用民間井戸維持管理補助　対象：市内の指定井戸所有(管理)者

一人当り補助額(円)	補助対象者数	補助金額(円)
9,000	93	837,000

－武蔵野市災害対策用井戸の所有者に対する維持管理補助金交付要綱－

防災課

(3)家庭用消火器等購入補助　　対象：市内在住世帯

一世帯当り 補助金額(円)	申請件数	補助金額(円)
500	5	2,500
1,500	45	67,500
2,500	539	1,347,500
計	589	1,417,500

－武蔵野市家庭用消火器等購入補助金交付要綱－

○防災訓練事業

1 総合防災訓練

震度６弱以上の大地震の発生及び東海地震の警戒宣言を想定し、市、防災関係機関及び地域住民が一体となって実効性のある総合的、有機的な訓練を実施している。

(1)予知対応型訓練（東海地震の警戒宣言を想定）
（日　　時）　H25.9.1 午前９時
（場　　所）　市内全域

(2)発災対応型訓練（首都直下型地震想定）
（日　　時）　H25.9.1 午前９時～正午
（場　　所）　武蔵野赤十字病院、境南小学校、境南コミュニティセンター、境南防災広場、ぐっどういる境南、境南保育園、境南第２保育園
（参加者数）　訓練総参加者数・・・2,001 名
（内訳 ： 参加職員 149 名、参加機関 584 名、市民 1,145 名、自主防災組織 93 名、来賓 30 名）

(3)訓練の体系
【予知対応型訓練】

情報伝達訓練	消防団による広報訓練
警戒宣言対応訓練	防災行政無線、緊急速報メール発信対応訓練

【発災対応型訓練】

参加型訓練	避難所設置訓練	避難所の設置および避難所生活の体験
	消防関係訓練	起震車体験・煙体験・119 番通報訓練
	傷病者搬送訓練	担架や手近な手道具を用いた搬送訓練
	応急救護訓練	三角巾を用いた応急手当や止血法等の訓練
	安否情報訓練	災害時における安否情報の発信および収集の実践
	放水体験	可搬式消防ポンプを用いた放水の体験
	初期消火訓練	訓練用消火器を使用しての初期消火訓練
	救助救出訓練	手近な道具を使った救出訓練
機関訓練	炊き出し訓練	自衛隊と日赤奉仕団によるカレーの炊き出し訓練
	応急給水訓練	飲料水兼用貯水槽からの給水訓練
	緊急物資輸送訓練	食糧や資機材の輸送訓練
	医療救護本部運営訓練	医療救護本部での情報収集訓練
	医療搬送訓練	救護所で治療困難な重傷者の医療機関への搬送
	医療救護訓練	トリアージ及び傷病者に対する医療救護を実践する訓練
	血液搬送訓練	輸血用血液の搬送訓練
	道路啓開訓練	緊急車両の通行の妨げとなる障害物等の除去訓練
	救助救出訓練	関係機関の連携による倒壊建物、事故車両からの救出訓練
	検死検案訓練	警察署、医療機関等の連携した身元確認訓練
	消火訓練	建物火災発生時における関係機関による一斉放水
その他	こども向けイベント	マスコットキャラクターとの記念写真撮影、防災クイズラリー 防災機関車両展示

(4)実施機関
市、警察署、消防署、消防団、その他関係機関及び市民

防災課

2 水防訓練・地震対策ひろば

本市では、地下駐車場や地階を伴った商業ビルやマンション等が多く建設されており、集中豪雨等による浸水被害を受けることが予想される。このような都市型の水災害に対応するため各種の水防活動訓練を実施している。

（日　　時）　H25.5.18 午前9時～正午
（場　　所）　市立むさしの市民公園
（参加者数）　約460名
（実施機関）　市、消防署、消防団、警察署、その他関係機関、ボランティア団体及び市民

機関連携訓練	パトロール訓練
	マンホール噴出防止工法作製訓練
	改良積み土のう訓練
	資材搬送訓練
市民参加訓練	家庭でできる水防技術講習会（生活用品を使った工法）
地震対策ひろば	起震車による地震体験
	「浸水ドア」体験
	煙体験
	ガス復旧方法の確認
	家具転倒防止器具等の展示
	地震対策、浸水対策、雨水対策等の啓発
	住宅耐震化促進に関する案内
	被災地支援パネルの提示
	消防車両・警察車両の展示
	スタンプラリー

3 初動地域防災訓練

災害時の一時集合場所・避難所における市初動要員と学校側との密接な連携をはかり、迅速かつ適切な避難所営を目指すことを目的として実施している。

(1)実施状況

実施日時	実施校（一時集合場所・避難所）
H25. 7.20	境南小学校
H25. 9. 2	第一小学校
H25. 9.21	千川小学校
H25.10.19	大野田小学校
H25.11. 2	第五小学校
H25.11. 3	第一中学校
H25.11. 9	本宿小学校、第六中学校
H25.11.16	第四中学校、第五中学校
H25.11.24	桜野小学校
H25.12. 1	第三中学校
H26. 3. 8	第三小学校

(2)実施内容

各支部の初動要員が学校の担当者・地域住民等と顔合わせ。避難所開設までの動きの確認および備蓄資機材・設備の動作確認を行った。

(3)参加者数　　約1,725人

4 防災ボランティア訓練

災害ボランティア活動の拠点である市民文化会館を使用し、災害ボランティアセンター開設・運営訓練をおこなうことで、各機関の役割の再認識と体制の連携を図ることを目的として実施している。

(1)無線通信訓練

（日　　時）　H26. 1.17 午後1時15分～2時15分
（場　　所）　市役所、社会福祉協議会事務室、市民文化会館事務室、国際交流協会事務室
（内　　容）　各関係機関に設置しているＭＣＡ無線を利用し、災害発生状況の通知や各施設の被害状況確認、災害ボランティアセンター開設指示の伝達等を行い、災害時における情報伝達方法の確認および検証を行った。

防災課

(2)災害ボランティアセンター運営訓練
（日　　時）　H26. 1.18 午前9時～午後0時20分
（場　　所）　市民文化会館
（内　　容）　市民文化会館にて災害ボランティアセンターの開設等、ボランティア班の初動態勢の確認を中心に、発災直後と発災後２ヶ月後を想定したボランティアの受け入れ及びマッチングの訓練を行った。なお、長岡市社会福祉協議会の本間氏を招き、訓練についての講評をいただいた。
（参加者数）　147名
（実施機関）　市、(社福)武蔵野市民社会福祉協議会、(公財)武蔵野市国際交流協会、(公財)武蔵野文化事業団

5 帰宅困難者対策訓練
東京湾北部を震源とした首都直下地震が発生、市内において最大震度６弱を観測し、鉄道等の公共交通機関が運行を停止し、吉祥寺駅周辺に多数の帰宅困難者が発生したことを想定し、訓練を実施した。
（日　　時）　H26.3. 11 午後2時～4時
（場　　所）　吉祥寺駅周辺及び一時滞在施設等
（内　　容）　(1)市災害対策本部運営訓練（情報収集・伝達訓練）
(2)吉祥寺駅及び周辺での帰宅困難者の保護・一時待機訓練
(3)帰宅困難者への情報伝達訓練（緊急速報メール等の活用）
(4)一時滞在施設への誘導訓練
(5)支援物資搬送訓練
(6)一時滞在施設における帰宅困難者受入及び支援物資提供訓練
(7)武蔵野消防署、武蔵野警察署による防災啓発活動
（参加者数）　271名
（実施機関）　吉祥寺駅周辺混乱防止対策協議会（吉祥寺活性化協議会、ＪＲ吉祥寺駅、京王電鉄吉祥寺駅、関東バス武蔵野営業所、エフエムむさしの、ＪＣＮ武蔵野三鷹（現J:COM武蔵野・三鷹）、武蔵野警察署、武蔵野消防署、東京都西部公園緑地事務所、武蔵野商工会議所、武蔵野市開発公社、武蔵野公会堂、ブルーキャップ、吉祥寺まちづくり事務所、武蔵野市）、一時滞在施設協定締結事業所、コラボデリバリー㈱、自主防災組織、防災推進員、赤十字奉仕団、一般公募帰宅困難者役、地域の方々等

○災害対策用器具機材備蓄品整備
1 地域設置消火器
平成9年度より設置基準を見直し、設置間隔を60mに縮め、空白区域を補強・増設するとともに、保守・管理にあたっている。
(1)設置状況

種　　別	設置場所	本数	放射距離	放射時間
粉　　末	市内各所	1,287	約5メートル	約15秒
強　化　液	市内各所	109	約7メートル	約35秒

(2)維持修理状況

処理事項	本数
盗難、いたずらによる補充	18
減圧による詰め替え	－
火災使用による詰め替え	3
格納箱の修理交換	105
一時撤去（移設含）	8
10年経過による交換	186
合計	320

2 食糧備蓄状況
震災時の避難人口を32,000人と想定し、クラッカーやアルファ米などを備蓄している。賞味期限到来まで１年を切った食糧については入れ替えを行い、防災訓練等が行われる際に供出している。

(1)クラッカー
入替数量　24,150食
H26. 3.31現在　134,400食
(2)アルファ米
入替数量　24,000食
H26. 3.31現在　134,250食
(3)副食（缶詰）
入替数量　32,400食
H26. 3.31現在　81,600食
(4)災害時要援護者用食糧（おかゆ缶）
入替数量　6,000食
H26. 3.31現在　30,720食
(5)災害時要援護者用食糧（パン缶）
入替数量　5,040食
H26. 3.31現在　5,040食
(6)災害時要援護者用食糧（粉ミルク350g缶）
入替数量　972缶（うちアレルギー疾患用84缶）
H26. 3.31現在　1,116缶（うちアレルギー疾患用84缶）

防災課

○防災施設整備事業

1 防災行政無線設備

防災行政無線システムは、市から市民に直接情報を伝達する固定（同報）系無線と、市と市の施設及び防災関係機関相互の情報連絡を確保するための無線の２系統で構成している。H22 年度に地域防災無線（アナログ 800MHz 帯）から防災用ＭＣＡ無線へ設備更新し、デジタル化を図った。

H25 年度はハウスグリーンパーク、JCN 武蔵野三鷹（現 J:COM 武蔵野・三鷹）、桜堤児童館、吉祥寺本町在宅介護支援センターに MCA 無線増設を行った。

(1)固定系設備設置状況

構　成	局　数	出　力
親　　局	1	0.5 W
屋外拡声子局	47	
屋内戸別受信機	82	

(2)防災用 MCA 無線設備設置状況

構　成	局　数	出　力
統制型無線機	5	2 W
半固定型無線機	130	
携帯型無線機	48	
車載型無線機	1	

2 災害対策用井戸整備

平成９年度より、災害時の水源確保のため、避難所となる市立小・中学校に井戸の設置を進めてきた。

＜設置状況＞

H23.3.31 現在　18 ヵ所（市立小中学校分）全てに設置済

（H22 年度改修箇所　都立武蔵野中央公園、市立桜野小学校）

（H24 年度改修箇所　市立大野田小学校）

○防災啓発事業

1 研修会・講習会

①武蔵野市地域防災計画　市民説明会

東日本大震災等を受けて、全面的に見直しを行った武蔵野市地域防災計画（平成 25 年修正）の概要を市民に解説し、自助・共助の重要性について啓発を行うとともに、市や関係機関等が行う公助の体制について説明し、本市における地域防災力の向上を図ることを目的として実施した。

（日　　時）　第１回　平成 25 年５月 29 日（水）14 時～15 時
（場　　所）　市役所 811 会議室
（日　　時）　第２回　平成 25 年５月 31 日（金）19 時～20 時
（場　　所）　武蔵野公会堂大ホール
（日　　時）　第３回　平成 25 年６月２日（日）10 時～11 時
（場　　所）　武蔵野商工会館　市民会議室
（人　　数）　合計 206 名（事務局除く）

②東日本大震災から３年　防災シンポジウム
～未来につなげよう防災の取り組み～

２部構成で行い、第１部は「首都直下地震から地域を守る自助と共助」というテーマで講師が基調講演を行った。第２部は事例発表会とし、地域での防災の取り組みについて３人のプレゼンテーターが事例発表を行った。

（メンバー）　講師　　中林　一樹　教授
（明治大学大学院政治経済学研究科・危機管理センター特任教授）
プレゼンテーター　市川　順子　氏(南町防災ネットワーク副会長)
パネリスト　足立　惠子　氏(ルネ吉祥寺防災会代表)
井ノ口　和子　氏(武蔵野市立本宿小学校主幹教諭)
コメンテーター　中林　一樹　教授
（明治大学大学院政治経済学研究科・危機管理センター特任教授）
（日　　時）　平成 26 年 3 月 8 日（土）14 時～17 時
（場　　所）　武蔵野スイングホール・レインボーサロン
（人　　数）　141名

2 地域防災訓練（共催・後援）

地域住民等による自主的な防災訓練や防災課職員による講話・講演、防災ＰＲ用品の配布、炊き出し用器材の貸し出し等、コミュニティセンター、学校、公園などを拠点に計 206 回行われた。

	４月	５月	６月	７月	８月	９月	10 月	11 月	12 月	１月	２月	３月	計
貸出	5	8	4	10	10	21	16	29	7	17	5	8	140
訓練	－	3	2	－	－	1	5	3	1	－	6	2	23
講話・講演	5	－	6	3	2	2	3	6	2	4	2	4	39
打合せ･会議	－	2	－	－	－	1	－	－	－	－	1	－	4
計	10	13	12	13	12	25	24	38	10	21	14	14	206

防災課

3 非常持ち出し袋贈呈事業

心身に障害のある方を対象に非常持ち出し袋の贈呈を行い、いざという時に役立てていただくとともに、日頃からの備えについての大切さを認識していただくため実施。

（対　　象）　平成 24 年 4 月 1 日～平成 25 年 3 月 31 日までに、身体障害者もしくは知的障害者として新規に登録された方（転入者含む）

（内 容 品）　非常持出袋・LED 電灯・ポケットラジオ・軍手・三角巾・サバイバルホイッスル・水不要トイレ乾電池

（配布実績）　251 名

4 武蔵野市防災情報マップ、防災ハンドブックの作成・配布

・防災ハンドブック H25 年版 100,000 部を作成し、全戸配布した。

・防災情報マップ H26 年版 20,000 部を作成し、防災課、市役所受付、市民課、各市政センターへ配布した。

環 境 政 策 課

４－１－３（決算書 204 ページ）

○環境対策推進事業

1 環境市民会議

市の環境保全に関する基本的事項を審議するため、市民・事業者・学識経験者等 20 名で構成する環境市民会議を開催した。

回	開催日	主な会議内容
第１回	H25.7.10	市の環境施策に関する報告（新たなエネルギー活用検討事業について、放射線に関する取組み等）
第２回	H25.10.22	市の環境施策に関する報告（平成 24 年度版武蔵野市の環境保全について、平成 25 年度公共施設における落ち葉のたい肥化の方針及び準備作業の再開条件について等）
第３回	H25.11.13	委嘱状の交付、委員長・副委員長の互選、市の環境行政に関する説明等
第４回	H26.3.4	行政視察（クリーンセンター、むさしの自然観察園、井の頭公園（かいぼり）、第二浄水場等）

－武蔵野市環境基本条例－

2 環境マネジメントシステム（ISO14001）の運用

市の事務事業に伴う環境負荷を低減し、環境施策を推進するため、環境マネジメントシステム（ISO14001）を運用している。平成23年度に更新審査を実施し、平成26年度までの認証継続が認められている。

(1)内部監査
実施期間　H25.11.20～H26.1.15
(2)２年次定期サーベイランス審査（外部審査）
実施日　　H26.2.12～H26.2.13
(3)環境管理委員会の開催
市の環境保全に関する施策及び環境マネジメントシステムに関する事項について協議するため、全５回開催した。

3 環境啓発・イベントの実施

(1)環境展
環境月間に環境に関する啓発を行うため、パネル展示を実施した。
開催日　H25.6.3～H25.6.11　　会場　市役所 ロビー
テーマ　本市におけるエネルギー活用の検討、再生可能エネルギーの活用状況
(2)武蔵野打ち水大作戦
市役所本庁舎や保育園・学校等の外局施設等において、プールや浴槽の残り水等を使用し、打ち水を実施した。
開催期間　H25.8.1～H25.8.7（1日・6日は雨天のため中止）　　開催施設数　46施設　　参加者数　のべ774名
(3)むさしの環境フェスタ
環境に関する啓発や環境学習機会の提供を行うため、環境部５課の企画・運営、市・市民・事業者との全体会議方式にて協働でイベントを実施した。
開催日　H25.10.19　　会場　境南ふれあい広場公園　　来場者数　約3,000名
内　容　市民（団体）・事業者・小学生・行政等による環境に関する展示や催し。
(4)生物多様性シンポジウム
生物多様性保全に関する啓発を行うため、シンポジウムを開催した。
開催日　H25.11.2　　会場　武蔵野商工会館４階 市民会議室ゼロワンホール　　参加者数　11名

4 グリーン購入

グリーン購入（環境に配慮した製品の購入）の実績

年度	予算額				グリーン購入実績額	予算比率（%）
	消耗品費	原材料費	備品購入費	合計		
	A	B	C	D ＝（A＋B＋C）	E	F ＝E/D×100
21	565,924,000	7,871,000	404,676,000	978,471,000	70,480,186	7.2
22	522,246,000	5,407,000	450,590,000	978,243,000	90,702,519	9.3
23	487,754,000	6,800,000	257,504,000	752,058,000	40,021,038	5.3
24	413,985,000	6,388,000	199,131,000	619,504,000	52,437,312	8.5
25	421,153,000	5,481,000	194,058,000	620,692,000	51,910,895	8.4

－武蔵野市グリーン購入推進指針－

5 グリーンパートナー事業

環境に配慮した事業活動を行う事業者の登録制度。（平成15年度から開始）
登録事業者数　　（件）

年度	参加届出事業者数	脱退届出事業者数	年度末事業者数
21	3	8	208
22	－	－	208
23	1	1	208
24	2	－	210
25	－	－	210

－武蔵野市グリーンパートナー事業実施要綱－

環境政策課

6 グリーンパートナー事業者助成金の交付

グリーンパートナー活動を行う事業者がエコアクション21に基づく認証及び登録を受けようとする場合に、認証及び登録に係る費用の助成を行う。（17年度から実施）

年度	件数（件）	助成金額（円）
21	－	－
22	1	74,050
23	－	－
24	－	－
25	－	－

7 こどもエコクラブの登録

環境省が推進するこどもエコクラブ（地域において環境に関する活動を行う小中学生等によるグループ）の登録を受け付ける。

年度	21	22	23	24	25
登録団体数	8	9	9	9	9

8 太陽光発電システムの設置

再生可能エネルギーの普及や環境教育への活用、公共施設の防災機能の強化を図るため、市立小中学校に、順次、太陽光発電システムを設置している。

平成25年度設置校　市立第一中学校　概要　校舎屋上に30kWの太陽光発電システムを設置

金額　21,945,000円（工事費）、735,000円（設計委託費）　工期　H25.8.2～H26.2.28

9 太陽エネルギー利用設備・高効率給湯設備の設置に対する助成金の交付

家庭部門の二酸化炭素排出量を削減するため、住宅用の太陽エネルギー利用設備・高効率給湯設備の設置に対する助成を行っている。平成25年度は、太陽光発電システム、太陽熱温水器、家庭用燃料電池コージェネレーションシステム、ガス発電給湯器について助成を実施した。

（件）

年度	潜熱回収型給湯器	二酸化炭素冷媒ヒートポンプ給湯器	ガス発電給湯器	家庭用燃料電池コージェネレーションシステム	太陽熱温水器	太陽光発電システム
21	319	62	5	3	2	97（352.290kW）
22	256	81	4	21	1	116（444.240kW）
23	178	32	－	39	2	123（499.020kW）
24	－	－	1	45	2	139（545.480kW）
25	－	－	－	91	1	102（376.620kW）

一件あたりの助成金額　（円）

年度	潜熱回収型給湯器	二酸化炭素冷媒ヒートポンプ給湯器	ガス発電給湯器	家庭用燃料電池コージェネレーションシステム	太陽熱温水器	太陽光発電システム
21	20,000	30,000	40,000	100,000	50,000	1kWあたり30,000（最大10kWまで）
22	20,000	30,000	40,000	100,000	50,000	1kWあたり40,000（最大10kWまで）
23	10,000	15,000	40,000	100,000	50,000	1kWあたり50,000（最大10kWまで）
24	－	－	40,000	100,000	50,000	1kWあたり50,000（最大5kWまで。ただし区分所有住宅の共用部分は10 kWまで）
25	－	－	40,000	100,000	50,000	1kWあたり50,000（最大5kWまで。ただし区分所有住宅の共用部分は10 kWまで）

※設置費用の2分の1相当額が上限　　－武蔵野市二酸化炭素排出削減行動助成要綱－

10 ＰＣＢ（ポリ塩化ビフェニル）を含んだ廃棄物の処理の実施・保管状況

(1) PCB廃棄物の処理（抜油）の実施状況

ポリ塩化ビフェニル廃棄物の適正な処理の推進に関する特別措置法に基づき、保管しているPCB廃棄物のうち機器に含有する絶縁油等の処理を実施した。

実施日	場所	対象機器
H26.1.21	大野田ポンプ所	トランス５台、その他開閉器ほか７台
H26.1.22	旧桜堤小学校	トランス７台

環境政策課

(2) PCB 廃棄物の保管状況

平成 25 年度末現在

保管場所	廃棄物の種類	台数（台）
武蔵野公会堂	蛍光灯安定器（高濃度ＰＣＢ）	20
市役所本庁舎	高圧コンデンサ（微量ＰＣＢ）	3
	蛍光灯安定器等（高濃度ＰＣＢ）	172
大野田ポンプ所	高圧トランス（微量ＰＣＢ）	5
	遮断機等（高濃度ＰＣＢ）	7
旧桜堤小学校	高圧トランス（微量ＰＣＢ）	7
	蛍光灯安定器（高濃度ＰＣＢ）	1,796

11 多様な資源の効率的利用モデル検討

平成 24 年度の「新たなエネルギー活用検討委員会」の報告を受け、公共施設が集積するエリア（中央図書館周辺）においてエネルギーの効率的な利用を図るため、エネルギーの面的活用や防災面のリスクマネジメント等、広範な視点から検討を行い、市民文化会館の大規模改修計画に内容を反映させることとした。

○害虫等駆除対策事業

1 地域環境衛生状況

(1)スズメバチ等に関する駆除件数

スズメバチ等駆除助成額及び本人負担額

ハチ種類	駆除額(円)	助成額(円)	本人負担額(円)
スズメバチ	15,750	7,750	8,000
オオスズメバチ	30,000	22,000	8,000
スズメバチ以外	8,400	3,400	5,000
スズメバチの ６月末までの早期駆除	12,600	5,600	7,000

平成25年度	4月	5月	6月	7月	8月	9月	10月	11月	12月	1月	2月	3月	合　計
スズメバチ類の 駆除申請件数	―	1	3	5	8	8	3	2	1	―	1	―	32
その他ハチ類の 駆除申請件数	1	1	5	8	17	11	3	1	―	1	―	―	48

年　　度	21	22	23	24	25
スズメバチ（件）	56	59	76	65	32
その他のハチ（件）	53	51	49	122	48

－武蔵野市スズメバチ等駆除助成要綱－

(2)カラスに関する巣の撤去等・処理件数

年　　度	21	22	23	24	25			
					4月	6月	7月	合計
巣の撤去（件）	4	9	8	7	2	2	1	5
卵の回収（件）	8	3	3	5	4	5	―	9
雛の捕獲（件）	17	18	11	19	1	4	1	6

(3)ねずみ侵入防止対策説明会（参加者　32名）

H25.12.10　武蔵野公会堂第二会議室（13名）

H25.12.12　武蔵野市役所813会議室　(19名)

(4)ねずみ侵入防止対策支援（市民税非課税かつ65歳以上世帯への専門業者の派遣）

年度	21	22	23	24	25
件数	16	7	9	13	7

－武蔵野市ねずみ侵入防止対策事業実施要綱－

環境政策課

○狂犬病予防等事業

1 狂犬病予防

狂犬病の発生を予防し、そのまん延を防止し、及びこれを撲滅することにより、公衆衛生の向上及び公共福祉の増進を図ることを目的として、犬の登録及び狂犬病予防注射を実施。

年度	区分	環境政策課 鑑札交付数	市政センター３か所 鑑札交付数	獣医師会病院預託 鑑札交付数	合計
21	新規登録 再交付	163 21	104 15	151 9	418 45
22	新規登録 再交付	116 20	105 20	120 8	341 48
23	新規登録 再交付	150 17	112 34	101 12	363 63
24	新規登録 再交付	132 14	111 18	99 8	342 40
25	新規登録 再交付	115 25	113 21	91 6	319 52

年度	死亡届
21	237
22	332
23	237
24	238
25	297

年度	環境政策課 注射済票交付数	市政センター3か所 注射済票交付数	獣医師会病院預託 注射済票交付数	注射済票 再交付数	合計
21	1,205	315	1,939	－	3,459
22	1,238	353	1,931	1	3,523
23	1,369	442	1,755	4	3,570
24	1,399	454	1,709	－	3,562
25	1,461	505	1,674	3	3,643

※獣医師会：(公社)東京都獣医師会武蔵野三鷹支部

－武蔵野市狂犬病予防事業事務取扱要領－

2 動物愛護事業

地域環境協働事業：猫によるトラブルをなくし、人と猫が共存できる街づくりを目標に、
むさしの地域猫の会への補助を実施（通年事業）
・会から飼い主のいない猫に対する不妊費用助成
・猫トラブル改善防止への啓発
・猫飼育啓発

－武蔵野市地域環境協働事業補助金交付要綱－

猫の譲渡会　H25.4.21　春の譲渡会　会場：井の頭公園野外ステージ（共催　むさしの地域猫の会）
H25.10.27 秋の譲渡会　会場：井の頭公園野外ステージ（共催　むさしの地域猫の会）
動物愛護週間　H25.9.20～27　動物愛護展　市役所ロビー
武蔵野動物セミナー　H25.10.26　日本獣医生命科学大学にて講義
参加者 74 名、希望者にフォローアップ研修（犬のしつけ方教室）実施
（委託：(公社)東京都獣医師会武蔵野三鷹支部）

○一般管理経費

1 屋外広告物の許可申請受理

(1)市長許可分の申請受理実績

種　　別	許　可　申　請			
	件　数	基　数	数　量	申請手数料(円)
広告板　・　塔	85	303	521	1,677,620
はり紙・はり札	1	－	2	6,750
広　告　幕	14	－	132	130,680
アドバルーン	1	－	2	5,700
合　　計	101	303	657	1,820,750

(2)都許可分の申請受理実績

種　　別	件　数	基　数	数　量	申請手数料(円)
広告塔	13	13	492	1,584,240

広告板	82	126	751	2,401,300
合　　計	95	139	1,243	3,985,540

2 違反広告物の処理状況

年　度	21	22	23	24	25
はり紙・はり札（件）	10,250	10,181	15,334	18,327	14,811
立　看　板（件）	7	9	7	－	－
計	10,257	10,190	15,341	18,327	14,811

－東京都屋外広告物条例－

3 あき地の管理

あき地の確認調査（あき地 149 件　あき家 100 件）

年　度	21	22	23	24	25
あき地把握（件）	250	268	263	256	249
除草依頼通知（件）	15	15	28	37	17

－武蔵野市あき地の管理の適正化に関する条例－

４－１－４（決算書 206 ページ）

○公害対策事業

1 公害監視連絡員連絡会の開催

回　数	開催日	主な会議内容
第1回	H25.5.27	・　光化学スモッグによると思われる被害について ・　ＰＭ2.5について(環境省による注意喚起)
第2回	H25.12.2	・　光化学スモッグ発令状況(平成25年度) ・　ＰＭ2.5とは？

－武蔵野市公害防止に関する条例－

2 苦情の受付状況(現象別)

種　別	年　度	21		22		23		24		25	
	区　分	件数	計	件数	計	件数	計	件数	計	件数	計
大　気	工場 指定作業場 建設作業 その他	－ － 5 17	22	－ － 3 12	15	－ 1 3 2	6	－ 1 10 36	47	－ － 5 27	32
騒　音	工場 指定作業場 建設作業 飲食店・スナック デパート・商店 その他	－ － 20 8 2 49	80	－ － 21 2 － 18	41	2 － 9 3 － 10	24	－ － 50 4 1 45	100	1 14 36 17 4 17	89
振　動(※)	工場 指定作業場 建設作業 その他	－ － 9 4	13	－ － 8 2	10	－ － 8 －	8	－ － 10 2	12	－ － 11 1	12
悪　臭	工場 指定作業場 建設作業 その他	－ 3 2 13	18	－ － 2 8	10	1 － － 4	5	1 － 2 15	18	－ － 1 18	19
その他(生活環境・空地・害虫関連)		117		172		126		229		196	
犬、猫、動物(動物愛護・狂犬病)		371		339		118		215		170	
合　計		621		587		287		621		518	

※振動は一件の苦情で騒音と同時にあった場合、影響の大きいものを件数とする。またカラスと蜂の件数は含まない。

－都民の健康と安全を確保する環境に関する条例－

－武蔵野市公害防止に関する条例－

3 工場関係申請受理等

設置申請	設置認可	未認可	取下げ	不認可
－	－	－	－	－

変更認可	廃止申請	職権廃止
1	2	－

年　　度	21	22	23	24	25
認可工場数（件）	132	128	128	125	123

－都民の健康と安全を確保する環境に関する条例－

4 指定作業場関係届出書受理

種　　別	設　置	変　更	廃　止	計
自動車駐車場	7	3	4	14
洗濯施設を有する事業場	－	－	1	1
材料置場	－	－	1	1
ボイラーを有する事業場	－	1	－	1
ガソリンスタンド他	－	1	1	2
計	7	5	7	19

年　　度	21	22	23	24	25
指定作業場数	563	563	557	549	549

－都民の健康と安全を確保する環境に関する条例－

5 地下水揚水施設関係届出書受理

年　　度	21	22	23	24	25
設　置　届（件）	1	－	2	3	1
変　更　届（件）	－	1	－	－	－
廃　止　届（件）	1	－	－	－	－

－都民の健康と安全を確保する環境に関する条例－

6 騒音規制法にもとづく届出書受理

年　　度		21	22	23	24	25
特定施設（件）	設　置　届	5	2	1	1	1
	変　更　届	2	2	－	3	3
	廃　止　届	1	2	－	2	1
特定建設作業実施届（件）		62	73	62	75	70
騒音規制法にもとづく特定工場等の数（件）		98	98	99	98	98

－騒音規制法－

7 振動規制法にもとづく届出書受理

年　　度		21	22	23	24	25
特定施設（件）	設　置　届	－	－	1	1	－
	変　更　届	2	1	－	2	2
	廃　止　届	－	1	－	1	1
特定建設作業実施届（件）		34	54	44	50	54
振動規制法にもとづく特定工場等の数（件）		28	27	28	28	27

－振動規制法－

8 大気汚染調査

市では、市役所西庁舎２階に大気汚染自動測定機を設置し、環境基準に定められた５物質のほか、気象条件等を常時測定しています。

二酸化硫黄（SO_2）濃度の月変化　　平均値…日平均値の月平均値（単位：ppm）

	H25/4	5	6	7	8	9	10	11	12	H26/1	2	3	年
平均値	0.001	0.001	0.001	0.001	0.001	0.001	0.000	0.001	0.001	0.001	0.001	0.001	0.001

環境基準：1時間値の1日平均値が0.04ppm以下であり、かつ、1時間値が0.1ppm以下であること。
SO_2は環境基準に適合しています。

一酸化炭素（CO）濃度の月変化　　平均値…日平均値の月平均値（単位：ppm）

	H25/4	5	6	7	8	9	10	11	12	H26/1	2	3	年
平均値	0.3	0.3	0.3	0.3	0.3	0.2	0.2	0.4	0.4	0.4	0.3	0.3	0.3

環境基準：1時間値の1日平均値が10ppm以下であり、かつ1時間値の8時間平均値が20ppm以下であること。
COは、武蔵野市役所での測定開始以来、環境基準に適合しています。

環境政策課

浮遊粒子状物質（SPM）濃度の月変化　　平均値…日平均値の月平均値（単位：mg/㎥）

	H25/4	5	6	7	8	9	10	11	12	H26/1	2	3	年
平均値	0.016	0.018	0.018	0.027	0.026	0.014	0.012	0.019	0.013	0.015	0.016	0.017	0.018

環境基準：1時間値の1日平均値が0.10mg/㎥以下であり、かつ1時間値が0.20 mg/㎥以下であること。
7月に1時間値が1回不適合となりましたが、長期的評価では環境基準に適合しています。

二酸化窒素（NO_2）濃度の月変化　　平均値…日平均値の月平均値（単位：ppm）

	H25/4	5	6	7	8	9	10	11	12	H26/1	2	3	年
平均値	0.012	0.011	0.012	0.013	0.011	0.012	0.014	0.023	0.024	0.022	0.017	0.015	0.016

環境基準：1時間値の1日平均値が0.04ppmから0.06ppmまでのゾーン内またはそれ以下であること。
NO_2は環境基準に適合しています。

光化学オキシダント（0x）濃度の月変化
平均…昼間の日平均値の月平均値　最大値…昼間の最大値の月最大値　（単位：ppm）

	H25/4	5	6	7	8	9	10	11	12	H26/1	2	3	年
平　均	0.040	0.040	0.032	0.031	0.029	0.022	0.019	0.014	0.014	0.017	0.025	0.030	0.026
最大値	0.076	0.090	0.086	0.131	0.131	0.080	0.058	0.047	0.037	0.045	0.050	0.061	0.131

環境基準：1時間値が0.06ppm以下であること。
0xは、武蔵野市役所で測定開始以来、環境基準不適合が続いています。

気温　　（単位：℃）

	H25/4	5	6	7	8	9	10	11	12	H26/1	2	3	年
最高	24.0	29.5	31.1	36.3	39.0	37.1	32.7	20.8	17.5	15.7	18.2	22.5	39.0
最低	5.0	9.0	14.7	21.0	20.3	15.3	9.8	2.6	-1.2	-3.0	-2.2	-0.5	-3.0
平均	14.4	19.4	22.6	27.4	29.2	26.2	19.5	11.9	6.8	4.8	4.6	9.3	16.3

湿度　　（単位：%）

	H25/4	5	6	7	8	9	10	11	12	H26/1	2	3	年
最高	99	99	99	99	99	99	99	99	99	99	99	99	99
最低	14	18	26	35	33	28	24	15	18	15	24	14	14
平均	57	66	79	78	76	76	78	64	59	51	56	55	66

風速　　（単位：m/s）

	H25/4	5	6	7	8	9	10	11	12	H26/1	2	3	年
最高	12.0	8.2	8.3	7.5	8.4	9.0	10.1	7.4	6.9	6.9	7.8	8.0	12.0
最低	0.2	0.1	0.1	0.1	0.0	0.2	0.0	0.0	0.0	0.1	0.1	0.2	0.0
平均	2.8	2.3	2.0	1.9	1.8	2.3	2.4	1.9	1.9	2.1	2.5	2.4	2.2

降雨酸性度　　（単位：ph）

	H25/4	5	6	7	8	9	10	11	12	H26/1	2	3	年
最高	6.60	7.10	6.00	6.40	5.70	6.10	6.80	5.50	6.20	6.50	5.60	5.70	7.10
最低	4.00	3.90	3.80	3.80	3.80	4.00	4.10	4.60	4.50	5.00	3.50	4.30	3.50
平均	4.76	4.51	4.53	4.33	4.25	5.21	5.47	4.95	5.09	5.39	4.70	4.97	4.72

※数値は1時間値

－武蔵野市環境基本条例－

光化学スモッグ注意報発令状況（多摩北部地域）

年　　度	21	22	23	24	25
発生件数	5	6	2	2	12

※平成25年度発生年月日：7/8, 7/9, 7/10, 7/11, 7/12, 7/21, 7/23, 8/8, 8/9, 8/10, 8/11, 8/14 正午から午後4時の間で発生

－武蔵野市光化学スモッグ対策要綱－

10 各種分析調査

大気、水質、二酸化窒素濃度分布、地下水質等の分析調査を専門機関に委託して実施した。

－武蔵野市環境基本条例－

11 適正管理化学物質の使用量等報告書届出件数（条例第110条）

年　　度	21	22	23	24	25
工　　場（件）	6	6	7	5	5
指定作業場（件）	10	9	10	10	9

都民の健康と安全を確保する環境に関する条例－

環境政策課

12 土壌汚染関係届出件数(条例第 116 条)

年　　度	状況調査 (件)	防止計画 (件)	措置完了 (件)
21	―	―	1
22	3	1	1
23	―	―	―
24	2	―	―
25	3	1	1

―都民の健康と安全を確保する環境に関する条例―

13 落書き対策事業

年　　度	21	22	23	24	25
消しちゃい隊の開催	6/ 2.12/ 8	4/29.10/16. 3/16	5/21. 7/ 7. 3/15. 3/26	―	―
落書きコーティング助成事業 (最高 15 万円、2/3 助成) 平成 24 年度で助成終了	5 件	4 件	―	2 件	
公共物の落書き消去件数 (電柱、標識、案内板等)	―	―	443	386	308

―武蔵野市落書き対策事業実施要綱―

14 土壌汚染対策に関する工場・指定作業場等窓口情報提供の記録件数

年　度	21	22	23	24	25
提供件数	277	274	249	283	315

○放射線対策事業

1 プロジェクトチーム

東日本大震災での福島第一原子力発電所事故により、大気中に放射性物質が放出されたことを受け、放射線に関するプロジェクトチーム（関連 13 課）において会議を開催。対応について検討し、市民の不安払拭に努めた。

放射線に関するプロジェクトチーム

年　　度	23	24	25
内　容　等	第1回　H23.7.15 第2回　H23.8.25 第3回　H23.10.8	第4回　H24.4.6 第5回　H24.10.23	第6回　H25.5.10 第7回　H25.9.3

堆肥等の取扱いについての検討会・説明会

年　　度	23	24	25	
内　容　等	庁内検討会 第1回　H23.9.16	庁内検討会 第2回　H24.6.1日	庁内説明会 H25.10.18	市民団体説明会 H25.10.25

2 放射線量・放射性物質測定

市内 3 か所（第三小学校・第五小学校・桜野小学校）の土壌放射性物質濃度と 4 か所（同 3 か所及び吉祥寺西公園）の空間放射線量の定点測定を、月に 1 回の頻度で実施。

公共施設（保育園・幼稚園・小学校・中学校・子ども施設・公園等）78 か所及び市道の雨水排水桝 34 か所における詳細な空間放射線量の測定を、春（5 月～7 月）と秋（10 月～11 月）に実施。地表から 5 ㎝高さの空間放射線量は、全て市の基準値（0.23μSv/h）以下であった。

公共施設 51 か所に残置されていた落ち葉堆肥については、国通知の「放射性物質を含む腐葉土・剪定枝堆肥の指導マニュアル」により、腐葉土・剪定枝堆肥の生産・施用を控えるように指導されていることから、平成 25 年 2 月に堆肥の放射性物質濃度測定を実施し、国の流通・施用の基準 1 キログラムあたり 400 ベクレル（Bq/kg）以下であることを確認し、バイオマス燃料（バイオマス燃料から発電）としてリサイクルした。また空となった堆肥化施設周辺の空間放射線量は、全て市の基準値（0.23μSv/h）以下であった。

平成 25 年度は、空間放射線量等の測定値が基準値以下を継続していること等から、ルールを明確化し、条件付きで再開した。敷地内処理・閉所密閉管理・空間放射線測定・管理者固定の原則、事務処理の条件等のルールの下、当初 8 施設・5 団体が再開した。

3 放射線測定器の貸し出し

小型簡易環境放射線モニター３台の貸し出しを実施。対象は市民が市内において測定を行う場合で、貸出期間は休日を含めた最長 3 泊 4 日（年末年始を除く）。

年　度	23	24	25
受付者数（人）	241	111	36

ごみ総合対策課

［歳入］１２－２－２（決算書82ページ）

○清掃手数料

1 廃棄物処理手数料調定状況

①粗大ごみ処理（シール）券取扱い数

年度	種別交付数（枚）			手数料調定額（円）	収集件数
	1ポイント券	10ポイント券	15ポイント券		
21	－	14,655	5,624	23,091,000	13,547
22	－	15,779	5,974	24,740,000	13,725
23	23,858	14,605	4,672	23,998,800	14,147
24	23,441	16,470	5,302	26,767,100	15,429
25	25,978	16,068	4,835	25,918,300	15,750

※平成 13 年 10 月からポイント（シール）制を実施
※平成 23 年４月から１ポイント券を新設
※平成 24 年 10 月から収集件数はクリーンセンターで集計
※平成 25 年度末の粗大ごみ処理（シール)券取扱所　158 か所

－廃棄物の処理及び清掃に関する法律－
－武蔵野市廃棄物の抑制・再利用と適正処理及びまちの美化に関する条例－

②事業系ごみ処理袋取扱い数

年度	種別交付数（１セット１０枚入り）			手数料調定額（円）
	大	小	資　源	
21	24,976.0	6,210.9	9,921.5	72,248,440
22	25,328.0	5,988.1	10,184.0	72,962,110
23	23,512.0	6,826.0	9,684.0	69,193,800
24	23,325.4	6,369.1	9,293.0	68,107,410
25	21,774.8	6,963.2	9,893.0	65,064,420

※平成 9 年 10 月から実施
※平成 25 年度末の事業系ごみ処理袋取扱所　　150 か所

－廃棄物の処理及び清掃に関する法律－
－武蔵野市廃棄物の抑制・再利用と適正処理及びまちの美化に関する条例－

③家庭用ごみ処理袋取扱い数

年度	種別交付数（１セット１０枚入り）				手数料調定額（円）
	大	中	小	特小	
21	126,656.0	232,673.0	227,572.0	124,336.0	252,342,000
22	130,304.0	234,280.0	226,209.0	126,436.0	255,840,600
23	129,465.9	236,428.0	230,646.4	128,220.8	257,095,280
24	126,336.5	231,217.8	228,960.1	127,637.0	252,112,040
25	126,827.1	234,659.0	230,457.0	128,654.0	254,282,080

※平成 16 年 10 月から実施
※平成 23 年 10 月からばら売り（大と中のみ）実施
※平成 25 年度末の家庭用ごみ処理袋取扱所　　214 か所、　内ばら売り取扱所 28 か所

－廃棄物の処理及び清掃に関する法律－
－武蔵野市廃棄物の抑制・再利用と適正処理及びまちの美化に関する条例－

④一般家庭くみ取り　　（1便槽1月につき　2,000円）

年度	件数	調定額(円)
21	24	158,000
22	16	96,000
23	16	96,000
24	16	96,000
25	16	96,000

※平成 9 年度から実施

－廃棄物の処理及び清掃に関する法律－
－武蔵野市廃棄物の抑制・再利用と適正処理及びまちの美化に関する条例－

ごみ総合対策課

４－２－１（決算書206ページ）

○一般管理経費

1 人員配置状況

（人）

年度	収集業務			小計	減量指導係	合計
	運転手	兼務員	作業員			
21	11	5	3	19	9	28
22	10	5	2	17	8	25
23	6	1	2	9	7	16
24	5	1	1	7	3	10
25	5	－	－	5	3	8

2 職員管理状況（公務災害発生状況）

項目／年度	公務災害申請数	認定	申請中	休業合計延日数
21	1	1	－	121
22	－	－	－	※122
23	－	－	－	－
24	－	－	－	－
25	－	－	－	－

※平成 21 年度公務災害認定者の 22 年度における休業日数

４－２－２（決算書208ページ）

○ごみの減量と資源化推進事業

1 廃棄物に関する市民会議

市の一般廃棄物処理基本計画の全面改定を行うため、ごみ処理に関する基本的事項を審議する、市民・事業者・学識経験者等 15 名で構成する廃棄物に関する市民会議（通称：ごみ市民会議）を設置した。

回	開催日	主な会議内容
第一回	H26. 3.24	会議運営基準、会議の役割、ごみ処理基本計画の内容等について

2 ごみ減量協議会

市が宣言していた「武蔵野ごみチャレンジ 700 グラム」の宣言目標の達成を図ることを目的とし、公募市民・大学生・事業者・環境美化推進員・クリーンむさしのを推進する会推薦者・職員で構成され 19 年 9 月に発足。平成 20 年 8 月に第 1 期ごみ減量協議会より、平成 21 年 8 月に第 2 期ごみ減量協議会より、市に提言書が提出された。平成 22 年度以降は、提言に基づいたごみ減量の取組みを評価・検証・実行することを目的として開催されている。

年度	開催数	委員数	内　　容
平成 21 年度 第 2 期(4 月～3 月)	7	20	ごみ減量に向けた具体的な取り組みを①生ごみの減量、②古紙の削減、③容器の削減について３グループに別れ検討した
平成 22 年度 第 3 期	6	15	これまでの提言に基づいたごみ減量の取組みを評価・検証・実行
平成 23 年度 第 4 期	6	14	これまでの提言に基づいたごみ減量の取組みを評価・検証・実行
平成 24 年度 第 5 期	3	15	これまでの提言に基づいたごみ減量の取組みを①生ごみ②紙③容器包装の 3 グループに分かれ検証・実行
平成 25 年度 第 5 期	2	12	第 5 期廃棄物に関する市民会議に向け、ごみ減量協議会の活動状況と検討要請事項の取りまとめ

3 高校生ごみ意識ミーティング

ごみの減量について市内高等学校の生徒に、学校生活や家庭で生かし、環境全般にも興味と関心をもってもらうため実施。事務の見直しにより 24 年度は実施せず。

年度	開催数	参加校	参加人数	内　　容
21	3	6	延 71	夏休みに「文化祭から出るごみを減らそう」のテーマでグループワークを実施。3 月に報告会と施設見学会を実施。
22	2	5	延 34	夏休みに「ゴミのない生活を実現するには」のテーマでグループワーク、2 月に報告会を実施。施設見学会は東日本大震災の影響により中止。
23	1	5	20	11 月に「文化祭のごみの取り組みについて話し合おう」のテーマでグループワークを実施。同日に、アトレ吉祥寺店のごみ集積所見学会も実施。
24	－	－	－	事務の見直しにより実施せず。
25	－	－	－	事務の見直しにより実施せず。

ごみ総合対策課

4 集団回収

資源の有効活用、ごみ減量、ごみ問題に対する市民の関心を高めるために実施。

年度	交付団体数	参加世帯	団体補助金額(円)	登録業者数	業者補助金額（円）	回収量（㌧）
21	161	20,035	32,097,720	20	6,191,922	3,146
22	172	21,198	33,624,070	19	6,549,234	3,295
23	174	21,323	35,518,100	18	6,936,100	3,483
24	184	20,890	35,809,910	18	6,981,860	3,509
25	188	21,334	34,953,490	16	6,806,498	3,421

－資源物集団回収事業補助金交付要綱－

5 拠点回収

廃食用油は日時と場所を定めて年数回コミュニティセンター等にて回収。紙パックについてはコミュニティセンター等に専用ボックスを設置して拠点回収を実施。（紙パックについてのみ回収費用は 4-2-3 より支出）

年度	紙パック(㌔)	廃食用油(㌔)	計(㌔)
21	29,290	2097.9	31387.9
22	32,040	1733.4	33773.4
23	26,150	1600.2	27750.2
24	29,600	1399.5	30999.5
25	28,010	1237.5	29247.5

※平成17年10月ペットボトル・発砲スチロールトレイ拠点回収全面廃止

6 清掃施設見学

ごみの再利用、減量、資源化等の活動を行なう市民や団体が自ら計画し実施する関連施設等の見学、視察、及び市が主催するごみの行方を知るツアー。25 年度より市民・団体への貸し出しバス制度廃止。

年度	実施回数	参加者数(人)	主な見学施設
21	14	479	二ツ塚処分場、民間資源化施設、中央防波堤埋立処分場
22	10	367	二ツ塚処分場、民間資源化施設、製紙工場
23	11	353	二ツ塚処分場、民間資源化施設、製紙工場、東京都埋立処分場
24	10	290	二ツ塚処分場、民間資源化施設、製紙工場
25	3	111	二ツ塚処分場、民間資源化施設

－ごみ総合対策課関係団体等バス貸出要綱－

7 剪定枝葉資源化事業

一般廃棄物として焼却されていた剪定枝葉の一部を堆肥化。平成 19 年 7 月から実施。

年度	回収量（ｔ）	処理費用（円）
21	155.25	4,075,309
22	303.07	7,955,577
23	255.51	11,747,133
24	252.55	12,666,935
25	249.23	12,579,784

※平成 21 年度回収量は、クリーンセンターから排出された剪定枝葉を一部含む。平成 22 年度回収量は教育企画課、緑化環境センター回収分を含む。

※平成 23 年度より、剪定枝葉収集運搬を業務委託。

8 環境美化推進員の活動

廃棄物の発生抑制・減量・地域環境の美化等を自ら実践するとともに、市の施策への協力及びその他の活動を行う。

	委員の任期	委員数	主な活動内容
平成 20 ～21 年度	第８期	90	・環境美化タウンウォッチング及びタウンクリーニング（清掃活動）及び市職員との協働タウンクリーニングの実施（各回、13 地域のうち 2 地域で実施） ・タウンウォッチング報告書作成 ・支部長会議（市と情報交換、意見、感想の場） ・研修会年４回（内１回はバス見学） ・市主催事業（ごみゼロデー、市内一斉清掃）、喫煙マナーアップキャンペーンへの参加 ・各支部における自主会議、地域活動（夏まつり分別指導等）

平成 22 ～23 年度	第９期	76	・環境美化タウンウォッチング及びタウンクリーニング(清掃活動)及び市職員との協働タウンクリーニングの実施(各回、13 地域のうち 2 地域で実施) ・タウンウォッチング報告書作成 ・支部長会議（市と情報交換、意見、感想の場） ・研修会年４回（内１回はバス見学） ・市主催事業（ごみゼロデー、市内一斉清掃） ・各支部における自主会議、地域活動（夏まつり分別指導等）
平成 24 ～25 年度	第 10 期	71	・環境美化タウンウォッチング及びタウンクリーニング(清掃活動)及び市職員との協働タウンクリーニングの実施(各回、13 地域のうち 2 地域で実施) ・タウンウォッチング報告書作成 ・支部長会議（市と情報交換、意見、感想の場） ・研修会年４回（内１回はバス見学） ・市主催事業（ごみゼロデー、市内一斉清掃） ・各支部における自主会議、地域活動（夏まつり分別指導等） ・環境美化推進員統一キャンペーンの実施（年１回）

－廃棄物の処理及び清掃に関する法律－
－武蔵野市廃棄物の抑制・再利用と適正処理及びまちの美化に関する条例－

9 郵便官製はがき（年賀状）の資源回収
実施期間：延べ 17 日間　回収場所：郵便局、コミュニティセンター、市役所、市政センター

年度	回収量（ｋｇ）	回収枚数	回収場所数
21	1,820	約 728,000	37
22	2,240	約 896,000	37
23	1,860	約 744,000	37
24	1,690	約 676,000	37
25	1,810	約 724,000	37

※回収枚数は 1 kg 400 枚で換算　回収資源化費用は 4-2-3 より支出

10 フリーマーケットの開催
家庭内の不要品の再利用を促進することを目的に実施。会場：武蔵野クリーンセンター

年度	第１回		第２回		第３回		第４回	
	開催日	入場者数	開催日	入場者数	開催日	入場者数	開催日	入場者数
21	4月26日	1,108	7月26日	785	10月18日	1,480	2月 7日	807
22	5月16日	1,837	10月17日	1,261	2月 6日	719	－	－
23	5月22日	1,021	10月16日	1,235	2月12日	785	－	－
24	5月20日	949	10月21日	1,285	2月17日	706	－	－
25	－	－	－	－	－	－	－	－

※22 年度から年 3 回に変更。25 年度より事務事業見直しにより実施せず。

11 むさしのエコボ
互いの不用品を交換し合う情報を掲示できる掲示板を常設することにより、ごみの減量化、不用品の再利用促進及び市民間のリユースに関する意識向上を高めることを目的として、平成 24 年 3 月より実施

年度	掲示施設	掲示申し込み件数	成立件数
23	市内公共施設 11 ヶ所	29	18
24	市内公共施設 11 ヶ所	133	60
25	市内公共施設 12 ヶ所	143	85

12 夏休みごみ探検隊
次の世代をになう子供たちが、ごみの回収から処理、処分、リサイクルまでの過程で考えられるプログラムを体験しながら、環境について学ぶ機会として実施。市内在住、在学の小中高校生対象。(小学 2 年生以下は保護者同伴)

年度	開催日	参加者数	内　　容
21	8 月 26 日	72	ごみ収集車積込体験、中間処理施設加藤商事見学、青梅市風の子太陽の子広場で自然観察体験（講師：須田孫七、須田研司（むさしの自然クラブ講師))
22	8 月 25 日	67	ごみ収集車積み込み体験、プラスチックリサイクル工場見学、青梅市風の子太陽の子広場で自然観察体験（講師：須田孫七、須田研司(むさしの自然クラブ講師))
23	8 月 24 日	70	ごみ収集車積み込み体験、プラスチックリサイクル工場見学、青梅市風の子太陽の子広場で自然観察体験（講師：須田孫七、須田研司(むさしの自然クラブ講師))

24	8 月 22 日	40	ごみ収集車積み込み体験、プラスチックリサイクル工場見学、 青梅市風の子太陽の子広場で自然観察体験 （講師：須田孫七、須田研司(むさしの自然クラブ講師)）
25	8 月 21 日	57	ごみ収集車積み込み体験、プラスチックリサイクル工場見学、 青梅市風の子太陽の子広場で自然観察体験 （講師：須田孫七、須田研司(むさしの自然クラブ講師)）石井雅幸、桶田太一

13 ゲストティーチャー

市内の小学校(主に 4 年生)や中学校の授業で職員が、ゲストティーチャーとして授業の中でごみの分別や減量、現状についての授業を実施。

年度	開催数	開催校	内　　容
21	1	本宿小	・『ごみを減らす工夫を考えよう』グループ討議
22	1	本宿小	・『ごみを減らす工夫を考えよう』グループ討議
23	実施せず	－	－
24	1	第一小	・「生ごみを利用した野菜作り」~ゴーヤをつくろう~
25	1	第一小	・「生ごみを利用した野菜作り」~ゴーヤをつくろう~

14 出前講座

ごみに関する講演の要望があった際に、積極的に参加し、ごみの減量や資源化の啓発活動を行いました。

年度	実施団体
21	武蔵野大学女子寮ごみ分別講習会、樋口橋グループ総会、クリーンむさしのを推進する会地域集会（12 箇所)、さくら会
22	武蔵野大学女子寮ごみ分別講習会、樋口橋グループ総会、クリーンむさしのを推進する会地域集会（12 箇所)、さくら会、ライフサポート MEW、西部コミュニティ協議会
23	市民農園当選者説明会、樋口橋グループ総会、クリーンむさしのを推進する会地域集会(12 箇所)、都営住宅震災避難者入居説明会
24	市民農園当選者説明会、クリーンむさしのを推進する会地域集会(12 箇所)、資源回収北町第二地区など
25	市民農園当選者説明会、クリーンむさしのを推進する会地域集会(12 箇所)、同役員研修会 武蔵野大学学生寮入寮式

15 桜堤団地生ごみ資源化事業、市関連施設生ごみ処理機設置

市と住宅都市整備公団(現都市再生機構)が締結した協定に基づき、サンヴァリエ桜堤において実施。居住者が団地内に設置した大型生ごみ処理機に生ごみを投入し、生成物を二次処理後市内農家にて活用。市営住宅等市関連施設に設置した生ごみ処理機の生成物も資源化。

年度	生成物回収量（kg）	
	サンヴァリエ桜堤	市関連施設
21	26,460	3,935
22	24,580	7,055
23	－	2,680
24	－	－
25	－	－

※サンヴァリエ桜堤の生ごみ処理機：平成 16 年 3 月に 13 台から 19 台に増設。平成 17 年 12 月に 20 台に増設。
※東日本大震災のため、サンヴァリエ桜堤の生ごみ処理機は平成 23 年 3 月より、市関連施設は 10 月より稼働停止。
※事業見直しにより事業の終了を決定し 24 年度に市関連施設、25 年度にサンヴァリエ桜堤の生ごみ処理機を撤去。

16 武蔵野市ごみ減量資源化推進事業者(Ecoパートナー)認定表彰

事業活動においてエネルギー・資源化の消費を抑えながら、ごみの発生を可能な限り抑制し、その上で発生するごみについても、生ごみ・雑紙の全量資源化を実現した事業者に対して、その功績を認定する制度。

年度	認定表彰事業者数(人)
21	20
22	22
23	22
24	22
25	22

17 ごみ排出実態調査

市の一般家庭からのごみ排出量が多摩地域において高い水準となっている原因を把握するため、①小規模事業所のごみ計量調査 ②家庭ごみ原単位調査 ③減量実践調査 ④排出実態アンケート（18歳以上の市民2000名を無作為抽出、回答率43.4%）等を実施したほか市民ワークショップ（計3回実施：参加のべ人数57名）等も開催し、多角的視点からごみの排出実態を把握するための調査・分析を行った。

ごみ総合対策課

○東京たま広域資源循環組合負担金

年度	最終処分場搬入重量（ﾄﾝ）			負担金額（円）
	焼却残灰	破砕残渣	合計	
21	3,246	－	3,246	401,919,000
22	3,214	－	3,214	408,479,000
23	3,243	－	3,243	405,311,000
24	3,112	－	3,112	409,777,000
25	2,900	－	2,900	408,653,000

※平成 18 年 4 月 1 日　三多摩地域廃棄物広域処分組合から東京たま広域資源循環組合へ名称変更

４－２－３（決算書208ページ）

○塵芥処理事業

1 ごみ種別収集状況　(単位: t)

年度	ごみ種別					資源ごみ種別						合計
	可燃ごみ	不燃ごみ	粗大ごみ	有害ごみ	小計	古紙	ビン	缶	ﾍﾟｯﾄﾎﾞﾄﾙ	その他ﾌﾟﾗ容器	小計	
21	21,230	1,208	1,001	98	23,537	6,822	1,388	514	435	1,646	10,805	34,342
22	21,332	1,272	1,020	100	23,724	6,593	1,440	513	439	1,676	10,661	34,385
23	21,137	1,262	1,036	94	23,529	6,068	1,448	508	476	1,715	10,215	33,744
24	21,063	1,258	1,039	93	23,453	6,030	1,460	490	461	1,733	10,174	33,627
25	21,089	1,246	1,074	92	23,501	6,251	1,485	485	481	1,798	10,500	34,001

－廃棄物の処理及び清掃に関する法律－
－武蔵野市廃棄物の抑制・再利用と適正処理及びまちの美化に関する条例－

2 動物死体処理作業状況　(単位：体)

年度	処理種別			合計
	犬	猫	兎・その他	
21	1	202	30	233
22	－	182	7	189
23	－	152	17	169
24	2	157	15	174
25	－	133	16	149

－廃棄物の処理及び清掃に関する法律－
－武蔵野市廃棄物の抑制・再利用と適正処理及びまちの美化に関する条例－

○車両管理事業

1 車両配置状況　(単位：台)

車両種別 / 年　度	車両		合計
	特殊装置車	トラック	
21	5	10	15
22	5	10	15
23	3	6	9
24	3	5	8
25	3	5	8

2 車両保有状況　(単位：台)

年　度 / 種　別	21	22	23	24	25
4m³塵芥収集車	5	5	3	3	3
8m³塵芥収集車	－	－	－	－	－
ダンプトラック	－	－	－	－	－
パワーゲート付トラック	4	4	3	2	2
乗貨物車	2	2	2	2	2
軽貨物車	6	6	3	3	3
合　　計	17	17	11	10	10

ごみ総合対策課

3 塵芥収集車両管理状況　　単位：ガソリン・軽油⇒㍑　：天然ガス⇒立方㍍

項目 / 年度	点検整備及び修理		燃料使用量		
	車検件数	修理件数	レギュラーガソリン	軽油	天然ガス
21	13	16	10,035.2	－	3,705.8
22	12	14	9,489.2	130.0	3,300.3
23	9	17	4,632.8	－	3,317.6
24	9	14	3,358.2	－	2,649.5
25	8	15	2,546.0	－	2,516.7

※平成 18 年度 軽油車からガソリン車へ買替え

４－２－５（決算書212ページ）

○し尿処理事業

1 し尿汲み取り運搬作業状況　　（単位：ｋｌ）

年度	稼働日数	汲み取り量		合　計
		一般（含む仮設）	浄　化　槽	
21	119	61.77	67.58	129.35
22	124	67.90	68.60	136.50
23	122	65.50	51.60	117.10
24	134	97.90	56.40	154.30
25	127	120.80	59.70	180.50

４－２－６（決算書212ページ）

○公衆便所の維持管理

1 工事請負費
130万円以下（改修工事）　13件　676,725円

2 公衆トイレ（ミカレット）の清掃

名　称	清掃回数	特別清掃	その他
ミカレットきちじょうじ	毎日３回	隔月実施	屋根清掃(年１回)
ミカレットみたか	毎日２回	隔月実施	屋根清掃(年４回)
ミカレットさかいきた	毎日２回	隔月実施	該当なし
ミカレットさかいみなみ	毎日２回	隔月実施	屋根清掃(年４回)
ミカレットさくらづつみ	毎日２回	隔月実施	屋根清掃(年３回)

※ミカレットさかいきた、平成24年5月末をもって撤去

3 ミカレットきちじょうじの新設
平成20年7月より閉鎖していた公衆トイレ、ミカレットきちじょうじを京王井の頭線の高架橋下に移転設置した。
（供用開始は平成26年4月）

○駅前周辺清掃事業

1 駅前周辺清掃ほか

名　称	場　所	内　容
駅前周辺清掃	吉祥寺駅周辺･三鷹駅北口周辺 武蔵境駅周辺	日曜日、祝日及び１月２日、3 日を除く 毎日１回（各駅前広場は１日２回）
マナーポイント(喫煙所)清掃	吉祥寺駅前の１箇所 三鷹駅北口駅前の１箇所 武蔵境駅前の３箇所	吉祥寺駅周辺： 午前７時～午後９時の間、１時間おきに 三鷹駅北口及び武蔵境駅周辺： 午前７時～午後７時の間、1.5 時間おきに 灰皿の清掃を毎日実施

－武蔵野市廃棄物の抑制・再利用と適正処理及びまちの美化に関する条例－

2 朝一番隊清掃　　（単位：人）

名　称	内　容	団体名	登録者	毎回参加予定者	延べ参加者
吉祥寺朝一番隊 三鷹朝一番隊 武蔵境朝一番隊	毎週日曜日８時～9 時の１時間三駅周辺で啓発の呼びかけや清掃活動(但し、ごみゼロデーと市内一斉清掃日を除く)	一般公募市民	24 43 42	20 15 20	654 564 765
計			109	55	1,983

－武蔵野市廃棄物の抑制・再利用と適正処理及びまちの美化に関する条例－

ごみ総合対策課

3 ようこそ美しいまち推進事業

名　称	日時・場所	内　　容
吉祥寺活性化協議会と協働による美化活動の推進 (吉祥寺)	原則として、月1回 吉祥寺駅周辺路上地区内	吉祥寺駅周辺を吉祥寺活性化協議会、商店会、警察、ようこそ美しいまち吉祥寺委員会、市職員と協働し、美化活動を実施する。

－武蔵野市廃棄物の抑制・再利用と適正処理及びまちの美化に関する条例－

（単位：人）

名　称	日時・場所	内　　容
ごみゼロデー (吉祥寺･三鷹･武蔵境)	平成25年 6月 2日　三駅頭	ごみゼロデー参加者　：　1,100
市内一斉清掃 (吉祥寺･三鷹･武蔵境)	平成25年11月24日　三駅頭他市内全域	一斉清掃参加者　：　5,501

クリーンセンター

４－２－４（決算書210ページ）

○一般管理経費

1 業務の委託状況

件　　名	契　約　範　囲
デジタル音声反訳業務委託	単価契約（通年）
環境健康診断業務委託	単価契約（1回／年）
樹木管理業務委託	平成25年 4月 1日～平成26年 3月31日
清掃業務委託	平成25年 4月 1日～平成26年 3月31日
エレベーター保守点検委託	平成25年 4月 1日～平成26年 3月31日
入出金管理機等保守委託	平成25年 4月 1日～平成26年 3月31日
粗大ごみ受付処理システム保守委託	平成25年 4月 1日～平成25年 9月30日
粗大ごみ受付処理システム機能変更等委託	平成25年 6月 5日～平成25年 9月30日
樹木腐食処理業務委託	平成25年 6月26日～平成25年 7月12日
バラ園跡地草刈業務委託	平成25年 8月23日～平成25年 9月17日
粗大ごみ収集管理システム機器等データ消去委託	平成25年 9月30日～平成25年10月31日
粗大ごみ受付処理システム保守委託（その２）	平成25年10月 1日～平成26年 3月31日
オオムラサキツツジ撤去業務委託	平成25年10月16日～平成25年11月29日
道路側サクラ支障枝剪定業務委託	平成25年10月22日～平成25年11月29日
藤取り木維持管理委託	平成25年11月18日～平成26年 3月31日
入出金管理機移動及び動作確認委託	平成26年 1月20日～平成26年 2月 1日

2 施設の見学・視察状況

年　度	小・中学校		その他		合計	
	団体数	人数（人）	団体数	人数（人）	団体数	人数（人）
21	18	1,238	28	424	46	1,662
22	17	1,098	25	222	42	1,320
23	14	927	19	234	33	1,161
24	16	1,255	20	248	36	1,503
25	19	1,022	18	273	37	1,295

3 施設改修等関連工事

工　事　件　名	工　事　概　要	金額（円）	工　期
主管課契約工事（130万円未満契約工事）	8件	1,226,400	

4 武蔵野クリーンセンター運営協議会活動状況

4月24日 第192回会議開催	平成24年度運営協議会事業報告及び決算について 平成25年度運営協議会事業計画（案）及び予算（案）について 運営協議会委員及び役員の改選について 平成25年度運営協議会催し物について
5月29日 第193回会議開催	平成25年度運営協議会役員の選出について 平成25年度運営協議会事業計画について 平成25年度運営協議会予算について 運営協議会催し物について
7月31日 運営協議会だより発行	第55号　3700部
8月20日 第194回会議開催	イベントの開催について バス研修について 運転状況及び各種分析結果について
8月31日 環境イベント	「ごみから学ぶワークショップ広場」開催 来場者　約360名
10月 2日 第195回　会議開催	バス研修（実施スケジュール等）について 各種分析結果について
11月16日 バス研修実施	㈱ナカダイ　モノファクトリー（群馬県前橋市）、バンダイおもちゃミュージアム（栃木県下都賀郡）　参加者48名
11月30日 運営協議会だより発行	第56号　3700部

クリーンセンター

12月19日 第196回会議開催	環境健康診断について 委員研修について 会議終了後、市長との意見交換会
1月21日 臨時会議開催	廃棄物に関する市民会議（ごみ市民会議）委員の推薦について
2月18日 第197回会議開催	平成25年度予算の執行状況について 委員研修について 施設整備工事に関する工事協定（案）について
2月19日～ 3月 5日 環境健康診断実施	尿検査･血液検査･胸部X線検査・内科検診・心電図・呼吸機能検査・計測等 受診者　181名
2月26日 委員研修実施	川崎市王禅寺処理センター 羽田空港機体メンテナンスセンター

－武蔵野クリーンセンター運営協議会要綱－

○クリーンセンターの管理運営

1 焼却施設の稼働状況

年度	市搬入量	民間搬入量	焼却量	焼却炉運転形態			運転日数	灰搬出量
				１炉運転	２炉運転	３炉運転		
	（ｔ）	（ｔ）	（ｔ）	（日）	（日）	（日）	（日）	（ｔ）
21	21,448	9,785	32,323	110	229	－	339	3,246
22	21,515	9,562	32,340	113	226	－	339	3,216
23	21,325	9,731	31,950	130	212	－	342	3,256
24	21,281	9,494	31,820	125	214	－	339	3,192
25	21,275	6,862	29,240	171	169	－	340	2,956

※焼却施設の運転を行わない日(全炉停止日)は、年末年始・共通系設備整備点検など

2 不燃・粗大施設の稼働状況

年度	搬入量	運転日数	処理内訳		
			資源物(鉄)	資源物(ｱﾙﾐ)	焼却・その他
	（ｔ）	（日）	（ｔ）	（ｔ）	（ｔ）
21	2,431	185	682	54	1,695
22	2,511	184	714	56	1,741
23	2,554	166	607	52	1,895
24	2,499	216	551	50	1,898
25	2,512	215	537	52	1,923

3 小型廃家電製品マテリアル回収量

品目／年度	モーター①	モーター②	電源基板	コード類	金属複合物	除湿機冷風機類	ハードディスク	携帯電話	携帯電話電池
	(kg)	(kg)	(kg)	(kg)	(kg)	(kg)	(kg)	(kg)	(kg)
23	11,440	3,340	2,860	1,480	14,130	1,980	－	95	145
24	9,610	24,850	2,670	1,280	22,900	2,450	130	190	180
25	11,350	27,390	1,960	1,240	19,640	2,040	30	160	150

都市鉱山開発事務所分（モーター①、電源基板、コード類、金属複合物、ハードディスク）
不燃・粗大施設手選別分（モーター②、除湿機・冷風機類、携帯電話、携帯電話電池）

4 焼却施設関連工事

工事件名	工事概要	金額（円）	工期
ボイラ法定検査等整備工事(１)	１号炉ボイラ内部清掃、整備及び共通設備整備、その他第１種圧力容器設備機器の整備	42,735,000	25/04/01 ～ 25/06/21
ボイラ法定検査等整備工事(２)	２・３号炉ボイラ内部清掃及び関連機器整備	46,200,000	25/12/11 ～ 26/03/14
有害ガス除去装置等定期整備工事	有害ガス除去装置本体、ポンプ類及び関連共通設備等の整備	49,350,000	25/06/21 ～ 25/11/15

クリーンセンター

クレーン定期整備工事	可燃ごみ・粗大ごみ・灰クレーン及び粗大ごみ・灰クレーンバケットの整備	10,080,000	25/09/13 ～ 26/01/06
焼却炉内等定期整備工事	燃焼設備、燃焼ガス冷却設備及び排ガス処理設備の整備	49,455,000	25/08/30 ～ 26/02/21
１号焼却炉内耐火物改修工事	1号炉天井炉出口・燃焼Ⅰ・Ⅱ帯側壁、傾斜天井耐火物改修	23,310,000	25/08/29 ～ 25/12/05
灰出しコンベヤ等改修工事	底部フレーム、リターン軸受、コンベヤチェーンの改修、第1排水処理設備反応槽、ＰＨ調整槽、中和槽用の攪拌機の改修	19,950,000	25/08/02 ～ 25/11/21
主管課契約工事 （130万円未満契約工事）	16件	14,518,350	

5 粗大ごみ処理施設関連工事

工　事　件　名	工　事　概　要	金額（円）	工　期
粗大ごみ破砕設備等整備工事（１）	破砕設備、搬送設備、可燃性ガス検出装置及びその他付帯設備機器の点検整備	22,312,500	25/08/30 ～ 25/10/25
粗大ごみ破砕設備等整備工事（２）	破砕設備、受入供給設備、搬送設備、及びその他付帯設備機器の点検整備	3,150,000	26/01/14 ～ 26/03/14
粗大ごみ選別設備整備工事	破砕物選別設備、精選破砕設備、搬送設備、精選磁選設備、集塵設備、脱臭設備及びその他付帯設備機器の点検整備	26,670,000	25/10/04 ～ 26/01/06
大型ごみ破砕機定期整備工事	上ロール肉盛補修、油圧設備及び搬送設備の定期点検整備	4,987,500	25/10/16 ～ 26/01/24
主管課契約工事（130万円未満契約工事）	7件	2,867,550	

6 廃棄物処理手数料取扱状況

種別／年度	粗大ごみ		事業系ごみ	
	件数	手数料（円）	件数	手数料（円）
21	6,042	11,903,200	7,754	191,482,200
22	6,118	10,120,400	7,324	191,924,600
23	5,994	10,097,000	6,924	191,896,200
24	5,812	9,715,600	6,833	189,141,200
25	5,451	7,946,000	5,340	274,543,600

－武蔵野市廃棄物の抑制･再利用と適正処理及びまちの美化に関する条例－

7 光熱水量使用状況

種別／年度	電気（KWh）	都市ガス（m^3）	水道（m^3）	下水道（m^3）
21	5,515,704	24,281	36,111	23,879
22	5,390,568	19,686	36,148	27,782
23	5,380,488	32,136	36,368	28,439
24	5,074,320	27,045	35,420	23,961
25	4,922,232	22,740	36,478	24,300

クリーンセンター

8 薬品使用状況

薬品名＼年度	単位	21	22	23	24	25
排ガス処理用						
苛性ソーダ	kg	479,960	459,120	478,910	441,280	421,280
活性炭	kg	10,510	7,020	10,520	10,540	7,030
尿素	kg	4,900	7,790	5,060	1,990	6,960
排水処理用						
塩酸	kg	11,980	11,940	13,890	11,940	10,930
塩化第二鉄	kg	9,970	9,010	8,990	8,930	9,980
殺菌酸化剤	kg	300	180	300	180	240
キレート樹脂	ℓ	4,900	4,900	4,900	4,900	4,900
凝集助剤	kg	40	30	30	40	20
活性炭	kg	540	540	540	540	540
充填剤	ℓ	620	620	620	620	620
充填剤（砂ろ過用）	ℓ	1,480	1,480	1,480	1,535	1,535
重金属除去剤	kg	80	80	100	80	100
ボイラー用						
食塩	kg	2,000	2,000	1,200	2,600	2,000
清缶剤	kg	200	300	300	340	200
脱酸素剤	kg	400	500	600	500	500
復水処理剤	kg	1,800	1,900	2,000	1,900	1,900
保缶剤	kg	640	680	680	740	600
イオン交換樹脂	kg	400	－	400	400	400
冷却水系用						
防錆剤	kg	180	240	240	240	240
ダスト固化用						
飛灰安定化処理剤	kg	24,000	24,000	24,000	24,000	24,000
防臭用						
活性炭	kg	18,000	18,000	18,000	18,000	18,000
防臭剤（ごみピット用）	kg	800	1,600	1,200	1,800	1,800
防臭剤（汚水ピット用）	kg	250	750	575	500	625

9 業務の委託状況

件　　名	契　約　範　囲
水銀含有廃棄物処理業務委託	単価契約（通年）
破砕不適金属等積込運搬委託	単価契約（通年）
焼却残渣中の金属類等資源化処理業務委託	単価契約（通年）
焼却残渣中の金属類等運搬業務委託	単価契約（通年）
フォークリフト検査整備委託	単価契約（通年）
焼却灰資源化処理業務委託	単価契約（通年）
焼却灰運搬業務委託	単価契約（通年）
各種分析業務委託	単価契約（通年）
小型廃家電製品マテリアル回収業務委託	単価契約（通年）
騒音振動測定委託	単価契約（2回／年）
空気環境測定分析委託	単価契約（6回／年）
運転保守管理等業務委託	平成25年 4月 1日～平成26年 3月31日
作業環境測定分析委託	平成25年 4月 1日～平成26年 3月10日
排ガス中ダイオキシン類等測定業務委託	平成25年 5月22日～平成26年 2月28日
放射性物質測定業務委託	平成25年 4月 1日～平成26年 3月31日
スプリングマットレス運搬処理委託	平成25年 8月13日～平成26年 3月31日
クリーンセンター周辺等の土壌中ダイオキシン類測定分析委託	平成25年11月 1日～平成26年 2月28日
クリーンセンター分析用試薬等処理委託	平成26年 2月21日～平成26年 3月27日

クリーンセンター

○新武蔵野クリーンセンター（仮称）建設事業

1 第三期 新武蔵野クリーンセンター(仮称)施設・周辺整備協議会

日程	回	主な会議内容
H25. 8.22	第1回	建築デザインについて
H25. 9.24	第2回	建築（煙突）デザインについて
H25.11.12	第3回	建築（煙突）デザインについて
H26. 1.21	第4回	エコプラザ（仮称）の検討について
H26. 2.17	事例研究会	クリエイティブリユースの事例研究
H26. 2.25	第5回	エコプラザ（仮称）の検討について
H26. 3.11	視察	江東区環境学習情報館、東京ガス環境エネルギー館

2 クリーンセンター環境講座

日程	回	講座内容（実施団体）
H25. 7.6	23	いらなくなった傘でCASAストラップを作ろう！（CASA PROJECT）
H26. 3.2	24	親子木工作教室（木のぬくもりプロジェクト）
H26. 3.22	25	靴を育てよう！長く大切に使うための靴磨き教室（aozora shoe shine STUDIO）

3 業務の委託状況

件　　名	契　約　範　囲
環境講座開催に伴う保育業務委託	単価契約（通年）
新クリーンセンター建設事業説明会チラシ配布委託	単価契約（1回／年）
新武蔵野クリーンセンター（仮称）整備運営事業に伴う施設整備監理業務委託	平成25年 5月 9日～平成26年 3月31日
新武蔵野クリーンセンター（仮称）整備運営事業に伴う施設整備技術支援業務委託	平成25年 5月17日～平成26年 3月31日
新クリーンセンター建設事業説明会リーフレット作成委託	平成25年 7月 3日～平成25年 7月 8日
新武蔵野クリーンセンター（仮称）施設・周辺整備協議会支援業務委託	平成25年 8月22日～平成26年 3月31日
クリーンセンターイベント運営等支援業務委託	平成25年 8月19日～平成25年 9月13日
市道第41号線無電柱化調査業務委託	平成25年 8月30日～平成26年 3月20日
イベントチラシ・ポスター等作成委託	平成25年 9月 3日～平成25年10月16日
新クリーンセンター工事等説明会チラシ配布	単価契約（1回／年）
第6回むさしの環境フェスタ出展ブース等支援業務委託	平成25年10月3日～平成25年10月30日
新武蔵野クリーンセンター（仮称）建設に伴う第二期土壌汚染状況調査業務委託	平成25年10月31日～平成26年 2月21日
新武蔵野クリーンセンター（仮称）建設に伴う第三期土壌汚染状況調査業務委託	平成25年12月17日～平成26年 3月20日
構内交通整理等業務委託	平成26年 2月 1日～平成26年 3月31日
クリーンセンター啓発イベント運営支援業務委託	平成26年 3月10日～平成26年 3月26日
車両用マグネットシート作成委託	平成26年 3月18日～平成26年 3月31日

4 建設事業関連工事

工事件名	工事概要	金額	工期
薬品受入口移設工事	新武蔵野クリーンセンター（仮称）建設に伴う現クリーンセンターの車両搬出入動線変更に備えた薬品受入口の移設工事	12,915,000	25.7.17 ～ 25.11.6
クリーンセンター仮設第2計量器等設置工事	新武蔵野クリーンセンター（仮称）建設に伴う現クリーンセンターの車両搬出入動線変更に備えた仮設第2計量器及び粗大ごみ受付業務用ハウスの設置工事	29,400,000	25.12.18 ～ 26.3.14
新武蔵野クリーンセンター（仮称）整備運営事業に関する施設整備	新武蔵野クリーンセンター（仮称）の施設整備工事(工期：H25.7.3～31.6.30）。25年度は建設用地内の工作物撤去、樹木移植・伐採等の準備工事を実施。＊右欄は25年度実績	134,964,000	25.7.3 ～ 26.3.25
主管課契約工事 （130万円未満契約工事）	19件	18,937,800	

下 水 道 課

［下水歳入］２－１－１（決算書 286 ページ）

○下水道使用料

下水道使用料

種別／年度	収入額				計	
	現年度		滞納繰越			
	金額(円)	件数	金額(円)	件数	金額(円)	件数
平成21年度	1,294,589,440	471,357	31,892,659	20,723	1,326,482,099	492,080
平成22年度	1,300,548,299	472,980	30,647,000	19,816	1,331,195,299	492,796
平成23年度	1,352,705,682	471,112	33,035,355	19,291	1,385,741,037	490,403
平成24年度	1,352,977,933	479,753	34,770,792	21,763	1,387,748,725	501,516
平成25年度	1,336,545,248	486,051	29,543,845	17,881	1,366,089,093	503,932

［下水歳出］１－１－１（決算書 290 ページ）

○一般管理経費

外部団体連絡

名称	行事	月日	場所
日本下水道協会	第2回定時総会	6月28日	砂防会館
東京都下水道協会	第2回総会	5月28日	書面開催
関東地方下水道協会	第2回総会	5月17日	ホテル談露館
荒川右岸東京流域下水道対策協議会	第1回幹事会 第43回協議会	8月 6日 8月12日	東大和市役所 東大和市役所
多摩川流域下水道野川ブロック協議会	合同小委員会 合同委員会	4月19日 5月17日	狛江エコルマホール 狛江エコルマホール

○排水設備

1 水洗化率

項目／年度	計画面積 (ha)	処理区域		水洗化人口 (人)	水洗化率 (%)
		面積(ha)	人口（人）		
平成21年度	1,073	1,073	135,065	135,055	99.9
平成22年度	1,073	1,073	136,003	135,993	99.9
平成23年度	1,073	1,073	138,301	138,291	99.9
平成24年度	1,073	1,073	139,535	139,526	99.9
平成25年度	1,073	1,073	141,584	141,575	99.9

2 排水設備工事届出受付事務

項目／年度	届出件数	検査件数	検査内容				公共下水道臨時使用届
			汲取り改造	浄化槽切替	新築家屋	その他工事	
平成21年度	433	389	1	－	379	9	2
平成22年度	410	392	－	－	393	19	－
平成23年度	419	366	－	－	390	29	1
平成24年度	449	315	－	－	304	11	3
平成25年度	471	390	－	－	390	－	13

○水質検査

項目／年度	公共下水道幹線水質検査		特定事業場排水水質検査	
	調査箇所	調査回数	調査箇所	調査回数
平成21年度	4	4	27	4
平成22年度	4	4	24	4
平成23年度	4	4	24	4
平成24年度	4	4	23	4
平成25年度	4	4	23	4

下水道課

○雨水浸透施設助成事業

項目 年度	申請件数	敷地面積(㎡)	対策量(㎥)	浸透桝(個)	浸透トレンチ(m)	助成金(円)	東京都補助金(円)
平成21年度	19	4,642.75	46.76	71	57.2	3,679,000	179,000
平成22年度	13	2,041.56	37.25	57	－	1,662,000	457,000
平成23年度	45	11,080.51	151.47	184	37.0	13,306,000	3,322,000
平成24年度	64	18,576.08	214.26	270	16.0	20,903,000	4,917,000
平成25年度	29	7124.16	74.51	103	－	7,278,000	965,000

※東京都補助金額は千円未満切捨て

［下水歳出］１－１－２（決算 290 ページ）

○下水道維持管理事業

1 委託料

件　　名	場　所	委　託　概　要	金額（円）	工　期
排水ポンプ設備点検委託	吉祥寺北町 一丁目23番17号 先外2箇所	北町ポンプ所　2台 大野田ポンプ所 3台 桜堤ポンプ所　2台	535,500	25.10.17 ～ 26. 3.31
下水道流量計保守点検委託	緑町二丁目 2番28号外2箇所	中央監視盤　2回 旧東町ポンプ場構内流量計　2回 東京女子大構内流量計　2回	890,400	25.12.25 ～ 26. 3.25
下水道工事代価改正委託	武蔵野市役所 環境部下水道課	下水道工事代価改正	1,260,000	25. 4. 1 ～ 26. 3.31
下水道台帳図補正委託	武蔵野市内	公共下水道台帳補正	3,958,500	25.12.18 ～ 26. 3.10
下水道維持管理システム補正委託	武蔵野市役所 環境部下水道課	維持管理データの補正	1,459,500	25.12.19 ～ 26. 3.17
公共下水道管渠清掃委託（収集・運搬）（単価契約）	武蔵野市内	公共下水道施設の清掃及び調査 管渠等清掃　6,930 m 管渠等調査　47,758 m	47,259,596	25. 4. 1 ～ 26. 3.31
下水道管渠清掃に伴う汚泥処分委託（単価契約）	武蔵野市内	公共下水道施設の清掃に伴う 汚泥処分　124.5 t	3,267,597	25. 4. 1 ～ 26. 3.31
計			58,631,093	

2 工事請負費

維持管理工事　107,480,271 円　88 件
　130 万円以下　85 件　58,361,450 円
　130 万円超(下表のとおり)　3 件　49,118,821 円(単価契約含む)

項　　目	場　所	工　事　概　要	金額(円)	工　期
吉祥寺南町四丁目地内 人孔口環等改修工事	吉祥寺南町四丁目 地内	人孔口環改修　8箇所 汚水ます改修　19箇所	3,885,000	25. 5.10 ～ 25. 7. 2
成蹊通り歩道 人孔口環等改修工事	吉祥寺北町三丁目 地内	人孔口環改修　7箇所 汚水ます等改修　11箇所	2,467,500	25. 5.10 ～ 25. 8. 9
下水道施設維持補修工事 （単価契約）	武蔵野市内	53件	42,766,321	25. 4. 1 ～ 26. 3.31
130 万円以下 人孔口環等改修工事	武蔵野市内	53件	37,028,250	
130 万円以下 道路陥没復旧工事	武蔵野市内	6件	3,331,650	
130 万円以下 施設等改修・補修工事	武蔵野市内	26件	18,001,550	

下水道課

[下水歳出]１－２－１（決算書 292 ページ）

〇公共下水道建設事業

1 委託料

件　　名	場　所	委　託　概　要	金額(円)	工　期
都道掘削復旧監督事務費	武蔵野市内	都道掘削復旧監督事務	645,978	
合流式下水道雨天時 放流水質調査委託	善福寺川 原寺分橋吐き口	雨天時放流水質調査	2,835,000	25.11. 1 ～ 26. 3.14
主要地方道7号線 （すいすいプラン） 管渠実施設計委託	西久保三丁目地内	管渠詳細設計　110m 現地測量　0.0022km2	3,412,500	25. 6.18 ～ 25. 8. 7
三鷹3・2・6号線管撤去等 実施設計委託	境一丁目地内	管渠詳細設計　260m	493,500	25. 7.10 ～ 25. 7.30
管渠築造工事に伴う家屋調査委託	境南町三丁目地内	家屋調査業務　1.0軒	220,500	25. 8. 1 ～ 25. 9.30
三鷹3・2・6号線管撤去等 実施設計委託（2）	境南町一丁目地内	管渠詳細設計　270m	493,500	25. 8. 1 ～ 25. 8.15
西東京市東伏見三丁目9番地内 測量調査等業務委託	西東京市東伏見 三丁目9番地内	基準点・境界測量及び図面作成	483,000	25. 8.13 ～ 25. 9.30
資材価格調査委託	武蔵野市内	資材価格調査	193,200	25.11. 7 ～ 25.12. 6
都市計画道路3･4･24号線 管渠詳細設計委託	境南町四丁目地内	管渠詳細設計　160m 現地測量　0.0032km2	3,538,500	26. 2. 4 ～ 26. 3.27
区分地上権設定に伴う 測量調査業務委託	西東京市東伏見三 丁目地内	用地測量・登記申請書類作成	493,500	26. 2.26 ～ 26. 2.28
区分地上権設定に伴う 測量調査業務委託（その2）	西東京市東伏見三 丁目地内	用地測量・図面作成・地積計算 業務	467,250	26. 3.15 ～ 26. 3.20
合流式下水道改善施設設置 （神田川排水区）業務委託	吉祥寺南町三丁目 地内	合流式下水道施設設置業務	571,286,850	25. 3.14 ～ 26. 7.31
吉祥寺東町一丁目地内合流式下水 道改善施設設置業務委託	吉祥寺東町一丁目 地内	合流式下水道施設設置業務	1,661,905,552	24. 3.14 ～ 26.10.31
雨水貯留施設設置業務委託	吉祥寺北町一丁目 地内	雨水貯留施設設置業務	313,788,830	25. 3.14 ～ 27. 3.31
武蔵野市下水道総合計画中間評価 及び見直し業務委託	武蔵野市内	下水道総合計画中間評価及び見 直し業務	5,565,000	25. 5.15 ～ 26. 3.14
区部流入区域に関する下水道計画 見直し検討業務委託	武蔵野市内全域	区部流入区域に関する下水道計 画の見直し業務	2,520,000	25. 6.11 ～ 25. 9.30
女子大通り幹線管きょ更生工事 実施設計委託	杉並区西荻北四丁 目地内	女子大通り幹線管きょ更生工事 の実施設計業務	6,615,000	25. 5.30 ～ 25. 8.30
女子大通り幹線管渠更生工事に 伴う測量調査委託	杉並区西荻北四丁 目地内	女子大通り幹線管きょ更生工事 の測量調査業務	3,307,500	26. 2.20 ～ 26. 3.28
計			2,578,265,160	

下水道課

2 工事請負費

施設建設工事　361,277,272 円　21 件

130 万円以下　12 件　11,710,650 円

130 万円超(下表のとおり)　9 件　349,566,622 円（単価契約含む）

件　名	場　所	工　事　概　要	金額(円)	工　期
都市計画道路 3・4・24 号線 管渠築造工事	境南町三丁目 地内、外	管敷設　φ250㎜　L=173.4m φ450㎜　L=8.6m 管撤去　φ250㎜　L=45.6m 人孔築造　5箇所	23,100,000	25. 6.12 ～ 25. 9.30
主要地方道 7 号線（五日市街道） 管渠築造工事	西久保三丁目 地内、外	管敷設　φ350㎜　L=31.8m 管敷設　φ300㎜　L=13.0m 管敷設　φ250㎜　L=69.1m 人孔築造　10箇所	17,934,000	25.11. 8 ～ 26. 2.21
市道第 87 号線管渠築造工事	境南町三丁目、 四丁目地内	管敷設　φ250㎜　L=19.8m 人孔築造　2箇所	2,835,000	25.11.15 ～ 26. 1.15
公共下水道耐震化工事	市立南町防災広場 外18施設下流管路	管渠継ぎ手部耐震化　56箇所	28,381,500	25.11.27 ～ 26. 3.17
第一中学校雨水貯留浸透施設設置 及びグラウンド整備工事	中町三丁目9番5号 地内	雨水貯留浸透施設設置工　一式 グラウンド整備工　一式	58,626,750	25. 6.11 ～ 25. 9.26
女子大通り幹線管きょ更生工事	杉並区西荻北四丁 目地内	管渠内面被覆工　一式	176,400,000	25.12.20 ～ 26. 3.17
女子大通り幹線管渠補修工事	杉並区西荻北四丁 目地内	管渠内面補修工　一式	14,353,500	26. 3. 5 ～ 26. 3.28
調布保谷線管きょ等撤去工事	境一丁目地内、外	管撤去φ250～400　L=228.1m 人孔撤去　10.0箇所 人孔築造　2.0箇所 汚水桝撤去　31箇所	10,500,000	25.10. 2 ～ 26. 3.17
公共桝設置工事（単価契約）	武蔵野市内	汚水ます設置　34件	17,435,872	25. 4. 1 ～ 26. 3.31

緑のまち推進課

［歳入］１２－１－４（決算書 82 ページ）

〇土木使用料

1 公園占用料

市立公園内の公園施設以外の物件に対する占用許可及び占用料の徴収。

年度	占用件数	占用料(円)
21	61	538,764
22	75	2,676,974
23	70	3,713,772
24	71	3,458,578
25	72	3,351,168

－武蔵野市立公園条例－

2 農業ふれあい公園体験農場使用料

農業ふれあい公園内の体験農場使用に対する承認及び使用料の徴収。

年度	使用件数	使用料(円)
25	80	400,000

－武蔵野市立農業ふれあい公園の管理に関する条例－

８－５－１（決算書 240 ページ）

〇公園等建設事業

1 委託料

委託件名	場所	委託概要	金額(円)	期間
土木工事設計積算システム機器保守点検委託	市の指定する場所	システム機器保守点検	63,000	25. 4. 1～26. 3.31
木の花小路公園土地鑑定委託	市の指定する場所	土地鑑定評価	474,600	25. 8. 1～25.11.29
吉祥寺の杜　宮本小路公園実施設計業務委託	吉祥寺東町一丁目17 番地内	調査、実施設計図書作成業務	1,470,000	25. 6.11～25.11.29
街路樹保全検討業務委託	緑のまち推進課	街路樹及び道路内樹木についての現状と課題の整理、課題解決に向けた方向性の検討	439,950	26. 1. 7～26. 3.28
千川上水整備実施設計業務委託	八幡町三丁目5 番地内	現況調査、サイン計画、実施設計の検討等	1,470,000	25.10. 8～26. 3.14
（仮称）吉祥寺東町一丁目公園ワークショップ運営業務委託	市の指定する場所	ワークショップ企画・運営、公園整備のための基本プラン案作成	1,974,000	25. 4.25～25.10.31
グリーンパーク緑地用地測量業務　外10 件	八幡町一丁目地内外	土地調査測量　外	7,320,600	

2 公園整備工事

工事件名	場所	工事概要	金額(円)	工期
吉祥寺の杜 宮本小路公園新設工事	吉祥寺東町1丁目17 番地内	園路広場工　1式 修景施設工　1式 管理施設工　1式	47,544,000	25.11.26～26. 3.27
本田東公園改修工事	吉祥寺東町4丁目18 番地内	園路広場工　1式 修景施設工　1式 管理施設工　1式	60,683,700	25.12.16～26. 3.26
木の花小路公園改修工事	吉祥寺北町3丁目8番地内	園路広場工　1式 修景施設工　1式 管理施設工　1式	27,405,000	25.12.11～26. 3.26
本宿東公園改修工事	吉祥寺東町4丁目8番地内	園路広場工　1式 修景施設工　1式 管理施設工　1式	16,485,000	25.12.18～26.3.24

緑のまち推進課

老人いこいの広場改修工事	八幡町四丁目地内	園路広場工　1式 修景施設工　1式 管理施設工　1式	15,225,000	25.12.4～ 26. 3.26
本田東公園トイレ設置工事	吉祥寺東町四丁目 18番地内	施設整備工　1式	6,783,000	25.12.16～ 26.3.28
千川上水整備工事	八幡町四丁目地内	園路広場工　1式 修景施設工　1式 管理施設工　1式	17,535,000	25.10.18～ 26.2.28
吉祥寺北町地区公園管理施設整備工事　外16件	吉祥寺北町三丁目8番地内外	管理施設整備工1式 外	13,648,950	

3 土地購入

公園等用地の購入（吉祥寺の杜 宮本小路公園）ほか3件　1,151,866,017円）

○公園等維持管理

1 公園等の維持管理（委託）

遊具等の点検・補修	点検各公園　月1回巡回 組合せ遊具、木製ベンチ等補修 、砂場砂補充
公園灯の点検・補修	点検各公園　月1回夜間巡回
水飲みの点検・補修	点検各公園　月1回巡回　破損水栓等の取換え
園路・広場の点検・補修	点検各公園　月1回巡回
注意看板の設置	公園の利用等に関する注意看板の設置及び撤去
公園の清掃	水飲み桝、集水桝、側溝の清掃（随時）、捨てゴミ処理等
公園の草刈・芝刈	草刈　むさしの市民公園、西久保公園、上水南公園他 芝刈　三鷹駅北口ロータリー、もみのき公園他
公園樹木の剪定・刈込	支障枝剪定(苦情申告)随時　刈込(アベリア・ツツジ・サツキ等)
公園樹木の害虫防除	害虫発生時期(チャドクガ等)
放置自転車及びバイクの処理	点検各公園　月1回巡回
カラス等の巣撤去	カラスの巣・スズメバチの巣等の撤去
苦情・問い合わせ等	909件

2 草花の植付け

年度	夏花壇(5～6月植付け)				冬花壇(11～12月植付け)			
	花の種類	株数	花壇数	市民参加人数（人）	花の種類	株数	花壇数	市民参加人数（人）
21	ﾎﾟｰﾁｭﾗｶ等	15,800	98	637	ビオラ等	12,250	102	557
22	ﾎﾟｰﾁｭﾗｶ等	10,039	61	467	ビオラ等	5,015	25	481
23	ﾎﾟｰﾁｭﾗｶ等	5,534	24	414	ビオラ等	5,475	24	586
24	ﾎﾟｰﾁｭﾗｶ等	5,676	23	594	ビオラ等	5,664	22	610
25	ﾎﾟｰﾁｭﾗｶ等	5,729	20	313	ビオラ等	2,928	12	182

市民参加花壇名称　城山通りガーデン、親和ふれあい花壇、本村公園、かわばた公園、境冒険遊び場公園、花の通学路等

3 公園等維持管理委託

委託件名	場所	委託概要	金額(円)	期間
千川上水スクリーン維持管理委託　外40件	市の指定する場所	スクリーン清掃、街路樹公園等管理委託　外	252,348,051	

4 維持修繕工事

工事件名	場所	工事概要	金額(円)	期間
むさしの市民公園木製複合遊具保全工事　外73件	緑町2－2外	遊具保全工　外	40,928,068	

緑のまち推進課

5 公園使用許可申請
市立公園の使用状況。

年度	市立鎌田公園（件）	その他市立公園（件）
21	215	142
22	192	166
23	213	182
24	197	208
25	204	201

－武蔵野市立公園条例－
－武蔵野市立鎌田公園運営要綱－

○緑化推進事業
1 緑化に関する指導要綱
平成９年 11 月１日から武蔵野市緑化に関する指導要綱を実施し、200 ㎡以上の敷地の建築計画に対する緑化計画の指導。

年度	緑化計画書提出件数
21	75
22	74
23	76
24	77
25	112

－緑化に関する指導要綱－

2 大木・シンボルツリー2000 計画
西暦 2000 年代に大木 2000 本を守り育てて 22 世紀に引き継ぐためにシンボルツリーとして指定。また、指定されている樹木の診断及び治療の実施。

年度	保存樹木・シンボルツリーの指定（各年度末累計本数）			診断治療（件）
	公共施設	民　間	合　計	
21	1,357	743	2,100	6
22	1,367	747	2,114	6
23	1,364	736	2,100	4
24	1,363	751	2,114	2
25	1,359	788	2,147	7

3 保存樹木・保存樹林・保存生垣の指定
民有地の緑を良好な状態で保存していくため、樹木・樹林・生垣の保存指定及び助成。

年度	保存樹木			保存樹林			保存生垣		
	件数	本数	補助金額（円）	件数	面積（㎡）	補助金額（円）	件数	延長（m）	補助金額（円）
21	(153)	743 (737)	3,981,000	3	6,861 (6,861)	602,300	(117)	3,363 (3,353)	1,005,900
22	161 (157)	747 (739)	4,005,000	3	6,861 (6,861)	602,300	121 (118)	3,419 (3,339)	1,001,700
23	162 (158)	736 (723)	3,936,000	3 (3)	6,861 (6,861)	602,300	126 (122)	3,438 (3,386)	1,015,800
24	169 (162)	751 (736)	4,017,000	3 (3)	6,861 (6,861)	602,300	130 (128)	3,773 (3,697)	1,109,100
25	171 (165)	788 (766)	4,221,000	4 (4)	7,773 (7,773)	693,500	131 (124)	3,799 (3,666)	1,099,800

※本数、延長は３月 31 日現在。（　）内は補助金額に対する１月１日現在。（未申請を除く）

－武蔵野市緑の保護育成と緑化推進に関する条例－

緑のまち推進課

4 環境緑地の指定
民有地の緑を良好な状態で保存していくために、公開型の緑地として指定。

年度	環境緑地の指定（各年度末累計）		
	件数	面積(㎡)	主要な樹種・本数
21	5	406.35	イチョウ・21　ヒマラヤスギ・13　ケヤキ・7
22	5	406.35	イチョウ・21　ヒマラヤスギ・13　ケヤキ・7
23	5	406.35	イチョウ・21　ヒマラヤスギ・13　ケヤキ・7
24	5	406.35	イチョウ・21　ヒマラヤスギ・13　ケヤキ・6
25	5	406.35	イチョウ・21　ヒマラヤスギ・13　ケヤキ・6

－武蔵野市緑の保護育成と緑化推進に関する条例－

5 接道部緑化助成
緑被率・緑視率（目に映る緑の量）の増加を目的に、道路に接する部分の緑化に対し助成。

年度	植　　栽						ブロック塀等撤去	
	生垣(m)	高木(本)	中木(本)	低木(株)	地被類(㎡)	補助金額(円)	面積(㎡)	補助金額(円)
21	85	18	138	541	1	2,620,000	94	345,000
22	47	13	21	212	48	1,134,000	45	120,000
23	156	28	42	245	28	2,605,000	181	436,000
24	65	15	39	182	8	1,386,000	76	276,000
25	44	9	66	136	1	1.192,000	25	100,000

－武蔵野市緑の保護育成と緑化推進に関する条例－

6 寄贈樹
市民などから、寄付の申し入れのあった樹木を公園などの施設へ移植。

年度	受付件数	受領件数・内訳			
		受領件数	中高木(本)	低木(株)	その他
21	16	9	12	20	景石15個、灯ろう１基
22	13	9	31	3	石橋１、看板１、ゴールネット１
23	8	4	14	15	
24	3	3	9	－	緑化基金への寄付金１
25	6	6	8	3	土地提供１、緑化基金への寄付金１

7 未来へ育て苗木すくすく大木計画
誕生記念樹：こどもの誕生を祝し記念樹を配布（年４回、4・7・10・1月に配布）
新築記念樹：新築の機会に合わせて記念樹を配布（年４回、6・9・12・3月に配布）
一般配布：民間のみどりを育むことを目的に苗木を配布（例年３月）

年度	誕生記念樹		新築記念樹	一般配布	配布樹種（新築記念樹と一般配布共通）
	配布数(本)	配布樹種	配布数(本)	配布数(本)	
21	441	ジューンベリー、ブルーベリー、ベンジャミン、ユスラウメ、オリーブ、パキラ	29	242	ハナミズキ、シマトネリコ、ヒメシャラ、モミジ、コブシ
22	506		91	東日本大震災により中止	
23	514		83	80	
24	478		85	103	
25	556		101	94	

8 さつき展の開催
武蔵野市さつき会との共催事業として実施。

行事名	実施月日	場　　所	内　　容
武蔵野市さつき展（第37回）	5月27日～5月31日	市役所一階ロビー	盆栽　6点 銘花　34点 小品盆栽　5点 【合計　45点】

緑のまち推進課

9 菊花展の開催
武蔵野市千秋会との共催事業として実施。

行事名	実施月日	場　　所	内　　容
武蔵野市 菊花展 （第52回）	10月31日 ～ 11月 6日	むさしの市民公園	競技花の部　厚物 5点　管物 9点 厚物一般の部　35点 管物一般の部　30点 だるまの部　厚物 29点　管物 11点 福助の部　61点　嵯峨菊の部　22点 切花の部　4点　小懸崖の部　2点 盆栽の部　2点　ドーム菊の部　30点 参考花　8点 【合計　248点】 審 査 10月31日　表彰式　11月15日

10 東洋蘭展の開催
武蔵野蘭友会への協賛事業として実施。

行事名	実施月日	場　　所	内　　容
東洋蘭展示会 （第31回）	3月23日	杉の樹ホール （境2-8-3）	蘭友会長賞、市長賞他 、出品点数　70点

11 講座・講習会の開催

行事名	実施月日	場　　所	参加者数（人）	内　　容
緑の市民講座	4 月 16 日	811 会議室	44	ベランダガーデニング講座キッチンガーデン 連続講座 1 回目
	5 月　9 日	811 会議室	43	ベランダガーデニング講座キッチンガーデン 連続講座 2 回目
	11 月 28 日	811 会議室	27	花色選びの話とハンギングバスケット作り
	3 月 12 日	812 会議室	20	きちんと学べるかしこい病害虫防除

12 緑の募金
東京緑化推進委員会からの協力依頼により実施。（23 年度より秋期実施）

期　　間	協　力　機　関	募金額（円）
秋期（11月 1日～11月30日）	第一小学校 第五小学校 本宿小学校 第二中学校 第三中学校 中央市政センター 吉祥寺市政センター 武蔵境市政センター 中央図書館 吉祥寺図書館 保健センター 障害者福祉センター 高齢者総合センター 北町高齢者センター （財）武蔵野生涯学習振興事業団 市民課 緑のまち推進課	76,269

13 緑害虫の防除
緑害虫を食するとされているシジュウカラ用の巣箱の配布。

年度	巣箱配布数	巣箱講座
21	92	－
22	100	－
23	－	11

24	－	16
25	－	15

※薬剤散布器具貸し出しは平成21年度より廃止
※巣箱配布は平成23年度より講座形式（講話と巣箱作り）に変更

14 関前公園とんぼ池のかい掘

ヘドロの除去や水草を整理し、本来「とんぼ池」に生息しない生物を除去する。
また、こどもたちに身近な自然に触れ合う場や、体験学習の場を提供する。

年度	実施日	参加人数(人)
21	7月26日	こども64　おとな47
22	7月25日	こども77　おとな54
23	7月24日	こども66　おとな40
24	7月29日	こども44　おとな33
25	7月20日	こども69　おとな40

15 緑ボランティア団体事業助成

市立公園の活用などについて、市と協定を締結しているボランティア団体の活動に対して、平成12年度より助成。

年度	団体数	助成金額(円)
21	20	2,868,779
22	21	3,169,131
23	21	3,003,000
24	21	3,328,000
25	24	3,022,000

－武蔵野市緑ボランティア団体事業助成要綱－

16 緑ボランティア団体との共催・支援事業

協定団体が行う地域ふれあい事業を共催し支援する。

団体名	事業名	実施日	場所	内容
M’s Garden みどりの食いしん坊	オープンガーデン	5月25日(土)	緑の創作園	草花苗の配布、 ハーブティー等
もりもり森クラブ	春の公園祭り 鈴虫の鳴き声を聴く夕べ 秋の収穫祭	5月19日(日) 8月25日(日) 10月27日(日)	市民の森公園	さつま芋苗の植付け等 鈴虫のプレゼント等 だいこん堀り体験等
生きものばんざいクラブ	七夕まつり	7月 7日(日)	木の花小路公園	短冊作り、抹茶配布等
コミュニティファーム	夏まつり 秋の収穫まつり	6月29日(土) 11月 9日(土)	農業ふれあい公園	野菜の収穫体験他
武蔵野の森を育てる会	まちの中に森がある ～「独歩の森」を育てる楽しみ～	3月 23日(日)	スイングホールレインボーサロン	シンポジウム

17 工事及び委託

工事（件名）	場　所	概　要	金　額(円)	履行期間
環境緑地維持管理工事　外12件	境五丁目8番地内　外	環境緑地維持管理工事1式　外	4,910,850	

委託（件名）	場　所	概　要	金　額(円)	履行期間
森林整備等業務委託（二俣尾）	青梅市二俣尾四丁目1167 外市の指定する場所	二俣尾・武蔵野市民の森の保全管理　1式	2,000,000	25. 4. 1～ 26. 3.31
森林整備啓発事業実施委託	市の指定する箇所	イベント企画運営　1式	598,500	25. 4. 1～ 26. 3.31
緑の市民講座運営委託	市の指定する箇所	講座企画運営　1式	280,000	25. 4. 1～ 26. 3.31
「未来へ育て！苗木すくすく大木計画」啓発業務委託　外6件	環境部緑のまち推進課 外	リーフレット作成等 1式　外	2,681,364	

緑のまち推進課

18 二俣尾・武蔵野市民の森活用事業

二俣尾・武蔵野市民の森の保全と活用のため、NPO 法人武蔵野自然塾に委託。

回	日　時	場　所	内 容 等
1	平成 24 年 4 月 20 日(土) 8:45～16:30	青梅駅～永山総合運動場～ハイキングコース～自然体験館	「青梅丘陵、春の草花と樹木観察会」 森林インストラクターのガイドで軽い登り下りのある山道コースを散策　参加者 9 名
2	平成 25 年 5 月 26 日(日) 8:45～15:00	武蔵増戸駅～横沢入り～武蔵五日市駅	「初夏の里山、横沢入りで植物・生物観察」 都内初の里山保全地域の横沢入りで、この時期だけ見られる貴重な植物・生物を観察　参加者 30 名
3	平成 25 年 8 月 17 日(土) ～ 平成 25 年 8 月 18 日(日)	二俣尾・武蔵野市民の森自然体験館	「自然を知る！家族でキャンプ体験」 武蔵野市民の森を知り、その大切さを認識してもらうための宿泊体験　参加者 8 組 24 名（親子で参加）
4	平成 25 年 9 月 1 日(日) 7:30～17:30	二俣尾・武蔵野市民の森自然体験館	「青梅二俣尾で森の冒険家＆川の生きもの博士になろう！」 山遊び川遊びを通して東京の森の勉強と生き物観察 参加者 20 名
5	平成 25 年 11 月 17 日(日) 8:45～15:45	青梅駅～永山総合運動場～ハイキングコース～自然体験館	「秋の青梅丘陵～木や草の実と紅葉を愛でる観察会」 木や草の実と紅葉をテーマに秋ならではの自然を楽しむ 参加者 17 名

19 森の市民講座「東京の森を守るために、今、私たちにできること」

二俣尾・武蔵野市民の森に関する啓発事業として連続講座を実施。協力：東京都森林事務所、エンジョイ・フォレスト女性林研、（公財）東京都農林水産振興財団

日時	場所	内容等
平成 25 年 6 月 23 日(日) 10:20～16:00	二俣尾・武蔵野市民の森自然体験館	「シルクスカーフの草木染めとジャガイモ堀り体験」 ・東京の森の現状、森の重要な役割について ・実習（草木染め）、じゃがいも堀り ・武蔵野市民の森散策　参加者 20 名
平成 25 年 8 月 4 日(日) 10:20～16:00	二俣尾・武蔵野市民の森自然体験館	「散策で材料を自分で集めてつくる苔玉作りとそうめん流し」 ・東京の森の現状、森の重要な役割について ・実習（苔玉作り） ・武蔵野市民の森散策　参加者 28 名
平成 25 年 10 月 12 (土) 10:20～16:00	二俣尾・武蔵野市民の森自然体験館	「秋の森散策と木工・燻製体験」 ・東京の森の現状、森の重要な役割について ・実習（木工細工、燻製体験） ・武蔵野市民の森散策　参加者 5 名
平成 25 年 12 月 8 日(日) 10:20～16:00	二俣尾・武蔵野市民の森自然体験館	「森のクリスマスリース作りと本格ワサビ漬けづくり体験」 ・東京の森の現状、森の重要な役割について ・実習（クリスマスリースづくり、ワサビ漬けづくり） ・武蔵野市民の森散策　参加者 18 名
平成 26 年 2 月 1 日(土) 8:00～18:30	二俣尾・武蔵野市民の森自然体験館	「バスで行く！林業体験と焼き芋づくり体験」 ・東京の森の現状、森の重要な役割について ・実習（間伐体験） ・武蔵野市民の森散策　参加者 25 名

20 ビオトープ維持管理運営

むさしの自然観察園及び学校ビオトープにおいて、緑化啓発等の目的のもと、自然観察会等のイベントを行なった。

①むさしの自然観察園（平成 17 年 7 月 24 日開園）

年度	来園者数（人）	イベント参加人数（人）
21	2,677	911
22	2,497	864
23	2,353	959
24	2,496	1,067
25	3,090	1,058

緑のまち推進課

②学校ビオトープ

年度	出張自然観察教室実施回数（回）	維持管理作業実施回数（回）
21	54	37
22	51	53
23	49	51
24	50	48
25	48	48

③ホタルの観察会（平成 18 年度よりむさしの自然観察園にて 6 月に実施）

年度	参加人数（人）
21	405
22	592
23	302
24	494
25	432

○仙川水辺環境整備事業

1 管理保守委託

委　託　件　名	場　所	委　託　概　要	金　額(円)	期　間
仙川緑地外 1 箇所維持管理委託	桜堤一丁目、二丁目 及び境五丁目外	塵芥処理、除草、 土砂清掃等	11,688,600	25. 4. 1～ 26. 3.31

2 整備委託

委　託　件　名	場　所	委　託　概　要	金　額(円)	期　間
仙川水辺環境整備業務委託 外 1 件	市の指定する場所　外	仙川水辺整備詳細 設計業務委託　1 式　外	2,908,500	

3 改修工事

工　事　件　名	場　所	工　事　概　要	金　額(円)	期　間
仙川水辺環境整備工事 （めがね橋）	桜堤二丁目 2 番地内	多自然型護岸工・河床工 1 式	7,087,500	25.11. 8～ 26. 1. 6
仙川緑地転落防止柵 設置工事	桜堤二丁目地内	安全施設工・植樹工 1 式	20,611,500	25.12.20～ 26. 3.17
仙川緑地導水管延伸工事 外 7 件	桜堤二丁目地内　外	導水設備工 1 式　外	22,881,600	

○他課からの依頼工事及び委託

教育委員会等からの依頼工事及び委託の設計・監督をする。

・工事　泉幼稚園跡地防火水槽設置工事　　外 8 件
・委託　第一小学校外 3 校樹木管理委託　　外 3 件

地 域 支 援 課

３－１－１（決算書164ページ）

○一般管理経費

1 保護司会武蔵野分区関係業務

(1)分　区　会　　毎月第3水曜日または第4水曜日(7、12月、但し2月については隔年、24年度は開催。)

(2)社会を明るくする運動　（主催　社会を明るくする運動武蔵野市推進委員会）

年度 行事内容	21	22	23	24	25
1.　駅頭活動 内　　容	標語入りリーフレット・啓発用バンドエイド・ティッシュペーパー配布				
(1) 日　　時	７月１日（水）	７月１日（木）	７月１日（金）	７月１日（日）	７月１日（月）
(2) 会　　場 （場　　所）	吉祥寺駅 武蔵境駅周辺	吉祥寺駅 武蔵境駅周辺	吉祥寺駅 武蔵境駅周辺	吉祥寺駅 武蔵境駅周辺	吉祥寺駅 武蔵境駅周辺
(3) 参加人数	66 人	80 人	65 人	58 人	58 人
2. イベント等 内　　容	各地域のまつりに参加し、啓発活動				
(1) 日　　時 (2) 会　　場	４月５日（日） 武蔵野桜まつり むさしの市民公園	４月４日（日） 武蔵野桜まつり むさしの市民公園	７月 10 日(日) むチュー ふれあいまつり むさしの市民公園	４月１日（日） 武蔵野桜まつり むさしの市民公園	５月 18 日（土） 境ピクニック 境南 ふれあい広場公園
	7 月 12 日（日） むチュー ふれあいまつり むさしの市民公園	７月 14 日(水) 記念講演会 「あした笑顔になあれ―夜回り先生からのメッセージ―」 講師 水谷 修 氏 武蔵野公会堂	7 月 16 日（土） 17 日（日） 境まつり 第三しろがね公園	５月 12 日（土） 境ピクニック 境南 ふれあい広場公園	7 月 14(日) むチュー ふれあいまつり むさしの市民公園
	7 月 18 日（土） 19 日（日） 境まつり 第３しろがね公園	７月 11 日（日） むチュー ふれあいまつり むさしの市民公園	8 月 20 日（土） 21 日（日） 本宿盆踊り 本宿小学校	７月 15(日) むチュー ふれあいまつり むさしの市民公園	7 月 20 日（土） 21 日（日） 境まつり 第３しろがね公園
	8 月 22 日（土） 23 日（日） 本宿小盆踊り 本宿小学校	7 月 17 日（土） 18 日（日） 境まつり 第３しろがね公園	8 月 26 日（金） 桜堤コミセン夏祭り 桜堤コミセン	7 月 21（土） 南町カーニバル 南町コミセン	8 月 3 日（土） 4 日（日） 延命寺薬師講
			９月 10 日（土） 境ピクニック 境南 ふれあい広場公園	7 月 21 日（土） 22 日（日） 境まつり 第３しろがね公園	8 月 17 日（土） 18 日（日） 本宿盆踊り 本宿小学校
			11 月 13 日（日） 青空市 むさしの市民公園	8 月 3 日（金） 4 日（土） 延命寺薬師講	８月 30 日（金） 桜堤コミセン夏祭り 桜堤コミセン
				8 月 18 日（土） 19 日（日） 本宿盆踊り 本宿小学校	11 月 10 日（日） 青空市 むさしの市民公園
				８月 24 日（金） 桜堤コミセン夏祭り 桜堤コミセン	
				11 月 11 日（日） 青空市 むさしの市民公園	
				11 月 17 日（土） 吉西コミセンまつり 吉西コミセン	
(3) 参加人数	35 人	約 350 人	74 人	96 人	105 人

2 市民葬儀利用状況

市民葬儀とは、経済的負担を軽減するために、登録葬儀社の協力により標準的な葬儀を比較的安い費用で行える制度。

年　　度	21	22	23	24	25
利用件数	18	27	24	25	27

地域支援課

3 募金協力

(1)共同募金 10月1日～31日

年　　度	目標額(円)	募金額(円)	達成率(%)
21	7,660,000	7,681,516	100.3
22	7,660,000	7,516,127	98.1
23	7,660,000	7,473,236	97.6
24	7,660,000	7,255,147	94.7
25	7,666,000	7,134,016	93.1

赤十字奉仕団による戸別訪問募金　（募金額は、窓口受付分も含む）

(2)12月1日～31日歳末たすけあい募金（市民社協扱い）

年　　度	目標額(円)	募金額(円)	達成率(%)
21	8,500,000	8,301,503	97.7
22	8,300,000	8,188,698	98.7
23	8,200,000	8,174,482	99.7
24	8,200,000	7,677,990	93.6
25	8,200,000	7,770,540	94.8

民生委員と赤十字奉仕団等による戸別訪問募金　（募金額は、利子収入等を含む）

4 日赤関係業務

日赤社員増強運動(社資募集) 5月1日～31日

年　　度	目標額(円)	募金額(円)	達成率(%)
21	8,947,000	8,172,479	91.3
22	8,947,000	8,140,676	91.0
23	8,947,000	8,597,347	96.0
24	8,947,000	8,466,831	94.6
25	8,947,000	7,877,124	88.0

5 戦傷病者戦没者遺族等援護

(1)戦傷病者等の妻に対する特別給付金

年度	受付進達件数	裁定件数	債券交付件数
21	-	―	1
22	―	―	―
23	2	2	―
24	―	―	2
25	―	―	―

－戦傷病者等の妻に対する特別給付金支給法－

(2)戦没者等の妻に対する特別給付金

年度	受付進達件数	裁定件数	債券交付件数
21	―	―	―
22	―	―	―
23	―	―	―
24	―	―	―
25	24	23	9

－戦没者等の妻に対する特別給付金支給法－

(3)戦没者の遺族に対する特別弔慰金

年度	受付進達件数	裁定件数	債券交付件数
21	12	11	13
22	2	2	5
23	3	1	1
24	―	2	2

※請求期限は平成24年4月2日まで

－戦没者等の遺族に対する特別弔慰金支給法－

(4)特別給付金・特別弔慰金国庫債券買上貸付業務

年度	受付件数	買上決定件数
21	1	1
22～25	―	―

－戦傷病者戦没者遺族等援護法等－

地域支援課

6 武蔵野市健康福祉総合計画推進会議

健康福祉総合計画 2012 の進捗管理を行う。

回	開催日	内　　容	傍聴者数
1	平成25年6月14日	・計画の重点的取組みの進捗状況報告、意見交換等	―
2	平成26年3月5日	・計画の重点的取組みの進捗状況報告、意見交換等	3

－武蔵野市健康福祉総合計画推進会議設置要綱－

○民生委員・児童委員（社会福祉協力委員）事業

1 民生委員・児童委員協議会（民協）開催状況（H25.4～26.3）

会議種別	開催回数	適　　用
会長会	11	会長、副会長で構成
合同民協	11	3つの単位民協による合同会議
全体研修会	1	3つの単位民協による合同研修会

2 民生委員・児童委員活動状況

相談・支援

事項＼年度			年間取扱件数（%）				
			21	22	23	24	25
内容別	(1)	在宅福祉	406(14.7)	418(15.4)	307(14.7)	273(12.3)	184(8.4)
	(2)	介護保険	175(6.3)	88(3.3)	83(4.0)	121(5.5)	132(6.0)
	(3)	健康・保健医療	179(6.5)	280(10.3)	196(9.4)	135(6.1)	140(6.4)
	(4)	子育て・母子保健	86(3.1)	92(3.4)	72(3.4)	56(2.5)	37(1.7)
	(5)	子どもの地域生活	139(5.0)	106(3.9)	92(4.4)	105(4.7)	88(4.0)
	(6)	子どもの教育・学校生活	208(7.5)	191(7.0)	111(5.3)	158(7.1)	95(4.3)
	(7)	生活費	166(6.0)	133(4.9)	94(4.5)	98(4.4)	102(4.7)
	(8)	年金・保険	36(1.3)	22(0.8)	16(0.8)	15(0.7)	29(1.3)
	(9)	仕事	42(1.5)	34(1.3)	22(1.1)	24(1.1)	18(0.8)
	(10)	家族関係	126(4.6)	150(5.5)	103(4.9)	84(3.8)	111(5.1)
	(11)	住居	127(4.6)	82(3.0)	47(2.3)	64(2.9)	80(3.7)
	(12)	生活環境	94(3.4)	155(5.7)	106(5.1)	100(4.5)	178(8.1)
	(13)	日常的な支援	425(15.3)	418(15.4)	362(17.3)	373(16.8)	311(14.2)
	(14)	その他	561(20.2)	545(20.1)	476(22.8)	612(27.6)	687(31.3)
	合計		2,770(100)	2,714(100)	2,087(100)	2,218(100)	2,192(100)

事項＼年度			年間取扱件数（%）				
			21	22	23	24	25
分野別	(1)	高齢者に関すること	1,559(56.3)	1,576(58.1)	1,376(65.9)	1,438(64.8)	1,479(67.5)
	(2)	障害者に関すること	141(5.0)	97(3.5)	84(4.0)	81(3.7)	64(2.9)
	(3)	子どもに関すること	509(18.4)	551(20.3)	337(16.2)	401(18.1)	301(13.7)
	(4)	その他	561(20.3)	490(18.1)	290(13.9)	298(13.4)	348(15.9)
	合計		2,770(100)	2,714(100)	2,087(100)	2,218(100)	2,192(100)

－民生委員法－

○福祉のまちづくり関係事業

1 武蔵野市福祉環境整備指導要綱

（昭和59年5月1日から実施。最終改正平成21年10月 1 日）

障害者・高齢者等を含めたすべての市民が安全かつ快適に施設を利用できるようにするため、東京都福祉のまちづくり条例に定める特定施設に該当しない共同住宅（2,000 ㎡以下）や小規模施設などの施設について、整備すべき項目を定め、事業主に対し必要な指導を行うことにより、本市の福祉の増進を図る。

－武蔵野市福祉環境整備指導要綱－

2 東京都福祉のまちづくり条例執行委任にもとづく事務委任

（平成 7 年 3 月 16 日条例公布。平成 8 年 9 月 15 日から実施。最終改正平成 21 年 10 月 1 日）

高齢者・障害者等が円滑に利用できる都市環境整備を進めるために、不特定かつ多数の者が利用する部分を有する施設の設備主に整備基準への適合遵守義務を課し、一定以上の規模や種類の建築物、道路、公園、公共交通施設、路外駐車場などを整備する場合は、着工前に届け出を求め、施設が整備基準に適合している場合は適合証の交付を行う。　　(1.1～12.31)

地域支援課

区分　　年	21	22	23	24	25
整備基準適合証の交付	1	1	－	－	－
特定施設整備届け出の受理	9	11	13	24	24
届け出を行わずに着工した者への勧告	－	－	－	－	－
勧告に従わなかった場合の公表	－	－	－	－	－

－東京都福祉のまちづくり条例－

○成年後見市長申立て

身寄りのない高齢者、障害者が成年後見申立てを必要とした場合、市長が申立て手続を行う。

年　度	21	22	23	24	25
件　数	5	1	8	7	10

－武蔵野市成年後見制度における市長による審判手続等に関する要綱－

○地域リハビリテーション推進事業

住み慣れた地域で安定した生活を送るための支援体制づくり

1 地域リハビリテーション推進協議会

	開催日	内　　容	傍聴者数
1	平成25年7月29日	(1)委員からの課題提起 「地域包括ケアシステムの推進に向けて～地域福祉の視点と住民の役割～」 (2)報告事項 ①在宅支援連絡会での検討状況 ②医療・介護・福祉連携検討委員会の設置について ③平成25年度認知症高齢者施策について ④災害時医療対策検討委員会の設置について ⑤地域包括ケアシステム検討・推進委員会の設置について ⑥地域リハビリテーション推進シンポジウムの開催報告について	10
2	平成26年2月 5日	(1)委員からの課題提起 「武蔵野市地域自立支援協議会の機能と活動内容について」 (2)報告事項 ①介護保険制度見直しの概要と武蔵野市における地域包括ケアの課題 ②在宅支援連絡会での検討状況 ③地域リハビリテーションの推進に向けた取組実績について ④今後の地域リハビリテーションの推進に向けた取組みについて	11

－武蔵野市地域リハビリテーション推進協議会設置要綱－

2 多職種による連携会議

(1)在宅支援連絡会

開催日	内　　容	参加者数
毎月第4金曜日 全12回	(1)検討・意見交換・課題共有 (緊急医療情報キット・一時入院支援者ガイドライン・基本情報シート・災害時の対策・リビングウィルなど) (2)人材育成情報の共有 (3)グループディスカッション (4)各団体からの報告など	医師会、歯科医師会、薬剤師会、武蔵野赤十字病院、訪問介護事業者連絡会議、居宅介護支援事業者連絡協議会、訪問看護・訪問リハ事業者連絡会、在宅介護支援センター、地域活動支援センター、多摩府中保健所、福祉公社、市民社協、健康福祉部（健康課、高齢者支援課、障害者福祉課、生活福祉課、地域支援課）　全35～40名

－武蔵野市地域リハビリテーション推進協議会設置要綱－

(2) ワーキングチーム

	テーマ	運営方法	参加者
1	基本情報シート	月１回～ 随時 経過を在宅支援連絡会に報告	在宅支援連絡会参加団体、テーマによってその他団体等にも参加依頼

3　人材育成・普及啓発

(1) 普及・啓発

地域リハビリテーション推進シンポジウムの開催

“「わたしらしく」暮らすための医療と介護～自宅で穏やかに暮らし続けるために～”をテーマとして、地域リハビリテーションの理念のもと、市民が自分や家族が在宅で療養生活を送ることについて受け入れられるよう啓発を行った。

期日	内　　容	参加者数
平成 25 年 6 月 1 日	【基調講演】 講師：石飛幸三氏（特別養護老人ホーム・芦花ホーム常勤医） テーマ：平穏死から生を考える 【パネルディスカッション】 テーマ：自宅で安心して療養生活を送るためには？医療・福祉でできること、わたしたちにできること パネリスト：田中良典氏（武蔵野赤十字病院）、渡辺滋氏（武蔵野市医師会）、武田好乃氏（武蔵野共立ケアプランセンター）、丹内まゆみ氏（たんぽぽ訪問看護むさしの）、安藤頌子氏（大野田福祉の会）	240 名

(2) ケアマネジャー研修

ア　新任研修

	開催日	内　　容	参加者数
1	平成25年5月16日	1）介護保険の事務手続に関すること 2）市の高齢者福祉サービス及び相談窓口の紹介	26 名
2	平成25年12月18日	「武蔵野市の地域リハビリテーションと地域包括ケア」について　※現任研修と兼ねる。	64 名

イ　現任研修

	開催日	内　　容	参加者数
1	平成25年12月18日	「武蔵野市の地域リハビリテーションと地域包括ケア」について　※新任研修と兼ねる。	64 名

ウ　専門研修会

	開催日	内　　容	参加者数
1	平成25年9月3日	＜介護予防と自立支援講座Ⅰ＞「住環境整備を考える」	73 名
2	平成25年11月22日	＜介護予防と自立支援講座Ⅱ＞「ケアマネジャーの福祉用具の知識（移動編）」	36 名
3	平成26年2月12日	ケアプラン研修	22 名

エ　ケアプラン指導研修

対象	武蔵野市介護サービス事業者リスト掲載者のうち、平成24年度に初めて居宅介護支援業務を開始した者。市内事業所所属者は必須とし、市外事業所は1事業所あたり10以上を担当する事業所に所属の者を指名。（市内事業所　9名、市外事業所　4名）
内容	(1) ケアマネジャーが利用者の基本情報、利用者の背景や課題・ケアプラン・支援経過記録等を提出 (2) 事務局がケアプランチェック後、評価会議にてすり合わせを行う。 評価会議開催日：平成 26 年 1 月 22 日、29 日 (3) 個別面接による評価結果の伝達
事務局	地域支援課、地域包括支援センター、基幹相談支援センター、 在宅介護支援センター（在宅介護支援センターは各センターから１名）

地域支援課

(3)介護保険等事業所を対象としたスキルアップ・定着支援のための研修

	開催日	対象者	内　　容	参加者数
1	平成25年5月28日	・居宅介護支援事業所 ・地域活動支援センター ・通所サービス事業者	講演会 「在宅支援者の対人援助技術」	47 事業所 102 名
2	平成25年10月2日	・特別養護老人ホーム ・通所介護事業所 ・通所リハビリテーション事業所 ・訪問介護事業所	講演会 「認知症の食を支える基礎知識～高齢者の摂食・嚥下の課題と対応～」	29 事業所 76 名
3	平成26年2月18日	・訪問看護ステーション ・訪問リハビリテーション事業所	スキルアップ 「訪問看護のためのリハビリテーションの知識～誤嚥予防のためのポジショニング～」	19 事業所 57 名
4	平成26年3月20日	・訪問介護事業所	講演会 「医療ニーズがある高齢者の在宅支援～気づきのポイント～」	16 事業所 67 名
5	平成26年3月26日	・訪問介護事業所	講演会 「知って得するターミナルケア」	11 事業所 53 名

生 活 福 祉 課

３－１－１（決算書164ページ）

○行旅死亡人及び墓地埋葬法取扱事務

住所（居所）及び氏名の両方又はいずれかが不詳の死亡人で、葬祭を執行する者がいない又は判明しない者（行旅死亡人）並びに住所（居所）及び氏名が判明しているが、葬祭を執行する者がいない者（墓地埋葬法）について、市が埋火葬に関する手続き等を行う。

年　　度	21	22	23	24	25
件　数（行旅死亡人）	1	－	1	－	－
件　数（墓地埋葬法）	1	2	2	1	－

－行旅病人及行旅死亡人取扱法－
－墓地埋葬法－

３－２－３（決算書190ページ）

○助産施設入所経費

1 助産施設入所状況

低所得世帯の出産費用を助成する。

年　　度	21	22	23	24	25
件　　数	4	6	5	4	7

－児童福祉法－

３－３－２（決算書196ページ）

○生活保護法による扶助事業

1 扶助別世帯数・人員（各年4月分）

区分＼年度		21	22	23	24	25
実 数	世帯	1,410	1,578	1,642	1,726	1,745
	人員	1,703	1,904	1,987	2,083	2,095
生 活 扶 助	世帯	1,248	1,407	1,409	1,451	1,445
	人員	1,526	1,715	1,715	1,760	1,748
住 宅 扶 助	世帯	1,214	1,363	1,418	1,485	1,480
	人員	1,473	1,655	1,726	1,803	1,793
教 育 扶 助	世帯	53	59	49	55	48
	人員	75	81	66	75	70
介 護 扶 助	世帯	165	192	207	207	222
	人員	169	197	213	212	227
医 療 扶 助	世帯	1,183	1,321	1,393	1,401	1,342
	人員	1,351	1,511	1,601	1,592	1,514
出 産 扶 助	世帯	1	1	－	－	1
	人員	1	1	－	－	1
生 業 扶 助	世帯	308	430	504	443	336
	人員	323	485	556	526	387
葬 祭 扶 助	世帯	37	60	30	31	37
	人員	37	60	30	31	37

※出産扶助・生業扶助･葬祭扶助については年間の総数
※実数には保護停止中の世帯・人員も含む

2 生活保護開始廃止状況

区分＼年度		21	22	23	24	25
開始	世帯	363	254	310	264	232
	人員	453	306	383	320	276
廃止	世帯	184	200	213	247	262
	人員	214	232	260	288	327

生活福祉課

3 生活保護費支給状況

（単位：円）

区分＼年度	21	22	23	24	25
生活扶助	1,173,890,204	1,270,801,458	1,330,217,780	1,353,009,467	1,273,819,881
住宅扶助	779,011,696	846,192,897	907,825,287	927,125,789	899,785,796
教育扶助	9,314,154	9,899,040	9,038,851	10,283,126	8,951,359
介護扶助	55,869,501	58,925,967	54,529,940	47,955,201	48,571,459
医療扶助	1,299,165,491	1,517,820,767	1,491,584,859	1,552,317,480	1,549,947,755
出産扶助	34,950	210,730	－	－	96,200
生業扶助	6,754,143	8,966,171	9,720,861	8,699,872	6,486,941
葬祭扶助	6,963,735	9,972,689	5,466,373	5,292,342	6,793,907
施設扶助	30,334,881	28,947,754	33,214,181	32,347,286	29,595,717
合　計	3,361,338,755	3,751,737,473	3,841,598,132	3,937,030,563	3,824,049,015

4 生活保護相談・世帯類型別相談件数

世帯類型＼年度	21	22	23	24	25
高　　齢	135	140	175	171	130
母　　子	27	27	26	22	18
障　　害	175	149	201	40	57
傷　　病				128	101
そ　の　他	557	411	422	433	303
計	894	727	824	794	609

－生活保護法－

高 齢 者 支 援 課

３－１－３（決算書 172 ページ）

○敬老記念事業

1 友愛訪問事業

友愛訪問事業として敬老福祉の集いの案内と長寿のお祝いのメッセージをお届けしている。

友 愛 訪 問	年　　度	21	22	23	24	25
	対象者数（人）	13,795	14,217	14,656	15,055	15,398

2 長寿祝品の贈呈

当該年度に新たに 100 歳を迎える方に市長が訪問し、祝品を贈呈している。

品　　名	対象年齢	支給者数（人）
長 寿 祝 品（平成 6 年度より実施）	満 100 歳	30

－武蔵野市長寿祝品支給要綱－

3 敬老福祉の集い（昭和 33 年 9 月より実施）

市内在住の 75 歳以上の高齢者に長寿を祝し、「敬老福祉の集い」を開催している。

開　催　日	場　　所	出 席 者 数（人）	内　　容
平成 25 年 9 月 18 日・20 日（1 日 2 回開催）	武蔵野市民文化会館	3,901	式典・演芸

○老人クラブ関係事業

1 シルバーシティプラン推進事業

60 歳以上の高齢者（主に老人クラブ会員）を対象に社会参加、余暇活動の広がりを推進するとともに、老人クラブ会員の拡大を図る。本事業の運営は、老人クラブ連合会に委託している。

部	内　　容	開催場所	実施回数および参加者数等
広 報 部	武 老 連 だ よ り 発 行		年 5 回／ 各 3,000 部
文 教 部	友 愛 映 画 鑑 賞 会	市民文化会館(大ホール)	会員 571 人（会員外 16 人）
	講　　演　　会	スイングホール	109 人
	社　　会　　見　　学	警視庁本部・交通管制センター	会員 87 人（会員外 3 人）
		埼玉伝統工芸館・小江戸川越	会員 87 人（会員外 2 人）
趣 味 部	コ ー ラ ス 教 室	市民文化会館練習室	22 回／ 749 人（延べ数）
	高齢者パソコン教室	第 六 中 学 校	4 人（会員外 20 人）
	フラワーアレンジメント講習会	市 民 社 協 会 議 室	4 回／171 人（延べ数）
健 康 部	スカットボール大会	武蔵野総合体育館	220 人
	グラウンドゴルフ大会	武蔵野陸上競技場	210 人
	輪　投　げ　大　会	武蔵野総合体育館	200 人
	シルバースポーツ大会	武蔵野総合体育館	713 人（会員外 71 人）
	シルバーボウリング大会	東京ボウリングセンター	会員 48 人（会員外 10 人）
社会奉仕部	環境美化清掃奉仕活動	市内 3 駅周辺・公共施設	372 人
	友愛活動（ひとり暮らし訪問活動、昼食会）		1,091 人
	福祉施設への寄贈（タオル類）	10　施　設	タオル類 3,157 枚
	福祉施設への寄贈（切手）	1　施　設	約 13.6 kg
芸能文化祭	芸　能　文　化　祭	市 民 文 化 会 館	1,060 人（会員外 60 人）
ＭＩＨ学園	Ｍ Ｉ Ｈ 学 園 研 修	江 戸 東 京 博 物 館	会員 144 人（会員外 2 人）
	Ｍ Ｉ Ｈ 学 園 講 演 会	ス イ ン グ ホ ー ル	3 回／ 360 人（会員外 5 人）
シルバーカラオケ発表会	シルバーカラオケ発表会	市民文化会館(大ホール)	会員 37 人(会員外 20 人)

高齢者支援課

2 老人クラブ助成事業

単位老人クラブ（社会奉仕活動､健康をすすめる活動、生きがいを高める活動等）及び老人クラブ連合会の活動事業（リーダーの育成、健康づくりの実践等）に対し、その費用の一部を助成する。

会員数推移

クラブ名称＼年度	会員数（人）				
	21	22	23	24	25
1 ムサシノ長生会	57	55	54	49	47
2 武蔵野長寿会	137	146	153	156	150
3 武蔵野喜楽会	66	67	61	66	70
4 西久保愛光会	117	119	120	114	112
5 さくら会	71	72	66	72	76
6 武蔵野市桜寿会	56	54	56	50	47
7 武蔵野長楽会	81	77	80	72	72
8 中町寿会	112	108	108	108	113
9 千歳会	86	87	85	76	73
10 みどり会	155	155	154	154	153
11 さつき会	89	85	82	76	74
12 武蔵野福寿会	61	64	62	65	66
13 緑町愛光会	89	81	81	76	77
14 西和会	87	80	73	71	62
15 光和会シルバークラブ	75	74	66	66	65
16 けやき会	147	140	131	114	102
17 新生会クラブ	90	92	83	78	53
18 和光会	58	59	59	59	58
19 北祥会	110	109	109	105	99
20 むさしの祥南クラブ	120	110	114	109	109
21 吉祥寺本町シルバー会	100	99	91	86	79
22 銀友会	69	66	64	66	61
23 井の頭お茶の水会	77	72	63	60	71
24 本田北クラブ	52	50	52	55	60
25 境南みつわクラブ	129	124	118	108	102
26 中央シルバークラブ	111	108	100	100	92
27 和泉会	61	61	68	70	75
28 五日市通り欅会	65	62	64	63	63
29 さかい一寿会	80	73	71	75	71
30 境南富士見会	100	100	90	84	81
合計	2,708	2,649	2,578	2,503	2,433

－武蔵野市老人クラブ助成費補助要綱－

3 老人クラブ連合会助成事業

部	内容	開催場所	実施回数および参加者数等
一般事業	定期総会	レインボーサロン	103 人
	会長研修会	静岡県西伊豆町	28 人
	新年会	レインボーサロン	103 人
	講演会	スイングホール	95 人
	宿泊研修	長野県上諏訪市	92 人
健康づくり事業	棒体操	武蔵野総合体育館	4 回／ 159 人
	健康ウォーキング教室	昭和記念公園	1 回／ 会員 114 人（会員外 2 人）
	椅子を使った介護予防体操	スイングホール	7 回／ 会員 529 人（会員外 31 人）

－武蔵野市老人クラブ連合会助成事業補助要綱－

高齢者支援課

○シルバー人材センター助成事業

1 シルバー人材センター

シルバー人材センターは、概ね 60 歳以上の健康で働く意欲のある高齢者が、『自主自立・共働共助』の理念に基づき、働ける機会を確保し提供している。市は、シルバー人材センターの運営に要する人件費・事務費等の経費および事業運営に要する経費の一部を補助し、効率的な運営を図っている。

会員登録状況　　平成 26 年 3 月 31 日現在

会　員　数（人）		平均年齢（才）	
1,189	男　706	72.7	男　72.8
	女　483		女　72.5

受託事業職種別就業状況調　　平成 26 年 3 月 31 日現在

職群	職　　種	件数（件）	延人員（人）	契約金額(円)
1.技　術　群	補習教室、経理事務、パソコン教室	79	1,652	2,684,046
2.技　能　群	植木剪定、襖の張替え、家具・自転車等リサイクル、家具転倒防止金具取付	1,554	8,944	55,901,800
3.事務整理群	一般事務、伝票整理、宛名書き、毛筆、調査事務、集計、統計事務	140	1,513	8,275,478
4.管　理　群	学校施設管理、駐車場管理、駐輪場管理	53	24,931	134,123,625
5.折衝外交群	会報誌配達	3	460	648,168
6.軽 作 業 群	除草、公園清掃、ポスター張り、マンション清掃、植木の水やり	2,018	27,504	82,997,538
7.ｻｰﾋﾞｽ群	家事援助、広報紙配布、市報配付、介護予防・生活支援事業、育児支援サービス、ひとり親家庭ホームヘルプ	468	48,745	102,412,360
8.そ　の　他	エキストラ、モデル	13	332	646,280
合　　計		4,328	114,081	387,689,295

2 工事請負費

130 万円以下　　2 件　　335,779 円

○社会参加促進事業

1 シルバースポーツ大会（昭和 52 年 10 月より実施）

高齢者のスポーツ活動普及と健康増進交流を目的として、市と老人クラブ連合会の共催により、毎年 10 月に実施している。

開催回数	開　催　日	場　　所	対　象　者	参加者実績（人）
第 38 回	平成 25 年 10 月 20 日(日)	武蔵野総合体育館メインアリーナ	市内在住の 60 歳以上の高齢者	713

2 高齢者保養施設利用助成事業（昭和 48 年 4 月より実施）

60歳以上の高齢者等が、市が契約する保養施設を利用した場合、1人1泊 3,000円を助成。（年4泊まで）

年　　度	21	22	23	24	25
利用泊数(泊)	2,302	2,240	2,263	2,135	2,029

－武蔵野市高齢者保養施設利用助成事業実施要綱－

3 健康づくり推進モデル事業助成事業

市内民間事業者が行う高齢者の健康づくり事業を支援し、高齢者の健康増進を促進する。

内　　容	実施箇所数	実施回数	延参加者数(人)
カラオケクラブ	1	20	794

4 高齢者食事学事業（平成 23 年度まで介護保険事業会計で実施）

料理講習会等を通じて、高齢期の正しい食習慣の啓発・普及活動をする事業。

内容＼年度		21	22	23	24	25
生活習慣病予防料理講習会	実 施 回 数	56	53	56	50	45
	延参加者数	582	549	664	479	416

男性のための料理講習会	実施回数	15	14	14	15	15
	延参加者数	145	123	132	192	136
介護者のための料理講習会（旧：シニア料理教室）	実施回数	1	1	2	3	3
	延参加者数	6	13	13	33	35
地域高齢者会食会指導	実施回数	8	9	5	7	6
	延参加者数	248	297	184	185	156

5 健康体操と浴場開放（平成 23 年度まで介護保険事業会計で実施）

市内在住 60 歳以上の高齢者を対象とし、健康増進・親睦・交流を深めるために浴場およびコミュニティセンターを開放。午後 2 時から指導員による健康体操（不老体操）・ゲームなどを行い、おおむね午後 3 時から入浴。費用は無料。平成 25 年度は市内公衆浴場 6 ヵ所(鶴の湯は平成 21 年 6 月、元の湯は平成 24 年 3 月に廃業)、コミュニティセンター9 ヵ所、吉祥寺本町在宅介護支援センター（入浴なし）で実施中。

年度 / 浴場名	利用者延人員（人）				
	21	22	23	24	25
虎の湯	1,389	1,239	1,560	1,851	1,303
三谷湯	1,196	1,224	1,318	1,309	1,304
境南浴場	1,029	812	1,063	1,368	1,333
鶴の湯	166				
武蔵野浴場	1,285	1,111	1,328	1,437	1,449
よろづ湯	1,142	1,139	1,154	1,163	1,084
元の湯	1,636	1,566	1,380		
弁天湯	1,806	1,614	1,626	1,683	1,953
緑町コミセン・けやきコミセン	197	210	265	268	263
中町集会所	810	841	828	734	709
南町コミセン	719	679	557	475	392
桜堤コミセン	841	711	739	672	631
西部コミセン	1,005	805	894	982	1,000
吉祥寺本町　在宅介護支援センター	874	812	738	843	733
吉祥寺北コミセン	86	146	118	173	177
吉祥寺西コミセン分館	62	271	237	231	226
関前コミセン分館	－	－	－	－	85
計	14,243	13,180	13,805	13,189	12,642

－武蔵野市公衆浴場利用高齢者地域活動推進事業実施要綱－

○在宅介護支援センター事業

1 在宅介護支援センター

市内に 6 ヵ所設置しており、以下の業務を行っている。

(1) 在宅介護に関する各種相談
(2) 福祉サービスの利用申請の手続き・代行
(3) 介護用品展示や使用方法・住宅改造などの相談とアドバイスなどを無料で行っている。
(4) 地域包括支援センターブランチ

このほか、介護保険の認定調査および居宅介護支援事業者としてケアプランの作成を行っている。

平成 25 年度実績

名称	延相談件数	相談実人数（人）	実態把握	認定調査件数	ｹｱﾌﾟﾗﾝ作成数
高齢者総合センター	3,469	2,273	1,745	765	285
桜堤ケアハウス	3,559	2,843	2,062	571	257
ゆとりえ	3,740	2,815	2,062	638	468

吉祥寺ナーシングホーム	3,172	1,480	1,136	378	406
武 蔵 野 赤 十 字	2,823	1,195	993	271	211
吉 祥 寺 本 町	2,761	1,216	719	255	94
計	19,524	11,822	8,717	2,878	1,721

－武蔵野市在宅介護支援センター運営事業実施要綱－

2 認知症相談事業

市内6ヵ所の在宅介護支援センター及び市役所において、市が指定する日の午前10時から午後3時まで、認知症予防財団派遣の相談員とともに認知症に関わる相談を面談方式で実施している。

認知症相談件数

名称＼年度	21	22	23	24	25
高齢者総合センター	5	4	6	3	6
桜 堤 ケ ア ハ ウ ス	9	7	10	9	11
ゆ と り え	14	18	18	11	12
吉祥寺ナーシングホーム	13	11	8	11	12
武 蔵 野 赤 十 字	14	11	10	5	11
吉 祥 寺 本 町	10	3	7	11	10
電 話	19	－	－	－	－
市 役 所	－	27	26	35	33
計	84	81	85	85	95

※電話相談は平成21年度で終了。
※平成22年度から相談会場として市役所を加え、月3回実施。

3 家族介護教室（介護予防教室）

市内6ヵ所の在宅介護支援センターにおいて、介護方法に関する啓発・情報提供を行い、家族介護教室を実施している。

家族介護教室（介護予防教室）参加人数

名称＼年度	21	22	23	24	25
高齢者総合センター	35	59	75	109	87
桜 堤 ケ ア ハ ウ ス	90	52	63	51	127
ゆ と り え	139	61	111	174	134
吉祥寺ナーシングホーム	18	60	70	105	137
武 蔵 野 赤 十 字	30	398	217	260	445
吉 祥 寺 本 町	58	87	75	101	131
計	370	717	611	800	1,061

※平成21年度までは介護予防教室を実施

○移送サービス事業

1 移送サービス事業『レモンキャブ』

バスやタクシーなどの公共交通機関の単独での利用が困難な高齢者・障害者の外出支援を目的とし、通院や買い物など個別のニーズに対応したドア･ツー･ドアの移送サービスを実施している。本事業は、(公財)武蔵野市福祉公社に委託し、商店主を中心とした地域のボランティアの参加と協力を得て、福祉型軽自動車(レモンキャブ)を運行するものである。平成12年3月21日から9月末までの約半年間はモデル的に事業を実施し、同年10月1日からは本格的に事業を実施している。平成20年4月から委託先を(社福)武蔵野市民社会福祉協議会に変更した。

［運行実績］

区分＼年度	21	22	23	24	25
利 用	800円／30分	800円／30分	800円／30分	800円／30分	800円／30分
登 録 会 員 数（人）	860	847	852	886	845
運 行 協 力 員 数（人）	43	43	44	43	44
車 両 台 数（台）	9	9	9	9	9
運 行 日 数（日）	293	294	295	293	294
総 利 用 件 数（件）	19,091	19,299	19,002	17,855	16,730
延 べ 運 行 台 数（台）	2,626	2,631	2,633	2,595	2,593

－武蔵野市移送サービス事業実施要綱－

高齢者支援課

○テンミリオンハウス事業

1 テンミリオンハウス事業

テンミリオンハウス事業は、地域住民等の福祉活動（共助の取組み）に対し、市が建物の提供と財政支援（1千万円を上限とした運営費補助等）を行うしくみである。現在7ヵ所が開設し、ミニデイサービスやショートステイなど様々なサービスを実施している。

［運営実績］

名称／サービス内容	項目＼年度	21	22	23	24	25
川路さんち	開所日数	264	251	233	238	243
ﾐﾆﾃﾞｲｻｰﾋﾞｽ(会食･趣味活動) 喫茶　介護予防講習会　等	延利用者数	2,760	2,812	2,542	2,770	3,029
	延ﾎﾞﾗﾝﾃｨｱ数	580	646	758	707	739
	登録者数（3月末）	61	81	70	79	68
月見路	開所日数	291	291	291	281	288
ﾐﾆﾃﾞｲｻｰﾋﾞｽ(会食･趣味活動) 喫茶　介護予防講習会　等	延利用者数	3,456	3,892	4,241	3,650	4,124
	延ﾎﾞﾗﾝﾃｨｱ数	451	566	539	404	375
	登録者数（3月末）	108	137	161	143	143
関三倶楽部	開所日数	353	357	355	351	348
ﾐﾆﾃﾞｲｻｰﾋﾞｽ(会食･趣味活動) 緊急ｼｮｰﾄｽﾃｲ(入浴･食事付) 入浴サービス　等	ショートステイ実施日数	307	324	302	301	294
	延利用者数（デイ）	835	799	752	697	768
	延利用者数(ｼｮｰﾄ)	465	473	441	434	408
	延ﾎﾞﾗﾝﾃｨｱ数	－	－	－	－	－
	登録者数（3月末）	37	39	40	44	31
そ～らの家	開所日数	254	255	254	299	301
ﾐﾆﾃﾞｲｻｰﾋﾞｽ(会食･趣味活動) 喫茶　入浴サービス 介護予防講習会　等	延利用者数	4,209	4,504	3,998	5,610	6,257
	延ﾎﾞﾗﾝﾃｨｱ数	778	716	759	948	953
	登録者数（3月末）	68	68	78	96	72
きんもくせい	開所日数	296	300	302	271	298
ﾐﾆﾃﾞｲｻｰﾋﾞｽ(会食･趣味活動) 喫茶　入浴サービス ﾎﾞﾗﾝﾃｨｱ・介護予防講習会　等	延利用者数	6,108	5,870	5,944	5,172	5,426
	延ﾎﾞﾗﾝﾃｨｱ数	729	761	709	687	744
	登録者数（3月末）	203	241	301	182	151
花時計	開所日数	250	251	251	251	250
ﾐﾆﾃﾞｲｻｰﾋﾞｽ(会食･趣味活動) 喫茶　介護予防講習会 世代間交流事業　等	延利用者数（高齢者）	4,184	4,430	4,561	5,181	4,988
	登録者数（高齢者）	226	253	233	239	254
	延利用者数（乳幼児）	1,498	1,751	1,709	1,805	2,452
	登録者数（乳幼児）	239	224	245	286	276
	延ﾎﾞﾗﾝﾃｨｱ数	485	490	481	541	518
くるみの木	開所日数	302	300	300	299	301
ﾐﾆﾃﾞｲｻｰﾋﾞｽ(会食･趣味活動) 喫茶・レスパイト事業 ﾎﾞﾗﾝﾃｨｱ・介護予防講習会　等	延利用者数	4,727	5,334	5,753	6,765	7,217
	延ﾎﾞﾗﾝﾃｨｱ数	928	1,080	835	910	779
	登録者数（3月末）	201	181	200	190	235

－武蔵野市テンミリオンハウス事業実施要綱－

2 工事請負費

130万円以下　　4件　　987,446円

高齢者支援課

○高齢者日常生活支援事業

1 生活支援ヘルパー派遣事業

おおむね65歳以上の一人暮らし又は高齢者のみの世帯で､介護状態の予防あるいは自立支援が必要な高齢者に対し、生活支援ヘルパーを派遣し、軽易な家事や身の回りの世話などを行っている。

平成25年度実績

名　　称	ヘルパー数（人）	利用状況	
		延回数（回）	延時間数（時間）
ﾎｰﾑﾍﾙﾌﾟｾﾝﾀｰ武蔵野	110	3,985	4,085
シルバー人材センター	230	1,006	1,014.5
合　　計	340	4,991	5,099.5

－武蔵野市高齢者日常生活支援事業実施要綱－

2 食事サービス事業

おおむね65歳以上の一人暮らし又は高齢者のみの世帯で、心身の状態から買い物や炊事が困難な高齢者に対し、老人ホーム等で調理された昼食用の弁当（「おせち」を含む）を配食ボランティアの協力により提供している。

名称＼年度	配食数				
	21	22	23	24	25
ﾃﾞｲｻｰﾋﾞｽｾﾝﾀｰ配食型	23,872	29,906	33,702	32,027	29,813
市配食型（週3回ｺｰｽ）	13,376	6,710			
合　　計	37,248	36,616	33,702	32,027	29,813

※平成22年10月より地域密着型食事サービスに変更

－武蔵野市高齢者日常生活支援事業実施要綱－

3 生活支援デイサービス事業

おおむね65歳以上で、心身の状態により家に閉じこもりがちな高齢者（介護保険非該当）が、デイサービスセンターに通所し、心身機能の維持･向上や趣味･生きがい作り等の活動を行う。

名称＼年度	利用延人数				
	21	22	23	24	25
北町高齢者センター	22	－	－	－	－
ゆとりえ	86	93	78	13	－
合　　計	108	93	78	13	0

－武蔵野市高齢者日常生活支援事業実施要綱－

4 生活支援ショートステイ事業

おおむね65歳以上で、心身の状態から介護が必要であり、家族が病気などのため一時的に介護が受けられない高齢者が、介護保険サービスが利用できないことを条件として、短期間老人ホームに入所して生活するもの。

名称＼年度	21		22		23		24		25	
	利用延人数（人）	延日数（日）	利用延人数（人）	延日数（日）	利用延人数（人）	延日数（日）	利用延人数（人）	延日数（日）	利用延人数（人）	延日数（日）
吉祥寺ナーシングホーム	4	14	－	－	1	8	－	－	－	－
ゆとりえ	－	－	－	－	－	－	1	3	2	6
武蔵野館	－	－	－	－	1	1	－	－	－	－
親の家	－	－	－	－	－	－	－	－	－	－
めぐみ園	－	－	－	－	－	－	－	－	3	8
まりも園	－	－	－	－	－	－	－	－	－	－
こもれびの郷	－	－	4	4	2	2	－	－	－	－
緑寿園	－	－	－	－	－	－	－	－	－	－
サンメール尚和	－	－	1	8	－	－	－	－	－	－
ケアコート武蔵野	－	－	1	9	－	－	－	－	－	－
さくらえん					－	－	－	－	－	－
合　　計	4	14	6	21	4	11	1	3	5	14

－武蔵野市高齢者日常生活支援事業実施要綱－

高齢者支援課

5 緊急通報システム事業（昭和 57 年 4 月より実施）

おおむね 65 歳以上の一人暮らしまたは高齢者のみの世帯で、慢性疾患等により健康に不安がある高齢者に対し、緊急通報装置を貸与し、緊急事態発生時の万全な対応を図っている。

設置台数　（各年度 3 月 31 日現在）

年　度	21	22	23	24	25
件　数	91	95	79	79	79

－武蔵野市緊急通報システム事業運営要綱－

6 家具転倒防止金具取付事業（平成 8 年 3 月より実施）

65 歳以上の一人暮らしまたは高齢者のみの世帯、身体障害者手帳 2 級以上、精神障害者保健福祉手帳 2 級以上、または愛の手帳 2 度以上の障害者のいる世帯に対して、家具 4 台までの転倒防止金具の取付けを行う。平成 21・22 年度は、東京都市長会の家具転倒防止器具助成事業を防災課が実施したため当事業を休止。平成 23 年度は東京都市長会の家具転倒防止器具助成事業（緊急対応事業）を活用。

年　度	21	22	23	24	25
件　数	－	－	197	49	18

－武蔵野市家具転倒防止金具等取付事業実施要綱－

7 ねたきり高齢者訪問理容・美容サービス事業

65 歳以上で要介護 3 から要介護 5 のいずれかにあると認定され、かつ寝たきり又はそれに準じた状態であり、外出が困難な高齢者に対し、年間 5 回を限度に、理美容の訪問サービスにかかる費用を助成する。

年　度	21	22	23	24	25
件　数	655	671	494	436	423

－武蔵野市ねたきり高齢者訪問理容・美容サービス事業実施要綱－

8 火災安全システム事業（平成 15 年 4 月より実施）

おおむね 65 歳以上のひとり暮らしまたは高齢者のみの世帯で、心身機能の低下や住宅環境の事情により、防火等の配慮が必要な方に対し、火災安全システムの貸与及び防災用品の給付を行う。

名称＼年度	21	22	23	24	25
火災安全システム	1	3	1	－	－

防災用品の給付

名称＼年度	21	22	23	24	25
自動消火装置	－	－	－	1	－
電磁調理器	－	2	3	2	2
ガス安全システム	－	－	－	－	－
合　計	－	2	3	3	2

－武蔵野市高齢者火災安全システム事業実施要綱－

9 寝具乾燥消毒事業（平成 14 年 11 月より実施）

65 歳以上のひとり暮らしまたは高齢者のみの世帯で、心身または住居の状況により、寝具の衛生管理が困難な方を対象に、毎月 1 回寝具の乾燥及び消毒を実施している。平成 24 年 4 月より対象要件変更。

年　度	21	22	23	24	25
件　数	1,492	1,499	1,539	1,390	989

－武蔵野市寝具乾燥及び消毒サービス事業実施要綱－

10 会食型食事サービス事業

市内の特別養護老人ホーム・デイサービスセンターにおいて、高齢者を主な対象とした地域開放型のレストランを開設する。

名称＼年度		21	22	23	24	25
特別養護老人ホーム ゆとりえ	実施日数（日）	27	23	27	24	25
	延利用者数（人）	1,079	950	1,079	923	937
特別養護老人ホーム 親の家	実施日数（日）	94	92	94	102	103
	延利用者数（人）	3,394	3,464	3,394	3,793	3,781

11 協力歯科医事業（平成 16 年 4 月より実施）

市内 4 ヵ所の特別養護老人ホームに協力歯科医を派遣し、施設の職員が入所者の口腔ケアや予防措置を行えるように、入所者の個別記録や個別プランの作成等を行うことで、特別養護老人ホーム入所者の口腔衛生管理の充実を図る。

年　度	21	22	23	24	25
派遣回数（回）	48	48	48	47	36

高齢者支援課

12 口腔ケア事業（平成 16 年 4 月より実施）

市内のデイサービスセンターにおいて年２回、テンミリオンハウスにおいて、年１回の口腔ケアに関する講演や実技指導を行うことで、口腔ケアの重要性を普及し、高齢者の口腔衛生の向上、誤嚥性肺炎の減少を図る。

年　　度	21	22	23	24	25
参加者数（人）	307	390	361	381	438

13 在宅高齢者訪問歯科健診事業（平成 12 年 12 月より実施）

おおむね 65 歳以上で、寝たきりや重度認知症等のために通院が困難な在宅の高齢者に対し、歯科医師が訪問の上、歯科相談や指導を行う。

訪問健診事業実績

年　　度	21	22	23	24	25
健診人数（人）	3	2	2	－	1

－武蔵野市在宅高齢者訪問歯科健診事業実施要綱－

14 高齢者福祉施設訪問歯科健診事業（平成 12 年 12 月より実施）

市内の高齢者福祉施設を利用する高齢者を対象に歯科検診事業を行うことにより、これら高齢者の心身機能の低下の防止並びに健康の保持及び増進を図る。

①特別養護老人ホーム入所者

年　　度	21	22	23	24	25
健診人数（人）	135	－	－	－	－

※平成22年度より、協力歯科医事業へ統合。

②デイサービス通所者

年　　度	21	22	23	24	25
健診人数（人）	218	227	271	272	273

－武蔵野市高齢者福祉施設訪問歯科健診事業実施要綱－

15 福祉電話貸与事業（昭和 48 年 10 月より実施）

おおむね 65 歳以上の一人暮らしまたは高齢者のみの世帯で、近隣に親族が居住していない高齢者（所得制限あり）に対し、電話を設置・貸与し、架設料・基本料と 60 通話までの通話料を市が負担する。　　（各年度 3 月 31 日現在）

名称＼年度	貸与台数（台）				
	21	22	23	24	25
ダ イ ヤ ル 式	24	24	29	22	22
プッシュフォン	42	46	35	37	27
シルバーフォン	1	1	1	1	－
合　　計	67	71	65	60	49

－武蔵野市老人福祉電話設置事業要綱－

16 高齢者等緊急短期入所事業（平成 16 年 4 月より実施）

おおむね 65 歳以上の高齢者で、家族等から虐待を受けていて、緊急または一時的に危険を回避するために避難する必要がある場合、または、家族介護者が疾病・障害などの理由で不在となり緊急的に入所が必要となった場合、市が指定する施設に保護する（平成 16 年度から平成 21 年度までは「高齢者緊急一時保護事業」として実施）。

区　分＼年　度	21	22	23	24	25
実利用人数（人）	4	31	29	39	44
延利用日数（日）	64	280	265	381	476

－武蔵野市高齢者等緊急短期入所事業実施要綱－

○認知症高齢者支援事業

1 認知症啓発講座

認知症の特徴や予防に関する理解を深め、正しい知識を普及啓発するための講座を実施。

（認知症サポーター養成講座の実施）

年　度	21		22		23		24		25	
実施回数・参加者数	50	1,179	30	891	26	772	70	2,006	55	1,410

高齢者支援課

2 認知症高齢者見守り支援事業

認知症高齢者を介護している家族の身体的・精神的負担の軽減を図るとともに、在宅生活の継続を図ることを目的として、見守り・話し相手・外出支援等介護保険の対象とならない支援を行う。

年　度	21	22	23	24	25
決　定　者　数（人）	30	26	22	11	30
登　録　者　数（人）	42	58	40	26	43
延 利 用 者 数（人）	218	328	353	323	311
利　用　時　間（時間）	1,696.5	2,560	2,855.5	2,821	2,346

3 認知症相談事業

在宅で介護する家族等を対象に、認知症相談窓口を開設。
面談：原則、毎月第1・3水曜日は市内のいずれかの在宅介護支援センターで実施。第2木曜日は市役所で実施
（平成20年度から月2回、平成22年度から月3回実施）

（件）

区分＼年度	21	22	23	24	25
電　　話	19	－	－	－	－
面　　談	65	81	85	85	95
合　　計	84	81	85	85	95

※電話相談は平成21年度で廃止

－武蔵野市認知症高齢者見守り支援事業実施要綱－

4 施設介護サポーターモデル事業

地域住民が、高齢者施設において個々の能力を発揮して組織的・定例的に活動できるよう、その養成及び支援を行う体制を整備し、地域住民の社会参加促進及び高齢者施設の活性化を推進する。
（平成20年度より実施）

年　　度	21		22		23		24		25	
養成研修（実施日数/延受講者数）	13	182	13	186	18	747	17	385	24	159
受入事業（受入日数/延受入者数）	326	1,466	356	2,065	339	1,321	228	413	155	277
サポーター登録者数（人）	36		93		51		41		63	

○サービス評価事業

1 市のサービス評価推進事業

高齢者福祉総合条例に基づきサービス評価事業を推進するため、高齢者福祉サービス事業者に対して、評価受審費補助金を交付した。

年　　度	21	22	23	24	25
件　数（件）	10	7	8	8	9
金　額（円）	2,970,000	1,734,000	2,211,588	1,939,000	2,575,000

○老人ホーム入所援護事業

1 養護老人ホーム入所者

65歳以上で、経済的理由と環境等の事情により居宅での生活が困難な者を、必要に応じて養護老人ホームへ入所措置し、援護している。

養護老人ホーム入所措置者及び待機者数　　各年度4月1日現在（人）

年　　度	22	23	24	25	26
入所措置者	26	24	24	28	31
待　機　者	10	10	13	12	3

－老人福祉法第11条－

○三市老人福祉施設共同利用事業

1 ケアセンター事業

おおむね65歳以上で心身の状況から介護を要する者とその家族を支援するため、武蔵野・小金井・西東京の三市共同で、地域福祉センターにおいてデイサービス等を実施している。平成12年4月からは介護保険制度の非該当者を対象に、介護予防的サービスを中心とした健康長寿推進事業を試行的に実施している。

高齢者支援課

(1) 緑寿園　デイサービス利用状況

名称	年度	21		22		23	
		利用実人数	延人数	利用実人数	延人数	利用実人数	延人数
通所介護	生活相談・健康チェック等	34	2,649	26	2,319	21	2,214
	機能訓練	34	2,649	26	2,319	21	2,182
	給食	34	2,639	26	2,305	21	2,202
	送迎	34	2,611	26	2,302	21	2,189
健康長寿	生活支援デイサービス	2	104	1	29	－	－
	特別入浴	4	75	－	－	－	－
	特別機能訓練	2	104	1	29	－	－

名称	年度	24		25	
		利用実人数	延人数	利用実人数	延人数
通所介護	生活相談・健康チェック等	21	2,214	19	1,894
	機能訓練	21	2,182	19	766
	給食	21	2,202	19	1,883
	送迎	21	2,189	19	1,882
健康長寿	生活支援デイサービス	－	－	－	－
	特別入浴	－	－	－	－
	特別機能訓練	－	－	－	－

(2) サンメール尚和　デイサービス利用状況

名称	年度	21		22		23	
		利用実人数	延人数	利用実人数	延人数	利用実人数	延人数
通所介護	生活相談・健康チェック等	8	610	8	634	11	872
	機能訓練	8	610	8	634	11	872
	給食	8	610	8	634	11	872
	送迎	8	610	8	634	11	872

名称	年度	24		25	
		利用実人数	延人数	利用実人数	延人数
通所介護	生活相談・健康チェック等	11	779	15	1,249
	機能訓練	11	779	15	1,249
	給食	11	779	15	1,249
	送迎	11	779	15	1,249

－武蔵野市、小金井市及び西東京市による老人福祉施設共同利用事業運営協議会規約－

○地域生活支援事業

1 デイサービス及び緊急ショートステイ事業

吉祥寺本町在宅介護支援センターにおいて、本市の独自事業として実施するデイサービス及び緊急ショートステイ事業の運営費を助成する。平成 17 年 10 月 1 日開始。

利用実績　　（延人数）

事業	年度	21	22	23	24	25
デイサービス		2,394	2,317	2,185	2,852	2,449
緊急ショートステイ		840	951	782	821	734

2 工事請負費

130 万円以下　　2 件　　385,350 円

高齢者支援課

○介護保険施設整備費等助成事業

1 介護保険施設の助成

介護保険施設の施設整備費及び運営費の一部を助成することにより、武蔵野市高齢者保健福祉計画の目標値を達成し、市民の福祉需要に応える。

（単位：千円）

施設名			項目＼年度	21	22	23	24	25
特別養護老人ホーム等	めぐみ園	入所定員	建設費	16,022	－	－	－	－
		（市枠）	運営費	9,000	－	－	－	－
		80(45)	計	25,022	－	－	－	－
	こもれびの郷	入所定員	建設費	22,500	22,500	22,500	22,500	22,500
		（市枠）	運営費	－	－	－	－	－
		80(60)	計	22,500	22,500	22,500	22,500	22,500
	ゆとりえ	入所定員	建設費	51,638	50,532	49,426	48,319	47,213
		（市枠）	運営費	34,952	33,098	30,549	29,700	27,510
		30(30)	計	86,590	83,630	79,975	78,019	74,723
	小松原園	入所定員	建設費	1,500	1,500	1,500	1,500	1,500
		（市枠）	運営費	－	－	－	－	－
		100(10)	計	1,500	1,500	1,500	1,500	1,500
	武蔵野館	入所定員	建設費	7,500	7,500	7,500	7,500	7,500
		（市枠）	運営費	15,520	14,680	16,000	13,700	14,000
		30(30)	計	23,020	22,180	23,500	21,200	21,500
	親の家	入所定員	建設費	13,000	13,000	13,000	13,000	13,000
		（市枠）	運営費	12,452	15,760	17,940	22,010	20,300
		40(40)	計	25,452	28,760	30,940	35,010	33,300
	吉祥寺ナーシングホーム	入所定員	建設費	－	－	－	－	－
		（市枠）	運営費	24,004	24,245	24,130	23,870	23,645
		50(50)	計	24,004	24,245	24,130	23,870	23,645
	老人保健施設太郎	利用定員	建設費	8,000	－	－	－	－
		（市枠）	運営費	－	－	－	－	－
		90(40)	計	8,000	－	－	－	－
	ケアコート武蔵野	利用定員	建設費	9,000	9,000	9,000	9,000	9,000
		（市枠）	運営費	－	－	－	－	－
		72(65)	計	9,000	9,000	9,000	9,000	9,000
	あんず苑アネックス（H22.7開所）	利用定員	建設費	－	1,600	1,600	1,600	1,600
		（市枠）	運営費	－	－	－	－	－
		21(16)	計	－	1,600	1,600	1,600	1,600
	さくらえん	利用定員	建設費	－	－	－	28,000	14,000
		（市枠）	運営費	－	－	－	－	－
		100(100)	計	－	－	－	28,000	14,000
デイサービスセンター	ぐっどういる境南	利用定員	建設費	3,020	3,020	3,020	3,020	3,020
		（市枠）	運営費	3,952	3,952	3,952	3,952	3,952
		35(35)	計	6,972	6,972	6,972	6,972	6,972

高齢者支援課

○福祉公社事業

1 有償在宅福祉サービス事業

在宅高齢者等に対して、専任の担当者の定期訪問等による包括的社会支援サービス、住民参加型の家事援助等を提供する。

利用者の変遷　（各年度 3 月 31 日現在）

年度			21	22	23	24	25
世帯数			222	216	219	199	179
人数			271	269	266	240	217
内訳	現金払	世帯数	199	193	199	181	162
		人数	236	233	237	213	192
	貸付	世帯数	23	23	20	18	17
		人数	35	35	29	27	25

利用者世帯現況

年度		21	22	23	24	25
一人暮らし世帯	世帯数	142	139	137	124	108
	割合	64.0%	64.4%	62.6%	62.3%	60.3%
夫婦世帯その他の高齢者世帯	世帯数	53	51	55	50	49
	割合	23.9%	23.6%	25.1%	25.1%	27.4%
同居世帯（子ども等）	世帯数	27	26	27	25	22
	割合	12.1%	12.0%	12.3%	12.6%	12.3%
合計	世帯数	222	216	219	199	179

家事援助等利用現況　（円）

年度		21	22	23	24	25
基本サービス	現金払	21,690,000	23,580,000	23,680,000	22,290,000	20,280,000
	貸付	2,700,000	2,700,000	2,510,000	2,230,000	2,080,000
家事援助サービス	現金払	5,914,065	5,896,810	5,835,460	5,001,913	3,878,460
	貸付	583,140	538,265	303,775	250,670	247,415
24 時間ヘルパー派遣	貸付のみ	―	―	―	―	―
生活費		22,150,000	24,125,000	20,750,000	14,250,000	12,620,000
医療費		4,950,166	7,411,752	9,800,589	1,026,123	1,152,139
住宅改良費		3,498,355	8,087,906	2,425,280	2,350,812	2,865,125
その他		5,768,108	3,085,704	2,949,367	3,129,562	2,922,598
合計	現金払	27,604,065	29,476,810	29,515,460	27,291,913	24,158,460
	貸付	39,649,769	45,948,627	38,739,011	23,237,167	21,887,277
	総計	67,253,834	75,425,437	68,254,471	50,529,080	46,045,737

2 成年後見事業（平成 14 年度より実施）

福祉公社が蓄積した包括的利用支援ノウハウを活用し、法人後見サービスを提供する。

利用者数

区分＼年度	21	22	23	24	25
新規受任数	15	12	12	11	23
終結者数	7	8	3	5	8
年度末受任数	32	36	45	51	66

任意後見契約数

区分＼年度	21	22	23	24	25
新規契約者数	―	―	―	―	―
契約終結者数	―	1	―	―	―
年度末契約数	7	6	6	6	6

高齢者支援課

3 権利擁護事業
金銭管理、財産保全、成年後見に関する相談事業等。
権利擁護事業利用者数

年 度	契約		解約		死亡		累計
	公社	権利	公社	権利	公社	権利	
21	27	9	9	2	9	3	140
22	26	11	10	5	16	4	142
23	37	9	11	3	11	5	158
24	27	7	14	3	10	7	158
25	22	8	15	3	12	―	158

※公社:有償サービスと権利擁護事業の併用利用者　権利:権利擁護事業のみの利用者

4 高齢者総合相談
高齢者の身の回りの悩み事の相談にソーシャルワーカーが応じる。　（一般相談）

年 度	相 談 形 式				相 談 者			対 象 者			
	来室	電話	その他	計	男	女	計	本人	家族	その他	計
21	34	74	―	108	58	50	108	51	51	28	108
22	65	172	―	237	99	138	237	108	46	83	237
23	94	121	―	215	78	137	215	105	54	56	215
24	46	82	―	128	39	89	128	68	34	26	128
25	5	80	―	85	30	55	85	33	33	19	85

5 福祉資金貸付事業
福祉公社で行っている家事援助等の有償在宅福祉サービスの利用等に対して、不動産を担保に市が資金を貸し付ける制度。基本サービス、家事援助の費用のほかに、生活費（月 8 万円以内)、医療費（月 70 万円以内)、住宅改善費（1 件 100 万円以内）を貸し付けている。

福祉資金貸付状況

年　　度	21	22	23	24	25
世　帯　数(世帯)	23	23	20	18	17
貸 付 金 額(円)	39,685,913	45,948,627	38,739,011	23,237,167	21,887,277
返 済 金 額(円)	41,680,987	44,109,719	56,057,985	109,077,800	21,719,995
実質貸付金額(円)	△1,995,074	1,838,908	△17,318,974	△85,840,633	167,282

昭和 56 年度～平成 25 年度までの累計金額

貸 付 金 額(円)	1,756,746,534
返 済 金 額(円)	1,427,572,221
実質貸付金額(円)	329,174,313

－武蔵野市福祉資金貸付条例－

○高齢者総合センター管理運営事業
武蔵野市立高齢者総合センターにおける社会活動センター・補助器具センター・デイサービスの 3 事業の運営、及び施設の維持管理を、公益財団法人武蔵野市福祉公社が指定管理制度に基づき代行する。

1 社会活動センター
①年間講座
講座と受講者数　（人）

講座＼年度	21	22	23	24	25
書　　道	71	61	41	40	40
茶　　道	22	24	24	20	21
民　　踊	23	15	―	―	―
詩　　吟	36	30	20	―	―
俳　　句	20	20	―	―	―
民　　謡	32	25	―	―	―
楽しく歌おう日本の歌	―	―	―	103	―
コ　ー　ラ　ス	47	60	54	―	145
社　交　ダ　ン　ス	50	47	48	―	39

高齢者支援課

煎茶道	17	19	19	15	19
折紙	39	40	40	39	59
健康体操	88	90	89	88	85
太極拳	54	70	63	105	102
ヨガ	140	153	163	102	132
デッサン・水彩	44	43	40	20	20
ときめきムーブメント	132	108	106	109	109
レッツ・トレーニング	87	82	86	85	90
バイオリン	40	39	41	47	48
パステル画	20	20	20	20	20
気楽に動こう	46	32	33	38	58
マジック	20	19	25	27	29
朗読	40	54	39	41	―
篆刻	14	22	19	―	―
おしゃれソーイング	60	61	30	30	30
ラージボール卓球	30	30	30	30	38
パワーアップ体操	49	28	39	53	57
ギター入門	―	―	―	25	25
油絵	―	―	―	20	26
ガーデニング	―	―	―	20	26
川柳	―	―	―	20	20
計	1,221	1,192	1,069	1,097	1,238

※楽しく歌おう日本の歌は平成25年度から短期講座に移行。

②短期講座
講座と受講者数

年度 / 講座	21		22		23		24		25	
	上半期	下半期	上半期	下半期	上半期	下半期	上半期	下半期	上半期	下半期
陶芸	52	52	52	52	52	52	52	54	52	52
水墨画	26	22	23	20	20	20	20	28	26	20
やさしいシャンソン	65	70	79	62	82	73	81	83	88	80
ジャズダンス	46	43	52	46	50	57	63	51	69	60
ボーカル入門	89	75	87	80	70	72	92	82	101	80
実用書道	25	26	25	27	25	28	25	34	26	25
コカリナ	12	8	12	13	18	15	9	―	―	―
初心者パソコン教室	42	―	40	―	40	―	40	―	40	―
ドイツ語歌講座	―	―	―	75	―	―	―	―	―	―
フラダンス	―	―	―	―	―	―	20	20	34	33
世界の歌	82	77	87	76	70	86	106	91	90	101
ハイキング入門	20	25	20	20	20	23	20	23	12	19
囲碁入門	58	49	60	47	55	55	36	34	40	32
ふれあいまつもとパソコン教室	―	38	―	―	―	―	―	―	―	―
ふれあいまつもとﾊﾟｿｺﾝおさらい教室	―	5	―	―	―	―	―	―	―	―
楽しいｳｵｰｷﾝｸﾞ	18	19	17	24	22	22	25	―	16	―
ミニ園芸	21	13	23	21	20	17	―	―	―	―

高齢者支援課

風景画	―	―	―	―	―	―	―	15	15	―
編み物	―	―	―	―	―	―	―	10	15	15
墨で遊ぶ創作書道	20	20	20	20	20	12	19	16	16	20
デジタルカメラ入門	30	39	35	30	―	―	―	―	―	―
社交ダンス	―	―	―	―	―	―	31	35	―	―
羊毛で作るカラフルマット	―	―	―	―	14	18	15	―	9	―
羊毛で作るブローチ	―	―	―	―	―	―	―	15	―	15
楽しく歌おう日本の歌	―	―	―	―	―	98	―	―	95	101
ギター	―	―	―	―	―	24	―	―	―	―
楽しく写真を撮る教室	―	―	―	―	―	―	―	―	15	13
昭和歌謡を歌いましょう	―	―	―	―	―	―	―	―	―	54
ふれあいまつもと押絵・木目込み人形	―	―	―	10	―	―	―	―	―	―
ふれあいまつもとビーズ	―	―	―	―	―	5	―	―	―	―
ふれあいまつもと絵手紙	―	―	―	―	―	―	―	10	―	―
ふれあいまつもと布ぞうり	―	―	―	―	―	―	―	―	―	15
計	606	581	632	623	578	677	654	601	759	735

※社交ダンスは平成 25 年度から年間講座へ移行。

③健康講座
講座と受講者数

講座＼年度	21	22	23	24	25
心とからだの健康講座	40	29	29	38	34

④パソコン・ワープロコーナー利用者数　（延人数）

コーナー＼年度	21	22	23	24	25
パソコン	1,491	1,076	1,779	1,928	1,826

⑤囲碁・将棋コーナー利用者数　（延人数）

場所＼年度	21	22	23	24	25
高齢者総合センター3 階	13,080	11,577	10,923	7,788	8,688
ふれあいまつもと	2,552	2,420	2,466	3,200	3,445

⑥各種行事

月　日	内　容	参加者数（人）
7 月 30 日・1 月 31 日	囲碁大会	145
7 月 23 日・1 月 24 日	将棋大会	42
11 月 7 日、11 月 14 日～11 月 16 日	文化祭	1,427
6 月 27 日・ 3 月 13 日	浪曲と演歌を楽しむ会	86
2 月 27 日	カラオケ講習会	65
10 月 30 日～10 月 31 日	児童との交流会	336
9 月 16 日	敬老の日催し（カラオケ講習会・無料散髪）	58
5 月 30 日・ 12 月 18 日	コンサート	239
計		2,398

高齢者支援課

⑦高齢者サービス
高齢者無料マッサージ（毎月第１・第３木曜日）　視覚障害者福祉協会に委託

年　度	21	22	23	24	25
指 圧 者	144	144	144	144	144
利 用 者	583	548	470	557	502

⑧その他の催しの参加者数　（延人数）

催し　年度	21	22	23	24	25
い こ い の 日	515	382	578	586	526
カ ラ オ ケ の 日	393	491	449	538	552

⑨地域健康クラブ参加申込者数
市内 16 ヵ所のコミュニティセンター・ぐっどういる境南・くぬぎ園で実施

講座　年度	21	22	23	24	25
地 域 健 康 ク ラ ブ	1,117	1,127	1,091	1,063	1,096

2 補助器具センター

①相談件数
専門職による住宅改修のアドバイス、福祉用具の選定・相談、リハビリテーションの相談研修会の開催を行う。
訪問相談件数

項目			年度	21	22	23	24	25
訪問	住宅改修	介護保険		550	506	468	421	526
		市単独事業		14	14	18	17	19
		その他		80	108	120	89	131
	補助器具			748	657	525	509	509
	リハビリ			37	80	105	88	96
	その他			230	229	198	190	197
合　計				1,659	1,594	1,434	1,314	1,478
実訪問件数				889	785	685	624	706
新規ケース数				537	475	409	397	435

来所・電話相談件数

項目			年度	21	22	23	24	25
相談	住宅改修	介護保険		1,217	1,401	1,231	1,035	1,009
		市単独事業		15	60	38	40	13
		その他		83	203	159	120	106
	補助器具			1,837	1,917	1,721	1,427	1,295
	リハビリ			66	96	155	138	106
	その他			333	358	347	281	231
合　計				3,551	4,035	3,651	3,041	2,760
業者対応				178	170	222	143	101
研修会	参加（回）			31	12	23	22	34
	講師（回）			10	10	14	8	14
	開催（回）			1	1	－	－	－

②補助器具の貸与・給付
60～64 歳までで、病気等により身体機能が低下し日常生活上不便がある在宅の方（介護保険非該当であることが条件）に対し、補助器具を貸与又は給付する。

項目　年度	21	22	23	24	25
貸与給付件数	10	46	－	－	－

※昭和 52 年 4 月より給付実施。平成 5 年 9 月より貸与実施。介護保険制度との整合性を図るため、平成 12 年 4 月より日常生活用具のリサイクル方式を廃止。対象種目を見直し、一割の自己負担により介護保険制度に準じた品目を貸与又は給付することとなった。

③住宅改善
60歳以上の方で要支援、要介護認定を受けている方か、60～64歳までで病気等により日常生活動作に困難があり、注意を要する状態の在宅の方（介護保険非該当であることが条件）に対し、在宅生活の質の向上を図るため、手すりの設置や段差解消等の工事を給付する。

区分　年度	21	22	23	24	25
基本工事	1	－	－	1	1
浴槽取替	－	－	1	2	1
玄関等改造	3	－	2	－	1
流し・洗面取替	－	－	－	－	－
便器洋式化	2	3	2	1	2
居室改造	－	1	－	1	－
計	6	4	5	5	5

※介護保険制度との整合性を図るため、平成 12 年 4 月より制度を改正し、対象種目及び内容等の見直しを行った。

－武蔵野市高齢者補助器具センター運営実施要綱－

3 デイサービス（通所介護）

区分　年度	21	22	23	24	25
実施日数（日）	293	293	295	294	294
利用延人数（人）	8,504	7,875	8,314	8,713	9,124

※実績は、介護保険サービスのみの数値（生活支援デイサービスは含まない）。

－武蔵野市立老人デイサービスセンター条例－

4 世代間交流事業
小学校のプレイルームを使用し高齢者の講座を実施するとともに、給食を活用して児童との交流促進を図る。

場所	講座内容（実施日数）	延参加者（人）	交流への児童参加者数
境南小学校	水墨画(40)	2,056	486
	体操（わくわくストレッチ）(37)		
	ガーデニング(38)		

※上記以外に、合同作品展示会、どんど焼き交流等を実施。

5 工事請負費
130 万円以下　　2 件　　2,577,750 円

○北町高齢者センター管理運営事業

武蔵野市立北町高齢者センター（コミュニティ･ケアサロン）におけるデイサービスの運営、及び施設の維持管理を公益財団法人武蔵野市福祉公社が指定管理者制度に基づき代行する。

1 デイサービス（通所介護）

区分　年度	21	22	23	24	25
実施日数	291	291	295	293	293
利用延人数	7,081	7,460	7,481	7,314	7,193

※実績は、介護保険サービスのみの数値（生活支援デイサービスは含まない）。

－武蔵野市立老人デイサービスセンター条例－

2 工事請負費
130 万円以下　　2 件　　708,750 円

高齢者支援課

○くぬぎ園管理運営事業

1 くぬぎ園管理運営事業

軽費老人ホーム（B型）武蔵野市くぬぎ園の運営、及び施設の維持管理を社会福祉法人武蔵野が指定管理者制度に基づき代行する。60歳以上の単身者で、健康で自立した日常生活を営むことができ、住宅等の事情により居宅での生活が困難な者のための施設（自炊）。※所得や保証人などの条件あり

平成27年3月31日で廃止予定。

年齢別入居者数　（平成26年3月31日現在）

性別＼年齢	60～64	65～69	70～74	75～79	80～84	85～89	90～94	95～99	合　計
男　性	－	－	－	1	1	1	－	－	3
女　性	－	－	1	－	2	2	1	－	6
合　計	－	－	1	1	3	3	1	－	9

年齢別所在者数・入居者数・退所者数　（各年度3月31日現在）

名　　称	在　所　者　数（人）			入　所　者　数（人）			退所者数（人）
	市内出身	市外出身	合　計	市内出身	市外出身	合　計	
21年度	20	22	42	－	－	－	7
22年度	18	21	39	－	－	－	1
23年度	13	18	31	－	－	－	8
24年度	10	8	18	－	－	－	13
25年度	7	2	9	－	－	－	9

※平成14年度から入所募集を行っていない。

－武蔵野市軽費老人ホーム条例－

2 工事請負費

130万円以下　　1件　　724,500円

○桜堤ケアハウス管理運営事業

武蔵野市桜堤ケアハウスにおける軽費老人ホームケアハウス・デイサービスの2事業の運営、及び施設の維持管理を社会福祉法人武蔵野が指定管理者制度に基づき代行する。

1 軽費老人ホーム ケアハウス

自炊ができない程度の身体機能の低下が認められ、又は高齢等のため独立して生活するには不安が認められる者で、家族による援助を受けることが困難な高齢者に対し、日常生活上必要な便宜を提供する施設　。

年齢別入居者数　（平成26年3月31日現在）

性別＼年齢	60～64	65～69	70～74	75～79	80～84	85～89	90～94	95～99	合　計
男　　性	－	2	－	－	－	－	2	－	4
女　　性	－	－	2	1	8	6	5	2	24
合　　計	－	2	2	1	8	6	7	2	28

平均年齢

区　　分	男	女	全体
平均年齢（才）	79.25	82.24	84.75

－武蔵野市軽費老人ホーム条例－

2 デイサービス（通所介護）

区分＼年度	21	22	23	24	25
実　施　日　数（日）	291	294	295	293	292
利 用 延 人 数（人）	5,605	5,606	6,027	5,867	4,927

※実績は、介護保険サービスのみの数値（生活支援デイサービスは含まない）。

－武蔵野市立老人デイサービスセンター条例－

3 工事請負費

130万円以下　　1件　　582,750円

高齢者支援課

○介護保険事業

1 介護保険利用者負担額助成事業

一定の所得要件に該当する低所得の方を対象に、介護予防訪問介護、訪問介護、夜間対応型訪問介護、定期巡回・随時対応型訪問介護看護（訪問介護部分のみ対象）の利用者負担額 10%のうち 5%を助成する。平成 18 年 7 月利用分から実施。

区分＼年度	21	22	23	24	25
実支給人数	801	864	898	969	949
延支給件数	7,403	8,033	8,446	8,883	9,112
助成金額(円)	22,841,641	24,102,292	23,701,555	25,025,788	26,047,330

－武蔵野市介護保険利用者負担額助成事業要綱－

2 通所サービス利用者食費助成事業

通所介護、通所リハビリテーション、認知症対応型通所介護（介護予防を含む）の利用者のうち、一定の所得要件に該当する低所得の方を対象に、1 食あたり 200 円の食費を助成する。平成 21 年 4 月利用分から実施。

区分＼年度	21	22	23	24	25
実支給人数	623	777	803	837	846
延交付件数(食数)	41,023	53,297	58,310	63,333	66,614
助成金額(円)	8,204,600	10,659,400	11,662,000	12,651,800	13,315,800

－武蔵野市通所サービス利用者食費助成事業実施要綱－

○指定介護予防支援事業

武蔵野市地域包括支援センターが介護予防支援事業所として、要支援認定者のケアマネジメントを実施(平成 21 年 7 月から)

(件)

区分＼年度			21	22	23	24	25
直営		新規	18	26	39	29	44
		継続	973	1,390	994	1,029	760
委託	都内	新規	91	203	187	222	177
		継続	3,056	4,682	5,206	4,901	4,974
	都外	新規	2	1	5	－	3
		継続	7	22	23	26	34
計			4,147	6,324	6,454	6,207	5,992

－介護保険法－

[介保歳入]１－１－１（決算書 344 ページ）

○第１号被保険者保険料

1 収入済額（還付未済額を含む）の推移

平成 24 年度より、保険料基準月額が 5,160 円となった。（平成 23 年度までは 4,700 円）

(円)

年度	21	22	23	24	25
第１号被保険者保険料 (滞納繰越分を含む)	1,636,950,950	1,647,375,970	1,665,069,770	1,884,895,070	1,957,753,600

－介護保険法－

[介保歳出] １－１－１（決算書 352 ページ）

○サービス相談調整経費

1 介護保険に関する相談・苦情の状況

(件)

相談区分＼年度	21	22	23	24	25
要介護認定に対する相談苦情	45	124	162	22	7
サービスの質・量及びケアプランに関する相談苦情	127	124	127	120	40
保険料に関する相談苦情	11	5	7	11	2
利用者負担に関する相談苦情	5	8	6	4	5
契約不履行等に関する相談苦情	2	3	5	2	1
介護保険制度一般に関する質問・相談苦情	153	231	189	163	269
合計	343	495	496	322	324

－武蔵野市介護保険条例・武蔵野市介護保険条例施行規則－

高齢者支援課

［介保歳出］１－１－３（決算書 352 ページ）

○介護認定審査会経費

1 要介護(要支援)認定者数

65 歳以上の被保険者 30,321 人のうち、19.5%が要介護（要支援）認定を受けている。

(各年度 3 月 31 日現在)　　(人)

年　度	区　分	要支援 1	要支援 2	要介護 1	要介護 2	要介護 3	要介護 4	要介護 5	合　　計
21	65 歳以上	392	623	716	1,013	941	715	660	5,060
	40～64 歳	6	9	23	25	27	18	21	129
	合　計	398	632	739	1,038	968	733	681	5,189
22	65 歳以上	434	580	822	1,068	931	784	674	5,293
	40～64 歳	3	9	23	30	22	16	26	129
	合　計	437	589	845	1,098	953	800	700	5,422
23	65 歳以上	506	572	967	1,163	872	778	665	5,523
	40～64 歳	4	7	19	38	18	22	26	134
	合　計	510	579	986	1,201	890	800	691	5,657
24	65 歳以上	528	601	1,122	1,153	862	824	674	5,764
	40～64 歳	6	7	22	32	21	17	33	138
	合　計	534	608	1,144	1,185	883	841	707	5,902
25	65 歳以上	565	580	1,246	1,163	884	862	626	5,926
	40～64 歳	5	8	24	38	22	19	29	145
	合　計	570	588	1,270	1,201	906	881	655	6,071

－介護保険法－

［介保歳出］１－１－４(決算書 354 ページ)

○運営協議会経費

1 地域包括支援センター運営協議会

＜設置目的＞

介護保険法（平成 9 年法律第 123 号）第 115 条の 45 の規定に基づいて、武蔵野市地域包括支援センターの適切な運営、公正及び中立性の確保その他センターの円滑かつ適正な運営を図るとともに、武蔵野市が行う地域密着型サービス事業に関する事項について、介護保険の被保険者の意見を聴き、これを施策に反映させるため、武蔵野市地域包括支援センター運営協議会を置く。

＜構成メンバー＞　計 18 名　　(平成 26 年 3 月 31 日現在)

学識経験者 2、医療関係者団 4、事業者 3、権利擁護事業担当者 1、地域福祉関係者 2、高齢者団体 1、1 号被保険者 3（公募市民)、2 号被保険者 2（公募市民）

年　度		開催年月日	議事次第
22	第 1 回	平成22年 5月24日	1.平成 21 年度地域包括支援センター業務報告　2.地域支援(介護予防)事業　3.地域密着型サービス
	第 2 回	平成22年11月18日	1.要支援・要介護認定の状況　2.地域包括支援センター業務報告　3. 権利擁護事業に対する取り組み　4.地域密着型サービス事業報告
23	第 1 回	平成23年 5月31日	1.介護保険の現状　2.平成 23 年度介護予防事業　3. 平成 22 年度地域包括支援センター業務報告　4.地域密着型サービス事業報告
	第 2 回	平成23年11月29日	1.要支援・要介護認定の状況　2.地域包括支援センター業務報告　3. 地域連携の取り組み　4.地域密着型サービス事業報告
	第 3 回	平成24年 3月 2日	1. 地域密着型サービス事業報告　2.健康福祉総合計画答申
24	第 1 回	平成24年 6月 6日	1.委嘱状の交付　2.会長及び会長職務代理者の選出　3.平成 23 年度地域包括支援センター業務報告
	第 2 回	平成24年11月30日	1.介護保険の現状　2.地域包括支援センター業務報告　3.地域密着型サービス事業報告
25	第 1 回	平成25年5月24日	1.介護保険の現状　2.平成 24 年度地域包括支援センター業務報告　3.地域密着型サービス事業報告　4.小規模多機能居宅介護の公募について　5.今後の認知症高齢者支援について
	第 2 回	平成25年12月12日	1.地域密着型サービス事業者の指定更新について　2.更新事業者からのプレゼンテーション及び質疑応答　3.介護保険の現状　4.地域包括支援センター業務報告　5. 高齢者福祉計画・第 6 期介護保険事業計画の策定について

－介護保険法－

高齢者支援課

[介保歳出]２－１－１（決算書 354 ページ）
○保険給付費
1 サービスの利用実績

サービス名	単位／年度	実績 21	22	23	24	25
訪問介護	時間／年	364,630	360,785	354,750	331,409	298,016
訪問入浴介護	回／年	7,072	7,658	7,059	7,231	7,095
訪問看護	回／年	24,885	27,175	29,490	43,464	51,200
訪問リハビリテーション	回／年	14,115	16,852	18,586	18,330	18,767
通所介護	回／年	76,643	87,320	100,088	110,385	130,917
通所リハビリテーション	回／年	42,492	44,554	45,470	45,307	47,408
短期入所生活介護	日／年	14,527	16,173	17,631	18,085	20,531
短期入所療養介護	日／年	5,655	6,471	5,740	5,677	5,851
福祉用具貸与	件／年*	36,790	44,350	49,946	53,857	56,665
居宅介護支援	件／年	32,427	34,449	36,178	37,576	39,078
居宅療養管理指導	人／年	7,065	7,484	8,125	9,218	10,182
特定施設入居者生活介護	人／月	443	451	479	504	529
福祉用具購入	件／年	652	720	686	671	615
住宅改修	件／年	565	659	608	555	653
定期巡回・随時対応型訪問介護看護	人／年	－	－	－	94	173
夜間対応型訪問介護	回／年	2,619	2,581	2,066	2,682	2,890
認知症対応型通所介護	回／年	11,395	9,155	10,211	9,864	9,528
小規模多機能型居宅介護	人／年	18	24	56	64	10
認知症対応型共同生活介護	人／月	27	25	44	46	43
地域密着型特定施設入居者生活介護	人／年	63	84	102	92	85
介護老人福祉施設	人／月	511	589	601	600	594
介護老人保健施設	人／月	207	223	219	234	251
介護療養型医療施設	人／月	108	86	76	76	73

※福祉用具貸与は、付属品を加えない件数。

2 サービス給付額

（円）

サービス名／年度	実績 21	22	23	24	25
訪問介護	1,091,504,568	1,105,144,742	1,092,141,795	1,131,820,405	1,083,520,203
訪問入浴介護	84,344,839	91,199,227	83,602,310	88,960,462	86,999,314
訪問看護	191,944,467	214,506,419	230,987,526	255,240,119	283,184,038
訪問リハビリテーション	43,023,808	50,196,195	54,984,209	54,297,408	56,210,204
通所介護	591,027,660	691,519,369	782,804,010	864,972,376	1,002,790,061
通所リハビリテーション	392,327,574	415,280,868	422,792,336	424,533,735	442,720,281
短期入所生活介護	123,884,455	136,317,361	147,711,656	156,754,936	178,026,967
短期入所療養介護	57,460,802	66,522,808	60,182,628	62,223,055	63,928,674
福祉用具貸与	250,350,044	279,142,006	298,496,349	305,989,373	308,628,485
居宅介護支援	363,818,132	401,395,526	430,055,159	447,693,607	474,134,119
居宅療養管理指導	71,795,155	76,698,134	88,700,985	101,821,691	117,068,103
特定施設入居者生活介護	1,000,001,747	1,020,161,115	1,081,134,380	1,156,611,675	1,224,538,021
福祉用具購入	14,085,998	15,676,513	15,494,930	15,260,094	13,505,086
住宅改修	43,998,234	48,378,170	45,048,050	41,719,603	48,471,406
定期巡回・随時対応型訪問介護看護	－	－	－	13,021,736	26,452,761
夜間対応型訪問介護	15,114,957	17,202,238	17,083,110	25,167,383	29,722,715
認知症対応型通所介護	124,275,723	100,802,422	110,142,819	111,583,319	107,045,937

認知症対応型共同生活介護	82,247,113	74,794,723	132,224,056	142,764,998	135,872,227
小規模多機能型居宅介護	4,663,555	6,462,324	11,727,213	13,686,823	1,494,959
地域密着型　特定施設入所者生活介護	12,509,076	16,219,217	19,932,775	20,926,444	17,271,825
介護老人福祉施設	1,567,117,336	1,830,833,253	1,871,925,668	1,894,528,004	1,864,342,003
介護老人保健施設	650,480,510	700,796,019	699,164,572	730,875,357	807,205,310
介護療養型医療施設	458,500,482	360,372,457	313,935,542	309,006,711	292,656,480
高額介護等サービス費	126,612,433	138,693,981	145,631,674	153,609,552	157,046,348
特定入所者介護サービス等費	226,475,240	263,685,590	270,697,280	274,149,850	281,595,180
高額医療合算介護サービス費	8,965,683	10,609,399	24,632,417	24,462,254	27,757,076
合　計	7,596,529,591	8,132,610,076	8,451,233,449	8,821,680,970	9,132,187,783

－介護保険法－

［介保歳出］３－１－１（決算書 356 ページ）

○地域支援事業費

1 生活機能評価事業実施の状況

要介護・要支援状態となるおそれの高い高齢者を把握するため生活機能評価を実施。

① 要支援・要介護認定者を除く 65 歳以上全員に生活機能評価チェックリストを送付し郵便回収
（平成 23 年度からは、3 歳ごとの対象者にチェックリストを送付）

② 回収されたチェックリストの回答状況により「元気高齢者」「特定高齢者候補者」を選定
（平成 23 年度からは、回収されたチェックリストの回収状況により二次予防事業の対象者を決定）

③ 二次予防事業の対象候補者に対しては生活機能検査を委託医療機関で実施（平成 23 年度より取り止め）

④ 生活機能検査受診結果によって二次予防事業の対象者の決定者を決定（平成 23 年度より取り止め）

⑤ 元気アップ高齢者事業（新規）の実施。平成 25 年度は、生活機能チェックリスト未回収者 1,886 名に対して、回答率の向上と未回収者の生活実態を把握する目的で、調査員による訪問を実施。回答者 544 名。

年　度	チェックリスト送付者	チェックリスト回答者	元気高齢者	二次予防事業の対象候補者	生活機能検査受診者	二次予防事業の対象者の決定者
22	22,180	15,999	12,426	3,572	2,310	2,308
23	7,642	6,769	5,211	－	－	1,529
24	8,214	7,227	5,841	－	－	1,386
25	8,780	7,352	5,973	－	－	1,379

－介護保険法－

2 介護予防事業実施の状況

被保険者が要介護・要支援状態となることの予防を目的として実施する事業。

事業名＼年度	21		22		23	
	開催実施延べ回数	参加実人員	開催実施延べ回数	参加実人員	開催実施延べ回数	参加実人員
高齢者食事学事業(*1)	80	(延べ) 981	77	(延べ) 982	78	(延べ) 926
浴場開放事業(*1)	669	(延べ) 14,243	646	(延べ) 13,180	680	(延べ) 13,805
筋力向上事業(*1)(筋力はつらつ若返り教室)	100	34	192	44	192	71
口腔ケアプログラム(*1)(歯つらつ健康教室)	24	86	24	76	24	68
栄養改善プログラム(*1)(おいしく食べよう健康教室)	14	38	14	28	15	40
健康やわら体操(*1)	30	84	30	72	30	96
健康講座(*2)	4	64	4	39	－	－
合　計	921	15,530	987	14,421	995	15,006

(*1) 平成 24 年度からは一般施策として実施
(*2) 平成 23 年度からは一般施策として実施

－介護保険法－

高齢者支援課

3 地域包括支援センター（包括的支援事業）運営の状況

在宅介護支援センターと連携し、高齢者の在宅生活を支える介護予防の総合調整などを行うほか、保健医療機関と連携して高齢者の健康保持を支援する事業。

(1)介護予防ケアマネジメント事業

①介護予防事業所関係

（平成26年3月31日現在）

年　　度	21	22	23	24	25
窓口相談（件）	521	540	553	543	521

－介護保険法－

②地域支援事業関係（二次予防事業の対象者）

年　　度	21	22	23	24	25
介護予防ケアプラン作成数	43	46	32	－	－

※制度改正により平成23年度で終了

－介護保険法－

(2)総合相談・支援事業

年　　度	21	22	23	24	25
電話・来所等相談件数	12,430	14,277	14,414	11,076	12,139
訪問相談件数	10,873	12,280	11,917	10,509	10,984

－介護保険法－

(3)虐待防止・権利擁護事業

年　　度	21	22	23	24	25
虐待防止関係（延支援回数）	211	357	269	275	312
権利擁護関係（延対応回数）	773	626	852	503	506

－介護保険法－

(4)包括的・継続的支援事業

ケアマネ支援

年　　度	21	22	23	24	25
ケアマネジャー支援（件）	1,061	925	1,245	995	1,579

－介護保険法－

4 任意事業の実施状況

介護保険事業の運営の安定化を図るとともに、被保険者や要介護被保険者を介護する方に地域の実情に応じた支援を行う事業。

(1)サービス事業者振興事業（地区別ケース検討会）

年　度	21	22	23	24	25
開催回数	6ヵ所計66回	6ヵ所計61回	6ヵ所計66回	6ヵ所計66回	6ヵ所計66回

－介護保険法－

(2)介護給付費通知（通知件数）

年　度	21	22	23	24	25
第1回	4,082	4,278	4,656	4,775	4,957
第2回	4,052	4,343			

※平成23年度より年1回の通知

－介護保険法－

(3)家族介護支援事業

①介護技術講座

年　度	テーマ	延べ参加者数（人）
21	着替･移動・清潔保持・排泄・食事の介助など及び認知症サポーター養成講座	96
22	排泄介助・身の回りのケア用品・食事介助・車いす介助	51
23	排泄介助・高齢者との会話のコツ・ケア用品紹介	39
24	知っておこう 考えよう 家族の支えになるために～明日からの介護に備える～	21

＊平成25年度より、3-1-3在宅介護支援センター事業 家族介護教室、[介保歳出]3-1-1家族介護支援プログラム～統廃合し、各地域で実施。

－介護保険法－

高齢者支援課

②家族介護支援プログラム（平成 20 年度より実施）
　市内デイサービスにおいて、在宅で高齢者を介護している家族の身体的・精神的負担の軽減を図り、要介護高齢者との安定した在宅生活を送れるように支援を行う。また、より効果的な支援を行うため通所介護施設職員等との研修を行う。

年　　度	21	22	23	24	25
実施回数　（回）	118	150	164	156	205
延参加人数（人）	828	890	1,176	1,486	1,748

－介護保険法－

③はいかい高齢者等探索システム事業
　おおむね 65 歳以上のはいかい行動の見られる認知症高齢者およびその介護者に対し、専用端末機を貸与し、高齢者のはいかい時に位置を探索して、介護者等に知らせる。

年　　度	21	22	23	24	25
貸与台数	11	16	14	14	10

－武蔵野市はいかい高齢者等探索サービス事業実施要綱－

④家族介護用品支給事業
　要介護 3～5 の高齢者を在宅で介護している家族（市民税非課税世帯に属する者に限る）に対し、紙おむつ等の介護用品を支給する。

年　　度	21	22	23	24	25
支　給　件　数	817	1,393	1,428	1,605	1,539

－武蔵野市家族介護用品支給事業実施要綱－

⑤家族介護慰労金支給事業
　在宅で、過去１年間に、介護保険サービスを利用せずに要介護 4 または 5 の高齢者を介護した家族（市民税非課税世帯に属する者に限る）に、介護したことの慰労として金品（年額 10 万円）を支給する。

年　　度	21	22	23	24	25
支　給　件　数	1	1	2	1	－

－武蔵野市家族介護慰労金支給事業実施要綱－

障 害 者 福 祉 課

1 身体障害者手帳・愛の手帳（知的障害者）・精神障害者保健福祉手帳交付件数

年　　度	21	22	23	24	25
身体障害者手帳	426	388	374	393	417
愛の手帳	91	84	98	99	103
精神障害者保健福祉手帳	357	412	461	501	538

－身体障害者福祉法他－

2 身体障害者　障害別・等級別一覧表

障害／等級	視覚	聴覚	音声･言語	肢体	心臓	腎臓	呼吸器	ぼうこう・直腸・小腸他	総数
1 級	105	18	26	637	494	253	21	24	1,186
2 級	71	79	5	610	5	1	2	18	510
3 級	27	32	25	436	70	1	25	24	546
4 級	28	79	11	601	47	－	14	169	893
5 級	44	1	－	149	－	－	－	－	161
6 級	17	103	－	74	－	－	－	－	160
合計	292	312	67	2,507	616	255	62	235	3,456

※総数は実人員数を記載。重複障害を含むため障害別の合計は総数と一致しない。

3　知的障害者　程度別一覧表

程 度	1 度	2 度	3 度	4 度	合 計
人 数	31	330	274	368	1,003

4　精神障害者　等級別一覧表

等 級	1 級	2 級	3級	合 計
人 数	57	456	360	873

基幹相談支援センター

平成24年10月１日付で、障害者福祉課内に市直営の基幹相談支援センターを設置した。障害者（児）、家族及び支援事業者などへの総合的、専門的な相談支援を行う。また、障害者虐待防止センターを一体的に運営している。

１　相談等件数

【相談支援を利用している障害者等の人数】

	実人員	身体障害	重症心身障害	知的障害	精神障害	発達障害	高次脳機能障害	その他
障害者	1,305	664	14	347	341	2	6	7
障害児	164	72	12	122	2	2	－	1
計	1,469	736	26	469	343	4	6	8

【支援方法】

	訪 問	来所相談	同 行	電話相談	電子メール	個別支援会議	関係機関	その他	計
件 数	494	1,011	34	674	24	123	1,235	1	3,596

【支援内容】

	福祉サービスの利用等に関する支援	障害や病状の理解に関する支援	健康・医療に関する支援	不安の解消・情緒安定に関する支援	保育・教育に関する支援	家族関係・人間関係に関する支援	家計・経済に関する支援	生活技術に関する支援	就労に関する支援
件 数	2,566	33	410	79	28	165	42	43	61

	社会参加・余暇活動に関する支援	権利擁護に関する支援	その他	計
件 数	30	57	82	3,596

障害者福祉課

２　障害者虐待防止センター事業

平成24年10月１日「障害者虐待の防止、障害者の養護者に対する支援に関する法律」以下「虐待防止法」）が施行され、障害者福祉課に直営の障害者虐待防止センターを設置した。24時間365日、障害者虐待に関する通報・届出・相談を受け付け、関係機関と連携して必要な対応を行う。

【通報・届出・相談件数】

年度	24	25
件数	5	7
認定数	1	2

※平成24年度は、10月１日～３月31日の件数

３－１－２（決算166ページ）

○心身障害者援護事業

1 グループホーム等家賃助成（国・都・市）

グループホーム等に入居している者の家賃の一部を助成する。平成23年10月から一部介護給付費の中で支給。

（知的障害者）

年度	21	22	23	24	25
対象者数	39	44	47	54	66
延件数	412	508	563	557	658
金額（円）	9,041,000	11,260,000	9,792,000	7,109,000	9,258,000

（重度身体障害者）

年度	21	22	23	24	25
対象者数	2	2	2	2	2
延件数	24	24	24	24	24
金額（円）	600,000	432,000	432,000	432,000	432,000

－武蔵野市グループホーム等家賃助成事業実施要綱－
－障害者総合支援法－

○障害者在宅援護事業

1 重度心身障害者理容・美容サービス事業

外出困難な重度心身障害者等に対して、理容・美容サービスを行う。

年　度	21	22	23	24	25
件　数	1,501	1,459	1,496	1,507	1,566
助成額（円）	7,037,662	6,838,148	7,010,475	6,990,469	7,195,764
事務費（円）	1,081,752	1,249,138	2,034,818	1,879,941	1,837,853
計	8,119,414	8,087,286	9,045,293	8,870,410	9,033,617

－武蔵野市重度心身障害者理容・美容サービス助成事業実施要綱－

2 障害者就労支援事業

武蔵野市障害者就労支援センター「あいる」（平成18年10月開設）で障害の種別、手帳の有無を問わず総合的な就労支援を実施する。

年　度	21	22	23	24	25
登録者	194	216	246	272	289
新規就職者	40	31	27	32	37
相談件数	3,068	3,739	4,472	5,271	5,846
職場実習(人)	19	11	29	94	73
職場定着支援(件)	464	376	706	286	404

－武蔵野市障害者等就労支援事業実施要綱－

3 通所施設利用者交通費助成（市）（平成19年4月より実施）

障害者総合支援法に基づく通所施設利用者の利用負担軽減及び施設利用促進を図るため、公共交通機関利用者に対して交通費を助成する。

年　度	21	22	23	24	25
対象施設数	34	36	37	46	54
対象者数	148	157	164	169	188
助成額(円)	4,517,190	5,020,930	5,196,040	5,974,450	6,152,860

－武蔵野市通所施設利用者交通費助成事業補助金交付要綱－

障害者福祉課

4 障害者診断書料助成

身体障害者手帳、精神障害者保健福祉手帳を取得するための診断書料を助成する。限度額5,000円

(1)身体障害者手帳

年　度	21	22	23	24	25
件　数	304	299	289	289	282
助成額（円）	1,330,520	1,310,800	1,287,700	1,363,650	1,248,575

(2)精神障害者保健福祉手帳

年　度	21	22	23	24	25
件　数	164	154	188	206	236
助成額（円）	735,950	725,950	844,225	946,580	1,054,375

－武蔵野市障害者診断書料助成事業実施要綱－

○みどりのこども館管理運営事業

発達が気になる子どもとその親を支援する「地域療育相談室ハビット」、配慮が必要な子どもの通園施設「こども発達支援室ウィズ」が連携をとりながら、乳幼児期を中心に一貫した発達支援を行う。地域開放型事業「おもちゃのぐるりん」を併設している。

1 地域療育相談室　ハビット

心身に何らかの発達障害がある子どもに対して、早期からの発達を支援するための療育推進体制を整備し、また親の不安軽減を図ることを事業目的としており、専門職の職員による事業を実施している。療育相談事業・発達支援事業・施設訪問事業を実施、平成21年4月より親子通園事業を始めた。

・スタッフ　社会福祉士・理学療法士・作業療法士・臨床心理士・保育士・言語聴覚士・医師　(件)

内　容		21	22	23	24	25
療育相談	新規相談	202	147	169	124	143
	受理面接（初回面接）	120	92	121	98	111
	継続相談	331	446	1,126	530	1,339
	（うち心理相談）	104	186	－	208	－
	（うちST相談）	72	98	－	127	－
発達支援	PT指導（理学療法）	243	192	170	156	78
	OT指導（作業療法）	216	142	98	140	60
施設訪問	保育園・幼稚園	30	153	279	215	255
	０１２３・ぐるりん	15	46	56	47	47
	その他（学校等）	1	38	13	5	－
発達健診	発達健診	112（17回）	111（14回）	196(15回)	168（15回）	210(15回)
母子保健	3・4ヶ月検診	76	99	122	104	91
医療相談	医療相談	31（18回）	27（20回）	38(18回)	28（20回）	47(18回)

親子通園　（つぼみ、たんぽぽ、ちゅーりっぷ、みかん、りんご、ぶどう、なのはな）

年度	ｸﾞﾙｰﾌﾟ数	登録者数	実施回数	延参加数（人）
22	8	42	170	1,956
23	10	46	135	709※組数
24	12	71	160	1,074
25	13	77	158	1,209

2 こども発達支援室　ウィズ（児童発達支援）

特別な配慮が必要な未就学児に、日常生活における基本的動作の習得や言語能力の伸張・集団生活への適応など心身の全面的な発達を目指して療育を行う。給食及び自宅から車による送迎を行っている。

○年齢別利用者数

年度＼年齢	3　歳	4　歳	5　歳	合　計
21	8	6	3	17
22	5	4	6	15
23	2	8	5	15
24	1	4	6	11
25	2	4	3	9

－児童福祉法－

3 おもちゃのぐるりん（地域開放型事業）（平成21年7月10日開設）
いろいろなおもちゃの中から、気に入ったおもちゃで子どもと保護者が一緒に自由に遊ぶことにより親子の「きずな」を育み、楽しい時間を過ごせる場を提供している。また、親同士の交流の場や気軽に子育てや療育の相談ができる場を提供。
・開館日数（平成24年度）　249日、平均利用者数　21.7人／日

年度＼年齢	0歳	1歳	2歳	3歳	4歳	5歳	6歳	その他	合計
21	334	974	764	418	312	223	59	48	3,132
22	464	1,466	1,134	653	325	502	224	59	4,827
23	505	1,216	1,337	869	463	295	215	36	4,936
24	476	1,195	1,517	1,165	559	311	123	78	5,424
25	852	1,390	1,427	1,296	853	400	127	77	6,422

※その他は小学生の兄弟や市外の利用者数（１回だけは利用可としている）

○障害者自立支援給付事業

1 介護・訓練等給付費
(1) 居宅介護、重度訪問介護、行動援護、同行援護（平成23年10月から）

年 度	利用者（月平均）	時間数
21	138.2	87,255.5
22	152.3	87,314.5
23	182.2	100,842.0
24	224.3	115,110.0
25	246.3	117,820.0

(2) 訓練等給付費（施設サービス）
①日中活動サービス　(各年度末利用者数)

項目＼年度	21	22	23	24	25
児童デイサービス	30	61	113	－	－
生活介護（通所）	116	130	153	177	196
自立訓練(機能訓練)	－	17	21	12	9
自立訓練(生活訓練)	14	16	5	14	15
就労移行支援	83	77	71	64	66
就労継続支援Ａ型	5	5	7	10	8
就労継続支援Ｂ型	143	167	188	213	246

－障害者総合支援法－

②入所施設　(各年度末利用者数)

項目＼年度	21	22	23	24	25
生活介護（入所）	37	73	111	111	126
施設入所支援	37	73	111	113	128
療養介護	－	－	1	17	17
旧身体障害者入所更生施設支援	3	2	－	－	－
旧身体障害者入所療護施設支援	3	－	－	－	－
旧身体障害者入所授産施設支援	3	1	－	－	－
旧身体障害者通所授産施設支援	2	3	－	－	－
旧知的障害者入所更生施設支援	80	44	11	－	－
旧知的障害者入所授産施設支援	2	3	－	－	－
旧知的障害者通所更生施設支援	2	2	1	－	－
旧知的障害者通所授産施設支援	7	2	2	－	－
旧知的障害者通勤寮支援	－	6	－	－	－

※旧法施設（区分に「旧」が付くもの）については、平成23年度末までに障害者自立支援法の新体系サービスに移行した。

③障害児通所支援（利用者数）

項目＼年度	24	25
児童発達支援	33	70
放課後等デイサービス	89	97

※児童デイサービスは、平成24年度より児童福祉法の「児童発達支援」「放課後等デイサービス」に移行
－児童福祉法－

障害者福祉課

2 短期入所費

東京都の指定を受けた障害者支援施設等に短期間入所して、適切な支援を行う。

項目／年度	身体障害者		知的障害者		精神障害者		児　童		合　計	
	延利用者数	延日数	延利用者数	延日数	延利用者数	延日数	延利用者数	延日数	延利用者数	延日数
21	41	277	186	1,910	－	－	164	559	391	2,746
22	34	214	278	2,060	1	2	230	687	543	2,963
23	26	178	259	2,449	－	－	146	622	431	3,249
24	27	152	422	2,284	－	－	178	769	627	3,205
25	73	547	367	2,281	－	－	147	510	587	3,338

－障害者総合支援法－

3 共同生活介護、共同生活援助

共同生活介護（ケアホーム）；夜間や休日、共同生活を行う住居で、入浴、排泄、食事の介護などを行う。
共同生活援助（グループホーム）；夜間や休日、共同生活を行う住居で、相談や日常生活上の援助を行う。
※重度身障者グループホームは障害者総合支援法外施設

施設数　（各年度末数）

	21		22		23		24		25	
	市内	市外	市内	市外	市内	市外	市内	市外	市内	市外
知的障害者	7	16	8	20	7	23	7	30	9	26
精神障害者	1	7	1	8	1	12	1	10	1	14
重度身障者	1	－	1	－	1	－	1	－	1	0
小　計	9	23	10	28	9	35	9	40	11	40
合　計	32		38		44		49		51	

－障害者総合支援法－

4 計画相談支援

障害者総合支援法の障害福祉サービスおよび児童福祉法の障害児通所給付を利用する際には「サービス等利用計画」を作成することになった。平成24年度から26年度末までに段階的に対象者を増やし、27年度からはサービス利用者全員が対象となる。

年度	計画相談支援給付	障害児相談支援
24	108	－
25	310	20

5 補装具給付費

障害者の障害程度を軽減し、日常生活を容易にするために、補装具を給付する。

年　度		21	22	23	24	25
補装具交付(修理)	件　数	243	264	269	248	264
	事業費(円)	19,874,273	20,782,892	28,702,390	24,120,101	32,602,296

－障害者総合支援法他－

6 障害者通所施設賃借料補助金（市）

市内に居住する障害者が通所する障害者総合支援法の通所施設（生活介護、自立訓練、就労移行支援、就労継続支援）に対し、市内通所者数に応じて施設の賃借料の一部を補助することにより、市内在住者が通所する通所施設を確保する。

年度	21	22	23	24	25
対象施設	8	10	10	10	11
補助金額(円)	10,854,000	11,916,000	13,284,000	13,824,000	14,094,000

－武蔵野市障害者通所施設賃借料補助金交付要綱－

7 放課後等デイサービス事業家賃補助金（市）

児童福祉法の放課後等デイサービス及び武蔵野市地域生活支援事業に関する規則の日中一時支援を提供する法人に対して施設の賃借料の一部を補助することにより、障害児の日中における活動の場を確保する。

年度	21	22	23	24	25
対象施設	1	1	1	1	3
通所者数	11	37	57	61	110
補助金額(円)	200,000	2,400,000	2,400,000	2,400,000	4,560,000

－武蔵野市放課後等デイサービス等施設賃借料補助金交付要綱－

障害者福祉課

8 障害者日中活動系サービス推進事業補助金（都）

障害者総合支援法の日中活動系サービス（生活介護、自立訓練、就労移行支援又は就労継続支援）事業所の運営に要する費用の一部を補助することにより、障害福祉サービスの利用者の福祉の向上を図ることを目的とする。

年度	23	24	25
対象施設	15	15	16
通所者定員	425	430	472
補助金額	91,901,800	101,958,000	107,543,450
加算等 （再掲）	（メ）7,704,000　4 件 （雇）1,306,000　1 件 （評）1,087,800　2 件	（メ）9,288,000　5 件 （雇）2,032,000　2 件 （評）5,145,000　10 件	（メ）15,192,000　6 件 （雇）2,032,000　2 件 （評）1,647,450　3 件

（メ）：メニュー選択式加算額、（雇）：障害者等雇用加算額、（評）第三者評価受審経費

－武蔵野市障害者日中活動系サービス推進事業補助金交付要綱－

9 更生医療費

身体障害者手帳の所持者で職業上・日常生活上の便宜を増すための医療給付。

年　度	21	22	23	24	25
件　数	390	426	526	639	774
給付額（円）	62,571,609	72,450,494	86,991,705	91,596,662	106,386,190

－障害者総合支援法－

○地域生活支援事業

1 入浴及び関連事業サービス

家庭での入浴が困難な障害者に、自宅に組立式浴槽を持ち込み入浴サービスを行い、また寝具丸洗い、寝具乾燥消毒衛生加工サービス等を行う。

区分＼年度		21	22	23	24	25
入　浴	回数	656	692	740	866	735
	実人数(人)	13	14	15	16	14
乾　燥	回数	103	114	114	101	70
	実人数(人)	9	9	6	7	6
丸洗い	回数	17	20	17	12	9
	実人数(人)	9	9	6	7	5

－武蔵野市地域生活支援事業に関する規則他－

2 緊急通報設備事業

身体障害者の居宅に常時作動する緊急通報装置を設置し、緊急時に対処する。

年　度	21	22	23	24	25
登録者	1	1	1	－	－

－武蔵野市地域生活支援事業に関する規則－

3 障害者探索サービス事業

障害者の位置を探索するための端末機器を貸与する。

年　度	21	22	23	24	25
登録者	43	52	50	57	70

－武蔵野市地域生活支援事業に関する規則－

4 食事サービス事業

身体障害のため食事の準備をすることが困難な方に対し、昼食を配食する。１食 500 円。

年　度	21	22	23	24	25
延食数	1,359	1,095	1,062	1,141	741
登録者	11	11	9	9	8

－武蔵野市地域生活支援事業に関する規則－

5 日常生活用具給付費

障害者の障害程度を軽減し、日常生活を容易にするために、日常生活用具・住宅設備改善費を給付する。

年　度		21	22	23	24	25
日常生活用具給付	件　数	1,061	2,311	2,202	2,371	2,541
	事業費（円）	22,121,276	24,969,591	24,718,352	28,471,582	28,889,958
住宅設備改善給付	件　数	7	13	16	3	17
	事業費（円）	2,299,548	5,732,073	8,312,816	719,801	6,749,206

－武蔵野市地域生活支援事業に関する規則－

障害者福祉課

6 移動支援

区分／年度	身体障害者		知的障害者		精神障害者		児童		合計	
	利用者数(月平均)	時間数	利用者数(月平均)	時間数	利用者数(月平均)	時間数	利用者数(月平均)	時間数	利用者数(月平均)	時間数
21	43.3	12,472.5	54.3	8,035.0	1.0	45.5	58.2	10,174.5	156.8	30,727.5
22	43.8	13,979.0	66.8	10,124.5	1.8	143.5	56.5	9,831.0	168.9	34,078.0
23	35.0	7,672.5	72.8	11,146.5	2.1	222.0	60.2	10,925.0	170.1	29,966.0
24	4.0	261.0	84.4	12,748.5	3.7	441.0	72.5	13,994.0	164.6	27,444.5
25	4.5	447	89.7	15,864.5	3.3	296.5	78.5	14,786.5	185.4	31,423.5

－武蔵野市地域生活支援事業に関する規則－

7 日中一時支援

市と協定を結んだ事業所で日中活動の場を提供する。

区分／年度	身体障害者		知的障害者		精神障害者		児童		合計	
	延利用者数	回数	延利用者数	回数	延利用者数	回数	延利用者数	回数	延利用者数	回数
21	－	－	4	5	－	－	615	1,503	619	1,508
22	－	－	7	9	－	－	347	1,088	354	1,097
23	－	－	7	7	－	－	357	1,134	364	1,141
24	－	－	1	1	－	－	343	1,121	344	1,122
25	－	－	16	108	33	170	557	1,897	606	2,175

－武蔵野市地域生活支援事業に関する規則－

○認定審査会経費

1 障害程度区分認定審査会

（件）

区分／年度	非該当	区分 1	区分 2	区分 3	区分 4	区分 5	区分 6
21	－	27	39	41	42	33	50
22	－	14	26	37	24	21	22
23	－	9	24	37	33	35	39
24	1	26	53	38	41	37	54
25	1	18	29	41	29	24	32

－武蔵野市障害程度区分認定審査会条例－

○社会生活援護事業

1 障害者保養施設利用補助金

東京都障害者休養ホームを利用した場合の自己負担額の補助を行う。

年　度	21	22	23	24	25
延 件 数	145	257	145	83	107
助成額(円)	284,215	507,070	493,935	333,870	450,620

－武蔵野市障害者保養施設利用補助事業実施要綱－

2 自動車ガソリン費助成

心身障害者が自動車で外出する場合、そのガソリン費の一部を助成する。

年　度	21	22	23	24	25
登 録 者	708	697	708	722	716
支 給 件 数	4,425	4,569	4,428	4,680	4,565
助成額(円)	14,362,308	14,853,935	14,180,796	15,058,009	14,613,630

－武蔵野市心身障害者福祉タクシー・ガソリン費助成事業実施要綱－

3 福祉タクシー助成

心身障害者がタクシーで外出する場合、その運賃の一部を助成する。

年　度	21	22	23	24	25
登 録 者	1,650	1,719	1,778	1,804	1,811
件　数	49,922	53,272	53,193	53,431	53,020
助成額（円）	40,243,660	42,820,820	41,504,670	40,579,690	40,267,160

－武蔵野市心身障害者福祉タクシー・ガソリン費助成事業実施要綱－

4 心身障害者住宅費助成

民間の共同住宅を借りている障害者の家賃の一部を助成する。

年　度	21	22	23	24	25
登 録 者	118	109	114	119	125
助成額（円）	37,148,000	35,370,000	34,908,500	37,678,549	38,189,000

－武蔵野市心身障害者住宅費助成に関する条例－

障害者福祉課

○難病者援護事業

1 難病者福祉手当

難病等のため療養している方に支給する。心身障害者福祉手当と併給しない。

年　度	21	22	23	24	25
支給対象者	993	1,035	1,104	1,174	1,265
支給額（円）	136,812,000	145,128,000	153,264,000	163,320,000	172,656,000

－武蔵野市難病者福祉手当条例－

2 難病者援護金

難病者を援護するため、本人並びに付添者に対して通院に要する交通費を助成する。

年　度	21	22	23	24	25
支給対象者	912	951	1,012	1,064	1,077
支給総額（円）	19,625,210	19,939,172	17,871,531	18,780,622	18,402,654

－武蔵野市難病者援護金支給条例－

3 ホームヘルプサービス事業

日常生活を営むのに支障がある難病者のいる家庭に対してホームヘルパーを派遣する。
平成25年4月1日より障害者総合支援法で対応。*25年度以降なし

年　度	21	22	23	24
派遣対象世帯（実）	2	2	2	2
派遣延回数	53	41	48	67

－武蔵野市難病患者等ホームヘルプサービス事業運営要綱－

○福祉手当等支給事業

1 特別障害者手当等

常時特別な介護を必要とする状態にある障害者に支給。

年　度		21	22	23	24	25
特別障害者手当	支給対象者	80	85	93	112	129
	支給総額(円)	24,271,920	25,488,160	27,647,160	31,159,080	36,780,120
経過的福祉手当	支給対象者	7	7	5	5	5
	支給総額(円)	1,222,300	1,207,920	1,089,780	857,300	854,800
障害児福祉手当	支給対象者	31	33	29	30	31
	支給総額(円)	5,565,060	5,378,120	5,334,010	4,829,540	5,242,840

－特別児童扶養手当等の支給に関する法律－

2 心身障害者福祉手当

身体障害者手帳１～４級、愛の手帳１～４度、脳性麻痺・進行性筋萎縮症の症状を有する方に対して支給。
難病者福祉手当と併給しない。

年　度	21	22	23	24	25
支給対象者	2,585	2,591	2,625	2,674	2,684
支給総額（円）	383,286,000	386,421,000	390,893,500	395,130,500	397,310,000

－武蔵野市心身障害者福祉手当条例－

○ショートステイ事業

1 ショートステイ事業補助金

在宅障害者(児)の緊急一時入所，体験入所等及びレスパイト(介護者等の休養)の短期入所(ショートステイ)を行う。

年度	桜はうす・今泉			なごみの家		井の頭はうす		
	利用件数	月平均利用時間	自立体験宿泊数	利用件数	月平均利用時間	利用件数	月平均利用時間	自立体験宿泊数
21	803	256	－	1,538	721	1,462	1,057	406
22	814	580	258	1,412	657	1,909	1,012	545
23	786	552	296	1,330	646	1,729	1,002	516
24	711	416	－	1,373	652	1,020	1,286	336
25	782	392	135	1,427	725	1,249	991	150

－武蔵野市障害者（児）ショートステイ 事業運営費補助金交付要綱－

○精神障害者援護事業

1 自立支援医療診断書料助成

自立支援医療受給者証（精神通院）を取得するための診断書料を助成する。限度額3,000円

年　度	21	22	23	24	25
件　数	822	320	720	453	766
助成額（円）	2,219,055	776,350	1,916,180	1,107,715	1,995,300

－武蔵野市障害者診断書料助成事業実施要綱－

障害者福祉課

３－１－５（決算書 182 ページ）

障害者福祉センターは、在宅心身障害者の通所訓練施設として建設された。平成22年4月には、これまで市が行っていたリハビリ相談や通所機能訓練などの事業を再編し、専門性の高い支援をより安定的に提供していくことを目的として、施設内に「生活リハビリサポートすばる」が開設（運営　社会福祉法人武蔵野）。

また、3階通所訓練室と会議室を改修し、社会福祉法人武蔵野千川福祉会が「千川おひさま幼児教室（児童発達支援事業）」と「千川さくらっこクラブ（放課後児童健全育成事業）」を実施している。

○一般管理

1 障害者福祉センター運営協議会

障害者福祉センターの運営事業計画等に関して諮問するため、市長の附属機関として設置。

回	開催日	主な会議内容
第１回	H25.7.29	・平成 24 年度 事業実績報告 ・平成 25 年度 事業計画
第２回	H26.3.11	・平成 26 年度 事業計画（案）

－武蔵野市障害者福祉センター条例－

委員数

年　度	21	22	23	24	25
委 員 数	14	14	14	14	14

－武蔵野市障害者福祉センター条例－

2　貸出施設の利用状況

(1)施設貸出

障害者団体・ボランティアグループの方を対象に行っている。　（上段：件数　下段：利用者数）

年 度	視聴覚室	録 音 室	印 刷 室	調理実習室	会 議 室	計
21	35 333	292 718	132 305	249 767	498 4,798	1,206 6,921
22	135 1,503	228 639	132 276	6 38	131 1,750	632 4,206
23	125 2,120	205 593	113 194	4 12	127 2,012	574 4,931
24	143 2,233	234 663	107 232	6 28	142 2,032	632 5,188
25	91 1,497	250 662	116 251	5 60	140 2,030	602 4,500

(2)機器等貸出

年 度	ワープロ	音　声 パソコン	印刷機	録音機	車いす	その他	貸出図書	合計
25	－	－	116	62	27	68	5	278

(3)長期施設貸出

① 社会福祉法人武蔵野千川福祉会
　２階・第一通所訓練室　　…千川作業所
　３階・第一児童保育室　　…千川おひさま幼児教室
　３階・第二児童保育室　　…千川さくらっこクラブ

② 社会福祉法人武蔵野（生活リハビリサポートすばる）
　１階・訓練室、２階・第二通所訓練室、地下相談室

③ 障害者団体
　地下会議室北側通路の一部…武蔵野市障害者福祉協会、武蔵野市視覚障害者福祉協会、武蔵野市聴覚障害者協会、山彦の会（団体用ロッカー）
　１階および２階自動販売機…武蔵野市身体障害者協会

○相談事業

障害者のために専門家が様々な問題に関して相談を受け，助言指導を行っている。（予約制）

名　称	相　談　日	相　談　員
歯科相談	月 1～2 回　（年 15 回）	歯科医師会会員
医療相談	随　時	医師会会員
住宅改造相談	随　時	リハビリ総合相談の相談員
補装具相談	随　時	リハビリ総合相談の相談員

相談件数

年 度	歯科相談	医療相談	住宅改造相談	補装具相談
	実人数	実人数	延人数	延人数
21	174	12	40	139
22	138	17	37	128
23	198	16	20	169
24	192	35	14	158
25	206	42	77	123

※リハビリ事業の医療相談取扱件数を計上する。
※平成24年4月より医療相談の集計方法を改定。支援職員からの相談を含む。

障害者福祉課

○リハビリテーション事業

在宅での生活を維持し、又は向上させるために必要な相談に対する支援、自立訓練、情報提供等を行うことにより、障害者の自立及び社会参加を促し、福祉の増進を図る。(1)リハビリ総合相談、(2)リハビリ専門相談、(3)市単独自立訓練および生活介護、その他啓発事業等を実施している。平成21年度まで実施していた通所訓練は障害者自立支援法に基づく自立訓練(機能訓練)として平成22年度から生活リハビリサポートすばる（社会福祉法人武蔵野）が実施。

1 リハビリ総合相談

リハビリ総合相談のうち医療相談は武蔵野市医師会に委託して実施。

(1)スタッフ　・武蔵野市医師会　５人

常　勤　　４人（理学療法士、作業療法士、保健師、事務局　各１人）

区　分	訓　練　日	指　導　者
医療相談	整形外科（医師会）　月１回 循環器内科（　〃　）　月１回 神経内科（　〃　）　月１回 精神科（　〃　）　月１回	整形外科医 循環器内科医 神経内科医 精神科医
検討会議	コーディネーター（　〃　）　月１回	コーディネーター

(2)新規相談件数

年度	新規相談									訓練事業登録者数
	受付数	相談内容（重複あり）				相談者または紹介者				
		リハビリ	家屋改造	補装具・福祉機器	その他	本人及び家族	障害福祉課	介護支援センター	その他	
21	121	18	15	76	25	73	33	10	21	35
22	175	22	19	89	41	78	47	12	41	－
23	159	15	14	103	40	53	56	10	53	－
24	158	15	12	93	61	56	64	8	53	－
25	134	16	26	79	43	58	54	7	40	－

(3)訪問・来所相談実施状況(リハビリ総合相談)

年度	未登録者訪問相談		登録者訪問相談		訪問相談合計		施設訪問(延回数)	来所相談	
	実人数	延件数	実人数	延件数	実人数	延件数		実人数	延件数
21	54	135	21	77	75	212	12	47	135
22	43	133	18	56	61	189	129	37	130
23	82	228	11	31	93	259	120	58	88
24	93	212	15	74	144	422	136	45	114
25	85	239	12	58	164	510	213	24	65

※登録者とは、障害者福祉センター(平成22年度以降は生活リハビリサポートすばる)の通所訓練に登録している者。
※施設訪問は、平成22年度以降は、発達健診、ハビット関係会議、まちづくり関係会議、高次脳機能障害関係会議、各種関係機関との会議等も含める。

－武蔵野市障害者福祉センターリハビリテーション事業実施要綱－

2 リハビリ専門相談

生活リハビリサポートすばるに委託して実施。（8生活リハビリサポートすばるに記載）

3 機能訓練実施状況

平成22年度より、生活リハビリサポートすばるの自立（機能）訓練へ移行。一部市単独事業による自立（機能）訓練・生活介護については生活リハビリサポートすばるに委託して実施。（8生活リハビリサポートすばるに記載）

4 音楽療法

愛の手帳を持つ小学生を対象に、音楽を楽しみながら社会性・コミュニケーション能力・情緒の安定等発達全般を促す活動を行う。音楽療法士が年齢や訓練目的に合わせて子どもたちを3～5人のグループに分けて指導。

・実施頻度　　週2～3回　（月・木・第2第4土曜日）午後1～午後5時、週6～8セッション

・スタッフ　　音楽療法士5名（1セッションにつき音楽療法士1名と助手3名）

年度	音楽療法訓練（通所）		
	訓練日数	実人数	延人数
21	108	34	933
22	98	28	695
23	95	19	450
24	96	18	437
25	82	24	580

－武蔵野市障害者福祉センター音楽療法事業実施要綱－

障害者福祉課

5 フォローアップ事業（平成21年度で事業終了）
主に，障害者福祉センターでのリハビリテーション事業を終了した方を対象に，在宅生活を援助し，生活に潤いを与えるプログラムと仲間づくりの場を提供。平成22年度より、生活リハビリサポートすばるの生活介護へ移行。一部市単独事業による生活介護については生活リハビリサポートすばるに委託して実施。

6 視覚障害者訓練事業（平成21年度で事業終了）
視覚障害者の生活訓練をとおし、自立と社会参加を促進する。平成22年度からは、視覚障害者相談支援事業として生活リハビリサポートすばるへ委託した（8 生活リハビリサポートすばるに記載）。

7 高次脳機能障害相談支援事業（ゆいっと）（平成21年7月開設）
平成22年度より生活リハビリサポートすばるへ事業委託した（8 生活リハビリサポートすばるに記載）。

8 生活リハビリサポートすばる（平成22年4月開設）
(1) 自立（機能）訓練（障害者総合支援法に基づく法内事業）（延べ人数）

年 度	実施日数	通所	訪問
22	234	1,102	96
23	242	1,528	216
24	245	1,369	158
25	244	757	22

(2) 生活介護（障害者総合支援法に基づく法内事業）

年 度	実施日数	延人数
22	229	503
23	242	670
24	245	943
25	244	1,173

(3)リハビリ専門相談（市委託事業）
住宅改修・補装具等の相談。

年 度	実人数	延人数
22	99	626
23	109	1,212
24	61	644
25	70	1,071

※平成22年9月より集計方法を改定。電話、訪問、来所相談を含む。
※平成23年9月より集計方法を改定。自立（機能）訓練通所期間内での上記相談は、自立（機能）訓練の訪問訓練枠としてカウントし、通所者以外の相談については市委託事業のリハビリ専門相談としてカウントする。
※平成25年4月より集計方法を改定。自立（機能）訓練の法内での訪問は8（1）の枠でカウントし、市単での訪問は8（3）の枠としてカウントする。

(4)市単独事業による自立訓練、生活介護（市委託事業）
障害者手帳等を申請中の方、障害があっても手帳が取得できないまたは区分認定等で障害者総合支援法の障害福祉サービスに該当しないが、訓練を必要とする方を対象。

年 度	機能訓練（市単分のみ）	
	実人数	延人数
22	4	89
23	5	43
24	4	215
25	9	207

(5)視覚障害者相談支援事業（市委託事業）
視覚障害者の在宅生活を維持、向上させるために必要な相談、自立訓練、生活指導その他の支援を行う。
① 相談事業

年 度	実人数	延人数
22	57	1,102
23	57	1,129
24	64	1,029
25	65	1,221

② 点字教室

年 度	実施回数	実人数	延人数
22	41	8	230
23	40	10	266
24	63	10	231
25	61	11	194

③ 啓発事業
・東京都バリアフリー工事への助言
・同行援護従事者養成講習会　講師
・同行援護従事者フォローアップ研修会　講師
・武蔵野市バリアフリー工事への助言
・心のバリアフリー啓発事業　講師

(6) 高次脳機能障害相談支援事業
（ゆいっと）（平成21年7月開設、平成22年度より生活リハビリサポートすばるへ事業委託）
事故や脳血管障害などにより脳に損傷を受け、「新しいことが覚えられない」「約束などを忘れてしまう」「感情がコントロールできない」「慣れた道で迷ってしまう」などの高次脳機能障害のある方の社会復帰を支援する。

① 相談支援事業（平成21年7月開始）

年 度	実人数	延人数
21	41	320
22	38	562
23	31	664
24	43	670
25	48	829

② フリーサロン事業（平成22年1月から開始）

年 度	実施回数	実人数	延人数
21	11	5	41
22	38	4	100
23	39	3	93
24	16	4	89
25	22	3	43

③ 関係機関連絡会

関係機関連絡会　幹事会	1回	地域生活支援センターびーと、ライフサポートMEW 就労支援センターあいる、高齢者支援課地域包括支援センター、障害者福祉課
関係機関連絡会　運営委員会	4回	
関係機関連絡会	1回	第1回　8月27日「高次脳機能障害者 発症から在宅生活の過程」126名参加 第2回　2月14日「地域で生活する高次脳機能障害者の事例検討」雪の為中止

④ 啓発事業
・市民向け講演会　12月6日「ある日突然家族が倒れたら？高次脳機能障害の夫とともに」（障害者福祉センター主催）　115名参加

○通所移送事業

1 通所移送事業実施状況

障害者福祉センターを利用する障害者のために，ハンディキャブを運行し通所の便を図っている。

年 度	ハンディキャブ（昭和57年より）		
	運行台数	利用人員	一台平均
21	605	4,341	7.2
22	674	4,258	6.3
23	711	5,121	7.2
24	680	5,164	7.6
25	686	4,898	7.1

障害者福祉課

○日常生活訓練事業

平成22年4月より市民社会福祉協議会へ委託（地域活動支援事業）。

1 各種講習会実施状況

障害者が日常生活を送るうえで必要な講習会，更に生活を豊かにするための趣味や教養の講座・講習会や，ボランティアを育成するための各種講習会を開催している。

		21		22		23		24		25	
		回数	延人数	回数	延人数	回数	延人数	回数	延人数	回数	延人数
障害者対象	水墨画	6	86	18	72	10	49	10	38	10	45
	パソコン	12	57	―	―	―	―	―	―	―	―
	華道	11	143	6	30	8	32	8	28	8	18
	(短期)障害者ダンス	20	168	―	―	―	―	―	―	―	―
	卓球	20	115	10	59	10	51	10	52	10	48
	創作書道	20	231	―	―	―	―	―	―	―	―
	囲碁	20	236	9	103	―	―	―	―	―	―
	知的障害者絵の会	22	216	18	217	18	237	17	227	―	―
	水中運動	4	32	4	10	―	―	―	―	―	―
	エアロビクス	―	―	―	―	8	42	8	112	8	120
	椅子に座って健康体操	20	259	18	179	―	―	18	207	18	238
	押し花	6	62	―	―	―	―	―	―	―	―
	健康マージャン	―	―	―	―	8	55	10	121	10	97
	太極拳	―	―	18	126	16	117	17	88	18	113
	将棋	―	―	―	―	9	29	10	37	10	48
	短期講習会（5 講習）	6	58	7	89	11	76	8	72	9	72
	マジック入門	―	―	―	―	―	―	―	―	8	32
ボランティア対象	手話初級（昼）	28	389	28	555	28	511	28	432	28	561
	手話初級（夜）	28	381	28	482	28	473	28	446	28	397
	手話中級（昼）	28	422	28	228	28	403	28	323	28	311
	手話中級（夜）	28	221	28	273	28	404	28	428	28	437
	手話上級（昼）	28	177	28	391	28	237	28	386	28	290
	手話上級（夜）	28	468	28	169	28	148	28	336	28	244
	手話通訳者養成	20	110	20	282	―	―	20	66	20	129
	子どもボランティア教室	3	50	3	24	3	56	3	17	3	53
	点字（入門）	20	33	―	―	―	―	20	60	10	47
	点字（応用）	―	―	20	40	―	―	―	―	10	68
	会話パートナー	―	―	―	―	10	110	14	99	14	80
	要約筆記	―	―	―	―	2	22	1	16	―	―

2 センター文化祭実施状況（平成23年度よりむさしのあったかまつりへ編入）

年度	期　　日	内　　容	参加人数
21	10.17	展示・即売会・模擬店・アトラクション・体験コーナー	500
22	10.16	同上	400

3 講演会等実施状況

年度	事業名	内容	参加人数
21	講演会	富田博樹（武蔵野赤十字病院院長） 「高次脳機能障害とは」	100
22	講演会	講師：山本譲司（元衆議院議員）、赤平守（日本障害者協議会理事）　「『獄窓記』から今、そしてこれから」 ※ 東日本大震災の影響により、延期	―
23	講演会	講師：山本譲司（元衆議院議員）、赤平守（日本障害者協議会理事）　「『獄窓記』から今、そしてこれから」	132
24	講演会	講師：渡邉修（東京慈恵会医科大学附属第三病院　リハビリテーション科診療部長） 「高次脳機能障害の基礎と地域リハビリテーション」	120
25	講演会	講師：柴本礼（イラストレーター）「ある日突然家族が倒れたら？高次脳機能障害の夫とともに」	115

障害者福祉課

4 失語症者デイサービス事業（平成20年6月より実施）
「失語症者通所事業（デイサービス）」を社会福祉法人とらいふ　「ぐっどういる境南」に委託して実施。愛称として「山桃の会」と命名。毎週水曜日　12時30分～14時30分

年度	回数	実人数	延人数	ボランテイア 延人数	ＳＴ・パートナー 延人数	施設職員 延人数	見学者 延人数
21	48	8	204	136	93	50	8
22	46	6	181	140	91	47	7
23	48	8	217	214※		48	39
24	49	11	211	270		49	―
25	48	7	242	346		48	27

※平成23年度よりボランティアがST・パートナーへ移行した。

5 心のバリアフリー啓発事業（平成23年度より実施）
武蔵野市民社会福祉協議会へ委託し実施。障害のある方が地域で生活するために必要な支援に関する基礎知識を、地域の方々が共に学ぶことで、支援する側・される側のバリアを減らし、だれもがより暮らしやすい地域を目指す。

年 度	実施団体数	延人数
23	7	514
24	11	797
25	9	944

健　康　課

４－１－１（決算書 198 ページ）

○保健衛生総務費

1 一般管理

(1)保健センター運営委員会

保健センターの運営及び事業計画に関する重要な事項について審議するために設置された委員会。

回	開催日	主な会議内容
第１回	平成 25 年 10 月 1 日(火)	1.平成 24 年度保健センターの事業実績について 2.平成 25 年度保健センターの事業について 3.その他

－武蔵野市立保健センター条例－

(2)食育講演会

家庭における「食」の意識を向上させ、健全な食生活を実践する家庭を増やすため講演会を実施。

回	開催日	講座名	参加人数　(人)
第１回	平成 25 年 9 月 7 日(土)	タニタ食堂に学ぶ満腹ヘルシーレシピのコツ	66

(3)熱中症講演会

熱中症に対する正しい知識を持ち、高齢者や障害者を支援する職員が支援者のケアに役立てるために実施。

回	開催日	講座名	参加人数　(人)
第１回	平成 25 年 7 月 2 日(火)	平成 25 年度　熱中症予防講演会	39

2 母子保健

(1)母子健康手帳の交付

母性保健及び健やかな出産のため、母子健康手帳を交付。　(人)

年度	21	22	23	24	25
交付者数	1,303	1,365	1,336	1,386	1,452

－母子保健法－

(2)妊婦相談

健康課で母子健康手帳の交付を受けた妊婦に対し、本市の母子保健サービスの紹介、妊娠中の過ごし方等について保健師による妊婦相談を実施。　(人)

年度	21	22	23	24	25
相談者数	184	150	113	146	129

(3)妊婦健康診査

妊産婦及び乳児の死亡率の低下を図るとともに、流・早産、妊娠中毒症、子宮内胎児発育遅延の防止等、母・児の障害予防を目的として実施。　(回)

年度	1 回目	2 回目～14 回目	超音波
21	1,162	10,782	289
22	1,209	11,661	336
23	1,171	11,108	339
24	1,245	12,106	1,040
25	1,313	12,850	1,011

※平成 9 年度より保健所から市に移管

－武蔵野市妊婦健康診査実施要綱－

妊婦健康診査受診費助成金

東京都外の医療機関等又は助産所における妊婦健康診査を受診する妊婦に対し、妊婦健康診査に要する費用の一部を助成している。　(年度別交付人数)

年　　度	21	22	23	24	25
里帰り・域外	144	273	297	286	307
助産所	18	19	15	13	14

－武蔵野市妊婦健康診査受診費助成金交付要綱－

(4)こうのとり学級

初産の妊婦とその配偶者を対象に、親となる心構えを伝え、妊娠中の不安の解消等を目的に実施。平成 23 年度より、ペンギン学級、もく浴体験クラスを再編し、こうのとり学級平日クラス、土曜日クラスとして実施。

年度	開催コース	開催日数(日)	参加者延数（人）	参加者実数（人）	全回出席者実数（人）	父親参加者数（人）
21	12	24	386	234	152	－
22	12	24	319	203	121	－

年度	開催コース	開催日数（日）	参加者延数（人）	参加者実数（人）	父親参加者延数（人）
23	平日クラス（年 10 コース）	20	334	194	52
	土曜クラス（年 12 コース）	12	638	638	311
24	平日クラス（年 10 コース）	20	319	189	51
	土曜クラス（年 12 コース）	12	646	646	317

25	平日クラス（年 10 コース）	20	323	181	51
	土曜クラス（年 12 コース）	12	620	620	305

※平成 9 年度より保健所から市に移管

もく浴体験クラス、育児実習およびもく浴実習を配偶者の参加しやすい土曜日に実施。

年度	学級数	参加者数（人）	父親の参加者数（人）
21	6	153	142
22	6	160	146

※平成 22 年度で終了。　**－武蔵野市こうのとり学級事業実施要綱－**

(5)ペンギン学級
就労妊婦とその配偶者を対象に実施。

年度	開催コース	開催日数（日）	参加者延数（人）	参加者実数（人）	全回出席者実数（人）
21	4	8	434	227	201
22	4	8	440	243	194

※平成 10 年 10 月より開始。平成 22 年度で終了。

(6)妊産婦・乳幼児保健指導
経済的理由により保健指導を受け難い妊産婦・乳幼児に対して、必要な保健指導を受ける機会を与える目的で実施。

年度	申請者数（人）	使用枚数／交付枚数　(枚)		
		妊婦	産婦	乳幼児
21	6	2/0	4/7	4/3
22	9	5/5	4/4	4/5
23	2	－	0/1	0/1
24	6	7/8	2/2	2/2
25	18	0/2	7/9	7/8

※平成 9 年度より保健所から市に移管　**－武蔵野市保健指導実施要綱－**

(7)母子栄養強化
乳児を健やかに出産する基盤である母体の健康を維持し、また乳児の健全な成長に資するため、母子保健法第 14 条に基づき、妊産婦及び乳児の栄養補給のためのミルクを支給。

年度	支給実人員（人）	支給延人員（人）	ミルク支給缶数（缶）
21	16	63	252
22	11	45	172
23	8	31	124
24	7	30	120
25	9	32	141

－母子保健法－

(8)育児学級
乳幼児期の育児についての基本的な知識を習得し、育児経験や地域での交流の少ない母親に対し、育児に対する不安をグループの力を通して解決するなど、子育て支援を実施。
「小児科医のお話」（平成 19 年度より「かるがもクラス」から名称変更）
生後 2～6 か月の第 1 子を持つ父母などを対象に実施。

年度	大人延人数（人）	こども延人数（人）
21	48	41
22	56	48

※平成 9 年度より保健所から市に移管。平成 22 年度で終了。

「おやこであそぼう」
1 歳 6 か月以上の親子に、触れ合い遊びなどのグループ活動を行い、育児に関する不安や悩みなどの相談を実施。
・コアラクラス　　1 歳 6 か月から 2 歳 6 か月の子とその親。
・カンガルークラス　　2 歳 7 か月から 3 歳 6 か月の子とその親。

年度	コアラ	参加人数　（人）		カンガルー	参加人数　（人）	
	実施回数（回）	おとな	こども	実施回数（回）	おとな	こども
21	12	201	200	6	20	20

※平成 21 年度で終了。(17)幼児健診フォロークラスへ再編。

「もぐもぐ教室・かみかみ教室」
7～11 か月の乳児（第 1 子）とその父母を対象に、離乳食の話と試食、乳児の歯の手入れの話を通して、乳幼児の生活習慣や食習慣の重要性について啓発する。
・もぐもぐ教室　　おおむね 7～8 か月の乳児（第 1 子）とその父母
・かみかみ教室　　おおむね 9～11 か月の乳児（第 1 子）とその父母

年度	もぐもぐ教室	参加人数　（人）		かみかみ教室	参加人数　（人）	
	実施回数（回）	こども（実）	父母・兄弟姉妹	実施回数（回）	こども（実）	父母・兄弟姉妹
21	10	240	250	10	238	241
22	10	277	274	10	231	231

23	11	260	273	11	255	263
24	11	288	297	11	278	285
25	11	314	322	11	317	324

「ひよこクラス」
育児相談参加者の 9～17 か月の乳幼児とその父母を対象に、親子のふれあい遊びを紹介する。 (人)

年度	21	22	23	24	25
こども	212	249	131	209	160
おとな	212	249	131	209	160

－武蔵野市育児学級実施要綱－

(9)乳児健康診査（3～4 か月児）、産後健康診査 ※平成 9 年度より保健所から市に移管
3～4 か月の乳児を対象として健康診査を実施。また、乳児健康診査時に来所した母親に対し、産後健康診査を実施。
・乳児健康診査(3～4 か月児)

年度	対象者数（人）	受診者数（人）	受診率(%)	異常なし（人）	有所見者数（人）	有所見率(%)
21	974	944	96.9	505	439	46.5
22	1,141	1,096	96.1	572	524	47.8
23	1,191	1,147	96.3	725	422	36.8
24	1,144	1,116	97.6	834	282	25.3
25	1,269	1,242	97.9	863	379	30.5

－武蔵野市乳児健康診査（3～4 か月児）実施要綱－

・産後健康診査

年度	対象者数（人）	受診者数（人）	受診率（%）	異常なし（人）	有所見者数（人）	有所見率(%)
21	958	930	97.1	880	50	5.4
22	1,139	1,090	95.6	1,032	58	5.3
23	1,191	1,147	96.3	1,099	48	4.2
24	1,144	1,116	97.6	1,067	49	4.4
25	1,269	1,237	97.5	1,150	87	7.0

－武蔵野市産後健康診査実施要綱－

(10)乳児健康診査（6･9 か月児） ※平成 9 年度より保健所から市に移管
6～7 か月児及び 9～10 か月児を対象に都内の委託医療機関で健康診査を実施。
・6～7 か月児健康診査

年度	対象者数（人）	受診者数（人）	受診率(%)	異常なし（人）	有所見者数（人）	有所見率(%)
21	974	910	93.4	833	77	8.5
22	1,141	1,001	87.7	945	56	5.5
23	1,191	1,093	91.8	981	112	10.2
24	1,144	1,082	94.6	1,005	77	7.1
25	1,269	1,166	91.9	1,078	88	7.5

・9～10 か月児健康診査

年度	対象者数（人）	受診者数（人）	受診率(%)	異常なし（人）	有所見者数（人）	有所見率(%)
21	974	898	92.2	835	63	7.0
22	1,141	924	80.9	864	60	6.4
23	1,191	1,070	89.8	986	84	7.9
24	1,144	1,057	92.4	978	79	7.5
25	1,269	1,129	89.0	1,049	80	7.1

－武蔵野市乳児健康診査（6 か月児･9 か月児）実施要綱－

(11)1 歳 6 か月児健康診査(内科)
1 歳 6 か月児を対象に、指定医療機関で健康診査を実施。

年度	対象者数（人）	受診者数（人）	受診率(%)	異常なし（人）	有所見者数（人）	有所見率(%)
21	1,062	951	89.5	845	106	11.1
22	995	897	90.2	796	101	11.3
23	1,058	929	87.8	778	151	16.3
24	1,149	1,063	92.5	911	152	14.3
25	1,173	1,065	90.8	954	111	10.4

－武蔵野市 1 歳 6 か月児健康診査実施要領－

健康課

(12)1歳6か月児歯科健康診査

1歳6か月児を対象に虫歯の予防や進行抑制を図り、幼児の健康保持及び増進に努める。

年度	対象者数（人）	受診者数（人）	受診率（%）	虫歯のない者		虫歯のある者	
				人数（人）	率(%)	人数（人）	率（%）
21	1,062	947	89.2	942	99.5	5	0.5
22	995	875	87.9	865	98.9	10	1.1
23	1,058	941	88.9	932	99.0	9	1.0
24	1,144	1,066	93.2	1,056	99.1	10	0.9
25	1,173	1,057	90.1	1,055	99.8	2	0.2

－武蔵野市１歳６か月児歯科健康診査実施要領－

(13)1歳6か月児保育相談

1歳6か月児を対象に、発達の遅れや心身(特に視聴覚及び心理面)の異常を早期に発見し、適切な治療や療養に結びつける。

年度	対象者数（人）	相談者数（人）	相談率(%)
21	1,062	947	89.2
22	995	874	87.8
23	1,058	947	89.5
24	1,148	1,070	93.2
25	1,162	1,067	91.8

－武蔵野市１歳６か月児保育相談実施要領－

(14)3歳児健康診査

3歳児を対象に、身体発育及び精神発達面での総合的な健康診査を実施し、健全な育成を目指す。

年度	対象者数（人）	受診者数（人）	受診率(%)	異常なし（人）	有所見者数（人）	有所見率(%)
21	937	874	93.3	507	367	42.0
22	1,003	935	93.2	507	428	45.7
23	1,049	981	93.5	725	256	26.1
24	1,004	944	94.0	677	267	28.3
25	1,124	1,050	93.4	665	385	36.7

※平成9年度より保健所から市に移管

・歯科健診

年度	対象者数（人）	受診者数（人）	受診率(%)
21	937	870	92.8
22	1,003	927	92.4
23	1,049	977	93.1
24	1,004	934	93.0
25	1,124	1,046	93.1

・視力検診

年度	対象者数（人）	受診者数（人）	受診率(%)
21	937	874	93.3
22	1,003	935	93.2
23	1,049	981	93.5
24	1,004	944	94.0
25	1,124	1,050	93.4

・聴力検診

年度	対象者数（人）	受診者数（人）	受診率(%)
21	937	874	93.3
22	1,003	935	93.2
23	1,049	981	93.5
24	1,004	944	94.0
25	1,124	1,050	93.4

－武蔵野市３歳児健康診査実施要綱－

(15)幼児教室

1歳6か月児保育相談、乳幼児発達相談で、成長発達上経過観察が必要と認められた幼児に対し、幼児教室を実施。

年度	実施回数（回）	参加者実人数（人）	参加者延人数（人）	父母・兄弟姉妹の参加者数（人）
21	21	24	128	140

※平成21年度で終了。(17)幼児健診フォロークラスへ再編。

(16)こどもクラブ

3歳児健康診査で経過観察が認められた幼児を対象に、集団活動を通して健全な育成を促す。

年度	実施回数（回）	参加者実人数（人）	参加者延人数（人）	父母・兄弟姉妹の参加者数（人）
21	19	21	97	128

※平成21年度で終了。(17)幼児健診フォロークラスへ再編。

健康課

(17)幼児健診フォロークラス

1歳6か月以上4歳未満の経過観察が必要と認められた親子に、集団活動を通して、健全な成長発達を促すことを目的として実施する。

・1歳6か月児フォロークラス　　1歳6か月以上3歳未満の幼児
・3歳児フォロークラス　　3歳から4歳未満の幼児

年度	1歳6か月児フォロークラス実施回数（回）	参加人数（人）		3歳児フォロークラス実施回数（回）	参加人数（人）	
		おとな	こども		おとな	こども
22	24	132	132	18	34	34
23	20	130	135	19	40	41
24	20	148	150	20	42	43
25	22	148	150	20	51	50

－武蔵野市幼児健診フォロークラス実施要綱－

(18)乳幼児発達相談

乳幼児健康診査の結果、発育上経過観察と指示された者を対象に実施。

年度	実施回数（回）	受診者実人数（人）	受診者延人数（人）	有所見者数（人）
21	12	132	249	42
22	12	126	247	51
23	12	120	244	48
24	12	128	297	62
25	12	137	296	44

－武蔵野市乳幼児発達相談実施要綱－

(19)乳幼児歯科相談

継続的な診査、指導、処置等を行うことにより、乳幼児の口腔の健全な発育発達を促し、心身の健康増進に寄与することを目的として実施。また、第1大臼歯の虫歯予防のために5歳児歯科教室を実施。　（人）

年度	むし歯予防教室	歯科健診	予防処置	保健指導	卒業教室	5歳児歯科
21	188	1,076	473	651	91	31
22	220	984	465	779	49	23
23	229	1,059	525	884	59	32
24	229	1,123	503	998	99	21
25	228	1,162	464	842	85	24

※平成9年度より保健所から市に移管

－武蔵野市乳幼児歯科相談実施要綱－

(20)育児相談

0歳から就学前までの乳幼児とその保護者を対象に、毎月各会場で実施し、乳幼児の栄養・離乳食等育児のための相談を実施。　（人）

年度	保健センター				市民会館	公会堂	計
	2～8か月児	9～17か月児	18か月～6歳児	2～6歳児	2か月～1歳未満児	2か月～1歳未満児	
21	382	338	160	－	235	141	1,256
22	542	347	150	－	233	126	1,398
23	538	317	129	－	151	182	1,317
24	699	357	166	－	192	215	1,629
25	711	451	153	－	283	180	1,778

－武蔵野市育児相談事業実施要領－

(21)妊婦歯科健康診査

妊婦の口腔疾患の早期発見及び早期治療を図るとともに、口腔衛生指導及び生活指導により妊娠中の健康で快適な生活と胎児の健全な歯牙形成に寄与することを目的として実施。

（人）

年度	1回目(前期)	2回目(後期)	合計
21	262	21	283
22	249	34	283
23	－	－	272
24	－	－	400
25	－	－	423

－武蔵野市妊婦歯科健康診査実施要領－

健康課

(22)1歳6か月児母親歯科健康診査

1歳6か月児歯科健康診査に合わせて、その母親の口腔疾患の早期発見に努めるとともに、口腔衛生に対する正しい知識を普及させるために実施。

年度	対象者数（人）	受診者数（人）	受診率(%)
21	938	900	95.9
22	893	841	94.1
23	919	901	98.0
24	1,043	1,015	97.3
25	1,032	1,011	98.0

－武蔵野市1歳6か月児母親歯科健康診査実施要綱－

(23)妊産婦・こんにちは赤ちゃん訪問指導

妊娠届､出生通知票で対象者を把握し保健師及び訪問指導員が妊産婦の健康保持と乳幼児の健康な発育のために実施。

年度		妊婦訪問			産婦訪問			こんにちは赤ちゃん訪問（未熟児含む）			一般幼児訪問
		総数	保健師	指導員	総数	保健師	指導員	総数	保健師	指導員	
21	実人員	54	7	47	1,064	110	954	1,064	105	959	16
	延人員	55	8	47	1,138	133	1,005	1,126	116	1,010	21
22	実人員	27	5	22	1,116	127	989	1,136	144	992	32
	延人員	34	12	22	1,197	176	1,021	1,258	233	1,025	82
23	実人員	28	7	21	1,122	147	975	1,244	187	1,057	65
	延人員	31	10	21	1,236	231	1,005	1,398	308	1,090	198
24	実人員	25	8	17	1,208	119	1,089	1,255	166	1,089	70
	延人員	48	31	17	1,289	178	1,111	1,406	295	1,111	215
25	実人員	21	11	10	1,221	120	1,101	1,293	192	1,101	71
	延人員	30	20	10	1,350	199	1,151	1,460	309	1,151	128

※平成9年度より保健所から市に移管

－武蔵野市妊産婦訪問指導実施要綱－
－武蔵野市こんにちは赤ちゃん訪問指導実施要綱－

(24)親支援グループミーティング事業

こんにちは赤ちゃん訪問、乳児健診、保健師の地区活動などにおいて、保健師が要支援と判断した家庭の母親に対し、母親の育児不安の軽減や育児スキルの向上、孤立感の解消と仲間づくりを図るために実施。

年度	実施回数	参加者実人数	参加者延人数
21	22	21	111
22	22	22	119
23	22	28	107
24	23	17	78
25	23	32	133

－武蔵野市親支援グループミーティング事業実施要綱－

健康課

3 休日診療

(1)休日診療事業

市民の生命と健康を守るため、日曜日、国民の祝日等の休日及び年末年始において診療施設を確保し、指定救急医療機関とともに急病患者に対する診療を行っている。

年度	当番病院数		延開設日数		受診者数	
	休日	準夜	休日	準夜	休日	準夜
21	3	1	216	72	4,007	316
22			213	71	3,529	244
23			213	71	3,476	281
24			216	72	3,761	313
25			213	71	3,644	224

年度	休日・全夜間		休日歯科		耳鼻科休日		眼科休日		休日調剤薬局	
	延開設日数	受診者数	延開設日数	受診者数	延開設日数	受診者数	延開設日数	受診者数	延開設日数	処方箋受付数
21	365	40,300	78	334	17	147	5	33	72	981
22	365	34.523	77	301	16	120	8	91	71	1,127
23	366	32,109	77	321	2	22	8	107	71	1,161
24	365	34,180	78	343	3	71	6	42	53	1,072
25	365	28,803	76	318	1	20	4	18	52	1,056

－武蔵野市休日診療事業実施要綱－
－武蔵野市休日歯科応急診療事業実施要綱－
－休日・全夜間診療事業補助金交付要綱－

(2)新型インフルエンザ休日診療所・薬局

平成21年に発生した新型インフルエンザ（インフルエンザA/H1N1）に対応するため、平成21年11月1日から平成22年3月21日までの休日（33日間）および平成23年2月6日から3月21日までの休日（9日間）に輪番制でインフルエンザ対応の休日診療所・薬局を開設した（新型インフルエンザ（インフルエンザA/H1N1）は、平成23年3月31日まで）。

診療実績

年度	21	22
延医療機関数	66医療機関	18医療機関
延薬局数	56薬局	15薬局
診療患者数	1,117人	424人

(3)インフルエンザ休日診療事業

インフルエンザ患者の急増に伴い診療所及び調剤薬局を追加開設した。

①診療所

年度	24	25
開設期間	平成25年2月10日～3月10日	平成26年1月26日～2月23日
開設実日数	6	6
開設診療所数	12	12
受診者数	167（26）	362（161）

（　）は、受診者数のうちインフルエンザ患者数。

②調剤薬局

年度	24	25
開設期間	平成25年2月10日～3月10日	平成26年1月26日～2月23日
開設薬局数	9	11
処方箋取扱数	230	302

4 工事請負費

130 万円以下　　7 件　　2,458,680 円

5 未熟児養育医療助成事業

身体機能が未熟な状態で生まれた新生児が、指定医療機関に入院した際に、保険診療の自己負担分を助成する。

（件）

年度	25
申請件数	31
認定件数	30
取り下げ件数	1

健康課

6 保健師個別援助活動

市民の健康に関する個別の相談に応じるため、保健師による個別支援を行っている。母子保健事業においては、各種事業で把握された要支援家庭に対して、家庭訪問、面接、電話相談等で継続支援を行っている。また、関係機関と連携した支援を実施している。

（人）

年度	区分	総数(延数)	精神保健福祉	成人	妊産婦	乳児	幼児	その他
21	家庭訪問	335	16		140	157	20	2
	面接相談	212	22	22	59	47	52	10
	電話相談	1,073	24	60	195	332	165	297
	文書等相談	4	－		1	1	2	－
	関係機関連絡	720	39	3	167	179	327	5
22	家庭訪問	571	68		188	233	82	－
	面接相談	293	32	38	97	71	45	10
	電話相談	1,354	106	152	228	496	273	99
	文書等相談	19	－		6	11	2	－
	関係機関連絡	1,711	214	－	440	583	461	13
23	家庭訪問	882	135		241	301	188	17
	面接相談	375	59	48	76	74	98	20
	電話相談	2,058	246	122	466	721	372	131
	文書等相談	45	12		8	16	9	－
	関係機関連絡	2,690	597	－	526	662	849	56
24	家庭訪問	917	191		209	295	215	7
	面接相談	335	74	15	48	76	98	24
	電話相談	1,644	305	55	268	580	347	89
	文書等相談	57	11	－	10	17	19	－
	関係機関連絡	2,450	818		213	512	883	24
25	家庭訪問	751	91		219	309	128	4
	面接相談	368	27	64	160	73	39	5
	電話相談	2,404	225	199	364	1,105	497	14
	文書等相談	101	19		26	56	－	－
	関係機関連絡	1,902	404	－	331	521	637	9

４－１－２（決算書 200 ページ）

○予防費

1 予防接種

感染のおそれがある疾病の発生、及びまん延防止のための措置として、予防接種法に基づき実施。
（詳細は『平成 26 年版武蔵野の福祉』を参照のこと）

（人）

年度		ポリオ	不活化ポリオ	二種混合	麻しん・風しん	日本脳炎	三種混合	四種混合	ｲﾝﾌﾙｴﾝｻﾞ	肺炎球菌
21	対象者数	1,944		992	3,971	3,732	4,048		26,656	26,656
	実施者数	1,848		637	※3,349	742	3,897		12,411	1,872
	予診のみ	38		1	19	36	31		31	2
	実施率(%)	95.1		64.2	84.3	19.9	96.3		46.6	7.0
22	対象者数	2,246		973	3,937	4,292	4,468		27,945	27,945
	実施者数	1,773		747	※3,459	3,599	4,357		12,898	911
	予診のみ	43		－	17	15	28		－	2
	実施率(%)	78.9		76.8	87.8	83.9	97.5		46.2	3.3
23	対象者数	2,370		882	4,069	3,755	4,696		28,333	28,333
	実施者数	1,356		702	※3,732	6,114	4,528		13,201	1,528
	予診のみ	27		2	26	19	31		－	3
	実施率(%)	57.2		79.6	89.9	162.8	96.4		46.6	－
24	対象者数	538	－	924	4,080	3,740	2,492	2,128	29,180	29,180
	実施者数	548	3,157	650	※3,744	5,010	3,613	1,044	13,284	616
	予診のみ	8	9	1	14	14	22	－	－	2
	実施率(%)	101.9	－	70.3	90.7	134.0	145.0	49.1	45.5	－
25	対象者数		－	976	2,211	4,139	－	5,480	30,107	30,107
	実施者数		1,502	505	※2,155	3,949	1,086	3,869	13,680	909
	予診のみ		4	0	15	20	2	15	－	－
	実施率(%)		－	51.7	95.5	95.4	－	70.6	45.4	－

※麻しん風しん行政措置を含む

－武蔵野市予防接種実施要領－
－武蔵野市高齢者インフルエンザ予防接種実施要領－
－武蔵野市肺炎球菌感染症予防接種実施要領－

健康課

（人）

年度		ヒブ	小児用肺炎球菌	子宮頸がん予防
22	対象者数	4,919	4,919	1,897
	実施者数	*766	*1,046	*418
23	対象者数	4,914	4,914	2,340
	実施者数	*3,997	*4,500	*2,354
24	対象者数	5,015	5,015	2,346
	実施者数	*4,310	*4,462	*2,395
25	対象者数	5,004	5,004	4,957
	実施者数	*5,057	*4,961	*154

※ヒブ、小児用肺炎球菌、子宮頸がん予防の実施者数は延接種者数

－武蔵野市子宮頸がん等ワクチン接種実施要領－

2 結核予防

感染症の予防及び感染症の患者に対する医療に関する法律に基づき、市民を対象とした若年層胸部検診並びに、予防接種法に基づき生後3か月から6か月未満の乳幼児を対象としたBCG接種を実施。

(1)予防接種　（人）

年度	対象者数	ＢＣＧ接種者数
21	998	944
22	1,117	1,090
23	1,174	1,123
24	1,155	1,048
25	1,072	1,051

－結核予防接種実施要領－

(2)若年層胸部検診　（人）

年度	直接撮影	精密検査
21	2	－
22	2	－
23	3	－
24	3	－
25	4	1

－武蔵野市若年層胸部検診実施要領－

3 老成人保健

(1)乳がん検診

乳がんを早期に発見することにより早期治療を促し、女性の健康保持に寄与することを目的として前年度未受診の40歳以上の女性を対象に実施。

①マンモグラフィー対象者　②視触診単独検診対象者

年度	対象者数（人）	受診者数（人）	受診率(%)	要精検者数（人）	要精検率(%)
21	①19,055 ※(4,662) ②18,889	①3,346 ※(959) ②568	①17.6 ※(20.6) ②3.0	①431 ※(116) ②8	①12.9 ※(12.1) ②1.4
22	38,553(4,841)	2,776(777)	7.2(16)	322(93)	11.6(11.9)
23	40,061(4,776)	2,456(742)	6.1(15.5)	338(102)	13.8(13.7)
24	41,124(4,720)	2,284(673)	5.6(14.3)	309(89)	13.5(13.2)
25	42,033(4,968)	2,232(874)	5.3(17.6)	262(100)	11.7(11.4)

※平成22年度より偶数年齢、奇数年齢の受診区分を廃止。奇数年齢の視触診単独検診を廃止。

※(　)はうち女性特有のがん検診対象者。女性特有のがん検診は、従来実施する乳がん・子宮がん検診において、特定の年齢に達した女性を対象に、検診手帳及び無料クーポン券を送付。

※都に報告する受診率の算出方法は、前年度受診者数＋当該年度受診者数－2年連続受診者数／対象者数×100（対象者数＝40歳以上の人口×対象人口率（73.1%））であり、25年度の受診率は、14.2 %である。

－乳がん検診実施要領－

健康課

(2)子宮（頸部・体部）がん検診

子宮がんを早期に発見することにより早期治療を促し、女性の健康保持に寄与することを目的として前年度未受診の20歳以上の女性を対象に実施。

年度		対象者数（人）	受診者数（人）	受診率(%)	要精検者数（人）	要精検率(%)
21	頸がん 体がん	60,303 ※(5,626)	7,254 ※(1,345) 2,901 ※(300)	12.0 ※(23.9)	53 ※(19) 22 ※(－)	0.7 ※(1.4) 0.7 ※(－)
22	頸がん 体がん	60,453(5,424)	6,967(1,118) 2,148(240)	11.5(20.6)	97(19) 16(1)	1.3(1.6) 0.7(0.4)
23	頸がん 体がん	61,190(5,409)	7,640(906) 2,834(202)	12.5(16.7)	80(17) 20(－)	1.0(1.9) 0.7(－)
24	頸がん 体がん	62,650(5,409)	5,949(893) 1,775(194)	9.5(16.5)	89(18) 11(1)	1.5(2.0) 0.6(0.5)
25	頸がん 体がん	63,302(5,231)	7,666(932) 2,569(188)	12.1(17.8)	124(19) 26(1)	1.6(2.0) 1.0(0.5)

※(　)はうち女性特有のがん検診対象者。女性特有のがん検診は、従来実施する乳がん・子宮がん検診において、特定の年齢に達した女性を対象に、検診手帳及び無料クーポン券を送付。

※都に報告する受診率の算出方法は、前年度受診者数＋当該年度受診者数－2年連続受診者数／対象者数×100（対象者数＝20歳以上の人口×対象人口率（67.1%））であり、25年度の受診率は、31.5%である。

－子宮（頸部・体部）がん検診実施要領－

(3)胃がん検診

胃がんは、がんの中でも多く、早期に発見し治療に結びつけることが大変重要である。このため、がん検診事業を実施し、がんの予防とともに、正しい知識の普及に努めている。

年度	対象者数（人）	受診者数（人）		計		集団有所見者数（人）	集団有所見率(%)
		個別	集団	受診者	受診率（%）		
21	82,231	5,543	748	6,291	7.7	223	29.8
22	83,458	5,380	671	6,051	7.3	227	33.8
23	85,962	5,334	670	6,004	7.0	209	31.2
24	88,312	5,261	771	6,032	6.8	227	29.4
25	89,934	4,855	627	5,482	6.1	252	40.2

（個別…(基本)健康診査、集団…胃がん検診）

※都に報告する受診率の算出方法は,当該年度受診者数／対象者数×100(対象者数＝40歳以上の人口×対象人口(57.8%))であり，25年度の受診率は，10.5%である。

－胃がん検診実施要領－

(4)肺がん検診

胸部X線撮影と喀痰細胞診を実施し、肺がんの早期発見、早期治療及び正しい知識の普及に努めている。

年度	対象者数（人）	受診者数（人）		計		集団受診者内訳（人）		
		個別	集団	受診者	受診率(%)	胸部X線喀痰細胞診	胸部X線のみ	喀痰細胞診のみ
21	70,370	－	281	281	0.4	243	35	3
22	71,581	－	420	420	0.6	377	43	－
23	74,183	－	294	294	0.4	89	205	－
24	76,306	－	423	423	0.6	112	311	－
25	77,947	－	265	265	0.3	70	195	－

※都に報告する受診率の算出方法は,当該年度受診者数／対象者数×100(対象者数＝40歳以上の人口×対象人口(64.5%))であり，25年度の受診率は，0.5%である。

－武蔵野市肺がん検診実施要領－

(5)骨粗しょう症予防健診

高齢社会の到来により骨折等の基礎疾患となる骨粗しょう症の増加が予想されることから、骨量減少者を早期に発見し、その予防対策を指導することによって骨折の発症を未然に防ぐことを目的として実施。

（人）

年度	健常者	要予防者	要精検者	計
21	187	85	58	330
22	246	102	29	377
23	269	111	35	415
24	298	79	21	398
25	267	137	84	488

－武蔵野市骨粗しょう症予防対策事業実施要綱－

健康課

(6)健康診査
　平成20年度医療制度改革に合わせ健診の実施体制を一新し、一体的に実施。
・30～39歳（若年層健康診査）
　より若い年代のうちから生活習慣病対策をするきっかけとしてもらうため、特定健康診査の対象となる前の年齢の市民に対して実施。

・40～74歳
　メタボリックシンドロームに焦点を当て、生活習慣を見直すための支援（特定保健指導）をする対象者を抽出するために、武蔵野市国民健康保険加入者に対して特定健康診査を実施。健診項目は、法定項目以外に市独自項目を追加。
　その他の医療保険加入者に対しては、市独自項目のみを実施。

・75歳以上
　後期高齢者医療制度加入者に対して、病気の早期発見、ＱＯＬ維持のために特定健康診査に準じた健診を実施。

年齢階層別受診者数　(人)

年度		21	22	23	24	25
30～39歳	対象年齢人口	24,250	24,200	24,105	23,542	24,008
	受診者	393	370	332	370	356
	率（%）	1.62	1.53	1.38	1.57	1.48
40～74歳	対象年齢人口	56,906	57,649	58,524	59,343	61,077
	受診者	13,219	13,039	12,989	13,106	13,007
	率（%）	23.23	22.62	22.19	22.09	21.3
75歳～	対象年齢人口	13,458	13,932	14,428	14,840	15,229
	受診者	8,446	8,740	8,871	9,235	9,203
	率（%）	62.76	62.73	61.48	62.23	60.43
合計	対象年齢人口	94,614	95,781	97,057	97,725	100,314
	受診者	22,058	22,149	22,192	22,711	22,566
	率（%）	23.31	23.12	22.86	23.24	22.50

・眼科健診
　平成19年度までは基本健康診査の健診項目の一部として実施していた眼科健診を独立させ､40歳以上の市民であれば、誰でも受診できることとした。新たに自己負担金500円とした。　(人)

年度	所見なし	要観察	要医療	合計
21	4,939	11,235	3,291	19,465
22	4,598	11,281	3,053	18,932
23	4,676	10,868	3,173	18,717
24	4,624	11,110	3,162	18,896
25	4,270	11,449	3,083	18,802

－高齢者の医療の確保に関する法律－
－健康増進法――介護保険法－

(7)特定保健指導
　特定健康診査を実施した結果、生活習慣病リスクが出現し始めた対象者に対し、リスクに応じて生活習慣改善に向けた支援を行う（市国保加入者）。　(人)

年度	動機付け支援			積極的支援		
	対象者	実施人数	実施率(%)	対象者	実施人数	実施率(%)
21	1,027	255	24.8	377	124	32.9
22	937	285	30.4	358	92	25.7
23	876	275	31.4	323	81	25.1
24	845	211	25.0	310	47	15.2
25	871	103	11.8	280	23	8.2

－高齢者の医療の確保に関する法律－
－介護保険法――健康増進法－

(8)大腸がん検診
　大腸がんは、食事の欧米化等にともない現在増加傾向にあり、今後も増加すると予想される。このため便潜血検査(2日法)を実施し、大腸がんの早期発見、早期治療および正しい知識の普及に努める。　(人)

年度	対象者数	受診者数		計	
		個別	集団	受診者	受診率(%)
21	70,370	20,572	86	20,658	29.4
22	71,581	20,638	101	20,739	28.9
23	74,183	20,692	486	21,178	28.5
24	76,306	21,094	589	21,683	28.4
25	77,947	20,920	470	21,390	27.4

※都に報告する受診率の算出方法は，当該年度受診者数／対象者数×100（対象者数＝40歳以上の人口×対象人口率(62.0%)）であり，25年度の受診率は，45.2%である。　**－武蔵野市大腸がん検診実施要綱－**

健康課

(9)肝炎ウイルス検診

我が国の肝炎（ウイルス性肝炎）の持続感染者は，Ｂ型が 110 万人～140 万人，Ｃ型が 190 万人～230 万人存在すると推定されているが，感染時期が明確ではないことや自覚症状がないことが多いため，適切な時期に治療を受ける機会がなく，本人が気づかないうちに肝硬変や肝がんへ移行する感染者が多く存在することが問題となっている。肝炎ウイルス検診を実施し，早期発見，早期治療および正しい知識の普及に努めている。　　（人）

年度	受診者数		
	個別	集団	計
22	1,730	10	1,740
23	1,507	93	1,600
24	1,530	48	1,578
25	1,497	21	1,518

－武蔵野市肝炎ウイルス検診実施要綱－

(10)健康づくりフォローアップ指導事業

健康診査の結果等により、疾病境界域に区分される者等を対象に、糖尿病と高脂血症予防の健康教育を実施。
平成 20 年度から特定健診・特定保健指導が実施されたことにより、平成 21・22 年度は生活習慣病予防に変更し、実施。
平成 23 年度は、集団での事業以外に、対象者へ健康づくりに関する情報を個別に送付した（通知数　468 通）。
平成 24 年度は、対象者への健康づくりに関する情報提供のみとし、事業を廃止。

（人）

年度	21	22	23
参加者数	84	56	10

－健康づくりフォローアップ指導事業実施要綱－

(11)腰、軽やか教室

腰痛に関する知識と自宅で続けられる運動を紹介する教室を、市民を対象に実施。　　（人）

年度	第Ⅰ期	第Ⅱ期	第Ⅲ期	第Ⅳ期	第Ⅴ期	合計
21	9	19	18	－	－	46
22	18	9	15	19	18	79
23	17	20	20	20	20	97
24	14	20	－	－	－	34
25	15	20	－	－	－	35

－武蔵野市腰、軽やか教室実施要綱－

(12)健康教育

生活習慣病の予防と健康増進に関する正しい知識の普及を図るため、市民を対象に実施。
（実施結果は『平成 26 年版武蔵野の福祉』を参照のこと）　**－武蔵野市健康教育実施要綱－**

(13)健康相談

市民の心身の健康に関する個別の相談に応じ、必要な指導及び助言を実施。　　（人）

年度	健康なんでも相談	保健健康相談	食生活健康相談	歯科健康相談	計
21	1,005	33	29	15	1,082
22	772	41		8	821
23	810	53		16	879
24	715	42		15	772
25	764	58		9	831

－武蔵野市健康相談実施要綱－
－武蔵野市歯科健康相談実施要綱－

4 感染症予防対策

(1)通常の感染症予防対策

平成 11 年 4 月より、「伝染病予防法」が廃止され、「感染症の予防及び感染症の患者に対する医療に関する法律」が施行され、多摩府中保健所等と連絡を密にして防疫活動を実施するとともに、武蔵野赤十字病院内に感染症患者の収容施設を設置している。

(2)新型インフルエンザ等感染症の発生に備えた対策

平成21年、新型インフルエンザ発生に伴い、相談窓口の設置や広報、新型インフルエンザ休日診療所の開設などを行った。平成23年からは、新型インフルエンザ等感染症の発生に備え、関係各機関との意見交換会を開催した。

①意見交換会

年度	実施回数
21	8
22	4
23	1
24	1
25	1

健康課

②医療資器材（購入実績）

年度	マスク(単位:枚)	消毒液（単位：本）	防護服（単位：組）	タミフル(単位:組)
21	105,000	2,000	・カバーオール型　200 ・サージカルガウン型　800 ・他　600	1,000
22	50,000	－	・ディスポアイソレーションガウンセット　172組	2,000
23	300	－	カバーオール型　520組	－
24	－	－	－	－
25	－	－	－	－

③広報（実施件数）

年度	ホームページ	市 報	新聞折込	健康だより(特集号)	ポスター
21	随時更新	21	1	3	15
22	随時更新	3	－	1	6

5 歯科衛生

(1)口腔健康診査

全市民を対象に歯の無料相談を行い、歯や口腔内の疾病の早期発見に努めるとともに、口腔衛生に対する正しい知識を普及させ、健康な生活に寄与するために実施。

開催日	会場	受診者数
平成25年 4月 7日(日)	武蔵野市役所（桜まつり）　荒天中止	－
平成25年 6月 6日(木)	保健センター	35
平成25年 6月15日(土)	武蔵野公会堂（よい歯のための集い）	48
平成25年10月31日(木)	武蔵野プレイス	36
平成25年11月10日(日)	武蔵野市役所（青空市）	250
合　計		369

年度	受診者数	延会場数	健診日数
21	459	4	4
22	586	4	4
23	374	4	4
24	860	5	5
25	369	4	4

－口腔健康診査実施要領－

(2)歯科健康診査

歯周疾患の早期発見に努め、早期治療に資するとともに、健康で快適な生活に寄与することを目的として実施。

（人）

年度	対象者数	受診者数	受診率(%)	一般診査のみ	一般及び精密一次診査	一般及び精密一次及び精密二次診査
21	71,126	5,130	7.2	10	24	5,096
22	72,157	4,764	6.6	－	－	－
23	73,370	5,268	7.2	－	－	－
24	75,385	5,402	7.2	－	－	－
25	77,012	5,436	7.1	－	－	－

※平成22年度より診査方法を変更

－歯科健康診査実施要領－

6 健康増進事業

平成17年7月に保健センター内に健康づくり支援センターを開設して下記事業を実施。平成21年10月から健康づくり支援センター事業を移管した（公財)武蔵野健康づくり事業団（旧名称：㈶武蔵野健康開発事業団）への委託により実施。

健康づくりの三本柱「健康づくり推進員」、「健康づくり人材バンク」、「健康づくりはつらつメンバー」によって、『自分の健康は自分で守る』活動を、市民の身近な地域で支援している。

健康づくりの三本柱

・健康づくり推進員

市民公募で選ばれた18名の健康づくり推進員が、6名ずつでそれぞれ市内の東、西、中央地区を担当し、市民と事業団をつなぐ懸け橋として健康づくり情報の発信及び地域ニーズの収集を行うとともに、事業団と協力して健康づくり活動を企画実施している。

・健康づくり人材バンク

登録している保健師等の健康づくりの専門家が健康づくりプログラムの企画、開発及び実施において、健康づくりをサポートしている。

健康課

人材バンク登録職種内訳（平成 26 年 3 月末現在）　（人）

職種	保健師	歯科医師	歯科衛生士	管理栄養士	栄養士	薬剤師	健康運動指導士等	理　学療法士	ｳｫｰｷﾝｸﾞ指導員等	合計
登録数	2	3	3	6	1	1	42	2	10	70

・健康づくりはつらつメンバー

市民の健康づくり意識啓発を目的として、自発的に適切な食事や運動を生活の中に取り入れ、健康づくりを実践する市民を支援するための、健康づくりはつらつメンバー登録制度を実施している。登録を行った市民に対し健康づくりはつらつメンバー認定証を交付し、定期的な「健康づくり応援ニュース」の送付等の情報提供をしている。

認定証交付数（平成 26 年 3 月末登録数 2,258 人）　（人）

年　度	登録数	男	女
21	459	－	－

※事業団への移管に伴い新たに認定証を交付。

（人）

年　度	登録数	男	女
22	347	58	289
23	437	106	331
24	784	262	522
25	434	89	345

健康づくりの三本柱と連携して次のとおり実施した。

(1)健康づくりの動機付け支援

①インボディ測定会

正確な体脂肪率・部位別筋肉量・基礎代謝量・姿勢バランスなどの測定、生活改善へのヒントを提供した。

（毎月１回　平成23年度から定員16人）

年度	21	22	23	24	25
開催日数(日)	11	11	11	11	10
参加者数(人)	156	153	137	163	151

②生活習慣改善教室

生活習慣病予防の正しい知識を提供するための保健師・歯科衛生士（または歯科医師）の講座のほか、生活習慣病に関する測定を実施した。　（人）

年度	22	23
参加者数	53	84

平成 24 年度より、20～50 歳代までの市民を対象に運動、栄養、保健等の視点から講座や測定などを効果的に実施。

年度	実施日	実施内容	実施場所	参加者数（人）
24	5/13（日）	母の日ノルディックウォーキング	御殿山コミュニティセンター～井の頭公園	15
	9/29（土）	血管年齢・骨密度の測定と運動体験	武蔵野プレイス	24
	1/26（土）	血管年齢測定と栄養講座	アトレ吉祥寺	106
25	2/22（土）	血管年齢測定と結果説明 保健講座「クイズで学ぶ！メタボリックシンドロームとは」	アトレ吉祥寺　東館Ｂ１ ゆらぎの広場	測定と講座　19 測定のみ　69

(2)健康づくり行動への意識の啓発

① 健康づくりの集い

「健康づくりの大切さを伝え、健康づくりを始めるきっかけ」として健康講座、健康度測定、講演会、だんだん活力アップ体操実演、通信講座紹介、健康づくり活動団体の紹介等を実施。平成 22 年度からは著名人による講演等を実施。

② はつらつメンバーの集い

健康づくりはつらつメンバー（健康づくり普及員）を対象とした健康づくりミニ集会（健康講座、体力年齢測定等）を実施。

③ 地域団体との連携・共催事業

地域との連携による健康づくり講座を実施。　（人）

年度	開催日	参加者数
21	健康づくりの集い～生活習慣病予防～	119
	健康づくりの集い～講演会～	124
	はつらつメンバーの集い（健康づくりミニ集会） 東　7/11，9/16　中央　6/13，9/5　　西　6/6，10/31	160

健康課

22	健康づくりの集い～講演会～　松原英多氏	103
	はつらつメンバーの集い（健康づくりミニ集会） 東　6/23　中央　6/26，9/5　西　6/21、11/1	139
23	健康づくりの集い～講演会～　湯浅景元氏	145
	はつらつメンバーの集い（健康づくりミニ集会） 東　10/2，3/10　中央　6/21，9/10　西　6/11，10/23	204
24	健康づくりの集い～講演会～　湯浅景元氏	161
	はつらつメンバーの集い（健康づくりミニ集会） 東　6/9，9/29，2/23　中央　6/2，10/6 西　6/10，7/7，9/2	331
25	健康づくりの集い～講演会～　武藤芳照氏	154
	はつらつメンバーの集い（健康づくりミニ集会） 東　12/7，2/1　中央　6/2，7/6，1/17　西　6/8，10/5，1/21	235
	地域団体との連携・共催事業 南町コミセン、吉祥寺南町四商店会連合会連携	38

④はつらつ８（エイト）
健康づくりはつらつメンバーのための健康づくり講座を実施。

（人）

年度	22	23	24	25
合計	234	172	241	192

⑤けんこう★からだづくり事業
子どもと子育て世代への食育を通じた健康づくりモデル事業として食育プログラムを実施。

（人）

年度	食べ力のびのび教室		チャレンジキッズ		親子食育 ウォーキング		合計
	子ども	保護者	子ども	保護者	子ども	保護者	
21	12	34	27	26	42	37	178
22	48	45	31	31	9	9	173
23	21	20	30	24	21	18	134
24	41	36	24	24	13	13	151
25	13	13	20	19	26	26	117

⑥けんこう★からだづくり事業
ア　「けんこう★からだづくり」絵画コンテスト（第５回）
健康の大切さについて意識し、親子で考える良いきっかけとしてもらうため絵画コンテストを実施。
最優秀賞１名、優秀賞２名。けんこう★からだづくり講演会で表彰。コピス吉祥寺4階連絡通路、武蔵野プレイス１階ギャラリー等で展示。

（人）

年度	22	23	24	25
応募者数	43	49	39	64

イ　子どもとその保護者を対象に、健康習慣を習得することの必要性及びその知識の啓蒙のため講演等を実施。

日時	場所	参加者数	内容
平成 25 年 11 月 2 日（土） 9 時 45 分～12 時	武蔵野スイングホール レインボーサロン	27 組 63 名	けんこう★からだづくり絵画コンテスト表彰式 柳澤弘樹氏　講演会 「～子どもの基礎力を身につける方法～『脳科学に基づいた親子でできる運動遊び』」

⑦健康づくりの普及啓発
ア　第6回作文コンテスト
「私の！我が家の！健康づくり」（体験談・実践の事例・今年の抱負など）をテーマとし、武蔵野市在住、在勤の方を対象に作文コンテストを実施。健康づくりの集いで表彰。

（人）

年度	21	22	23	24	25
応募者数（人）	10	9	21	26	30

イ　健康づくりはつらつメンバーへのDVD配布キャンペーン
健康づくりはつらつメンバー登録者及び新規登録者に対して、「だんだん活力アップ体操」等を収録したDVDを配布。

（枚）

年度	23	24	25
配布数	110	250	143

健康課

⑧健康づくりの情報の発信

ア 健康づくり広報誌「健康づくり応援ニュース」を定期的に発行した。

・内　　容　　健康づくりに役立つ内容や各種イベント等の情報提供

・配布場所　　保健センター、市役所、各市政センター、図書館、各コミセン、総合体育館、高齢者総合センターなど

年度	22	23	24	25
発行回数	4	4	4	4
発行部数	90,000	93,800	97,500	109,600

イ 「親子いっしょに！けんこう★からだづくり」(H24まで) を定期的に発行した。

・内　　容　　子どもと子育て世代へ健康づくりに役立つ内容の情報提供

・配布場所　　保健センター、市役所、市内保育園、市内幼稚園など(H24まで市立小学校を含む)。

年度	22	23	24	25
発行回数	3	3	3	3
発行部数	17,000	13,000	13,000	11,600

ウ 健康づくり情報誌　　(冊)

冊子名	内容	年度	配布数
健康づくり活動情報誌	市内健康づくり活動情報、食生活チェック・アドバイス、運動習慣チェック・アドバイスなど 22年度より健康づくり活動団体、市関連施設健康づくり事業の紹介	21	1,745
		22	1,216
		23	2,898
		24	1,424
		25	1,199

配布場所　健康づくり支援センター窓口、健康づくりの集い　ほか

※健康づくり活動情報誌は、生活習慣改善手帳と分離して出前講座・地域集会等で広く市民に配布。

エ 武蔵野三鷹ケーブルテレビ（H26.6よりJ:COM　武蔵野・三鷹）を活用したオリジナル体操の放映。

体操名	放 送 日	放送時間
「だんだん活力アップ体操」 ストレッチ、筋力トレーニング	月曜日～金曜日	a　午前 8時50分～ 9時 b　午後 7時50分～ 8時
「リズムでDANDAN！forキッズ」	土曜日～日曜日	a　午前 8時55分～ 9時 b　午後 0時25分～ 0時30分 c　午後 3時25分～ 3時30分 d　午後 5時25分～ 5時30分

オ むさしの－ＦＭを活用した情報提供

各種検診、各種相談、健康教育等に関する情報を提供する「むさしの健康もぎたて情報」を放送。

・放 送 日　　毎週月曜日～金曜日

・放送時間　　午前10時35分～10時40分

カ 健康づくり情報発信協力パートナーによる健康づくり情報の発信

健康づくり情報を発信するために、市民が毎日の生活で利用される店舗等の協力により、事業のポスター掲示やチラシ配置のほか、健康づくりに前向きに取り組む企業等とさまざまな形での協力体制を築き、健康づくり意識の啓発に努めている。

上記の他、食育事業の食材の提供や事業への人材の派遣等の協力があった。

（事業所・店舗）

年　度	新規登録数
22	52
23	23
24	10
25	9

（平成25年度末総登録数　85事業者）

(3)健康づくり意識から行動への支援

① 出前講座

市民グループ等に対して健康づくり人材バンクによる栄養、歯科、薬、保健、運動の健康づくり講座を実施。

年度	実施回数(回)	分　野	利用者(人)
21	25	栄養・歯科・薬・運動関係・ウォーキング	499
22	42	運動関係・栄養・保健・歯科・薬・ウォーキング	1,305
23	32	運動関係・栄養・保健・歯科・薬・ウォーキング	883
24	27	栄養・歯科・運動関係・保健・ウォーキング	1,224
25	39	栄養・歯科・薬・保健・運動	932

健康課

②ウォーキング教室（さあ始めよう！ウォーキング）
正しい歩き方、靴の履き方等の講習とコミセン発着の 4～5km のウォーキングを実施。

（人）

年度	21	22	23	24	25
参加者数	232	150	140	189	123

③健康体操教室
健康の維持・増進のための自由来所制の運動講座を月・火・水・金に実施。
・利用方法　ガイダンス：初めて参加する方を対象に体力測定とガイダンスを行う。
一般利用：事前申込み不要。曜日ごとに強度の異なる運動を実施。

(人)

年度	ガイダンス	一般利用	合計
21	191	4,231	4,422
22	70	3,911	3,981
23	70	3,732	3,802
24	76	4,088	4,164
25	69	4,425	4,494

④通信制の実施
肥満、生活習慣病予防・解消、メタボリックシンドローム予防のため、通信講座を実施。
・日本縦断メタボ予防講座（平成 22 年度で終了）
3 か月間毎日歩数の記録と 2 種類の筋力トレーニング。希望者への食事診断を実施。
（年 3 回　定員 30 人、30 歳～69 歳）
・サマーチャレンジ！親子メタボ予防講座（平成 22 年度で終了）
小学生とその保護者の 2 名以上で 1 ヶ月間実施する、夏休み限定企画。
・日本縦断 KKC（健康健脚チャレンジャー）※22 年度までの事業名「日本一周 KKC」
3 か月間毎日歩数と体重を記録。3 か月目は希望者への食事診断を実施。講座終了後 3 ヵ月間の記録継続を勧奨。
（年 12 回、定員 10 名、年齢制限なし）
・食事♡診断
20～50 歳代のパートナーの 1 日の食事記録と気になる食習慣などの相談に対し管理栄養士が分析・アドバイスを実施（定員　毎月 6 名）。

（人）

年度	21	22	23	24	25
日本縦断メタボ予防講座	49	74	－	－	－
サマーチャレンジ！ 親子メタボ予防講座	31	24	－	－	－
日本縦断KKC	51	25	54	49	85
食事♡診断	－	－	－	－	20
合計	131	123	54	49	105

⑤高齢者の健康づくりの事業の実施
ア　軽やか若ひざ体操講座
変形性膝関節症による膝痛を有する自立高齢者を対象に膝の状態に合わせた回数を指定し、4 種類の体操を自宅で 1 か月間毎日実施する通信制講座。通信費のみ参加者が負担(平成 21 年度で終了)。

（人）

年度	実施回数	参加人数		
		通信講座	事前説明会	公開講座
21	3 コース	41	－	55

※平成 18 年度より希望者は 3 か月間まで継続可。

イ　筋力はつらつ！若返り教室
高齢者の日常生活動作を改善し、よりいきいきとした生活を実現させるため、高齢者向けの機器(マシン)を利用して筋力，バランス，柔軟性，敏捷性などを向上させるトレーニングを実施（平成 23 年度で終了)。

（人）

年度	21	22	23
合計	34（※2・★ 8）	44（※2・★11）	71（※4・★17）

※：うち介護保険認定者数　★：うち特定高齢者数

ウ　健康づくり応援教室「ころばぬコース」
高齢者の転倒予防に効果的な筋力をアップし、バランスよく歩けるような運動等を実施。

（人）

年度	21	22	23	24	25
人数	105	105	101	104	105

健康課

エ 高齢者筋力向上プログラム

高齢者の筋力アップを目的に、市内のスポーツクラブを活用したプログラム。週 2 回 3 か月を 1 期とし、3 期開催。

a いきいき体操教室　メガロス吉祥寺で開催（平成 24 年度 1 期で終了）。

（人）

年度	21	22	23	24
参加人数	127	132	120	39

b 元気アップ体操　メディカルフィットネスクラブ武蔵境で開催（平成 23 年度で終了）。

（人）

年度	21	22	23
参加人数	82	61	102

c にこにこ運動教室　コナミスポーツクラブ武蔵境で開催。

（人）

年度	24	25
参加人数	44	80

d 健康積立預筋体操教室　NAS 吉祥寺で開催。

（人）

年度	24	25
参加人数	51	93

子 ど も 家 庭 課　【㊢子ども政策課・子ども育成課・子ども家庭支援センター】

２－１－１６（決算書138ページ）

1 武蔵野市子どもプラン推進地域協議会

次世代育成支援対策推進法に基づき、地域における次世代育成支援対策の推進に関し必要となるべき措置について協議し、計画の実施状況の点検・評価などを行うための常設機関として設置したもの。

回	開催日	主な会議内容
第１回	平成25年 6月27日(木)	・ 国の子ども・子育て支援新制度の動向について ・ 「第四次子どもプラン武蔵野」の策定について
第２回	平成25年9月2日(月)	・ 子ども・子育て支援に関するアンケート調査について ・ 青少年に関するアンケート調査について
第３回	平成25年 12月12日(木)	・ 「第三次子どもプラン武蔵野」平成 24 年度実施状況へのパブリックコメントの取扱方針について ・ 「第三次子どもプラン武蔵野」重点的取組の平成 25 年度上半期実施状況について
第４回	平成26年 1月28日(火)	・ ヒアリングの実施結果について ・ 子ども・子育て支援新制度の動向について
第５回	平成26年 3月24日(月)	・ 子ども・子育て支援新制度における「量の見込み」の算出について ・ 「第四次子どもプラン武蔵野」の理念・基本的な考え方について

－武蔵野市子どもプラン推進地域協議会設置要綱－

2 武蔵野市幼児教育振興プログラム策定委員会

武蔵野市幼児教育振興研究委員会報告書に基づき、良質な幼児期の教育及び保育並びに発達の連続性を確保するための条件及び環境の整備等について検討するために設置したもの。

回	開催日	主な会議内容
第１回	平成25年 7月 2日(火)	・ 幼児教育振興研究委員会の報告について ・ 本委員会の目的について
第２回	平成25年 9月 3日(火)	・ 幼児教育振興プログラムの施策の体系イメージについて
第３回	平成25年10月28日(月)	・ 幼児教育振興プログラムの施策の体系イメージについて
第４回	平成26年 1月 7日(火)	・ 幼児教育振興プログラム（案）について
第５回	平成26年 3月11日(火)	・ 幼児教育振興プログラム（案）について

－武蔵野市幼児教育振興プログラム（仮称）策定委員会設置要綱－

3 ワーク・ライフ・バランス講座（生活経済課・市民活動推進課と共管）

ワーク・ライフ・バランス（仕事と生活の調和）の推進活動の一環として、企業担当者向け講座を実施。

事業名	内容・講師	実施年月日	参加者数（人）
ワーク・ライフ・バランス講座	「社員も会社もイキイキ！経営戦略講座～会社と社員が共に成長していくために～」　宮原淳二氏（㈱東レ経営研究所ダイバーシティ＆ワークライフバランス推進部長）	平成 26 年 1 月 17 日(金)	22

4 食育プチ講座

家庭教育支援の取組の一環として、食育プチ講座を実施。

事業名	内容	対象者	実施年月日	参加者数（人）
食育プチ講座	武蔵野市給食・食育振興財団の栄養士を講師として迎え、コミセン親子ひろばにて、食育についてのプチ講座を実施。啓発の一環として野菜の種を配布。	未就学児の子どもをもつ保護者	平成 25 年 7 月 19 日(金)、26 日(金)、8 月 1 日(木)、2 日(金)、7 日(水)、13 日(火)、14 日(金)、21 日(水)、22 日(木)、26 日(月)、27 日(火)、9 月 2 日(月)	176

子ども家庭課

○私立幼稚園等助成事業

1　私立幼稚園在園児状況

市内の私立幼稚園 12 園それぞれの在籍園児数。各年度とも、５月１日現在の数字とし、(　) 内数字は、市外から通園する園児数で内数。なお、武蔵野平安幼稚園は平成 23 年３月閉園。

(単位：人)

	21 年度	22 年度	23 年度	24 年度	25 年度
栄光乃園幼稚園	189(83)	175(75)	272(111)	254(91)	260 (86)
樫の実幼稚園	142(64)	138(63)	159(71)	173(67)	190 (76)
けやき幼稚園	74(6)	80(9)	80(9)	85(10)	78 (10)
聖徳幼稚園	158(99)	174(120)	166(115)	165(105)	167(106)
すみれ幼稚園	93(17)	100(19)	103(24)	89(17)	80 (15)
聖泉幼稚園	54(2)	55(1)	50(1)	37(－)	32 (－)
みやま幼稚園	150(13)	137(18)	137(20)	148(23)	171(21)
武蔵野相愛幼稚園	52(10)	71(17)	80(14)	98(19)	92 (15)
武蔵野中央幼稚園	206(15)	196(14)	200(15)	204(16)	187 (12)
武蔵野中央第二幼稚園	138(54)	137(59)	144(72)	138(65)	139 (54)
武蔵野東第一幼稚園	220(76)	223(68)	219(61)	227(60)	229 (62)
武蔵野東第二幼稚園	358(220)	353(212)	357(201)	386(186)	373(163)
武蔵野平安幼稚園	97(35)	107(41)	－	－	－
計	1,931(694)	1,946(716)	1,967(714)	2,004(659)	1,998(620)

2　私立幼稚園等就園奨励費補助金

私立幼稚園又は幼稚園類似の幼児施設に入園料及び保育料を納入している満３～５歳児の保護者に補助金を交付。

(1) 交付人数（区分別内訳）、幼児一人あたりの補助金額（年額）及び補助金交付額

(単位：人、円)

	区分			第1子	第2子	第3子以降	新条件（注１）		合計
							第2子	第3子以降	
21年度	1	生活保護世帯		153,500	224,000	294,000	168,000	294,000	
	2	市民税非課税世帯		153,500	224,000	294,000	168,000	294,000	
	3	市民税所得割非課税世帯		116,300	206,000	294,000	135,000	294,000	
	4	市民税所得割額 34,500 円以下世帯		88,400	192,000	294,000	110,000	294,000	
	5	市民税所得割額183,000円以下世帯		62,200	179,000	294,000	87,000	294,000	
22年度	1	生活保護世帯	人数	1	－	－	－	－	1
			補助金額	220,000	260,000	299,000	240,000	299,000	
			交付額	220,000	－	－	－	－	220,000
	2	市民税非課税・所得割非課税世帯	人数	82(1)	7	－	25	－	115(1)
			補助金額	190,000	245,000	299,000	218,000	299,000	
			交付額	14,265,900	1,478,100	－	5,286,500	－	21,030,500
	3	市民税所得割額34,500円以下世帯	人数	46	3	1	16	2	68
			補助金額	106,000	203,000	299,000	155,000	299,000	
			交付額	4,778,800	609,000	299,000	2,283,700	598,000	8,568,500
	4	市民税所得割額 183,000 円以下世帯	人数	392(2)	30	－	115(1)	13	549(3)
			補助金額	43,600	172,000	299,000	108,000	299,000	
			交付額	23,508,000	5,273,600	－	12,020,400	3,558,300	44,360,300
	補助金交付額合計								74,179,300
23年度	1	生活保護世帯	人数	－	－	－	－	－	－
			補助金額	223,200	264,000	303,000	244,000	303,000	
			交付額	－	－	－	－	－	－
	2	市民税非課税・所得割非課税世帯	人数	96	7	－	22	1	126
			補助金額	193,200	249,000	303,000	222,000	303,000	
			交付額	17,085,100	1,543,800	－	4,780,400	303,000	23,712,300
	3	市民税所得割額34,500円以下世帯	人数	49	6	－	21	2	78
			補助金額	109,200	207,000	303,000	159,000	303,000	
			交付額	5,141,500	1,242,000	－	3,180,000	603,000	10,166,500
	4	市民税所得割額183,000円以下世帯	人数	363(1)	31	1	108(1)	9(1)	512(3)
			補助金額	46,800	175,000	303,000	111,000	303,000	
			交付額	21,518,700	5,369,000	80,800	11,780,800	2,637,400	41,386,700
	補助金交付額合計								75,265,500

子ども家庭課

24年度	1	生活保護世帯	人数	1	―	―	―	―	1
			補助金額	226,200	266,000	305,000	247,000	305,000	
			交付額	226,200	―	―	―	―	226,200
	2	市民税非課税・所得割非課税世帯	人数	78	9	9	23	7	126
			補助金額	196,200	251,000	305,000	224,000	305,000	
			交付額	14,888,300	1,898,400	1,726,600	5,002,700	2,116,400	25,632,400
	3	市民税所得割額77,100円以下世帯	人数	64(1)	7	―	17	1	89(1)
			補助金額	112,200	209,000	305,000	161,000	305,000	
			交付額	7,135,900	1,421,200	―	2,737,000	264,000	11,558,100
	4	市民税所得割額211,200円以下世帯	人数	322	24	―	126	8(1)	480(1)
			補助金額	49,800	178,000	305,000	114,000	305,000	
			交付額	18,858,200	3,914,200	－	14,202,500	2,390,400	39,365,300
	補助金交付額合計								76,782,000
25年度	1	生活保護世帯	人数	1	1	―	―	―	2
			補助金額	229,200	268,000	308,000	249,000	308,000	
			交付額	229,200	268,000	―	―	―	497,200
	2	市民税非課税・所得割非課税世帯	人数	86(1)	6	1	26	8	127(1)
			補助金額	199,200	253,000	308,000	226,000	308,000	
			交付額	15,915,100	1,501,100	301,400	5,725,400	2,446,400	25,889,400
	3	市民税所得割額34,500円＋（16歳未満の扶養親族の数×21,300円）＋（16歳以上19歳未満の扶養親族の数×11,100円）以下の世帯	人数	51	8	―	22	2	83
			補助金額	115,200	211,000	308,000	163,000	308,000	
			交付額	5,556,500	1,600,300	―	3,461,000	608,000	11,225,800
	4	市民税所得割額171,600円＋（16歳未満の扶養親族の数 × 19,800円）＋（16歳以上19歳未満の扶養親族の数×7,200円）以下の世帯	人数	370(1)	27	1	136	17(1)	551(2)
			補助金額	62,200	185,000	308,000	114,000	308,000	
			交付額	21,923,900	4,819,200	308,000	14,892,200	2,918,100	44,861,400
	補助金交付額合計								82,473,800

※平成22年度より(1)の表内に交付人数及び交付額（区分別内訳）を追加した。
（注1）新条件……小学１～３年生の兄・姉がいる場合
（注2）（　）内数字は幼稚園類似の幼児施設に通園する幼児で内数。

就園奨励特別補助	22年度	区分	第1子（年額18,600円）		第2子（年額7,000円）		合計	
			人数(人)	補助金交付額(円)	人数(人)	補助金交付額(円)	人数(人)	補助金交付額(円)
		4	392	7,016,000	30	205,300	422	7,221,300
	23年度	区分	第1子（年額15,400円）		第2子（年額4,000円）		合計	
			人数(人)	補助金交付額(円)	人数(人)	補助金交付額(円)	人数(人)	補助金交付額(円)
		4	364	5,309,000	31	119,000	395	5,428,000
	24年度	区分	第1子（年額12,400円）		第2子（年額1,000円）		合計	
			人数(人)	補助金交付額(円)	人数(人)	補助金交付額(円)	人数(人)	補助金交付額(円)
		4	323	3,762,200	24	21,800	347	3,784,000

（注3）私立幼稚園就園奨励特別補助について
平成22年度、平成23年度及び平成24年度は、国庫補助限度額が減額となった区分４第１子（平成23年度及び平成24年度は特別補助のみ交付１名を含む）及び区分４第２子に対し特別補助を上乗せして交付。補助金交付額は、上記表(1)に含む。平成25年度は廃止。

被災幼児就園支援事業	年度	子区分	階層区分	補助金交付額（円）
	23	第1子　3歳児	2	167,400
		新条件第2子　5歳児	2	222,000
	24	第1子　3歳児	4	62,200
		第1子　4歳児	1	226,200
	25	第１子　4歳児	4	62,200
		第１子　5歳児	1	229,200
		第２子　3歳児	1	268,000

（注4）平成23年度、平成24年度及び平成25年度は東日本大震災により被災し、経済的理由から幼稚園への就園支援が必要となった世帯の幼児について、武蔵野市東日本大震災避難者台帳記載済票の交付を受けている場合に限り補助金（平成24年度区分4第1子は特別補助を含む）を交付。補助金交付額は上記表(1)に含む。

(2)交付人数（年齢別内訳）　（単位：人）

年度	総数				私立幼稚園				幼稚園類似施設			
	総数	満３・３歳児	４歳児	５歳児	総数	満３・３歳児	４歳児	５歳児	総数	満３・３歳児	４歳児	５歳児
21	693	227	236	230	689	227	233	229	4	－	3	1
22	733	251	248	234	729	251	247	231	4	－	1	3
23	713	256	240	217	710	254	240	216	3	2	－	1
24	696	233	258	205	694	233	256	205	2	－	2	－
25	763	265	244	254	760	264	243	253	3	1	1	1

－武蔵野市私立幼稚園等就園奨励費補助金交付要綱－

3 私立幼稚園等園児の保護者に対する補助金（保育料補助金）

私立幼稚園、幼稚園類似の幼児施設及び無認可幼児施設等に保育料を納入している満３～５歳児の保護者に補助金を交付。平成 25 年度交付人数 2,094 人（無認可幼児施設在籍児１人含む）。

(1)交付延人数、幼児１人あたりの補助金額（月額）及び補助金交付額合計（私立幼稚園及び幼稚園類似の幼児施設）

（単位：人、円）

	区分	第１子			第２子以降			合計	
		延人数	月額	補助金交付額	延人数	月額	補助金交付額	延人数	補助金交付額
22年度	1	676(12)	11,200	7,571,200	363	11,200	4,065,600	1,039(12)	11,636,800
	2	541	9,500	5,139,500	245	11,200	2,744,000	786	7,883,500
	3	4,509(20)	8,500	38,326,500	1,835(12)	10,600	19,451,000	6,344(32)	57,777,500
	4	1,182	7,400	8,746,800	521	10,000	5,210,000	1,703	13,956,800
	5	6,904(79)	5,000	34,520,000	4,077(64)	5,000	20,385,000	10,981(143)	54,905,000
	合計	13,812(111)		94,304,000	7,041(76)		51,855,600	20,853(187)	146,159,600
	減額調整								△5,032,400
	補助金交付額								141,127,200
23年度	1	809	11,200	9,060,800	339	11,200	3,796,800	1,148	12,857,600
	2	558	9,500	5,301,000	333	11,200	3,729,600	891	9,030,600
	3	4,131(12)	8,500	35,113,500	1,738(24)	10,600	18,422,800	5,869(36)	53,536,300
	4	1,224	7,400	9,057,600	720	10,000	7,200,000	1,944	16,257,600
	5	7,543(48)	5,000	37,715,000	3,792(35)	5,000	18,960,000	11,335(83)	56,675,000
	合計	14,265(60)		96,247,900	6,922(59)		52,109,200	21,187(119)	148,357,100
	減額調整								△5,200,900
	補助金交付額								143,156,200
24年度	1	868	11,200	9,721,600	413	11,200	4,625,600	1,281	14,347,200
	2	759(8)	9,500	7,210,500	297	11,200	3,326,400	1,056(8)	10,536,900
	3	3,637	8,500	30,914,500	1,848(12)	10,600	19,588,800	5,485(12)	50,503,300
	4	1,483	7,400	10,974,200	975	10,000	9,750,000	2,458	20,724,200
	5	7,620(53)	5,000	38,100,000	4,280(4)	5,000	21,400,000	11,900(57)	59,500,000
	合計	14,367(61)		96,920,800	7,813(16)		58,690,800	22,180(77)	155,611,600
	減額調整								△4,780,220
	補助金交付額								150,831,380
25年度	1	769(6)	11,200	8,612,800	487	11,200	5,454,400	1,256(6)	14,067,200
	2	576	9,500	5,472,000	361	11,200	4,043,200	937	9,515,200
	3	4,207(12)	8,500	35,759,500	2,009(12)	10,600	21,295,400	6,216(24)	57,054,900
	4	1,706	7,400	12,624,400	798	10,000	7,980,000	2,504	20,604,400
	5	7,941(44)	5,000	39,705,000	4,396(12)	5,000	21,980,000	12,337(56)	61,685,000

	合計	15,199(62)		102,173,700	8,051(24)		60,753,000	23,250(86)	162,926,700
	減額調整								△5,219,300
	補助金交付額								157,707,400

※ () 内数字は幼稚園類似の幼児施設に通園する幼児で内数。

（注1）区分　平成22・23年度……1：生活保護世帯、市民税非課税・市民税所得割非課税世帯／2：市民税所得割額34,500円以下の世帯／3：市民税所得割額183,000円以下の世帯／4：市民税所得割額が216,700円以下の世帯／5：市民税所得割額が216,700円を超える世帯

平成24年度……1：生活保護世帯、市民税非課税・市民税所得割非課税世帯／2：市民税所得割額77,100円以下の世帯／3：市民税所得割額211,200円以下の世帯／4：市民税所得割額が256,300円以下の世帯／5：市民税所得割額が256,300円を超える世帯

平成25年度……1：生活保護世帯、市民税非課税・市民税所得割非課税世帯／2：市民税所得割額34,500円＋(16歳未満の扶養親族の数×21,300円)＋(16歳以上19歳未満の扶養親族の数×11,100円) 以下の世帯／3：市民税所得割額171,600円＋(16歳未満の扶養親族の数×19,800円) ＋(16歳以上19歳未満の扶養親族の数×7,200円)以下の世帯/4：市民税所得割額216,700円＋(16歳未満の扶養親族の数×19,800円) ＋(16歳以上19歳未満の扶養親族の数×7,200円)以下の世帯/5：1から4以外の世帯

（注2）平成23年度、平成24年度及び平成25年度は、東日本大震災により被災し、経済的理由から幼稚園への就園支援が必要となった世帯の幼児について武蔵野市東日本大震災避難者台帳記載済票の交付を受けている場合に限り補助金を交付。補助金交付額は上記表(1)に含む。

年度	子区分	階層区分	補助金交付額(円)
23	第2子　5歳児	1	24,000
24	第1子　3歳児	3	102,000
25	第1子　4歳児	3	102,000
	第1子　5歳児	1	28,800
	第2子　3歳児	1	38,400

(2)交付延人数、幼児１人あたりの補助金額（月額）及び補助金交付額合計（無認可幼児施設）

年度	延人数(人)	月額(円)	補助金交付額(円)
22	12	5,000	60,000
23	－	－	－
24	－	－	－
25	12	5,000	60,000

※所得制限なし。

(3)交付人数（年齢別内訳）　（単位：延人数）

年度	総数				私立幼稚園			幼稚園類似施設			無認可幼児施設		
	総数	満３・３歳児	４歳児	５歳児	満３・３歳児	４歳児	５歳児	満３・３歳児	４歳児	５歳児	満３・３歳児	４歳児	５歳児
20	20,964	6,622	7,116	7,226	6,512	7,104	7,154	98	12	60	12	－	12
21	20,606	6,567	6,834	7,205	6,531	6,726	7,193	36	96	12	－	12	－
22	20,865	6,941	6,906	7,018	6,894	6,846	6,926	47	60	80	－	－	12
23	21,187	7,137	7,002	7,048	7,078	6,990	7,000	59	12	48	－	－	－
24	22,180	7,291	7,702	7,187	7,279	7,661	7,163	12	41	24	－	－	－
25	23,251	7,648	7,706	7,908	7,616	7,660	7,888	32	34	20	－	12	－

※平成22年度より表を組み替えた。

－武蔵野市私立幼稚園等園児の保護者に対する補助金交付要綱－

4 私立幼稚園等園児の保護者に対する補助金（入園料補助金）

私立幼稚園、幼稚園類似の幼児施設及び無認可幼児施設等に満３～５歳児の幼児を入園させ、入園料を納入した保護者に補助金を交付。幼児１人につき１回限り 30,000 円。所得制限なし。　（単位：人）

年度	総数	満３・３歳児	４歳児	５歳児	補助金交付額合計
20	696	575	91	30	20,840,000
21	676	570	64	42	20,280,000
22	705	592	75	38	21,150,000
23	712	622	57	33	21,360,000
24	750	621	96	33	22,500,000
25	820	660	109	51	24,600,000

－武蔵野市私立幼稚園等園児の保護者に対する補助金交付要綱－

（注）平成 23 年度、平成 24 年度及び平成 25 年度は、東日本大震災により被災し、経済的理由から幼稚園への就園支援が必要となった世帯の幼児について、武蔵野市東日本大震災避難者台帳記載済票の交付を受けている場合に限り補助金を交付。平成 23 年度対象者は 3 歳児 2 人、補助金交付額は計 60,000 円。平成 24 年度対象者は 3 歳児 1 人、補助金交付額は 30,000 円。平成 25 年度対象者は 3 歳児 1 人、補助金交付額は 30,000 円。いずれも上記表に含む。

子ども家庭課

5 幼児教育施設在籍幼児の保護者に対する補助金

市長の認可した幼児教育施設に在籍する幼児の保護者に対して補助金を交付。在籍幼児１人あたり月額 5,000 円。所得制限なし。

（単位：延人数）

年度	総数	満３・３歳児	４歳児	５歳児	補助金交付額合計
21	430	260	118	52	2,150,000
22	565	265	194	106	2,825,000
23	660	247	231	182	3,300,000
24	574	222	141	211	2,870,000
25	577	246	184	147	2,885,000

－武蔵野市幼児教育施設在籍幼児の保護者に対する補助金交付要綱－

6 私立幼稚園子育て支援地域開放事業（平成16年度から実施）

就学前児童対策の一環として、市内の私立幼稚園が独自性を生かして企画･実施する園庭開放等の地域開放事業に対し、経費の一部を補助。集団遊びの体験や保護者間の交流促進を主な目的とする。

年度	実施幼稚園数（園）	助成金額（円）	事業数／延べ数（事業）（回）	参加者数（人）	主な実施内容
25	12	4,160,000	45／173	8,723	園庭開放、おはなし会、夏祭り、水遊び、運動会、講演会（託児付）等

－武蔵野市私立幼稚園幼児教育振興費補助金交付要綱－

３－２－１（決算書 184 ページ）

○０１２３施設の管理運営

乳幼児の心身の健全な発達を促進するとともに乳幼児を持つ親の子育てを支援するため、子ども達の遊びの場、親同士の学習・交流の場、子育てに関する情報提供の場、子育てについての相談の場としての施設。

１ ０１２３吉祥寺利用者集計表（子ども）（平成４年11月開館）

（単位：人）

年度	来館者総数	市民来館者数	市外来館者数	１日平均来館者数
21	16,239	8,999	7,240	65.2
22	16,637	9,325	7,312	66.3
23	13,868	7,792	6,076	58.8
24	15,808	8,750	7,058	63.2
25	17,140	9,392	7,748	68

－武蔵野市子育て支援０１２３条例－

2 ０１２３はらっぱ利用者集計表（子ども）（平成13年5月開館）

（単位：人）

年度	来館者総数	市民来館者数	市外来館者数	１日平均来館者数
21	26,080	17,411	8,669	107.8
22	27,942	19,551	8,391	114.0
23	25,989	18,647	7,342	105.2
24	26,255	19,186	7,069	105.9
25	26,422	19,883	6,539	107.4

－武蔵野市子育て支援０１２３条例－

3 工事請負費

○130万円以下

（単位：円）

場　　所	内　　容	金　　額
0123吉祥寺	０１２３吉祥寺ホール天井耐震補強工事　他7件	956,506
0123はらっぱ	０１２３はらっぱ屋上シーリング他工事　他4件	1,039,594

○子育て支援事業

1 コミセン親子ひろば

親子が気軽に集って遊べるスペースをコミュニティセンター内に設置。

実施日のうち月１回は市の担当スタッフがひろばに出向き、遊びや情報の提供を行っている。

（　）内数字は、担当スタッフが出向いた際の利用者数で内数。

平成 25 年度　　（総人数　11,992 人　）

（単位：人）

設置コミュニティセンター（実施日）	本　宿（月 1）	吉祥寺南町（毎日）	吉祥寺西（月 1）	吉祥寺北（月１）	けやき（月１）	中町集会所（月 1）	西久保（毎日）	緑町（月 1）	八幡町（月 1）	関前（月 1）	西部（月１）	境南（毎日）
利用人数（年間）	310 (310)	2,869 (327)	629 (564)	338 (338)	293 (293)	555 (555)	2,467 (279)	203 (203)	443 (443)	342 (342)	647 (647)	2,896 (385)

子ども家庭課

2 公園親子ひろば

広い公園を会場に、乳幼児と保護者が遊具や身体を使って思いっきり遊べる場を提供。

年度	22	23	24	25
実施回数（回）	5	6	12	6
延参加者数（人）	333	662	861	515

3 ふたごちゃん・みつごちゃんのつどい

多胎児の親子が集い、親同士で情報交換したり、親子で楽しく遊んだりする場を提供。（会場　市役所会議室）

年度	22	23	24	25
実施回数（回）	5	6	6	6
延参加者数（人）	243	174	186	111

4 親支援講座（講演会）

主に乳幼児を子育てしている保護者を対象として、発達や保育、心理などの専門家を招いた講演会や小規模の講座を開催し、対象者の子育て不安解消や子育て力の向上を図る。

年度	タイトル（テーマ）	講師	参加保護者数（人）
22	子どもと向きあって（3 回連続）	柴田愛子（りんごの木代表）	9
23	子どもに寄り添う育児のヒント	秋山邦久（常盤大准教授）	56
24	親の気持ち・子どもの気持ち	富樫京子（臨床発達心理士）	17
	子どもの心がわかると子育てが楽しくなる？	浜名紹代（育児サークル代表）	19
	子どもの成長・発達と親の関わり方	柴崎正行（大妻女子大教授）	52
25	感情の育ちと親の関わり	大河原美以（東京学芸大教授）	61
	パパ力 UP でのびやか子育て	秋山邦久（常盤大准教授）	51
	パパといっしょにあそぼう	ねりまイクメンプロジェクト	25

5 子育てひろばボランティア養成講座

地域の子育て支援者や、これから子育て支援を地域で行おうとしている市民を対象に、地域で子育て家庭を支える事の重要性や子育て支援者としての基礎知識の講座を実施し、地域の子育て力向上を図る。※25 年度は年２回実施

年度	23	24	25
実参加者数（人）	27	24	57
延参加者数（人）	67	67	150

6 子育て支援講演会（子育て支援団体等リーダー研修会）

子育て支援活動を行っている方や団体・子育て支援に興味がある方を対象に、スキルアップや子育て支援の今日的課題などを学ぶための講演会を開催。

年度	タイトル（テーマ）	講師	参加者（人）
25	地域子育て支援の展望と課題	橋本真紀（関西学院大准教授）	64

7 子育て支援講習会

多様化する子育て支援ニーズに対応し、地域の保育サービスの担い手を養成するための講習会。（「子どもの発育と発達」、「子どもの栄養と食生活」など 11 講座）　※23 年度までは 10 講座

年度	21	22	23	24	25
実参加者数（人）	22	25	35	40	40
延参加者数（人）	108	143	144	281	313

8 まちぐるみ子育て応援事業（平成25年度から実施）

「地域の店舗（企業）、団体、施設、行政などが協働し、まちぐるみで子育て家庭を応援する事業」を企画提案し、実施する団体に補助金を交付する。※最長３年補助

事業名	先輩ママによる Babycafe 運営事業	本でつながる・ひろがる武蔵野の子育て支援
団体名	子どももおとなも楽しむ生活プロジェクト	特定非営利活動法人ぐーぐーらいぶ
実施事業	①小規模 Babycafe 既存の店舗等で飲食しながら、母親同士情報交換やつながりづくりをする。 ②ピアサポーター養成講座 Babycafe 運営スタッフ（先輩ママ）の発掘・養成 ③ハロウィンイベント　　など	①子ども向けおすすめ絵本セットの店舗設置 各商店街店舗・医療機関等に設置し、認定ステッカーを貼付。 ②おはなし会・文庫活動 コミセン・あそべえなどで実施　　など

子ども家庭課

３－２－１（決算書184ページ）

○子ども家庭支援センター

1 子ども家庭支援センター相談受付状況

子どもと家庭に関わる総合相談を実施。要保護児童対策地域協議会（子育て支援ネットワーク）事務局。

① 相談内容別（H25．4～H26．3）

		年間相談実件数（　）は子どもからの相談			年間延活動件数（件）
		継続件数（件）	新規件数（件）	計（件）	
養護相談	児童虐待相談	51（－）	47（－）	98（－）	3,653
	その他の相談	214（－）	225（－）	439（－）	9,907
保健相談		2（－）	24（－）	26（－）	153
障害相談	肢体不自由相談	－	－	－	－
	視聴覚障害相談	－	－	－	－
	言語発達障害等相談	－	4（－）	4（－）	39
	重症心身障害相談	1（－）	－	1（－）	1
	知的障害相談	－	－	－	－
	自閉症等相談	1（－）	1（－）	2（－）	80
非行相談	ぐ犯行為等相談	1（－）	－	1（－）	9
	触法行為等相談	1（－）	－	1（－）	1
育成相談	性格行動相談	7（－）	28（ 1）	35（ 1）	291
	不登校相談	1（－）	4（－）	5（－）	58
	適正相談	1（－）	－	1（－）	2
	育児・しつけ相談	2（－）	45（－）	47（－）	163
その他の相談		10（－）	145（ 5）	155（ 5）	875
合　　計		292（－）	523（ 6）	815（ 6）	15,232

② 対象別延活動件数

平成 17 年度に要保護児童対策地域協議会設置。関係機関との連携強化を図っている。　（件）

年度	21	22	23	24	25
児童、保護者、市民等	1,795	2,859	4,211	5,486	5,460
関係機関	4,367	7,058	8,625	9,751	9,772
合　　計	6,162	9,917	12,836	15,237	15,232

－武蔵野市児童虐待の防止及び子育て家庭への支援に関する条例－
－子供家庭支援センター事業実施要綱－

2 子育てショートステイ

保護者が病気、出産、育児疲れ等の理由で、満2歳から小学校6年生までの子どもを一時的に養育できないとき、委託先の児童養護施設にて宿泊で保育する。7 泊を限度とする。　（泊）

年度	21	22	23	24	25
延利用泊数	40	12	34	32	69

－武蔵野市子育てショートステイ事業実施要綱－

3 産前・産後支援ヘルパー

産前・産後の体調不良のため、家事、育児が困難な家庭にヘルパーを派遣する。平成16年12月より試行し、平成19年度には産前支援を追加、平成20年度より本実施した。

年度	21	22	23	24	25
利用家庭数（件）	316	265	251	269	383
延利用日数（日）	1,884	1,520	1,280	1,430	1,976

－武蔵野市産前・産後支援ヘルパー事業実施要綱－

4 親支援プログラム

暴力・暴言を使わずに子どもをしつけることが難しい保護者に対し、ペアレントトレーニングを通して、子どもの問題行動を減らし、望ましい行動をしつける方法を学ぶことを目的に実施。

年度	22	23	24	25
実 施　回 数（回）	6	7	7	14
参加者実人数（人）	5	5	9	14
参加者延人数（人）	14	19	48	51

－武蔵野市児童虐待の防止及び子育て家庭への支援に関する条例－
－子供家庭支援センター事業実施要綱－

子ども家庭課

5 養育支援訪問事業

児童虐待のおそれや児童の養育に困難があり、特に支援が必要な世帯に対し、家事や育児の援助を行うヘルパーや、養育等に関する助言・指導を行う専門支援員を派遣する。平成24年2月より実施。

年度		23	24	25
専門的相談支援	実利用人数（人）	―	4	7
	延利用日数（日）	―	22	38
育児及び家事支援	実利用人数（人）	1	5	7
	延利用日数（日）	1	109	157

－武蔵野市養育支援訪問事業実施要綱－

３－２－１（決算書184ページ）

○乳幼児及び義務教育就学児医療費助成事業

1 乳幼児医療費助成

６歳に達する日以後の最初の３月31日までの乳幼児医療費に対し、保険診療の自己負担分を助成。所得制限なし。

年度	対象児童数(人)	年間助成件数(件)	年間医療助成額(円)
21	6,571	104,752	187,217,025
22	6,775	117,566	201,658,329
23	6,879	123,089	208,117,177
24	7,339	134,893	221,113,273
25	7,651	140,307	229,367,020

－武蔵野市乳幼児及び義務教育就学児の医療費の助成に関する条例－

2 義務教育就学児医療費助成

６歳に達する日の翌日以後の最初の４月１日から15歳に達する日以後の最初の３月31日までの義務教育就学児医療費に対し、保険診療の自己負担分を助成。所得制限なし。

年度	対象児童数(人)	年間助成件数(件)	年間医療助成額(円)
21	8,159	86,981	103,729,682
22	8,353	102,730	207,247,701
23	8,484	114,140	236,701,353
24	8,615	118,333	238,792,631
25	8,729	118,355	238,249,795

－武蔵野市乳幼児及び義務教育就学児の医療費の助成に関する条例－

３－２－２（決算書188ページ）

○児童手当支給事業

1 児童手当・特例給付

中学校修了前の児童が対象。児童手当：手当月額3歳未満15,000円、3歳～小学生10,000円（第3子以降は15,000円）、中学生10,000円。所得制限あり。特例給付：平成24年6月分から所得制限限度額以上の者に支給。手当月額一律5,000円 。

年度	総数			児童手当			特例給付		
	受給者数（人）	児童数（人）	年間総支給額（円）	受給者数（人）	児童数（人）	年間総支給額（円）	受給者数（人）	児童数（人）	年間総支給額（円）
24	10,002	14,797	1,400,265,000	6,709	9,645	1,195,615,000	3,293	5,152	204,650,000
25	10,258	15,273	1,675,455,000	6,802	9,979	1,363,695,000	3,456	5,294	311,760,000

※受給者数及び児童数は2月期のもの。

－児童手当法－

2 子ども手当

平成22年4月から次代の社会を担う子どもの育ちを支援するため、中学校修了前までの子どもについて子ども手当を支給。所得制限なし。手当月額は平成22年4月～23年９月分は一律13,000円、23年10月～24年3月分は、3歳未満15,000円、3歳～小学生10,000円（第3子以降は15,000円）、中学生10,000円。22年度は10か月分、23年度は12か月分。

年度	世帯数(件)	児童数(人)	総支給額(円)
22	9,475	14,737	1,840,748,000
23	9,574	14,827	2,136,286,000
24	―	―	357,528,000
25	―	―	―

※世帯数及び児童数は３月期のもの。24年３月をもって終了。24年度は過年度分のみ支給。25年度は実績なし。

－平成22年度等における子ども手当の支給に関する法律－

－平成23年度における子ども手当の支給等に関する特別措置法－

子ども家庭課

3 児童手当（旧）

３歳未満の児童を対象とする手当。所得制限あり。手当月額は、児童１人につき一律10,000円。

年度	世　帯　数(件)	児　童　数(人)	年 間 総 支 給 額(円)
21	1,629	1,733	204,500,000
22	1,659	1,764	36,710,000
23	－	－	370,000

※世帯数及び児童数は2月期のもの（平成22年度は22年3月期のもの）。22年4月以降は子ども手当に含まれるため、22年度は22年2,3月分のみ支給。23年度は過年度分のみ支給。24年4月から新制度の児童手当・特例給付に制度改正。

－児童手当法－

4 特例給付（旧）

昭和57年６月から，児童手当の所得制限により，児童手当を受給できない被用者に対し事業主負担（拠出金）によって支給。対象児童は３の児童手当と同じ。所得制限あり。手当月額は、児童１人につき一律10,000円。

年度	世　帯　数(件)	児　童　数(人)	年 間 総 支 給 額(円)
21	156	163	19,740,000
22	162	170	3,420,000
23	－	－	－

※世帯数及び児童数は2月期のもの（平成22年度は22年3月期のもの）。22年4月以降は子ども手当に含まれるため、22年度は22年2,3月分のみ支給。23年度は実績なし。24年4月から新制度の児童手当・特例給付に制度改正。

－児童手当法－

5 小学校修了前特例給付（旧）

平成18年４月から，児童手当の対象年齢が拡大され，３歳以上小学校修了前の児童について支給。所得制限あり。手当月額は、第1子・第2子が各5,000円、第3子以降は1人につき10,000円。

年度	世　帯　数(件)	児　童　数(人)	年 間 総 支 給 額(円)
21	3,017	4,232	269,230,000
22	3,099	4,357	50,155,000
23	－	－	745,000

※世帯数及び児童数は2月期のもの（平成22年度は22年3月期のもの）。22年4月以降は子ども手当に含まれるため、22年度は22年2,3月分のみ支給。23年度は過年度分のみ支給。24年4月から新制度の児童手当・特例給付に制度改正。

－児童手当法－

○児童扶養手当等支給事業

1 児童扶養手当

18歳に達した日の属する年度末までの児童または20歳未満で一定の障害を有する児童を養育しているひとり親家庭等（父または母が重度の障害を有する場合も含む）の父、母または養育者に支給。所得により支給制限あり。月額41,140円～9,710円。2人目5,000円、3人目以降3,000円加算。

年度	世　帯　数(件)	年 間 総 支 給 額(円)
21	456	203,186,680
22	483	208,731,440
23	460	216,247,120
24	499	206,203,420
25	496	206,575,570

－児童扶養手当法－

2 児童育成手当

18歳に達した日の属する年度末までの児童を養育しているひとり親家庭等（父または母が重度の障害を有する場合も含む）の父、母または養育者に支給（育成手当　月額13,500円）。心身に障害を有する20歳未満の児童を養育する父、母または養育者に支給（障害手当　月額15,500円）。所得制限あり。

年度	総　数		育　成　手　当		障　害　手　当	
	児童数(人)	年 間 総 支 給 額(円)	児童数(人)	年 間 総 支 給 額(円)	児童数(人)	年 間 総 支 給 額(円)
21	1,051	163,383,500	992	151,929,000	59	11,454,500
22	1,040	167,462,000	976	156,100,500	64	11,361,500
23	1,018	163,261,000	951	151,186,500	67	12,074,500
24	1,042	162,754,500	962	149,688,000	80	13,066,500
25	1,040	164,823,000	960	150,563,000	80	14,260,000

－武蔵野市児童育成手当条例－

子ども家庭課

3 特別児童扶養手当受付進達状況

20歳未満で一定の障害を有する児童を養育している父、母または養育者に支給。所得により支給制限あり。

（件）

年度	新規.転入 進達件数 ( )転入数	現況届	障　害 状況届	資　格 喪失届 (辞退含)	額改定 (請求) 届	住　所 氏　名 変更届	支払金融 機関 変更届	児童諸変 更届	証　書 亡失届	その他
21	16(3)	144	40	9	―	8	3	―	17	2
22	15(1)	136	27	4	1	11	―	1	15	2
23	19(2)	132	27	4	2	11	1	―	15	―
24	22(1)	137	45	1	―	17	1	1	21	1
25	16(4)	156	38	8	3	7	―	―	21	2

－特別児童扶養手当等の支給に関する法律－

３－２－３（決算書190ページ）

○一般管理経費

1 母子福祉資金貸付

東京都は母子世帯の経済的自立を援助し、あわせてその児童の福祉を増進するために「母子福祉資金」を貸付けている。

年度		21	22	23	24	25
貸付	件数(件)	78	62	51	58	61
	金額(円)	30,331,010	29,074,380	24,004,700	24,731,500	24,473,500
償還	件数(件)	2,858	2,873	2,764	2,828	2,618
	金額(円)	20,427,883	22,285,218	21,189,637	24,243,973	22,813,812

－東京都母子福祉資金貸付条例－

2 女性福祉資金貸付

東京都は女性が経済的に自立して安定した生活を送るために「女性福祉資金」を貸付けている。

年度		21	22	23	24	25
貸付	件数(件)	5	6	6	4	5
	金額(円)	4,134,000	2,823,000	3,366,000	2,334,000	2,777,000
償還	件数(件)	546	675	719	483	487
	金額(円)	4,008,556	3,560,677	5,252,008	5,355,504	4,020,300

－東京都女性福祉資金貸付条例－

○母子生活支援施設入所経費

母子生活支援施設入所状況

18歳未満の子どもを養育する母子家庭の母が、生活上のさまざまな問題により子どもの養育が充分にできない場合に、母子が共に生活する児童福祉施設。（　）は新規、内数。各年度、３月末現在。

年度	21	22	23	24	25
延世帯数（世帯／月）	22	36	21	8	16
実世帯数	1(－)	3(2)	2(1)	1(1)	2(1)
延 人 数（人／月）	54	90	59	24	32
実人数	2(－)	8(6)	6(3)	2(2)	4(2)

－児童福祉法－

○ひとり親家庭対策事業

1 母子・女性緊急一時保護事業

緊急に保護することを要する母子又は女性を一時的に保護施設へ入所させ、必要な保護、相談、援助等を実施。

年度	21	22	23	24	25
世　帯（件）	8	5	2	1	3
人　数（人）	16	13	6	1	4

－配偶者からの暴力の防止及び被害者の保護等に関する法律－
－武蔵野市母子・女性緊急一時保護事業実施要綱－

2 ひとり親家庭食育支援事業

ひとり親家庭の親子に対し、食育を活用した親子の触れ合い思い出体験を提供。

事　業　名	内　　容	対象者	実施月日	参加者
さつまいもを掘ろう	市内農家でさつまいもの収穫体験	市内在住 2歳～小学校6年生の子どもと保護者	平成25年 10月26日（土）	雨天により中止
高尾の森わくわくクッキング	ほうとうづくり体験と参加者交流	市内在住 5歳～小学校6年生の子どもと保護者	平成25年 11月23日（土）	5組 (11人)

子ども家庭課

3 母子家庭等自立支援給付金事業

ひとり親家庭の親の就業を効果的に促進するため、技能習得など主体的な能力開発の取組みを支援するため受講料等の一部を支給する「自立支援教育訓練給付金事業」、就職の際に有利で生活の安定に資する資格の取得を促進するため、一定期間について生活の負担の軽減を図る「高等技能訓練促進費事業」を実施。

区分＼年度	21		22		23		24		25	
	件数	支給額（円）	件数	支給額（円）	件数	支給額（円）	件数	支給額（円）	件数	支給額（円）
自立支援教育訓練給付金	1	200,000	4	113,160	－	－	2	78,980	1	13,900
高等技能訓練促進費	4	3,877,500	6	8,742,000	8	13,536,000	4	3,434,000	3	4,092,000

－武蔵野市母子家庭等自立支援教育訓練給付金事業実施要綱－
－武蔵野市母子家庭等高等技能訓練促進費事業実施要綱－

○ひとり親家庭医療費助成事業

1 ひとり親家庭医療費助成

18歳に達した日の属する年度末までの児童または20歳未満で一定の障害を有する児童を養育しているひとり親家庭等（父または母が重度の障害を有する場合も含む）の父、母または養育者と児童に対し、保険診療の自己負担分（課税世帯は一部）を助成する。所得制限あり。

年度	対象世帯数(件)	対象人数(人)	助成件数(件)	医療費助成額(円)
21	465	784	11,685	27,429,098
22	466	741	10,089	24,523,914
23	447	693	9,501	22,902,838
24	434	649	9,091	21,109,465
25	445	679	8,608	20,927,552

－武蔵野市ひとり親家庭の医療費の助成に関する条例－

○ひとり親家庭住宅費助成事業

1 ひとり親家庭住宅費助成

市内に6ヶ月以上居住し、民間の共同住宅を借り家賃を支払い、20歳未満の子を養育しているひとり親家庭等の父、母または養育者に対し、家賃の一部を助成（月額1万円以内）。所得制限あり。

年度	受給者数(人)	助成件数(件)	助成額（円）
21		392	17,470,000
22		411	19,229,285
23		408	19,040,000
24	153	374	17,631,320
25	153	361	16,810,000

－武蔵野市ひとり親家庭の住宅費の助成に関する条例－

○ひとり親家庭ホームヘルプサービス事業

1 ひとり親家庭ホームヘルプサービス事業

義務教育終了前の児童のいるひとり親家庭等で、日常生活に支障をきたしている家庭に対してホームヘルパーを派遣する。

年度	21	22	23	24	25
実世帯数（件）	56	64	37	29	18
派遣日数（日）	2,656	2,727	1,556	1,197	993

－武蔵野市ひとり親家庭ホームヘルプサービス事業実施要綱－

児 童 青 少 年 課

２－１－１７（決算書138ページ）

○市立自然の村の管理運営

1 施設利用状況

豊かな自然環境の中で自然に親しみ、共同生活を通じて青少年の健全育成を図るとともに、広く一般市民の野外活動の利用に供する施設。

（単位：人）

年度	利用者総数		中央棟利用者		キャビン棟利用者	
	一般利用	減免利用	一般利用	減免利用	一般利用	減免利用
21	1,998	3,843	1,591	479	407	3,364
22	1,742	3,732	1,293	629	449	3,103
23	1,652	3,692	1,113	578	539	3,114
24	1,978	3.618	1.199	628	779	2,990
25	2,031	3,902	1,379	715	652	3,187

－武蔵野市立自然の村条例－

2 工事請負費

130万円以下　　４件　1,373,400円

○むさしのジャンボリー事業

1 むさしのジャンボリー参加者数

厳しい自然環境の中での共同生活を通し、子ども達の「自立心」や「創造性」、「自然への興味と理解」を育むことと、地域の中学・高校生を地域でのボランティア活動に取り込み、地域で青少年を育てていく環境作りを目的に、武蔵野市と武蔵野市青少年問題協議会地区委員会の共催で実施している事業。

なお、（　）内数字は、平成12年度より導入したサブリーダーの人数で内数。

年度	参加者総数	参加児童数	参加指導者数	参加費用(円)
21	1,414	924	490(163)	2,500
22	1,475	951	524(201)	2,500
23	1,476	951	525(184)	2,500
24	1,404	896	508(178)	2.500
25	1,460	941	519(197)	2,500

○青少年問題協議会・地区活動事業

1 青少年問題協議会定例会

地方青少年問題協議会法（昭和28年法律第83号）第１条の規定に基づき、市長の付属機関として設置される協議会。

回	開催日	主な会議内容
第１回	平成25年 5月14日(火)	・各関係機関・団体よりの報告、副会長の選出 ・平成25年度武蔵野市青少年健全育成運動推進方針について ・専門部会の設置について
第２回	平成25年 7月9日(火)	・各関係機関・団体よりの報告、専門部会について
第３回	平成25年10月30日(水)	・各関係機関・団体よりの報告、専門部会について
第４回	平成26年 2月13日(木)	・各関係機関・団体よりの報告 ・専門部会報告（中間とりまとめ）について ・平成26年度武蔵野市青少年健全育成運動推進方針（案）について

－武蔵野市青少年問題協議会条例－

2 青少年問題協議会地区委員委嘱式

青少年問題協議会地区委員を会長である市長より委嘱し、また地域での青少年育成に関する記念講演等を行う。

（単位：人）

年度	委嘱者数	委嘱式参加者数	第二部
21	1,464	123	「家族・家庭でなすべきこと、地域でできること」 講師　石川　結貴
22	1,439	114	「地域みんなで、地域の子どもを育てよう！」 講師　浜尾　朱美
23	1,400	141	「地域で子どもたちを守るために　　～防犯・防災、今地域でできること～」 講師　国崎　伸江

24	1,422	124	「これからの青少協」 ～子どもたちのために、地域の大人ができること、すべきこと～ 講師　松田　恵示
25	1,461	137	「震災時対応から学ぶ、自ら判断し行動できる子どもを育てるには」 ～今の子どもたちに必要なこと、地域の大人たちに何ができるか～ 講師　生井　俊

3 青少年問題協議会地区委員会バス研修バス借上

青少年問題協議会各地区委員会の研修のため、各地区委員会につき、年間１回、バスの借上を行う。

年度	使用台数(台)
21	12
22	9
23	9
24	10
25	10

○青少年活動育成事業

1 青少年関係団体に対するバス借上

地域青少年の健全育成を図るため、青少年関係団体が行う団体活動を育成援助することを目的に、1団体につき、年間1回、バスの借上を行う。

（単位：件）

年度	使用件数
21	34
22	32
23	31
24	32
25	30

－武蔵野市青少年団体に対する借上バス使用要綱－

2 青少年善行表彰

青少年健全育成施策の一環として、市民からの寄付をもとに、子ども達の良い行いを公募し表彰する。

	子鳩・けやき表彰	奨励団体
応募締切日	平成 25 年 10 月 31 日（木）	
表彰件数	3 名、1 グループ	－団体
賞の選考	選考委員会（委員長：市長他 10 人で構成）で 2 回（6 月 13 日、11 月 18 日）の審議を行い、表彰を決定した。	
表彰式	平成 26 年 1 月 18 日（土）スイングビル・レインボーサロン	

－武蔵野市青少年善行表彰及び奨励事業実施要綱－

3 子ども自然体験プログラム指導者育成

ジャンボリーなどで利用する自然の村周辺の動植物や天体、気象等の知識を持った指導者の育成のための自然体験講習会を開催（全3回）。平成23年度より隔年事業とし、平成25年度は実施せず。

4 中学生・高校生リーダー養成講座

中学生・高校生が地域活動の担い手として活躍できる力（知識・意識・ノウハウ）を身に付けられるように、公共施設や地域社会の組織を利用して、野外活動・保育・イベントボランティアなど様々な講習会や体験事業を行う。修了者のうち希望者は、武蔵野市中高生リーダーとして登録を継続し、様々な地域活動に携わる。

年度	延参加者数	登録者数
20	483	63
21	623	68
22	842	66
23	711	72
24	763	67
25	841	69

児童青少年課

5 遠野市との児童交流事業

平成元年より、市と武蔵野市子ども会育成連絡会（武子連）との共催で行われていたが、平成13年度より市主催事業として実施。小学4～6年生を対象に、友好都市である岩手県遠野市へ派遣し、また遠野市の児童を受け入れている。

年度	日　　程	派遣人数	受入人数
21	平成21年10月10日(土)～10月12日(月)（派遣）	20	－
22	平成22年10月9日（土）～10月11日（月）（受入）	－	20
23	平成23年10月8日（土）～10月10日（月）（派遣）	20	－
24	平成24年10月6日（土）～10月8日（月）（受入）	－	20
25	平成25年10月12日（日）～10月14日（月）（派遣）	11	－

6 親子棚田体験事業

友好都市長岡市小国町の協力の下、都会を離れ家族での一泊二日の農業体験を通じ、親子の絆を深めるきっかけづくりを行う。また、棚田農業が自然環境に果たす役割を学ぶとともに、農業の楽しさ、大切さを体験する。
（平成14年度から開始、平成17年度で草取体験は終了）

年度	第1回（田植）		第2回（収穫）	
	日　付	家族人数	日　付	家族人数
21	5月16日（土）～17日（日）	14 33	9月19日（土）～20日（日）	12 29
22	5月15日（土）～16日（日）	7 17	9月18日（土）～19日（日）	11 29
23	5月14日（土）～15日（日）	9 23	9月17日（土）～18日（日）	9 23
24	5月19日（土）～20日（日）	12 31	9月15日（土）～16日（日）	8 20
25	5月18日（土）～19日（日）	11 30	9月21日（土）～22日（日）	11 35

7 鳥取県家族ふれあい長期自然体験

鳥取県と武蔵野市の共同企画。都会と違うゆったりした時間の流れる鳥取県の豊かな自然の中で、親子・家族で様々な体験を共有する。事業期間を長めに設定し、鳥取県の海と山の両方を体験できるようにしている。
（平成15年度から開始）平成24年度より隔年事業とし、平成25年度は実施せず。

年度	日　付	宿　泊　先	参加者
21	8月20日(木)～8月24日(月)	鳥取県　岩美町・鳥取市河原町・鳥取市鹿野町・鳥取市佐治町・若桜町・八頭町・三朝町	26家族・ 87人
22	8月18日（水）～8月22日（日）	鳥取県岩美町・鳥取市鹿野町・鳥取市佐治町・若桜町・八頭町・三朝町	16家族・ 49人
23	8月18日（木）～8月22日（月）	鳥取県岩美町・鳥取市鹿野町・鳥取市佐治町・若桜町・八頭町	29家族・102人
24	8月23日（木）～8月27日（月）	鳥取県岩美町・鳥取市鹿野町・鳥取市佐治町・若桜町・八頭町・河原町	29家族・90人

8 遠野市家族ふれあい自然体験

岩手県遠野市と武蔵野市の共同企画。豊かな自然環境の中で、都会ではできないさまざまな体験を親子で行い、家族の絆を深めるとともに、民伯や農作業等による遠野市民との交流をとおして、市民の第二のふるさと作りを図る。（平成16年度開始、平成24年度より隔年実施。平成25年度より生涯学習スポーツ課から移管。）

年度	日付	参加者
21	7月29日（水）～8月2日（日）	19家族・61名
22	8月5日（金）～8日（日）	15家族・50名
23	8月4日（金）～7日（日）	13家族・45名
25	8月23日（金）～26日（日）	18家族・61名

9 家族で楽しむ！二俣尾自然体験事業

多摩地域の身近な自然での体験を通して、家族の絆を深めるとともに自然環境に対する意識の向上を図ることを目的に実施している。

年度	日付	家族・人数
21	9月 5日、 6日	7・24、 8・26
22	9月 4日、 5日	6・19、 5・12
23	11月12日、13日	5・17、 7・21
24	9月1日、2日（雨天中止）	6・20、 －・－
25	9月 7日、 8日	5・20、6・20

児童青少年課

10 プレーパーク事業

子どもたちが自由な発想で遊び、作り上げる遊び場であるプレーパークを、境冒険遊び場公園において実施している。

年度	開設日数	来場者数
21	251	13,821
22	250	12,833
23	254	13,569
24	255	16,648
25	247	14,869

○ハバロフスク市青少年交流事業

1 ハバロフスク市青少年交流団

ロシア連邦ハバロフスク市との青少年相互派遣協定に基づき、青少年の自然体験、野外活動、国際交流を目的として、平成 4 年以降、隔年ごとに青少年の派遣・受入を実施している。

年度	派遣（受入）期間	派遣人数	受入人数	備　　考
21	－	－	－	新型インフルエンザ流行により派遣取り止め
22	8月16日～8月23日（7泊8日）	20	－	
23	8月15日～8月22日（7泊8日）	－	12	
24	8月13日～8月20日（7泊8日）	20	－	
25	8月12日～8月19日（7泊8日）	－	12	

－武蔵野市青少年自然交流使節団海外派遣事業実施要綱－

○子どもを守る家関連推進事業

子どもが安全にかつ安心して生活できるような環境作りの一環として、「子どもを守る家」の周知と、子どもに自ら身を守ることを意識づけるため、市立小学校３年生及び保護者を対象にＣＡＰワークショップを実施。

ＣＡＰワークショップ実施状況

年度	実施校数
21	9
22	9
23	9
24	9
25	9

３－２－５（決算 192 ページ）

○学童クラブ事業

1 学童クラブ事業実施状況

こどもクラブ名	定員	平均在籍数（月～金）	平均出席数（月～金）	平均出席率（月～金）	指導員配置数	開設年月日
五　　小	50	40.8	30.4	74.5%	3	昭和 39.　3.　3
三　　小	70	65.5	54.6	83.3%	4	昭和 41.　7. 15
桜　　野	100	103.1	80.8	78.3%	6	昭和 42.　1. 23
大　野　田	80	84.2	67.3	79.9%	4	昭和 42. 11. 27
境　　南	85	77.4	59.0	76.2%	4	昭和 47.　5. 10
一　　小	50	49.5	40.1	81.0%	3	昭和 49. 10. 21
千　　川	50	34.9	28.2	80.9%	2	昭和 51.　7. 26
二　　小	60	60.1	47.8	79.6%	3	昭和 54.　4.　7
四　　小	50	58.1	46.3	79.8%	3	昭和 54.　4. 23
本　　宿	40	31.2	24.8	79.6%	2	昭和 55.　4.　8
井　之　頭	60	63.6	50.5	79.3%	4	昭和 56.　4.　1
関　前　南	40	25.1	21.8	86.7%	3	昭和 59.　4.　1
					2（フリー指導員）	
合　　計	735	693.4	551.5	79.5%	43	

－武蔵野市学童クラブ条例－

児童青少年課

2 民間学童クラブ運営費補助

学童クラブ名	定員	平均在籍数（補助対象児童）	開設年月日
元気っ子のびのび	35	26	平成13．4．1
武蔵野ｅパル	35	34.7	平成21．9．1
千川さくらっこクラブ	10	13	平成22．4．1

３－２－１（決算書 184 ページ）

武蔵野市小学生の放課後施策推進協議会

第三次子どもプラン武蔵野に基づき、小学生の放課後施策に係る事業のあり方などについて協議するために設置したもの。

回	開催日	主な会議内容
第４回	H25．4.15	・平成24年度学童クラブ土曜日開所試行の検証 ・中間とりまとめに向けた討議要綱のたたき台
第５回	H25．5.13	・平成24年度学童クラブ土曜日開所試行の検証 ・中間とりまとめ骨子案
第６回	H25．６.12	・平成25年度学童クラブ土曜日開所についてのバージョンアップ案 ・平成24年度学童クラブ土曜日開所試行の検証 ・中間とりまとめ素案
第７回	H25．７．８	・平成24年度学童クラブ土曜日開所試行の検証案 ・中間とりまとめ案
第８回	H25．９．24	・武蔵野市子ども・子育て支援に関するアンケート調査（小学生児童保護者用） ・青少年問題協議会若者サポート専門部会の設置について
第９回	H25．11．５	・小学生の放課後施策推進協議会（第2期）中間とりまとめ ・平成24年度学童クラブ土曜日開所試行の検証 ・今後の討議の進め方について ・育成のあり方（新しいこども施設のガイドライン）について
第 10 回	H25．12．11	・学童クラブにおける食物アレルギーを有する児童に対するおやつ提供によるアレルギー発作の発生について ・育成のあり方について ・平成26年度運営主体の一体化の試行について
第 11 回	H26．１．22	・育成のあり方について
第 12 回	H26．２．17	・育成のあり方について
第 13 回	H26．３．６	・育成のあり方について ・企画運営会議のあり方について ・平成26年度運営主体の一本化に向けた試行について

－武蔵野市小学生の放課後施策推進協議会設置要綱－

児童青少年課

○地域子ども館事業

小学生児童の放課後対策の充実施策のひとつとして、保護者を含めた地域社会の成員が一体となって子どもを育てる考えに基づき、学校活動時間以外の学校施設等を活用し、地域の子どもたちが自由に集い、自分の考えで遊んだり考えたり、異年齢の子ども同士が交流できる安全な居場所とする。

1 参加者集計（平成14年10月より実施）　（年間延人数：人）

地域子ども館	21年度			22年度			23年度			24年度			25年度		
	教室	校庭	図書	教室	校庭	図書	教室	校庭	図書	教室	校庭	図書	教室	校庭	図書
一小あそべえ	10,954	22,846	869	11,800	24,056	1,201	11,162	22,913	651	10,774	23.966	497	8,930	21,804	516
二小あそべえ	4,144	26,306	582	5,733	24,207	586	7,013	25,693	569	7,401	24,138	475	9,170	27,345	474
三小あそべえ	13,786	327,329	617	13,511	37,589	764	12,228	38,894	765	13,340	46,385	448	13,322	51,245	545
四小あそべえ	9,602	25,557	567	11,155	23,528	517	13,514	22,612	922	14,237	24,376	887	11,668	23,612	822
五小あそべえ	7,208	19,552	617	6,944	19,409	575	9,773	19,695	562	9,673	23,811	656	9,580	23,097	517
大野田あそべえ	13,178	28,695	2,160	12,130	23,268	1,561	14,457	22,638	1,985	14,861	23,407	1,703	16,182	22,440	1,826
境南あそべえ	10,255	25,117	852	10,361	22,449	894	9,638	28,229	800	9,349	28,044	681	9,621	25,341	553
本宿あそべえ	5,140	6,889	709	3,759	6,224	374	6,873	7,447	756	9,517	9,410	824	9,314	10,248	1,203
千川あそべえ	7,116	22,850	782	7,644	23,759	668	6,450	20,814	631	5,293	16,664	471	6,266	17,688	686
井之頭あそべえ	9,707	29,659	882	10,338	27,261	975	10,043	29,771	926	9,801	28,371	945	11,717	28,061	868
関前南あそべえ	7,830	17,446	1,012	5,853	15,096	762	7,388	16,405	894	7,858	18,239	739	8,239	18,028	843
桜野あそべえ	9,867	43,547	776	9,797	43,346	959	9,896	43,392	1,117	12,178	51,951	985	12,733	46,158	1,231
計	108,787	300,793	10,425	109,025	290,192	9,836	118,435	298,503	10,578	124,282	318,762	9,311	126,742	315,067	10,084

※平成17年 4月より全小学校にて、教室・校庭・図書室開放事業を本格実施。

３－２－６（決算書194ページ）

○児童館管理運営

1 桜堤児童館年度別利用状況（詳細は『平成25年度桜堤児童館事業報告書』を参照してください）

遊びを通して、子ども達の健全育成を図ることを目的とした施設。乳幼児親子、小学生、中学生、子育てに関心のある大人を対象に、遊び及び交流の場を提供し、友達づくりを応援している。

（人）

年度	総数	利用者内訳				目的別利用内訳		地域別利用内訳		一日平均利用者数
		乳幼児	小学生	中学生	大人	一般利用	行事参加	市内	市外	
21	42,506	15,183	12,538	434	14,351	27,868	14,638	34,941	7,565	144
22	39,493	13,914	11,704	600	13,275	27,188	12,305	33,188	6,305	133
23	38,957	15,215	10,894	579	12,269	28,278	10,679	33,055	5,902	137
24	42,276	17,890	9,908	693	13,785	30,663	11,613	36,867	5,409	143
25	32,141	13,018	7,189	822	11,112	21,661	10,480	28,432	3,709	132

－武蔵野市立児童館条例－

児童青少年課

2 館外活動利用状況

(1)移動児童館コミュニティわいわい広場

児童館活動に参加しづらい地域の小学生を対象に、コミュニティセンターを利用して、各コミュニティ協議会との共催で実施。

年度	開催数（回）	参加者（人）	実施会場（コミュニティセンター）
25	9	759	関前、緑町、御殿山、西久保、吉祥寺南町、境南、本宿、けやき、吉祥寺西

(2)じどうかん演劇フェスティバル

子どもたちによい演劇作品に触れてもらい、感動体験を味わってもらうことを目的として開催。ミュージカルや舞台劇を親子で楽しんでもらう。

（人）

開催日	内　容	会　場	参加者		乳幼児	小学生	中学生	大　人
H26.1.5	「孫悟空」	武蔵野市民文化会館	合計	987	197	302	6	482

3 工事請負費

130 万円以下　　5 件　　507,780 円

130 万円超　　1 件　7,103,000 円

工事件名	場所	工事概要	金額（円）	工期
桜堤児童館内装改修工事に伴う機械設備工事	桜堤 2 丁目 1 番 29 号	空調機・2 階トイレ衛生設備・2 階工作室流し台更新工事	7,103,000	26.1.20～26.3.26

保 育 課　　【㊀子ども育成課】

［歳入］１１－１－１　保育所保育料徴収金（決算書 80 ページ）
［歳入］１３－１－１　保育所運営費（国）負担金（決算書 84 ページ）
［歳入］１４－１－１　保育所運営費（都）負担金（決算書 88 ページ）
［歳入］１４－２－２　児童福祉費補助金（決算書 90 ページ）
［歳入］１９－４－１　管外受託児保育所運営費（決算書 106 ページ）
［歳入］１９－６－５　雑入（決算書 108 ページ）

		歳　　入				
		保育料徴収金	国庫支出金	都支出金	その他収入	合　　計
管内	市 立	109, 106, 490	1, 362, 600	142, 205, 828	27, 789, 539	280, 464, 457
	民 間	264, 646, 890	225, 406, 180	320, 607, 256	－	810, 660, 326
管　外		6, 092, 000	2, 434, 535	1, 217, 268	－	9, 743, 803
合　計		379, 845, 380	229, 203, 315	464, 030, 352	27, 789, 539	1, 100, 868, 586

※保育料徴収金のうち滞納繰越分は集計せず。
※境こども園分は市で徴収していないため、集計せず。

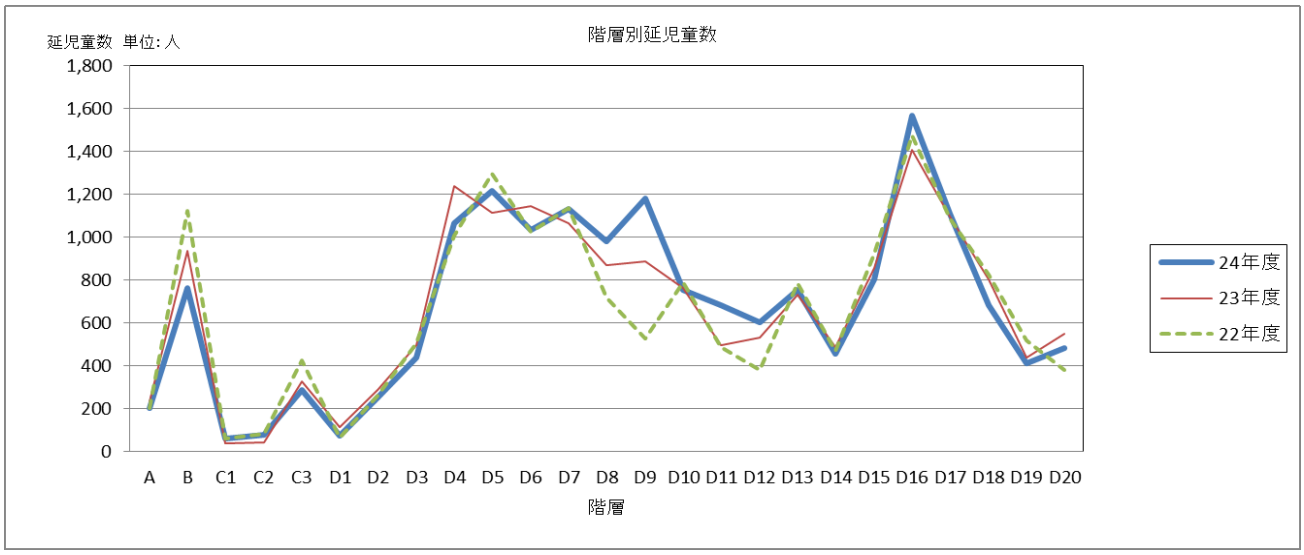

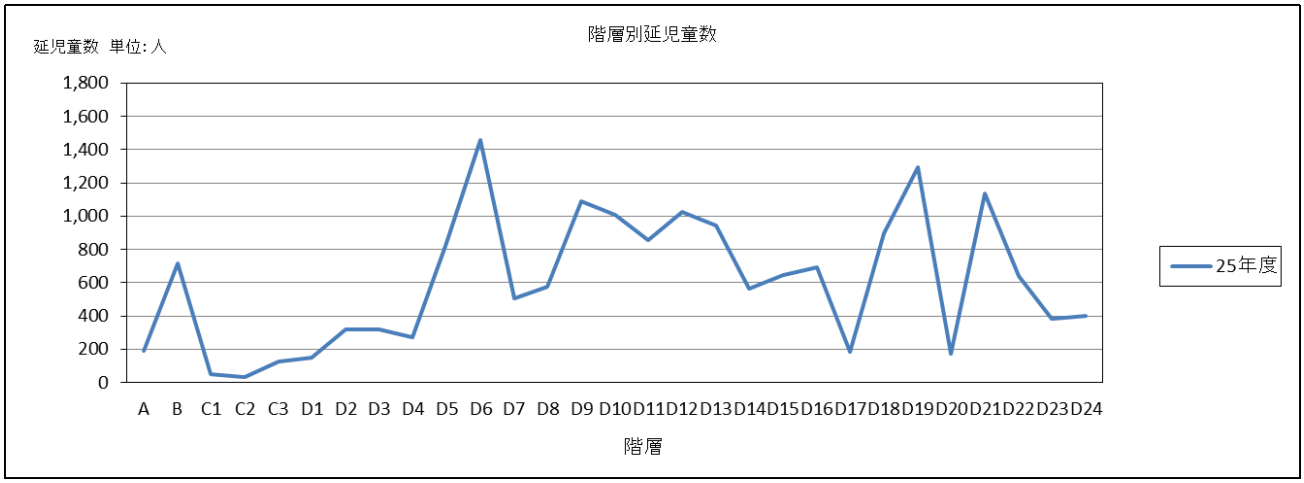

	A	B	C1	C2	C3	D1	D2	D3	D4		D5		D6	D7	D8	D9	D10	D11	D12	D13	D14	D15		D16	D17		D18	D19	D20	計
(25年度からの階層)	A	B	C1	C2	C3	D1	D2	D3	D4	D5	D6	D7	D8	D9	D10	D11	D12	D13	D14	D15	D16	D17	D18	D19	D20	D21	D22	D23	D24	
20年度	170	1,205	121	36	340	174	378	323	993		1,029		882	821	610	656	613	557	600	480	424	936		1,214	989		915	468	475	15, 409
21年度	152	1,113	73	114	296	137	290	433	854		1,233		892	799	714	721	721	538	558	601	497	897		1,314	1,020		881	639	445	15, 932
22年度	203	1, 121	60	84	425	65	262	506	1, 009		1, 298		1, 025	1, 135	718	528	788	487	379	787	467	925		1, 476	1, 089		827	520	380	16, 564
23年度	235	936	39	40	327	113	287	496	1, 239		1, 116		1, 144	1, 065	869	886	764	494	533	732	487	855		1, 410	1, 095		801	438	548	16, 949
24年度	201	761	60	79	287	74	250	438	1, 065		1, 217		1, 033	1, 131	982	1, 182	754	681	601	753	454	804		1, 570	1, 109		681	409	484	17, 060
25年度	189	718	48	30	124	151	321	318	270	840	1, 460	506	576	1, 091	1, 008	855	1, 026	946	562	648	694	184	894	1, 293	170	1, 134	642	384	398	17, 480

保育課

1 保育所入所申込み・入所状況

年　度	申込件数	入所児童数	待機児童数	入所率(%)
22	1,544	1,382	81	89.5
23	1,620	1,413	104	87.2
24	1,713	1,421	120	82.9
25	1,803	1,449	181	80.4
26	2,043	1,563	208	76.5

※管外委託分を含む。
※申込件数・待機児童数に管外受託申込分は含んでいない。
※申込件数は各年度の４月１日入所の選考対象となる申込件数であり、前年度からの継続申請分を含む。
※入所児童数は、各年度４月１日入所の児童数である。
※待機児童数については、平成 14 年１月 31 日付厚生労働省雇用均等・児童家庭局保育課長通知「雇児保発第 013100 号」に 示された新定義による数値となっている。（例：「地方公共団体における単独保育施策（いわゆる保育室・保育ママ等）で保育されている児童は待機児童数に含めない。」）
※入所率とは、入所児童数を申込件数で除した値を百分率で表したもの。

2 定員の弾力化

施 設 名	平成 25 年度　入園児童延月数						
	０歳児	１歳児	２歳児	３歳児	４歳児	５歳児	合　計
千川	－	12	－	34	36	－	82
南	－	71	－	8	9	－	88
桜堤	12	－	12	35	48	24	131
境	12	12	12	33	24	13	106
東	－	12	－	15	－	－	27
境南	－	24	24	44	23	24	139
北町	－	－	－	－	－	－	－
境南第２	－	－	11	11	－	－	22
吉祥寺	－	12	12	21	24	－	69
武蔵野赤十字	－	－	－	－	－	－	－
西久保	－	－	－	24	17	－	41
精華	－	10	－	－	－	－	10
ふじの実	－	－	24	1	3	－	28
ありんこ	－	－	9	－	－	－	9
精華第二	12	－	－	－	－	－	12
境こども園	－	－	－	－	－	－	－
合　計	36	153	104	226	184	61	764

３－２－１（決算書 184 ページ）

○認可外保育施設助成事業

1 認証保育所

施　　設　　名	管内・管外	年間延児童数	運営費(円)	開設準備経費
武蔵野プチ・クレイシュ	管 内	420	34,222,680	
風の子保育室		306	32,245,540	
すみれ保育室		266	27,226,890	
ポピンズナーサリースクール武蔵野		420	32,086,360	
かっぱの家保育所		278	24,108,920	
マミーナ武蔵野		318	29,459,190	
ポピンズナーサリースクール吉祥寺		248	23,985,850	
武蔵境すみれ保育園		303	31,294,520	
ポピンズナーサリースクール武蔵野タワーズ		403	33,400,440	
グローバルキッズコトニア吉祥寺園		205	20,548,850	
グローバルキッズ武蔵境園		－	－	30,000,000

三鷹プチ・クレイシュ	(三鷹市)	管 外	133	11,818,160	
あきやま保育室	(三鷹市)		96	9,645,840	
ビーフェアこども愛々保育園三鷹	(三鷹市)		107	10,771,400	
みたか中央通り保育室	(三鷹市)		5	452,650	
アイム（ａｉｍ）保育園	(三鷹市)		97	9,256,290	
保育園トキ	(三鷹市)		43	2,605,420	
保育園トキ三鷹駅前園	(三鷹市)		147	15,047,700	
エンゼル保育園三鷹駅前	(三鷹市)		116	12,029,960	
エトワール保育園三鷹駅前	(三鷹市)		209	20,708,180	
ポピンズナーサリースクール三鷹	(三鷹市)		56	4,704,930	
三鷹すみれ保育園	(三鷹市)		159	16,115,190	
マミーナ三鷹	(三鷹市)		32	2,599,960	
駅前コスモ保育園	(小金井市)		106	8,997,550	
小金井北プチ・クレイシュ	(小金井市)		10	609,600	
第二コスモ保育園	(小金井市)		166	13,991,760	
回帰船保育所	(小金井市)		12	683,520	
東京学芸大 学芸の森保育園	(小金井市)		4	362,120	
小田急ムックたんぽぽ園	(狛江市)		24	1,745,880	
ビーフェア田無保育園	(西東京市)		12	1,565,640	
西東京雲母保育園	(西東京市)		3	271,590	
ゆい保育園	(西東京市)		13	1,626,540	
共同保育所にんじん	(西東京市)		24	1,817,160	
ドリームキッズ東伏見保育園	(西東京市)		4	362,120	
りんごっこ駅前保育園	(東村山市)		12	1,085,760	
ソラスト東村山	(東村山市)		12	1,085,760	
ぽけっとランド国領	(調布市)		2	260,840	
アスク西国分寺園	(国分寺市)		25	2,714,750	
ポピンズナーサリースクール立川	(立川市)		17	2,017,790	
さくらっこ保育園	(国立市)		6	542,580	
ゆらりんMOMOの家	(杉並区)		12	1,085,760	
小学館アカデミーにしおぎ駅前保育園	(杉並区)		16	1,417,760	
マリア保育園	(杉並区)		9	1,174,380	
ソラスト武蔵関	(練馬区)		24	2,171,520	
幼保園ベビーサロン南台	(中野区)		12	1,565,640	
グローバルキッズ中野新橋園	(中野区)		12	1,085,760	
エデュケアセンター・ひがしなかの	(中野区)		2	181,060	
ほっぺるランド新大久保	(新宿区)		3	117,030	
北新宿雲母保育園	(新宿区)		12	1,565,640	
ぽけっとランド信濃町	(新宿区)		10	904,900	
小田急ムック成城園	(世田谷区)		2	181,060	
合　　計			4,933	455,526,390	30,000,000

－武蔵野市認証保育所運営費等補助要綱－

2 家庭福祉員

保育士等の資格を持つ者の居宅等で、3 歳未満の児童を保育する事業

家庭福祉員	年間延児童数(人)	運営費(円)
8 か所	370	37,992,000

－武蔵野市家庭福祉員（保育ママ）制度運営要綱－

保育課

3 グループ保育事業

保育士等の資格を持つ者が中心となり共同住宅の一室等において保育に欠ける児童に保育を行う事業

施　　設　　名	年間延児童数(人)	金　額(円)
とことこ保育室にことこ	187	11,607,450
ひまわり保育室みどり	121	9,196,100
ひまわり保育室さくら	120	9,672,300
どんぐり保育室	135	9,620,250
ひまわり保育室まぁーる	74	8,005,680
とことこ保育室みぃとこ	5	726,500
合　　計	642	48,828,280

－武蔵野市グループ保育事業運営要綱－
－武蔵野市緊急待機児対策グループ保育事業実施要綱－

4 病児及び病後児保育事業

保育所等に入所中の児童が病気回復期などで集団生活が困難な場合にお預かりする事業

施　　設　　名	利用児童延人数(人)	委託料(円)
病後児保育室ラポール	245	8,240,000
病児・病後児保育室プチあんず	597	7,400,000
合　　計	842	15,640,000

－武蔵野市病児及び病後児保育事業運営要綱－

5 認可外保育施設援助経費補助金

認可外保育施設の整備等に対する補助

区 分	施 設 名 等		金 額（円）	備　　考
認証保育所	家賃補助	かっぱの家保育所	3,840,000	・施設家賃補助 保育室から移行した認証保育所については月額家賃の半額を限度 それ以外の認証保育所については、市の基準に該当する施設を対象に、月額家賃を当該面積で除し、1平方メートルあたり1,500円を限度 （平成20年度から実施）
		すみれ保育室	3,180,000	
		風の子保育室	2,820,000	
		武蔵野プチ･クレイシュ	3,000,000	
		マミーナ武蔵野	3,408,000	
		ポピンズナーサリースクール吉祥寺	2,888,000	
		ポピンズナーサリースクール武蔵野タワーズ	3,228,000	
	小　　計		22,364,000	
家庭福祉員	修繕・備品購入経費	９か所	450,000	・施設の修繕及び備品購入等に要する経費の補助 １家庭福祉員当たり　50,000円（年間限度額） ・施設で児童の保育を開始するのに必要な経費の補助 １家庭福祉員当たり100,000円
	新規開設経費	１か所	100,000	
	小　　計		550,000	
合　　計			22,914,000	

－武蔵野市認可外保育施設援助経費補助金交付要綱－

6 認可外保育施設入所児童保育助成金

市内外の認可外保育施設(家庭福祉員・グループ保育室を含む）を利用している保護者に対し保育助成金を交付し、保育料の負担軽減を図る。
※平成25年度から対象児童の属する世帯の認可保育料階層区分に応じて、助成金に上限額あり。助成金の上限額は、下表【基準階層】のとおり。

区　分		階層別延人数（人）				延人数計（人）	延月数（月）	金　額（円）
		A～C	D１～D15	D16～D19	D20～D24			
管内	保育室	19	89	19	0	127	441	8,748,461
	認証保育所	38	304	177	116	635	2,467	39,670,000
	家庭福祉員	9	53	14	1	77	296	5,780,000
管外	保育室	－	－	－	－	－	－	－
	認証保育所	28	235	90	39	392	1,432	24,891,000
合　　計		94	681	300	156	1,231	4,636	79,089,461

保育課

【基準階層】

市基準階層	A・B・C１～C３	D１～D15	D16～D19	D20～D24
所得税額など	所得税額０円 市町村民税非課税	所得税額35万未満	所得税額35万以上～70万未満	所得税額70万以上
０～３歳児未満	30,000円	20,000円	10,000円	－
３歳児～５歳児	30,000円	20,000円	10,000円	10,000円
第２子加算	5,000円	5,000円	5,000円	5,000円
第３子加算	10,000円	10,000円	10,000円	10,000円

－武蔵野市認可外保育施設入所児童保育助成金交付要綱－

○緊急一時保育事業

保護者が保育にあたれない緊急時に一時保育を実施する事業

施　設　名	年間実児童数（人）	年間延児童数（人）	委託額(円)
すみれ保育室	5	58	538,000
グループ保育室にことこ	7	207	687,000
境保育園	2	7	
合　　計	14	272	1,225,000

－武蔵野市緊急一時保育事業実施要綱－

○こどもテンミリオンハウス事業

地域の人材・建物を有効活用し、地域の実情に応じた児童福祉に関する事業

運　営　実　績				運営費補助金(円)
開設日数（日）			294	9,930,400
延利用者数・組数	ひまわり事業（一時保育、人）	日　中	2,078	
		早朝・夜間	521	
		宿　泊	13	
		計	2,612	
	はあと事業（相談事業、人）		－	
	あひる事業（ひろば事業、組）		1,740	
新規登録者数	保護者（人）		187	
	子ども（人）		223	

－武蔵野市テンミリオンハウス事業実施要綱－

○登園許可証明発行

認可外保育施設入所児童の伝染性疾患に対する登園許可証明書の発行を武蔵野市医師会に委託する事業

施　設　名	年間延件数	施　設　名	年間延件数
すみれ保育室	53	境こども園	6
風の子保育室	10	ﾎﾟﾋﾟﾝｽﾞﾅｰｻﾘｰｽｸｰﾙ武蔵野ﾀﾜｰｽﾞ	9
かっぱの家保育所	10	ｸﾞﾛｰﾊﾞﾙｷﾞｯｽﾞ　ｺﾄﾆｱ吉祥寺園	6
武蔵野ﾌﾟﾁ・ｸﾚｲｼｭ	21	家庭福祉員　福田睦子	1
ﾎﾟﾋﾟﾝｽﾞﾅｰｻﾘｰｽｸｰﾙ武蔵野	7	にことこ	4
ﾏﾐｰﾅ武蔵野	9	ひまわり保育室みどり	9
ﾎﾟﾋﾟﾝｽﾞﾅｰｻﾘｰｽｸｰﾙ吉祥寺	3	どんぐり保育室	9
武蔵境すみれ	5	ひまわり保育室　　まあーる	4
家庭福祉員　武内美智子	1	ひまわり保育室 さくら	6
家庭福祉員　鈴木かすみ	1	合　　計	174

※記載のない認証保育所、家庭福祉員については、該当実績なし。

保育課

３－２－２（決算書 188 ページ）

○保育所運営委託事業

市内民間保育園及び管外保育園に入所委託する事業

施設名	年間延児童数(人)	延長保育延児童数(人)	金　額(円)			
			国基準	都基準	市加算	合　計
武蔵野赤十字	2,043	744	138,476,830	－	113,473,775	251,950,605
西　久　保	1,361	780	102,972,580	1,869,448	92,492,652	197,334,680
精　　華	415	72	65,591,470	－	56,630,540	122,222,010
ふ じ の 実	1,182	300	88,934,770	368,880	73,497,190	162,800,840
あ り ん こ	269	156	43,417,260	－	32,538,860	75,956,120
精 華 第 二	1,131	456	75,103,380	312,165	68,648,290	144,063,835
千　　川	1,216	156	85,887,950	－	69,920,760	155,808,710
北　　町	1,394	372	109,644,110	－	80,755,170	190,399,280
桜　　堤	1,282	228	89,747,770	1,308,645	68,824,905	159,881,320
東	859	276	64,424,140	－	51,144,455	115,568,595
境 南 第 ２	982	204	75,338,180	874,062	59,678,408	135,890,650
境こども園	176	72	12,221,160	－	14,684,725	26,905,885
管　外	299		22,583,730	－	3,682,750	26,266,480
合　計	12,609	3,816	974,343,330	4,733,200	785,972,480	1,765,049,010

－武蔵野市民間保育所運営費支弁要綱－
－武蔵野市民間保育所延長保育補助金交付要綱－
－武蔵野市民間保育所産休等代替職員費助成要綱－
－武蔵野市民間保育所一時保育事業補助金交付要綱－

○登園許可証明発行

民間保育園入所児童の伝染性疾患に対する登園許可証明書の発行を武蔵野市医師会に委託する事業

施　設　名	年間延件数	施　設　名	年間延件数
武蔵野赤十字	121	東	21
西久保	72	境南第２	39
精華	27	千川	37
ふじの実	66	北町	46
ありんこ	4	桜堤	55
精華第二	86	合　　計	574

○障害児保育

心身に障害のある児童を、民間認可保育所 11 園で預かる事業(25 年度より桜堤・東・境南第２は民営化)

年　齢	年間実入所人数（人）				
	21	22	23	24	25
１歳児	－	－	－	1	2
２歳児	3	1	1	1	3
３歳児	4	3	3	1	1
４歳児	2	4	3	3	2
５歳児	3	2	5	3	5
合　計	12	10	12	9	13

保育課

○認定こども園事業

短時間保育と長時間保育を同一施設内で行う事業(境こども園はH25年12月より開園)

施　設　名	境こども園
運営費補助金（短時間保育）	3,324,970円
運営費補助金（長時間保育）	18,251,204円
新設整備事業補助金	85,215,798円
その他補助金	90,532,274円(※)
合　　計	197,324,246円

※境こども園代替事業補助金
（境こども園は、平成24年11月末に建築工事請負業者が倒産したため、工事の大幅な遅れが発生した。そのため、新園舎が完成するまでの間、市民会館及び桜堤児童館の一部を借り、認可外保育施設として保育を実施した。）

３－２－４（決算書192ページ）

○市立保育園運営事業

1 入所状況

施 設 名	年間延児童数	市内延児童数	管外受託延児童数	延長保育延児童数
南	1,192	1,182	10	320
境	1,330	1,272	58	315
境南	1,363	1,307	56	272
吉祥寺	1,293	1,282	11	255
合　計	5,178	5,043	135	1,162

－武蔵野市保育の実施に関する条例－
－武蔵野市立保育園延長保育事業実施要綱－

2 障害児保育

心身に障害のある児童を、市立認可保育所4園で預かる事業(25年度より桜堤・東・境南第２は民営化)

年　齢	年間実入所人数（人）				
	21年度	22年度	23年度	24年度	25年度
0歳児	－	－	－	1	－
1歳児	－	－	3	－	1
2歳児	1	－	－	3	1
3歳児	2	4	2	1	3
4歳児	3	3	4	2	2
5歳児	7	4	3	4	2
合　計	13	11	12	11	9

－武蔵野市障害児保育実施要綱－

3 一時保育事業

さまざまな理由で保護者が保育ができない場合に一時的に児童を預かる事業

施 設 名	年間延利用人数(人)				
	21年度	22年度	23年度	24年度	25年度
桜堤	558	868	486	593	783
境南第２	481	503	701	822	833
南	943	928	979	1,076	1,071
西久保	916	1,037	1,054	975	941
精華第二	－	174	330	271	307
合　計	2,898	3,510	3,550	3,737	3,935

※桜堤・境南第２はH16.6から、南はH19.5から試行実施、西久保はH16.10から、精華第二はH22.10から実施（補助事業）

－武蔵野市一時保育事業（試行）実施要綱－

保育課

4 年末保育事業

認可保育所に在籍する児童で、年末（12 月 29 日、30 日で日曜日をのぞく）に特に保育を必要とする児童を預かる事業

施 設 名	延利用人数(人)				
	21 年度	22 年度	23 年度	24 年度	25 年度
境	25	25	17	－	－
吉祥寺	31	30	19	4	13
合　計	56	55	36	4	13

－武蔵野市年末保育事業実施要綱－

5 子育て支援事業

地域の親子が集える場を設け、保育園の持つ専門性を発揮させて、子育てを支援する事業

あかちゃんのひろば、プレママのひろばは全園実施。その他芋掘り、豆まき、プール開放等。

施設名	開催回数	延参加者数	
		大人	子ども
千川	27	117	117
南	32	163	152
桜堤	18	153	146
境	17	202	212
東	24	148	146
境南	39	302	302
北町	18	236	237
境南第２	30	132	140
吉祥寺	28	188	205
合 計	233	1641	1657

施設名	開催日程	延参加者数	
		大人	子ども
千川	毎日	39	39
南	週１回	21	21
桜堤	週１回	194	145
境	週１回	155	313
東	毎日	40	52
境南	毎日	88	122
北町	－	－	－
境南第２	毎日	10	9
吉祥寺	週１回	80	103
合 計		627	804

園庭解放

○登園許可証明発行

市立保育園入所児童の伝染性疾患に対する登園許可証明書の発行を武蔵野市医師会に委託する事業

施　設　名	年間延件数
南	32
境	39
境南	62
吉祥寺	70
合　計	203

ま ち づ く り 推 進 課

［歳入］１４－３－４（決算書98ページ）

○都市計画費委託金

1 国土利用計画法

届出の経由事務　３件

2 都市計画基礎調査

都市計画法第６条に基づく土地利用等に関する基礎調査で概ね５年ごとに、東京都が実施している。東京都の調査に合わせ、独自の土地利用現況調査及び都市計画基礎調査を実施し、社会情勢等を踏まえた都市計画やまちづくりを検討する際に必要な土地利用の経年変化等の基礎データの作成を行った。

［歳出］８－３－１（決算書230ページ）

○都市計画総務費

1 武蔵野市都市計画審議会

都市計画行政の円滑な運営を図るため、都市計画法に関する事項を調査審議する。

回	開催日	審　議　内　容
第１回	H25.9.24	議案第１号　　武蔵野都市計画公園の変更（第２・２・29 号すくすく泉公園の追加）【付議】 24 議案第７号　武蔵野都市計画特別用途地区特定土地利用地区の決定【諮問】 24 議案第１号　武蔵野都市計画高度地区の変更（建築物の高さの最高限度）【諮問】
第２回	H26.1.23	議案第２号　　武蔵野都市計画生産緑地地区の変更(生産緑地地区の一部削除)【付議】 議案第３号　　武蔵野都市計画特別用途地区特定土地利用地区の決定【付議】 議案第４号　　武蔵野都市計画高度地区の変更（建築物の高さの最高限度）【付議】
第３回	H26.3.11	議案第５号　　武蔵野都市計画住宅市街地の開発整備の方針の変更　＜東京都決定＞【諮問】 議案第６号　　武蔵野都市計画都市再開発の方針の変更　＜東京都決定＞【諮問】
視察	H26. 1.30～31	視察地：　新潟県新潟市 参加者:　委員９名　幹事２名　事務局１名 １日目:　新潟市役所にて都市計画及び景観行政、鉄道連続立体交差等に係る研修 ２日目:　駅周辺整備事業、開発事業、新潟市歴史資料館現場視察

－都市計画審議会条例－

2 まちづくり条例の運用

(1)開発調整

平成 21 年度施行のまちづくり条例に基づき、①中高層建築物（高さ 10ｍを超える等）、②特定集合住宅（15 戸以上）、③集客施設（500 ㎡以上）、④開発行為等の開発事業に対し、条例基準の遵守に加え、市のまちづくりに適した事業となるよう指導している。

項　　目		平成 21 年度	平成 22 年度	平成 23 年度	平成 24 年度	平成 25 年度
大規模土地取引の手続き	(件)	3	5	6	2	1
大規模開発事業	(件)	5	5	11	8	2
一般開発事業	(件)	19	23	30	27	24
庁内調整会議	(回)	5	6	8	6	4
市長からの意見提示	(件)	1	3	－	1	－
都市計画法に基づく開発許可の同意・協議申請	(件)	1	5	5	2	4

まちづくり推進課

(2)まちづくり委員会
　市のまちづくりに関する事項を審議し、市長の求めに応じ、市のまちづくりについて客観的な意見を述べる第三者機関。学識経験者４名以内と公募による市民３名以内で構成される。

回	開催日	主な会議の内容
第１回	H25.5.7	正副委員長選出 まちづくり条例の改正について
第２回	H25. 7.8	武蔵野市まちづくり条例の一部改正について 武蔵野都市計画高度地区における特例適用時の許可手続きについて
第３回	H25. 11.14	武蔵野市まちづくり条例の一部改正について 武蔵野都市計画高度地区と武蔵野市まちづくり委員会の関わりについて 武蔵野市まちづくり条例の運用状況について 調整会の開催状況について
調整会	H25. 7.17	武蔵野市まちづくり条例における一般開発事業に係る意見等の整理について（2件同時開催） （仮称）境南町五丁目共同住宅Ｂ棟新築工事 （仮称）境南町５丁目プロジェクト新築工事
調整会	H26. 2.4 H26. 3.5	武蔵野市まちづくり条例における一般開発事業に係る意見等の整理について （仮称）ディアスタ武蔵野Ⅱ新築工事

－まちづくり条例－
－まちづくり条例施行規則－

3 都市計画高度地区変更等高さ制限の具体化
　都市計画マスタープランにおける都市構造、土地利用、景観まちづくり等の方針に即し、地域特性を考慮した高度地区による高さ制限について検討を進めた。
　平成24年２月に高さ制限を導入するにあたっての市の基本的な考え方を示した基本方針を公表し、基本方針を基に具体的な検討を行い、都市計画素案、原案、案を取りまとめ公表した。平成26年２月に都市計画変更し、市内全域に絶対高さ制限を導入した。

H24.5.15	基本方針の公表
H24.10.15	都市計画素案の公表、市報特集号の発行
H24.10.15～ 11.12	都市計画素案の意見募集（16件）、説明会の開催（全４回、計42名参加）
H25.5.1～ 5.22	都市計画原案の意見募集（17件）、説明会の開催（全５回、計59名参加）
H25.11.15～ 11.29	都市計画案の意見募集（9件）、説明会の開催（全３回、計40名参加）
H26.2.25	都市計画変更

－都市計画法－

4 景観まちづくりの展開
　良好な住環境と調和の取れた街並みの形成を進めるため、市民やまちづくり団体との連携を図りながら、景観ガイドラインの策定を進めていくきっかけとしてシンポジウムを開催した。
　武蔵野市景観シンポジウム「身近なまちの魅力～まちづくりと景観～」（平成26年２月16日）

5 バリアフリー事業推進
(1)三鷹駅北口昇降施設維持管理
　ＪＲ三鷹駅北口に設置されているエスカレーター2基（上り・下り）、エレベーター1基の維持管理及び修繕工事を行った。運行時間は初電から終電まで。

対象（設置年）	委託内容	工事内容	光熱水費
上りエスカレーター（平成 5年）	清掃、監視、点検	・修繕計画に則った部品交換など ・上りエスカレーターについては、設置から 20 年経過したため、ドライブユニット、駆動モーター他の大規模改修工事を行った。	運行及び照明に係る電気料
下りエスカレーター（平成18年）			
エレベーター　　（平成18年）			

(2)公共サイン及びバリアフリー関連
　「武蔵野市公共サインガイドライン」（平成24年４月）に基づき、平成26年度設置予定である吉祥寺駅北口駅前広場総合案内板に係る盤面作成を行った。

まちづくり推進課

８－３－２（決算書 232 ページ）
○街路事業費
1 連続立体交差事業

(1)事業概要

鉄道に交差する道路の渋滞解消、鉄道道路の安全確保及び南北一体化のまちづくりを推進する。

事　業　規　模	連立事業	ＪＲ中央本線　延長　　約 13.1ｋｍ（うち武蔵野区間 1.6km） 西武多摩川線　延長　　約 0.85ｋｍ
	付属街路事業	延長　約 320m　　計画幅員　6.0～13.0m（武鉄中付 1 号線） 延長　約 300m　　計画幅員　10.5m（武鉄中付 2 号線）
事　業　箇　所	連立事業	ＪＲ中央本線　三鷹～立川間 西武多摩川線　武蔵境駅付近
	付属街路事業	武蔵野市境 1～2 丁目地内
事　業　期　間	連立事業	平成 7 年度から平成 25 年度
	付属街路事業	平成 9 年度から平成 24 年度（武鉄中付 1・2 号線）
	基金積立金	平成元年度から平成 16 年度（平成 17 年度より取崩し）
事　業　状　況	連立事業	平成 25 年度末累計負担額　　約 46 億 2 千万円
	付属街路事業	平成 25 年度用地買収面積　　平成 24 年度までで買収完了
	基金積立金	平成 25 年度末累計積立額　　約 1 億 9 千万円

－都市計画法・道路法・鉄道連続立体交差化整備基金条例－

(2)関係協議会

協　議　会　名	実　施　日	内　容
多摩地域都市モノレール等建設促進協議会総会	H25. 7.29	多摩地域の新しい交通ネットワークの形成と事業促進行動
三鷹・立川間立体化複々線促進協議会総会	H25. 7.29	連続立体交差事業と沿線まちづくり事業の促進
全国連続立体交差事業促進協議会　第 45 回連続立体交差事業研究会	H25. 7.18	連続立体交差事業及び関連事業の促進
ＪＲ中央本線（三鷹駅～立川駅間）他連続立体交差事業協議会及び幹事会	H25. 5.14	連続立体交差事業の実施にあたり、周辺市街地整備等関連事業との調整を図る
ＪＲ中央本線（三鷹駅～立川駅間）他連続立体交差事業連絡調整部会	H25. 5. 7	連続立体交差事業の実施にあたり、周辺市街地整備等関連事業と事前調整を図る
ＪＲ中央本線（三鷹駅～立川駅間）連続立体交差事業高架下利用検討会（第 13 回）	H25. 3.28	連続立体交差事業により発生した高架下空間の利用について関連事業との調整を図る
東京都連続立体交差事業促進協議会総会（第 5 回）	H25. 6.17	都内で実施される連続立体交差事業及び関連事業の推進

８－３－５（決算書 236 ページ）
○建築審査会の運営
1 建築審査会の開催

5 回開催

2 同意議案（詳細は『平成 25 年度　建築指導課の事業概要』を参照してください）

接道義務緩和 4 件、道路内の建築制限の許可 2 件、他 1 件、計 7 件

－建築基準法・建築審査会条例－

吉 祥 寺 ま ち づ く り 事 務 所

８－３－３（決算書234ページ）
〇吉祥寺駅周辺開発事業費

1 吉祥寺方式物流対策事業

吉祥寺のまちづくりの一環として包括的な都市内物流対策に取り組み、吉祥寺のまちづくり及び社会貢献に資することを目的として設置された吉祥寺方式物流対策委員会が自立し、継続的かつ円滑に運営できるよう、委員会を3回開催した。また、荷さばき対策のPR活動として地元商業者等と協働で荷さばきルール徹底週間を2回実施した。
※吉祥寺方式＝協議会方式による包括的な荷さばき対策の実現

2 吉祥寺駅改良整備事業

回遊の骨格軸を明確化するため、JR吉祥寺駅改良事業及び京王吉祥寺駅のビル建替え事業にあわせて、駅南北自由通路の拡幅・直線化の整備とともに、北口駅舎全面の顔作り（歩行環境整備（庇設置））を行った。

3 吉祥寺駅周辺整備計画

建物更新に係る課題を把握し、老朽化が進んでいる建物のリニューアルや共同ビル化等の誘導方策等の検討を行うため、現況特性の把握と課題の整理、数パターンのシミュレーションを行う「駅前高度利用商業地域リニューアルまちづくり基礎調査」を実施した。

4 吉祥寺駅北口駅前広場整備事業

平成23年度より「吉祥寺駅前交通体系検討会議」を設置し、北口駅前広場の機能の見直し・更新について、バスベイやタクシープールを含めて検討を行ってきた。平成25年度には北口駅前広場の環境整備と一部バリアフリー化整備を行い、来街者及びバス利用者が安全で快適に歩行できる空間を確保した。

武蔵境開発事務所

８－３－４（決算書 234 ページ）

○一般管理費

1 保守管理及び業務委託

件　　名	業　務　内　容	金 額(円)
武蔵境駅舎連続施設壁面緑化等維持管理委託	武蔵境駅の南口に完成している連続施設の植栽管理、清掃等を行う。	3,539,242
都市開発記録映画撮影委託	武蔵境駅周辺整備に関わる工事や出来事を映像で記録する。	220,500

2 第７回武蔵境ピクニック

武蔵境南北の市民交流と地域の活性化を図ることにより、住みよい「まちづくり」に寄与するため。

開催日	会　　場	実　施　内　容	来場者数(人)
H25. 5.18	境南ふれあい広場公園	スタンプラリーショッピング、各国料理の模擬店、吹奏楽、ダンス、和太鼓、合唱他	約 7,000

－武蔵野市まちづくり補助金交付要綱－

○都市計画道路３・３・２３号線事業

・武蔵境駅北口広場用地買収のための補足測量を行った。
・電線類地中化、雨水排水管及び広場修景施設等に関わる基本及び詳細設計を行った。
・警視庁及び交通事業者と協議、調整を継続的に行った。
・バス停を移動するための仮整備工事を行った。

件　　名	委託・工事概要	金 額(円)
調査検査委託	武蔵境駅周辺補足測量委託	477,750
業務委託	武蔵境北口広場ＣＢＲ試験調査委託	1,575,000
	武蔵境駅北口広場電線共同溝詳細設計委託	4,725,000
	武蔵境駅北口管渠詳細設計委託	3,622,500
	武蔵境駅北口広場道路修正設計委託	1,417,500
	武蔵境駅北口広場修景施設基本設計委託	2,971,500
	武蔵境駅周辺まちづくり説明会支援委託	430,500
道路改修　等	武蔵境駅北口広場整備工事　（前払金）	56,400,000
	武蔵境駅北口広場整備に伴う仮バス停整備工事	28,350,000
	武蔵境北口駅前広場試掘工事	5,460,000

130 万円以下の工事件数　6 件

工　　種	件数	工　事　概　要	金 額(円)
道路改修　等	6	広場周辺の維持補修工事 （誘導ブロック補修、バス停上屋撤去　等）	3,828,300

－都市計画法、道路法、電線共同溝法－

○区画道路整備事業

適正な土地利用の促進と防災機能の向上を図るための区画道路整備事業。
・市道第 262・263・268 号線の用地買収に関わる補足測量を行った。
・水路敷境界確定に関わる調査、測量を行った。

件　　名	委託・工事概要	金 額(円)
調査検査委託	水路敷境界確定等追加測量委託ほか 4 件	1,881,600
道路改修工事	境二丁目地内交通安全施設設置工事	855,750
	境一丁目 2 番先舗装補修工事	242,550

－道路法－

説明会

開催日	会　　場	説　明　概　要	来場者数(人)
H25. 9.18	スイング　11F	・武蔵境駅北口広場整備変更プラン(案)について ・駅周辺道路の交通開放について	95
H26. 3.11	スイング　10F	・仮バス停整備の概要について ・都市計画道路 3・4・27 号線整備の概要について ・市道第 312 号線(武鉄中付 3)及び交差道路の開放について	56

－道路法－

○武蔵境駅舎周辺環境整備事業

1 武蔵境駅舎連続施設(北側)の新築

契約確定日　　平成 24 年 12 月 20 日　　契 約 金 額　　475,650,000 円(平成 25 年度債務負担)
工　　期　　平成 24 年 12 月 21 日～平成 26 年 3 月 14 日

件　　名	委　託・工　事　概　要	金 額(円)
業務委託	武蔵境駅周辺環境整備事業委託（駅場協の側面支援等）	976,500
	武蔵境駅舎連続施設（北側）新築工事に伴う工事監理業務委託	2,280,000
施設建設工事費	武蔵境駅舎連続施設(北側)新築工事	245,650,000
	武蔵境駅舎連続施設（北側）新築に伴う周辺整備工事	30,870,000
補償金	武蔵境駅南口配水小管布設替工事	3,341,100

－建築基準法－

2 「武蔵境駅舎・広場・街づくり協議会」への側面支援

4 月	ふれあい花壇植栽（4/26）
6 月	三役会（6/4）、役員会(6/11)
7 月	第 17 回総会(7/5)
9 月	役員会（9/12）
10 月	役員会（10/28）
11 月	三役会(11/8)、役員会(11/25)
12 月	活動報告会(12.6)

○都道 123 号線拡幅整備事業

東京都の新みちづくり・まちづくりパートナー事業による都受託事業

・継続路線　　H25.10.01 相互交通開放
・新規路線　　H26.01.07 道路予定地の買収契約　（ＪＲ用地 202.88 ㎡）
　　電線共同溝（北側）設置工事

－道路法－

交 通 対 策 課

８－１－２（決算書224ページ）

○一般管理経費

1 交通安全対策関係

(1)広報、啓発活動

広報車による啓発活動	8回	交通安全運動PR、交通安全日PR（※）
市　　報	4回	交通安全運動行事、交通安全PR
立看板設置、取替	40個	
交通安全ポスター掲出	400枚	
交通安全横断幕の掲出	6枚	交通安全運動PR（３カ所春・秋運動期間中）

※交通安全運動期間中の実働日数

(2)市立小学校自転車点検、自転車安全教室

実　施　期　間	実　施　校		点　検　整　備　台　数		
	点検整備	安全教室	合　　格	修　理	合　　計
6月25日～10月9日	12	8	1,047	64	1,111

2 東京都市町村民交通災害共済

(1)組合組織市町村(26市13町村)

八王子市、立川市、武蔵野市、三鷹市、青梅市、府中市、昭島市、調布市、町田市、小金井市、小平市、日野市、東村山市、国分寺市、国立市、西東京市、福生市、狛江市、東大和市、清瀬市、東久留米市、武蔵村山市、多摩市、稲城市、羽村市、あきる野市、瑞穂町、日の出町、檜原村、奥多摩町、大島町、利島村、新島村、神津島村、三宅村、御蔵島村、八丈町、青ヶ島村、小笠原村

(2)広報活動

件　　名	件　　数	備　　考
市　　報	1 回	加入促進
交通災害共済のしおり	71,200 枚	加入促進　加入申込書付チラシの各戸配布
交通災害共済のしおり	5,500 枚	案　　内　加入受付窓口
交通災害共済特別加入等の案内	14,000 枚	案　　内　該当者

その他、ポスターを市広報掲示板、市庁舎、市政センター、コミュニティセンター等に掲示

(3)加入状況

	一般加入(人)	特　別　加　入　(人)			合計(人)	会費(円)
		小中学生	心身・精神障害者	消防団員		
合　計	4,932	8,893	4,700	260	18,785	9,563,550

(4)見舞金支払状況

等　級	1	2	3	4	5	6	支払件数計	支払金額(円)
件　数	－	－	2	11	8	13	34	1,940,000

※平成21年度より10等級制から６等級制へ改正

－東京都市町村民交通災害共済条例－

○交通安全施設整備事業

1 交通安全施設に関する主な工事等

①130万円超工事

件名	概要	工事金額（円）	工期
市道第99号線交通安全施設改修工事	区画線、自発光式道路鋲及び自	1,651,650	H26. 1.31
市道第104号線交通安全施設改修工事	転車ストップマークの改修工事	2,614,500	～ 3.12

②130万円以下工事

件　　名	件　数	金　額　(円)
交通安全施設整備工事	21	18,666,900

2 委託料

件　　名	金　額　(円)
生活道路等交通量・速度調査委託	495,600
大正通り交通量調査委託	987,000

交通対策課

○自転車対策事業

1 自転車等駐車対策協議会

自転車等の駐車対策に関する重要な事項について、調査審議を行う協議会。

回	開催日	主な会議内容
平成25年度 第１回	H25.8.21	協議事項 1)武蔵野市における放置自転車対策等の取り組みについて 2)放置自転車等の現況について 3)自転車安全利用について
平成25年度 第２回	H26.2.20	協議事項 1)武蔵野市における放置自転車対策等の取り組みについて （停留台数調査結果報告） 2)武蔵境駅周辺における駐輪場の整備予定について

－武蔵野市自転車等の適正利用及び放置防止に関する条例－

2 第30回駅前放置自転車クリーンキャンペーン行事

歩行者の通行を阻害し、美観を損ねている放置自転車問題を広く都民に訴えるために、諸機関が協力して年に１回開催する。

実施期間	H25.10.22～10.31
自転車撤去	210台
市報掲載	1 回

－第30回駅前放置自転車クリーンキャンペーン実施大綱－

3 自転車対策関係における主な工事等

自転車等の利用環境の整備を図る。

件名	件数（件）	金額（円）
市内自転車駐車場維持工事費	10	3,831,660

－武蔵野市自転車等の適正利用及び放置防止に関する条例－

4 主な委託料

自転車等の安全利用の促進、放置防止、撤去返還に係る業務委託。

件名	金額（円）
自転車等の放置防止指導業務委託 （撤去自転車等の保管及び返還業務含む）	201,059,817
自転車駐車場管理運営委託	47,136,168
自転車安全利用講習会運営業務委託	10,803,450

－武蔵野市自転車等の適正利用及び放置防止に関する条例－

5 自転車等の放置防止指導員

まちの景観等の向上及び、快適な歩行空間の確保のため放置防止指導員による啓発を行う。

駅名	人員（/日）	備考
吉祥寺駅周辺	17～21人	シンテイ警備㈱
三鷹駅北口周辺	2～4人	
武蔵境駅北口周辺	2～5人	
武蔵境駅南口周辺	2～7人	

－武蔵野市自転車等の適正利用及び放置防止に関する条例－

6 自転車撤去（ミニバイクの撤去を除く）

まちの景観等の向上及び、快適な歩行空間の確保のため道路等に放置された自転車の撤去を行う。

年度／駅名	平成21年度		平成22年度		平成23年度		平成24年度		平成25年度	
	日数	台数	日数	台数	日数	台数	日数	台数	日数	台数
吉祥寺駅周辺	224	14,608	209	13,826	201	11,427	184	6,229	209	4,858
三鷹駅北口周辺	93	2,962	81	1,617	94	1,388	134	1,562	117	709
武蔵境駅周辺	119	7,886	107	7,982	110	4,835	116	3,553	144	2,441
市内長期放置	77	394	73	242	86	488	89	402	93	425
合計	513	25,850	470	23,667	491	18,138	523	11,746	563	8,433

※日数は、撤去した延べ回数。午前１回・午後１回、異なる駅で撤去した場合は２日とみなす。

－武蔵野市自転車等の適正利用及び放置防止に関する条例－

交通対策課

7 放置自転車の返還及び処分（ミニバイク除く）

年度	返　　還	処　　分	売　　却	撤去に伴う通知送付数
21	19,061	2,112	6,398	9,416
22	17,621	2,208	5,318	8,308
23	12,895	2,064	4,328	7,026
24	7,581	1,772	2,977	5,659
25	5,465	1,403	2,346	4,279

－武蔵野市自転車等の適正利用及び放置防止に関する条例－

8 自転車、バイク停留台数調査

平成25年度調査

調 査 日　　10月4日（吉祥寺駅）、10月8日（三鷹駅）、10月10日（武蔵境駅）

調査時間　　10時～11時、15時～16時

10時～11時　　（台）

	停留台数		駐車場内		道路上	
	自転車	バイク	自転車	バイク	自転車	バイク
吉祥寺駅周辺	9,805	217	9,736	207	69	10
三鷹駅北口周辺	6,381	82	6,324	76	57	6
武蔵境駅周辺	7,718	182	7,660	180	58	2
合　　計	23,904	481	23,720	463	184	18

15時～16時　　（台）

	停留台数		駐車場内		道路上	
	自転車	バイク	自転車	バイク	自転車	バイク
吉祥寺駅周辺	10,950	278	10,809	258	141	20
三鷹駅北口周辺	6,969	92	6,889	83	80	9
武蔵境駅周辺	8,206	226	8,116	224	90	2
合　　計	26,125	596	25,814	565	311	31

9 自転車駐車場使用状況

①吉祥寺自転車駐車場(収容台数：864台)

年度	自転車使用台数（月極）			自転車使用台数（日極）
	一　般	学　生	計	
21	7,278	2,694	9,972	48,235
22	7,338	2,634	9,972	53,883
23	7,577	2,395	9,972	52,370
24	7,821	2,151	9,972	52,545
25	7,899	2,073	9,972	51,861

②武蔵境駅北口第二自転車駐車場(収容台数：自転車1,051 台、ミニバイク50台)

年度	自転車使用台数（月極）			ﾐﾆﾊﾞｲｸ（月極）	自転車使用台数（日極）	ﾐﾆﾊﾞｲｸ（日極）
	一　般	学　生	計			
21	8,109	2,872	10,981	441	50,057	3,572
22	8,185	2,777	10,962	438	59,287	3,363
23	8,445	2,540	10,985	449	64,472	3,531
24	8,440	2,600	11,040	448	67,390	4,653
25	8,582	2,526	11,108	447	67,798	4,121

③武蔵境駅北口暫定自転車駐車場(収容台数：自転車1,940台、ミニバイク65台)

年度	自転車使用台数（月極）			ﾐﾆﾊﾞｲｸ（月極）	自転車使用台数（日極）	ﾐﾆﾊﾞｲｸ（日極）
	一　般	学　生	計			
21	12,245	6,114	18,359	540	148,760	6,676
22	12,429	5,929	18,358	540	143,403	5,092
23	12,712	5,648	18,360	540	143,697	4,175
24	12,916	5,207	18,123	531	139,148	5,180
25	12,936	5,067	18,003	526	126,466	4,530

－武蔵野市有料自転車駐車場条例－

交通対策課

10自転車安全利用講習会

武蔵野市自転車安全利用促進検討委員会の提言の実現に向け、自転車利用者に正しい交通ルールを周知徹底し、マナー向上を図るため、自転車安全利用講習会を開催する。一般向け以外に、市内企業・団体等を対象に特別開催の出張講習会も行う。

※合計については、各講習会とも事業を開始した平成20年度からの総計である。

各講習受講者数　（単位：人）

年度	一般講習	特別講習	スタント講習	計
21	1,953	951	584	3,488
22	1,690	312	1,655	3,657
23	1,414	253	967	2,634
24	946	653	860	2,459
25	1,143	839	804	2,786
合計	8,096	3,351	5,408	16,855

11ＴＳマーク付帯保険の助成

自転車安全利用講習会の認定者（市民）にＴＳマーク付帯保険に係る費用の一部を助成し、自転車の定期的な点検及び整備を促進するとともに、自転車に係る交通事故による被害者の救済に資する。

（平成25年度　助成　142件、142,000円）

－武蔵野市ＴＳマーク付帯保険助成要綱－

12再生自転車海外譲与

撤去した放置自転車で引き取りのなかった自転車を有効活用するために、再生自転車海外譲与自治体連絡協議会を通じて海外へ譲与する。（平成４年度より譲与総計　6,662台）

年度	台数	海外譲与場所
21	300	スリランカ、アフガニスタン、カンボジア、モンゴル、ザンビア、タンザニア
22	300	スリランカ、ザンビア、タンザニア、マラウイ、パプアニューギニア
23	200	ザンビア、ガーナ、リベリア
24	275	アフガニスタン、ベナン、タンザニア、カンボジア、ガーナ
25	250	カンボジア、リベリア、アフガニスタン

13被災者支援

東日本大震災被災者支援のため、撤去した放置自転車で引き取りのなかったものを点検整備し被災者へ貸与。市内に避難してきた方への自転車の貸し出し（23年度～：のべ25台）

日付	台数	被災元自治体
H25. 4～H26.3	2	福島県福島市

14自転車駐車場の整備

公益財団法人自転車駐車場整備センターと協定を結び、１駅１箇所の自転車駐車場の整備、改修を行った。管理・運営は同センターが行い、近接する駐輪場と一体管理している。

①有料駐輪場の新設

名称	収容台数（台）	開設(年月)	主な整備内容
武蔵境駅南第２自転車駐車場	自転車（一時）985台	H25.7	ｹﾞｰﾄ設置、舗装･照明、屋上緑化 短時間無料制度導入･ICｶｰﾄﾞ導入 満空表示板

※市建設負担金はいずれの施設もなし

②有料駐輪場の改修

※改修工事なし

○違法駐車対策事業

1 吉祥寺駅周辺交通問題協議会

武蔵野市違法駐車の防止に関する条例第8条、同施行規則第4条に基づく公共的団体。違法駐車防止、放置自転車の解消、交通マナー向上等のための広報、啓発活動を行う。

会　議　名	回　数
幹　　事　　会	1

交通対策課

○ムーバス運行事業

1 ムーバス有料乗客数

交通空白・不便地域を解消し、高齢者をはじめ市民の方々に気軽に安全にまちに出ていただくことを目的に、市が民間バス事業者（1・2・4・6号路線：関東バス㈱、3・5・7号路線：小田急バス㈱）に運行を依頼して走らせているコミュニティバス。

※合計については、各路線とも運行開始日からの総計である。

（単位：人）

	吉祥寺東循環（1号路線） 運行開始日：平成7年11月26日			吉祥寺北西循環（2号路線） 運行開始日：平成10年3月8日		
	乗客合計	1日平均	1便平均	乗客合計	1日平均	1便平均
平成21年度	381,905	1,046.3	23.3	642,996	1,761.6	29.1
平成22年度	360,786	988.5	22.0	599,037	1,641.2	27.1
平成23年度	389,471	1,064.1	20.4	601,276	1,642.8	27.1
平成24年度	411,301	1,126.9	21.3	613,303	1,680.3	27.8
平成25年度	403,963	1,106.7	20.9	611,593	1,675.6	27.7
合　　計	7,383,756	1,101.9	24.1	10,239,061	1,744.9	29.9

	境南東循環（3号路線） 運行開始日：平成12年11月26日			境南西循環（3号路線） 運行開始日：平成12年11月26日		
	乗客合計	1日平均	1便平均	乗客合計	1日平均	1便平均
平成21年度	191,277	524.0	12.5	290,403	795.6	18.9
平成22年度	194,178	536.4	12.8	286,311	797.5	19.0
平成23年度	197,775	540.4	12.9	292,087	798.1	19.0
平成24年度	206,834	566.7	13.5	265,832	728.3	18.4
平成25年度	204,759	562.5	13.4	237,848	653.4	17.2
合　　計	2,441,347	501.2	11.9	3,845,485	790.0	19.0

	三鷹駅北西循環（4号路線） 運行開始日：平成14年3月23日		
	乗客合計	1日平均	1便平均
平成21年度	300,462	823.2	21.7
平成22年度	298,025	816.5	21.5
平成23年度	286,606	783.1	20.6
平成24年度	283,906	777.8	20.5
平成25年度	273,515	749.4	19.8
合　　計	3,655,808	838.3	21.8

	境西循環（5号路線） 運行開始日：平成16年11月27日			境・東小金井線（5号路線） 運行開始日：平成17年5月29日		
	乗客合計	1日平均	1便平均	乗客合計	1日平均	1便平均
平成21年度	262,024	717.9	12.4	187,503	513.7	17.7
平成22年度	272,509	759.1	13.1	189,104	526.8	18.2
平成23年度	270,912	740.2	12.8	192,413	525.7	18.1
平成24年度	277,204	766.1	13.2	186,791	511.8	17.6
平成25年度	276,740	760.3	13.1	200,140	549.8	19.0
合　　計	2,724,505	800.1	13.8	1,659,043	513.5	17.8

	三鷹・吉祥寺循環（6号路線） 運行開始日：平成19年4月1日			境・三鷹循環（7号路線） 運行開始日：平成19年4月1日		
	乗客合計	1日平均	1便平均	乗客合計	1日平均	1便平均
平成21年度	243,612	667.4	15.5	120,446	330.0	11.4
平成22年度	261,856	717.4	16.7	123,884	345.1	11.9
平成23年度	263,887	721.0	16.8	127,754	349.1	12.0
平成24年度	274,707	752.6	17.5	130,344	357.1	12.3
平成25年度	280,955	769.7	17.9	131,510	361.3	12.5
合　　計	1,777,180	695.0	16.2	856,401	335.8	11.6

	全路線の合計	
	乗客合計	1日平均
平成21年度	2,620,628	7,179.7
平成22年度	2,585,690	7,128.5
平成23年度	2,622,181	7,164.5
平成24年度	2,650,222	7,267.6
平成25年度	2,621,023	7,188.7
合　　計	34,582,586	7,320.7

（平成26年3月末現在）

2 ムーバス収支

（単位:人、円）

年度		乗客数	運行収入	運行経費 （事業者経費）	補助金 （市負担）
21	1・2・4・6号	1,568,975	144,229,792	176,396,577	32,166,785
	3・5・7号	1,051,653	96,750,065	109,770,795	8,136,059
	計	2,620,628	240,979,857	286,167,372	40,302,844
22	1・2・4・6号	1,519,704	140,660,138	175,539,075	34,878,937
	3・5・7号	1,065,986	97,855,346	112,751,186	10,312,347
	計	2,585,690	238,515,484	288,290,261	45,191,284
23	1・2・4・6号	1,541,240	142,625,414	184,638,355	42,012,941
	3・5・7号	1,080,941	99,014,555	124,205,426	20,245,523
	計	2,622,181	241,639,969	308,843,781	62,258,464
24	1・2・4・6号	1,583,217	145,771,556	181,571,902	35,800,346
	3・5・7号	1,067,005	98,718,504	119,313,359	16,435,994
	計	2,650,222	244,490,060	300,885,261	52,236,340
25	1・2・4・6号	1,570,026	146,194,267	180,457,836	34,263,569
	3・5・7号	1,050,997	97,746,537	108,675,682	7,899,914
	計	2,621,023	243,940,804	289,133,518	42,163,483

※1・2・4・6号路線は関東バス㈱、3・5・7号路線は小田急バス㈱に運行を依頼し、運行収支の赤字分をそれぞれ市が補助。運行収支に黒字が出た場合、運行事業者が黒字額の２分の1を市に寄付。なお、3・5・7号路線の補助金額は、境・東小金井線の赤字分の小金井市負担分（4割）を除いた額、境・三鷹循環の赤字分の三鷹市負担分（3割）を除いた額である。また、従来バス車両は市が購入していたが、平成19年度よりバス会社が購入し、減価償却費として運行経費に計上する方法に変更した。

交通対策課

3 ムーパーク利用状況

①旧ムーパーク：ムーバス2号路線吉祥寺北西循環　28番ポケット広場バス停隣接

（単位:台）

	収容台数	利用台数合計	１日平均
21年度	71	22,843	62.6
22年度	71	21,409	58.7
23年度	71	22,619	61.8
24年度	71	7,682	63.0

※平成24年７月31日をもって閉場した。

②新ムーパーク：ムーバス6号路線三鷹・吉祥寺循環　6番武蔵野税務署南バス停隣接

（単位:台）

	収容台数	利用台数合計	１日平均
24年度	40	9,707	53.3
25年度	40	20,547	56.3

※平成24年10月1日より開設。事業主体は吉祥寺ムーバスアンドパーキング事業運営協議会

4 ムーバス運行事業における主な工事等

130万円以下工事

件　　名	件　数	金　額　（円）
ムーバス施設等改修工事	2	1,269,450

5 委託料

件　　名	金　額　（円）
ムーバス１・３号路線改善、実検討調査委託	1,890,000
大正通り交通整理員・交通指導員業務委託	9,908,640
宮前通り他交通整理員業務委託	965,790

6 武蔵野市地域公共交通活性化協議会

地域公共交通の活性化及び再生に関する法律（平成19年法律第59号）、道路運送法（昭和26年法律第183号）の規定に基づく公共的団体。市内の各地域の旅客輸送需要に即した効率的な輸送サービスを実現するために、武蔵野市地域公共交通総合連携計画を策定し、連携計画に位置付けられた事業を実施する。

会　議　名	回　数
協　議　会	1
分　科　会	1

住 宅 対 策 課

［歳入］１２－１－２（決算書 82 ページ）
［歳出］　３－１－３（決算書 172 ページ）

○福祉型民間アパート借上事業

1 福祉型住宅戸数

住　宅　名	戸　数	備　　考
武蔵野三宝苑	27	高齢者用
アーバン武蔵野	10	高齢者用
グランドハイツ	18	高齢者用
武蔵野清岳苑	38	高齢者用 31 戸、障害者用 3 戸、ひとり親世帯用 4 戸
シティハウス吉祥寺	13	高齢者用
クレベール	10	高齢者用
ルミエール	16	高齢者用
シュロス武蔵野	28	高齢者用 20 戸、障害者用 5 戸、ひとり親世帯用 3 戸
エルベセッタ田家	21	高齢者用
合　　計	181	

－武蔵野市福祉型住宅管理条例－

2 福祉型住宅維持修繕工事

130 万円以下	15 件	3,371,077 円
130 万円超	－件	－円

3 福祉型住宅使用料収納状況

福祉型住宅使用料

区分／年度	調　定　額		収入済額		還付未済額		調定に対する収入割合		不納欠損額		収入未済額	
	金額（円）	件数	金額（円）	件数	金額（円）	件数	金額（%）	件数（%）	金額（円）	件数	金額（円）	件数
現年度	37,862,300	2,055	37,728,700	2,050	－	－	99.64	99.75	－	－	133,600	5
滞納繰越	2,735,325	116	84,775	4	－	－	3.09	3.44	－	－	2,650,550	112
合　計	40,597,625	2,171	37,813,475	2,054	－	－	93.14	94.61	－	－	2,784,150	117

4 福祉型住宅入居者募集

	申込区分	募集戸数(戸)	応募人数(人)	入居戸数(戸)
H25. 5 月	高齢者用	9	70	6
	障害者用	1	7	1
	ひとり親	1	1	1
H25.11 月	高齢者用	8	73	8
	ひとり親	1	7	1

住宅対策課

［歳入］１２－１－４（決算書 82 ページ）

［歳出］　８－４－１（決算書 238 ページ）

○市営住宅維持管理

1 市営住宅戸数

住宅名	関前住宅	北町第１住宅	桜堤住宅	北町第２住宅 １号館	北町第２住宅 ２号館	合計
戸　数	24	14	24	24	24	110

－武蔵野市市営住宅条例－

2 市営住宅保守（委託）

件　　名	住　宅　名	実施時期	委託金額(円)
増圧給水設備点検	北町第1・2、関前、桜堤住宅	H25.9月実施	78,750
昇降機メンテナンス業務	北町第1、桜堤住宅	毎月実施	1,171,800
消防用設備保守点検	各市営住宅	H25. 9月、H26. 3月実施	123,375

3 市営住宅維持修繕工事

130 万円以下	12 件	2,784,075 円
130 万円超	－件	－円

4 市営住宅使用料収納状況

市営住宅使用料

区分／年度	調　定　額		収入済額		還付 未済額		調定に対する 収入割合		不納欠損額		収入未済額	
	金 額 (円)	件数	金 額 (円)	件数	金額 (円)	件数	金額 (%)	件数 (%)	金額 (円)	件数	金 額 (円)	件数
現 年 度	38,729,400	1,302	38,273,000	1,284	－	－	98.82	98.61	－	－	456,400	18
滞納繰越	3,497,495	124	785,700	27	－	－	22.46	21.77	－	－	2,711,795	97
合　　計	42,226,895	1,426	39,058,700	1,311	－	－	92.49	91.93	－	－	3,168,195	115

5 市営住宅入居者募集

	申込住宅	募集戸数(戸)	応募人数(人)	入居戸数(戸)
H25. 5 月	北町第二	2	87	1
H26. 2 月	北町第二	2	68	2

6 都営住宅・都民住宅・地元割当入居者募集

(1)都営住宅　地元割当シルバーピア募集

	申込住宅	区分・募集戸数(戸)	応募人数(人)	入居戸数(戸)
H25. 8 月	八幡町	単身用　2	68	2
		2 人用　1	15	1

(2)都営住宅申込書配布事務

公募時期	募　　集　　名	申込書配布部数
H25. 5月	家族向・単身者向住宅、定期使用住宅	1,176
H25. 8月	シルバーピア、単身者向住宅	585
H25. 8月	ポイント方式	726
H25.11月	家族向・単身者向住宅、定期使用住宅	1,202
H26. 2月	シルバーピア、単身者向住宅	723
H26. 2月	ポイント方式	708

(3)都民住宅申込書配布事務

公募時期	募　　集　　名	申込書配布部数
H25. 6月	東京都施行型　家族向住宅	359
H25.12月	東京都施行型　家族向住宅	335

住宅対策課

(4)都営住宅地元割当住宅申込書配布事務

公募時期	募　　集　　名	申込書配布部数
H25. 8月	地元割当　シルバーピア（単身１戸、2人世帯用1戸）	299

８－４－２（決算書 238 ページ）

○住宅対策事業

1 耐震診断・改修助成

(1)耐震診断助成

市内に昭和 56 年 5 月 31 日以前に着工した民間住宅の所有者に耐震診断費用の一部を助成

区　分	木造	非木造	小規模ﾏﾝｼｮﾝ 賃貸ﾏﾝｼｮﾝ	ﾏﾝｼｮﾝ
件　数	52	1	1	1

－武蔵野市民間住宅耐震診断助成要綱－

市内に昭和 56 年 5 月 31 日以前に着工した民間建築物（住宅を除く）の所有者、
または昭和 56 年 6 月 1 日以降に着工した民間住宅の所有者に耐震診断費用の一部を助成

区　分	木造	非木造
件　数	5	－

－武蔵野市民間建築物耐震診断助成要綱－

(2)耐震改修助成

市内に昭和 56 年 5 月 31 日以前に着工した民間住宅の所有者に耐震改修費用の一部を助成

区　分	木造	非木造	小規模ﾏﾝｼｮﾝ 賃貸ﾏﾝｼｮﾝ	ﾏﾝｼｮﾝ
件　数	58	－	－	－

－武蔵野市民間住宅耐震改修助成要綱－

2 耐震アドバイザー派遣事業

派遣件数	受付期間
30	H25.4. 1 ～H26.3.31

－武蔵野市耐震アドバイザー派遣事業実施要綱－

3 耐震診断・耐震補強設計・耐震補強工事・建替え助成事業

商業・近隣商業地域内の延べ面積 3,000 ㎡未満の事業用建物の所有者に耐震診断等の費用の一部を助成耐震診断・耐震補強設計・耐震補強工事・建替え　　H25 年度実績なし

－武蔵野市安全・にぎわいのまちづくり促進型耐震事業助成要綱－

4 建築物耐震性相談窓口

17 回開催（24 件、24 棟の相談）

5 住宅セミナー運営

(1)市民「耐震・耐久」セミナー事業

年月日	場　所	内　　容	参加者数 (名)
H26. 3.8	スイングホール 11 階	「3.11 東日本大震災 3 周年防災シンポジウム」同時開催 展示：建物の耐震化　啓発パネル	141

(2)武蔵野 耐震フォーラム

年月日	場　所	内　　容	参加者数 (名)
H26.2.2	武蔵野市役所 8 階 811、812	講演：「大地震の切迫性と耐震補強の大切さ ―生命を守るために―」 講演者：東京大学教授　目黒公郎 氏 耐震化啓発パネル、意識啓発 DVD 他 個別相談会:　4 組	95

6 良質な住まいづくり活動助成

良質な住まいづくりに結びつく自主的かつ公益的な活動を行う実施団体に助成
助成件数　3 件　　183,000 円

－武蔵野市良質な住まいづくり活動助成金交付要綱－

住宅対策課

7 集団住宅共益費補助
団地数　14 団地　1,135,900 円

－武蔵野市集団住宅共益費補助金交付要綱－

8 勤労者住宅資金融資事業

	既融資人数(人)	利子補給金額(円)	戻入金額(繰上償還)(円)	支出額(円)
上半期	5	55,831	－	55,831
下半期	4	43,277	－	43,277
合　計	9（述べ人数）	99,108	－	99,108

－武蔵野市勤労者住宅資金融資に関する条例(17 年度末条例廃止)－

9 分譲マンション対策
(1)武蔵野市分譲マンションアドバイザー派遣事業

派遣件数	受付期間
4	H25. 4. 1～H26. 3.31

－武蔵野市分譲マンションアドバイザー派遣事業実施要綱－

(2)武蔵野市分譲マンション管理セミナー

年月日	場　所	内　　容	参加者数(名)
H25.10.20	武蔵野商工会館 ４階市民会議室	講演：「武蔵野市の防災対策」 講演：「防災対策に取り組んで（体験談）」 講演：「マンションの防災対策」	20

(3)分譲マンション無料相談会

年　月　日	場　　所	相談件数(件)
H25.5.26	かたらいの道　市民スペース	6
H25.9.22	かたらいの道　市民スペース	4
H26.2.22	かたらいの道　市民スペース	9

10 高齢者住宅入居支援事業助成

件　　数	助 成 金 額 合 計(円)
2	14,000

－武蔵野市高齢者住宅入居支援事業実施要綱－

11 住み替え支援事業補助金

件　　数	助 成 金 額 合 計(円)
1	660,000

－住替え支援事業費補助金交付要綱－

12 特定緊急輸送道路沿道建築物耐震化促進事業助成
耐震診断助成
特定緊急輸送道路沿道建築物の所有者に耐震診断費用の全部又は一部を助成

延床面積	～1,000 ㎡	1,000 ㎡～2,000 ㎡	2,000 ㎡～
件　数	16	3	6

13 補強設計助成
特定緊急輸送道路沿道建築物の所有者に補強設計費用の一部を助成

延床面積	～1,000 ㎡	1,000 ㎡～2,000 ㎡	2,000 ㎡～
件　数	3	－	－

14 耐震改修（建替え）助成
特定緊急輸送道路沿道建築物の所有者に耐震改修（建替え）費用の一部を助成

延床面積	～1,000 ㎡	1,000 ㎡～2,000 ㎡	2,000 ㎡～
件　数	3	－	1

－武蔵野市特定緊急輸送道路沿道建築物耐震化促進事業助成要綱－

建 築 指 導 課

［歳入］１２－２－３（決算書 84 ページ）

［歳出］　８－３－５（決算書 236 ページ）

○一般管理経費

1 市及び指定確認検査機関（民間機関）の確認申請等取扱い件数　（件）

内　　容		受付機関	平成 21 年度	平成 22 年度	平成 23 年度	平成 24 年度	平成 25 年度
確認申請等	確認申請受付件数	市	179	109	90	106	96
		民間機関	423	424	407	541	638
	確認済証交付件数	市	160	111	91	101	92
		民間機関	414	424	397	528	610
	計画変更申請受付件数	市	20	8	5	17	10
		民間機関	81	56	49	58	85
	計画変更確認済証交付件数	市	20	6	7	16	10
		民間機関	81	56	49	55	82
	中間検査合格証交付件数	市	18	11	6	12	4
		民間機関	54	47	70	85	70
	検査済証交付件数	市	132	103	58	87	88
		民間機関	357	402	355	456	511
計画通知	確認申請（計画通知）受付件数		13	17	11	15	12
	確認済証（適合通知）交付件数		18	14	11	14	17
	検査済証交付件数		14	23	6	10	15

※市では、指定確認検査機関からの照会に応じ、確認申請に必要な事項の調査・指導等を行っています。
※計画通知に係る受付は、すべて市になります。

－建築基準法－

2 市と指定確認検査機関の確認申請取扱い割合　（%）

受付機関	平成 21 年度	平成 22 年度	平成 23 年度	平成 24 年度	平成 25 年度
市	29.7	20.5	18.1	16.4	13.1
指定確認検査機関	70.3	79.5	81.9	83.6	86.9

3 許可・認定等件数　（件）

内　　容	平成 21 年度		平成 22 年度		平成 23 年度		平成 24 年度		平成 25 年度	
	申請	許可等	申請	許可等	申請	許可等	申請	許可等	申請	許可等
仮使用承認	5(1)	5(1)	5	5	4	4	11	13	21(9)	20(8)
接道緩和許可	8	9	10	11	5	5	13	13	4	4
道路内許可	1	1	6	6	6	6	1(1)	1(1)	2	2
用途許可	－	－	1	1	1	1	－	－	－	－
容積率許可	1	1	1	1	－	－	－	－	－	－
日影許可	－	－	1	1	1	1	1(1)	1(1)	1	－
仮設許可	21(1)	23(1)	22	22	20	20	19(1)	17(1)	23(7)	25(7)
一団地認定	1	1	2	2	－	－	2(1)	3(2)	2(2)	－

※(　)内は計画通知にかかるもので内数

－建築基準法－

4 違反建築物の取締り件数　（件）

内　　容	平成 21 年度	平成 22 年度	平成 23 年度	平成 24 年度	平成 25 年度
通報	117	322	236	260	328
現場実査	1,897	3,305	3,956	4,307	2,762
違反指導	17	※427／40	※660／70	※560/65	※524/92
是正処理	21	33	67	63	72

※平成 22 年度から違反指導の集計を「指導延べ数／違反件数」に変更しました。

－建築基準法－

建築指導課

5 窓口相談件数 (件)

内　容	平成21年度	平成22年度	平成23年度	平成24年度	平成25年度
道路関係	736	949	997	922	1,553
建築計画	657	614	885	899	783
違反関係	4	16	13	14	7
その他	263	231	203	217	234
合計	1,660	1,810	2,098	2,052	2,577

6 窓口交付証明等件数 (件)

内　容	平成21年度	平成22年度	平成23年度	平成24年度	平成25年度
確認等台帳記載事項証明	801	970	945	1,157	1,311
位置指定道路図の写し	1,387	1,784	1,707	1,629	1,779
建築計画概要書の写し	2,839	3,154	3,626	3,784	3,378

－武蔵野市建築確認等台帳記載事項証明書交付要綱－
－武蔵野市道路位置指定図の閲覧等に関する要綱－
－武蔵野市建築基準法施行細則－

7 建設リサイクル法に基づく届出等件数

分別解体及び再資源化等を促進するため、一定規模以上の工事について事前届出が義務付けられています。 (件)

内　容	平成21年度	平成22年度	平成23年度	平成24年度	平成25年度
届出・通知受付件数	417	406	432	453	505

－建設工事に係る資材の再資源化等に関する法律(H14.4.30施行)－

8 長期優良住宅の認定申請等件数

住環境の向上及び環境への負荷の低減をはかるため、長期使用構造等が講じられた住宅の建築計画を認定しています。 (件)

内　容	平成21年度	平成22年度	平成23年度	平成24年度	平成25年度
認定申請	54	120	91	92	112
計画変更認定申請	8	7	9	20	13
認定通知交付件数	62	119	107	113	124

※変更認定申請には、承継に係る承認申請を含みます。

－長期優良住宅の普及の促進に関する法律(H21.6.4施行)－

9 低炭素建築物の認定申請等件数

エネルギー使用の効率性等，二酸化炭素の排出抑制に役立つ建築物の建築を促進するため、低炭素化のための建築物の新築等に関する計画の認定制度が創設されました。 (件)

内　容	平成24年度	平成25年度
認定申請	－	3
認定通知交付件数	－	3

－都市の低炭素化の促進に関する法律(H24.12.4施行)－

10 エネルギーの使用の合理化に関する法律（省エネ法）に基づく届出等件数 (件)

内　容	平成21年度	平成22年度	平成23年度	平成24年度	平成25年度
受理件数	8	44	45	61	58

－エネルギーの使用の合理化に関する法律－

11 特殊建築物等の定期報告取扱件数 (件)

内　容	平成21年度	平成22年度	平成23年度	平成24年度	平成25年度
特殊建築物等	154	226	139	194	224
建築設備	907	931	997	※466	※465
昇降機等	1,673	1,631	1,667	1,692	1,706

※平成24年度から建築設備の集計を「建築設備数」から「建築物数」に変更しました。 －建築基準法－

12建築物応急危険度判定協議会の開催

市内在住在勤の応急判定判定員を対象とした協議会を組織し、定期的に講習会や訓練を実施しています。 (件)

内　容	平成21年度	平成22年度	平成23年度	平成24年度	平成25年度
参加人数	42	26	27	30	34
登録者数	180	172	184	189	185

道 路 課

［歳入］１２－１－４（決算書 82 ページ）

○道路占用料

道路法に基づき、市が管理する道路を使用する電柱、ガス管、日除け、看板等の工作物、施設等について徴収する。

現年度分

年度	調定額		収入済額		還付未済額		不納欠損額		収入未済額	
	金額(円)	件数(件)	金額(円)	件数(件)	金額(円)	件数(件)	金額(円)	件数(件)	金額(円)	件数(件)
21	207,644,520	334	207,363,970	323	－	－	－	－	280,550	11
22	247,663,550	295	247,427,600	291	－	－	－	－	235,950	4
23	250,037,890	319	249,684,290	316	－	－	－	－	353,600	3
24	264,233,870	328	263,854,520	325	－	－	－	－	379,350	3
25	251,401,550	428	251,284,270	424	－	－	－	－	117,280	4

滞納繰越分

年度	調定額		収入済額		還付未済額		不納欠損額		収入未済額	
	金額(円)	件数(件)	金額(円)	件数(件)	金額(円)	件数(件)	金額(円)	件数(件)	金額(円)	件数(件)
21	678,640	36	72,540	11	－	－	25,270	2	580,830	23
22	861,380	37	195,740	12	－	－	48,400	3	617,240	22
23	853,190	26	25,200	4	－	－	52,800	3	775,190	19
24	1,128,790	25	56,400	5	－	－	28,600	2	1,043,790	18
25	834,140	22	0	0	－	－	147,820	3	686,320	19

合　計

年度	調定額		収入済額		還付未済額		不納欠損額		収入未済額	
	金額(円)	件数(件)	金額(円)	件数(件)	金額(円)	件数(件)	金額(円)	件数(件)	金額(円)	件数(件)
21	208,323,160	370	207,436,510	334	－	－	25,270	2	861,380	34
22	248,524,930	332	247,623,340	303	－	－	48,400	3	853,190	26
23	250,891,080	345	249,709,490	320	－	－	52,800	3	1,128,790	22
24	265,362,660	353	263,910,920	330	－	－	28,600	2	1,423,140	21
25	252,235,690	450	251,284,270	424	－	－	147,820	3	803,600	23

－武蔵野市道路占用料等徴収条例－

○特定公共物占用料

市が管理する特定公共物を使用する電柱、ガス管、日除け、看板等の工作物、施設等について徴収する。

現年度分

年度	調定額		収入済額		還付未済額		不納欠損額		収入未済額	
	金額(円)	件数(件)	金額(円)	件数(件)	金額(円)	件数(件)	金額(円)	件数(件)	金額(円)	件数(件)
21	11,271,610	39	11,262,580	38	－	－	－	－	9,030	1
22	7,910,510	30	7,897,280	29	－	－	－	－	13,230	1
23	8,588,200	28	8,566,500	27	－	－	－	－	21,700	1
24	8,844,150	34	8,822,450	33	－	－	－	－	21,700	1
25	9,098,990	60	9,098,990	60	－	－	－	－	－	－

滞納繰越分

年度	調定額		収入済額		還付未済額		不納欠損額		収入未済額	
	金額(円)	件数(件)	金額(円)	件数(件)	金額(円)	件数(件)	金額(円)	件数(件)	金額(円)	件数(件)
21	10,100	2	1,070	1	－	－	－	－	9,030	1
22	18,060	2	－	－	－	－	－	－	18,060	2
23	31,290	3	－	－	－	－	－	－	31,290	3
24	52,990	4	－	－	－	－	－	－	52,990	4
25	31,290	3	－	－	－	－	9,030	1	22,260	2

道路課

合　計

年度	調定額		収入済額		還付未済額		不納欠損額		収入未済額	
	金額(円)	件数(件)	金額(円)	件数(件)	金額(円)	件数(件)	金額(円)	件数(件)	金額(円)	件数(件)
21	11,281,710	41	11,263,650	39	－	－	－	－	18,060	2
22	7,928,570	32	7,897,280	29	－	－	－	－	31,290	3
23	8,619,490	31	8,566,500	27	－	－	－	－	52,990	4
24	8,897,140	38	8,822,450	33	－	－	－	－	127,680	5
25	9,130,280	63	9,098,990	60	－	－	9,030	1	22,260	2

－武蔵野市特定公共物管理条例－

８－２－１（決算書 226 ページ）

○道路台帳整備及び管理業務

1 道路延長面積等資料の提出

この道路延長面積等の数値は主に道路整備計画の立案、策定及び道路施設の管理に関する基礎資料を得ることを目的とした道路法に基づく調査に利用され、その他には普通交付税、市町村分地方道路譲与税及び自動車重量譲与税の譲与額の算定等に用いる基礎数値としても利用されている。

	件　　名	提　出　先
1	平成25年度の市町村分地方道路譲与税及び自動車重量譲与税の譲与額の算定に用いる基礎数値について	(財政課より)東京都総務局行政部
2	平成25年度道路現況調査について	東京都建設局道路管理部
3	平成24年度市町村公共施設状況調査について	(財政課より) 東京都総務局行政部
4	平成25年度道路施設現況調査の実施について	東京都建設局道路管理部
5	平成26年度普通交付税の算定に用いる基礎数値（道路橋りょう費）について	(財政課より)東京都総務局行政部
6	平成25年度交通安全対策特別交付金の算定に用いる基礎数値の確認について	(財政課より)東京都総務局行政部

－道路法第 77 条－

2 道路の認定関係　（単位：件）

認　定	区域決定	区域変更	供用開始	路線変更	廃　止	計
－	－	14	7	－	－	21

3 境界確定及び立会

武蔵野市境界確定　　129 件

4 道路境界・道路幅員等証明　（単位：件）

境界(区域)証明	幅員証明	計
127	26	153

5 道路敷地寄付に伴う登記事務及び現地調査　（単位：件）

所有権移転完了	手　続　中	計
14	－	14

6 法定外公共物（廃滅水路）

境界確定・分筆　6 箇所	面積　590.43㎡

８－２－２（決算書 228 ページ）

○道路維持管理

1 道路維持管理委託業務の調査・設計・施工・監督

橋りょう・路面下・道路附属物の状況を把握し、安全、安心な走行・歩行空間を維持するため実施する。

委託件数 3 件　　金額 6,664,140 円

件　　名	業　務　内　容	金額（円）
路面下空洞調査委託（その 1、2）	レーダー探査等　路線延長 32.8km スコープ調査 6 か所	5,452,650
道路維持管理システム保守委託	統合型ＧＩＳ環境設定　一式 システム改修　一式	666,750
公共サイン維持補修委託	案内図等の更新・塗装シールの貼替え	544,740

道路課

2 請負工事

(1)維持修繕工事

・道路維持補修工事(単価契約)

あらかじめ年間単価契約を行い、道路の排水不良やひび割れ等の維持補修工事を行う。

指示件数　161 件　　金額　62,339,974 円

工　　種	件　数	内　　訳	備　　考
道路維持補修	149	道路舗装　3,464.9 ㎡ L　形　26.3 m 境　石　37.6 m 雨水ます　15.0 箇所 縁塊・蓋　2.0 箇所 陥没復旧等　14.0 箇所 防護柵等　50.6 m 車止柵等　8.0 箇所 区画線等　1166.0 m 樹脂舗装　483.8 ㎡ 点字等　165.9 ㎡ その他　88.0 箇所	・ひび割れ、わだち割れ等及び段差解消 ・水溜まり・排水不良の解消 ・陥没、空洞原因の排除及び復旧 ・防護柵の設置、復旧等 ・区画線の設置等 ・小規模補修（緊急含む）等
雪害対策	12	凍結防止・融雪　123,084.0㎡	金額：2,347,166円（件数は指示回数）

・維持補修工事(総価契約・その他)

比較的軽易な道路改修工事等の設計・施工・監督を行う。

130 万円以下工事件数 16 件　　金額 7,207,305 円

工　種	件　数	工　事　概　要	金　額（円）
道路維持補修	5	道路舗装　12.9 ㎡ ｽﾂｰﾙ兼ﾍﾞﾝﾁ据え直し　3.0 箇所 除草工　492.0 ㎡	1,513,050
企業共同 全面道路改修	8	道路舗装　1,020.0 ㎡ 区画線　13.1 m その他　2.0 箇所	4,702,950
道路排水施設更生	2	取付管更生　3.0 箇所 取付管ＴＶｶﾒﾗ調査　1.0 箇所	805,350
道路案内標識補修	1	案内標識　1.0 基	185,955

130 万円超工事件数 11 件　　金額　39,390,750 円

工　事　件　名	施工場所	工　事　概　要	金額(円)	工　期
八丁地下道 2 号ポンプ取替工事	御殿山二丁目 12 番先	排水ポンプ取替等　一 式	3,759,000	25. 9.18 ～ 25.10.31
市道第 199 号線（かえで通り） 道路補修工事	境南町二丁目 10 番先	舗装面積　1,504.0 ㎡ 区画線　989.4 m 誘導用横断帯　10.4 m	11,245,500	25.12.10 ～ 26. 2.10
市道第 85 号線(アジア大学通り) 道路補修工事	武蔵野市境 二丁目地内	舗装面積　390.0 ㎡ 区画線　150.4 m	3,570,000	25.12.24 ～ 26. 2.27
御殿山二丁目 6 番先 舗装改修工事	御殿山二丁目 6 番先	企業共同全面道路改修 舗装面積　447.0 ㎡	2,100,000	25. 9.12 ～ 25.11.30
吉祥寺東町四丁目 15 番先 舗装改修工事	吉祥寺東町 四丁目 15 番先	企業共同全面道路改修 舗装面積　551.0 ㎡	2,520,000	25.10.29 ～ 25.12.13
境南町四丁目 6 番先 舗装改修工事	境南町四丁目 6 番先	企業共同全面道路改修 舗装面積　814.0 ㎡	3,885,000	25.12. 3 ～ 26. 2.28
吉祥寺南町四丁目 14 番先 舗装改修工事	吉祥寺南町 四丁目 14 番先	企業共同全面道路改修 舗装面積　427.0 ㎡	2,079,000	25.12. 3 ～ 26. 1.31

道路課

西久保一丁目30番先外1路線 舗装改修工事	西久保一丁目 30番先外1路線	企業共同全面道路改修 舗装面積　529.0 ㎡	2,467,500	26. 1.16 ～ 26. 2.28
西久保一丁目6番先外1路線 舗装改修工事	西久保一丁目 6番先外1路線	企業共同全面道路改修 舗装面積　408.0 ㎡	1,942,500	25.12.24 ～ 25. 3.14
市道第5号線 雨水ます取付管更生工事	境南町二丁目 10番先	取付管更生　9.0 箇所	2,728,950	26. 2. 5 ～ 26. 3.28
市道第55号線 雨水ます取付管更生工事	武蔵野市境 二丁目地内	取付管更生　11.0 箇所	3,093,300	26. 2.18 ～ 26. 3.14

3 一般賠償金　　1件　4,035,990円

件　　名	賠　　償　　内　　容
物損事故に係る損害賠償金	台風時の強風により桜の木が信号待ちをしていた乗用車を破損したことによる車両弁償費用等（市道第73号線）

○道路清掃事業

1 道路清掃等委託業務の調査・設計・施工・監督

道路及び雨水ますの清掃等を定期又は随時実施する。　金額　87,130,335円

件　　名	業　　務　　内　　容
道路清掃業務委託（人力）	市内の生活道路を中心に清掃 (年間 211回　清掃、委託料 20,269,226円)
道路清掃業務委託（機械）	主要道路・駅前広場の車道清掃・歩車道分離道路等 (延長 36.0km ・19回清掃、延長 23.0km ・3回清掃、委託料 13,068,893円)
雨水ます清掃業務委託(人力)	雨水ます清掃 29,338箇所、U字溝清掃 50.0m　委託料 23,836,410円
雨水ます清掃業務委託(機械)	雨水ます浚渫工(雨水ます 9,593箇所、U字溝清掃工 104.4m、委託料 21,837,404円)
歩道ブロック舗装清掃業務委託	吉祥寺駅、三鷹駅、武蔵境駅３駅周辺の歩道ブロック清掃 (年間清掃面積 14,147㎡、委託料 1,095,038円)
汚泥等処分委託	市内の排水施設内・市内の道路上に発生した汚泥の処理(排水施設内の年間処理量 145.98t、道路上の年間処理量 92.55㎥、委託料 5,574,364円) 市内の道路上に発生した廃棄物等の処分 (年間ガレキ類処分量 20.0 ㎥、委託料 252,000円)
廃棄物等収集運搬業務委託	市内の道路上に発生した廃棄物等の収集運搬　(年間ガレキ類運搬量20.0 ㎥、委託料　147,000円)
地下道ポンプ場清掃委託	地下道ﾎﾟﾝﾌﾟ場（2箇所）のｽｸﾘｰﾝ・沈砂地及びﾎﾟﾝﾌﾟ井の清掃 (委託料 441,000円)
地下道ポンプ場施設点検委託	八丁地下道・玉川人道地下道ﾎﾟﾝﾌﾟ場の排水設備点検　(委託料 609,000円)

○街路灯維持管理

1 街路灯維持管理委託業務の調査・設計・施工・監督

街路灯などの維持管理を定期又は随時実施する。

金額　13,510,025円

件　　名	業　　務　　内　　容
街路照明維持管理委託	ランプ取替 399本 自動点滅器取替 203個 安定器取替 95個 灯具取替 45個 器具新設 2個　器具撤去 26個 再点検 23件 夜間巡回 7回　委託料　12,801,275円
水銀灯灯具清掃委託	68灯　委託料　609,000円
装飾灯添架電線調査委託	委託料　99,750円

道路課

2 街路灯設置工事の調査・設計・施工・監督
街路灯の増設・新設及び建替工事の調査、設計、施工、監督を行う。

工　事　内　容	件　数	金　額（円）	備　　考
街路灯新設・建替・取替	12	12,696,600	ＬＥＤ133灯
街路灯ポール塗装	1	1,207,500	水銀灯塗替　44箇所
計	13	13,904,100	

3 街路灯の維持修繕灯数　（単位：灯）

	依頼(住民から通報)	巡回による修理	計
水　銀　灯	193	135	328
蛍　光　灯	255	156	411
その他の光源	12	4	16
計	460	295	755

4 申請手続き　（ 14 件）
東京電力(株)　　6 件　（東電柱に共架・単独柱申請・名義変更）
ＮＴＴ(株)　　8 件　(NTT 柱に添架)

８－２－３（決算書 228 ページ）

○ 道 路 新 設 改 良 事 業
道路及び付属工作物の新設、改良、維持工事の設計・監督

1　工 事
（1）130 万円超(下表のとおり)

件　名	施工場所	工　事　概　要	金額(円)	工　期
成蹊通り歩道改修工事	吉祥寺北町 三丁目地内	施 工 延 長　291.7m 道路浸透ます　30 基 舗 装 面 積　670 ㎡	17,535,000	25.3.22 ～ 25.8.9
市道第 114 号線道路改修工事	八幡町二丁目 地内	施 工 延 長　280.0m Ｌ　形　工　－ m 舗 装 面 積　1710 ㎡	12,285,000	25.9.13 ～ 25.11.27
市道第 92 号線街路築造工事	桜堤 二丁目地内	施 工 延 長　360.0m 都 市 型 側 溝　626.0m 舗 装 面 積　3119 ㎡	112,040,000	25.8.12 ～ 26.4.30
市道第 74 号線道路築造工事	境南町二丁目 地内	施 工 延 長　45.3m 都 市 型 側 溝　38.1m 舗 装 面 積　792 ㎡	23,310,000	26.2.7 ～ 26.3.27
市道第 87 号線道路改修工事	境南町 四丁目地内	施 工 延 長　53.3m Ｌ　形　工　56.9m 舗 装 面 積　126 ㎡	15,120,000	26.2.19 ～ 26.3.24
市道第 17 号線誘導ブロック設置工事	中町 一丁目地内	施 工 延 長　447.7m Ｌ　形　工　－ m 舗 装 面 積　－ ㎡	15,750,000	26.2.19 ～ 26.3.26
桜堤二丁目地内仮設防護柵等撤去工事	桜堤 二丁目地内	施 工 延 長　518.1m Ｌ　形　工　－ m 舗 装 面 積　884 ㎡	12,600,000	26.3.13 ～ 26.3.25
小計	7 件	施 工 延 長　1,996.1m 側　溝　工　721.0m 舗 装 面 積　7301 ㎡	208,640,000	

（2）130 万円以下工事

市道第 151 号線試掘工事 他 13 件	中町一丁目 地内他	施 工 延 長　－ m Ｌ　形　工　50 m 舗 装 面 積　183 ㎡	13,307,700	

道路課

計	21 件	施 工 延 長 1,996.1m 側 溝 工 771.0m 舗 装 面 積 7,484 ㎡	221,947,700	

2 委託 3 件　22,247,505 円

委 託 件 名	委 託 概 要	金額(円)
管理保守委託	土木工事設計積算システム(東京都建設局対応)保守委託　他３件	1,778,280
調査検査委託	平成 26 年度測量業務委託　他 19 件	13,036,800
業務委託	桜堤二丁目地内橋梁修正設計委託　他 10 件	7,432,425
計		22,247,505

○ 環 境 舗 装 事 業

（1）130 万円超工事（下表のとおり）

件 名	施工場所	工 事 概 要	金額(円)	工 期
吉祥寺南町四丁目地内道路改修工事	吉祥寺南町 四丁目地内	施 工 延 長 200.3m L 形 工 82.6m 舗 装 面 積 632 ㎡	13,492,500	25.3.22 ～ 25.7.2
市道第 34 号線外 1 路線道路改修工事	西久保 二丁目地内	施 工 延 長 125.9m L 形 工 236.6m 舗 装 面 積 424 ㎡	8,169,000	25.3.22 ～ 25.7.2
市道第 41 号線道路雨水ます浸透化工事	吉祥寺北町 五丁目地内	施 工 延 長 425.1m 道路浸透ます 44 基 舗 装 面 積 － ㎡	16,789,500	25.6.7 ～ 25.8.30
市道第 193 号線道路改修工事	境四丁目地内	施 工 延 長 179.4m L 形 工 380.0m 舗 装 面 積 894 ㎡	15,750,000	25.10.25 ～ 26.2.28
小計	４件	施 工 延 長 930.7m L 形 工 699.2m 舗 装 面 積 1,950 ㎡	54,201,000	

（2）130 万円以下工事

市道 70 号線安全施設設置工事 他２件	境南町一丁目 地内他	施 工 延 長 － m L 形 工 － m 舗 装 面 積 76 ㎡	2,572,500	

計	７件	施 工 延 長 930.7m L 形 工 699.2m 舗 装 面 積 2,026 ㎡	56,773,500	

○景観道路事業

景観、歩行、安全、安心の一層の向上を図るため、電線類地中化のほか、舗装のカラー化、街路樹や植樹帯、装飾街路灯の設置など、優先的に景観整備する路線を計画的に整備する景観整備路線事業計画に伴い、道路プラン検討や道路の詳細設計、街路灯設置、電線共同溝設置等を実施した。

設計業務　6 件　24,473,823 円

件 名	業 務 概 要	金額(円)
電線類地中化事業の施行に伴う引込管路工事等に関する委託協定	市道第 151 号線：連系引込管（電力系）	1,058,823
市道第 151 号線道路部詳細設計業務委託	市道第 151 号線：道路詳細設計（道路部）	651,000
市道第 151 号線階段部詳細設計業務委託	市道第 151 号線：道路詳細設計（階段部）	1,260,000
市道第 151 号線電線共同溝詳細設計各部設計等委託	市道第 151 号線：電線共同溝詳細設計	1,816,500
三鷹補助幹線道路プラン検討業務委託	市道第 129・239 号線：道路プラン検討、電線共同溝・道路予備設計	14,962,500

道路課

市道第 17 号線道路プラン検討委託	市道第 17 号線：道路プラン検討	4,725,000

その他　2 件　389,550 円

連系引込管設置　2 件　67,577,108 円

件　名	業　務　概　要	金額(円)
電線類地中化事業の施行に伴う引込管路工事等に関する委託協定	市道第 2 号線：連系引込管（電力系）	51,505,149
電線類地中化事業の施行に伴う引込管路工事等に関する委託協定	市道第 2 号線：連系引込管（通信系）	16,071,959

工事請負　3 件　60,041,100 円

件　名	施工場所	工　事　概　要	金額(円)	工　期
市道第 2 号線街路灯設置工事	吉祥寺南町二丁目地内	街路灯設置　18 基	15,783,600	25.10.30 ～ 26. 3.20
吉祥寺南町一丁目地内電線共同溝設置工事	吉祥寺南町一丁目地内	電線共同溝施工延長　27.7m	11,865,000	25.10.18 26. 1.31
市道第 151 号線電線共同溝設置工事	吉祥寺南町一丁目地内	電線共同溝施工延長　75.8m	32,392,500	25.11.29 ～ 26. 3.17
計	3 件		60,041,100	

その他　1 件　945,000 円

－道路法・電線共同溝の整備等に関する特別措置法－

○　区画道路整備事業

市道第 16 号線(文化会館通り)	委託料　18 件　8,657,250 円 ・用地測量等委託　17 件　6,977,250 円 （境界測量・図面作成、CBR 試験等） ・市道第 16 号線道路詳細設計等委託　1,680,000 円 工事請負 ・仮整備等工事　15 件　10,655,400 円 （舗装・車止め設置等） 土地購入費 ・市道第 293 号線　37.44 ㎡　46,987,559 円 補償金　1 件　275,650 円
市道第 79 号線(富士見通り)	
市道第 129・293 号線（三鷹北口地区補助幹線道路）	
市道第 151 号線	
市道第 298・299 号線（吉祥寺東部地区）	
市道第 308 号線（都市計画道路 3・6・1 号線）	

－道路法－

○狭あい道路拡幅整備事業

建築確認申請に伴って、建築基準法のセットバック部分の整備を行い、安全で快適なまちづくりを目的とした事業。

	協議件数（件）	協議延長（m）	整備件数（件）	整備延長（m）	非課税件数（件）
21 年度	230	2,859	193	2,487	136
22 年度	211	3,265	156	2,413	157
23 年度	226	3,078	196	2,617	188
24 年度	219	2,631	190	2,417	126
25 年度	243	2,666	192	2,322	129

・25 年度 協議平均間口 10.97m/件　・協議平均後退距離 0.19m

建築基準法別協議受理件数

	法 42 条第 1 項第 5 号	法 42 条第 2 項	法 43 条但し書・他	計(協議受理件数)
21 年度	87	139	5	231
22 年度	83	125	5	213
23 年度	71	154	4	229
24 年度	90	130	1	221
25 年度	94	151	5	250

・25 年度 狭あい道路拡幅整備事業（工事請負費）　100 件　計 35,508,119 円

－道路法・建築基準法・武蔵野市狭あい道路拡幅整備要綱－

道路課

８－２－４（決算書 230 ページ）

○橋りょう事業

橋りょうの定期点検、大橋予備設計及び補修設計
委託料　3 件　17,797,500 円

件　　名	業　　務　　内　　容	金額（円）
橋りょう定期点検調査委託	桂橋外 7 橋の定期点検調査	3,307,500
橋りょう補修設計委託	北裏橋外 4 橋の橋梁補修設計	2,520,000
大橋架替予備設計委託	大橋架替のための予備設計	11,970,000

橋りょうの改修、維持補修及び新設工事の設計・監督
工事請負費　2 件　34,650,000 円

工　事　件　名	施工場所	工　事　概　要	金額(円)
千川上水無名橋補修工事	吉祥寺北町 五丁目地内	床版・高欄取替・ 主桁塗装　　1 式	1,785,000
市道第 92 号線橋梁撤去及び新設工事	桜堤 二丁目地内	めがね橋撤去及び新設　　1 式	32,865,000

８－３－２（決算書 232 ページ）

○都市計画道路３・４・２７号線事業

鉄道連続立体交差事業により高架化が完了し、これに合わせた道路整備により、南北一体のまちづくり・武蔵野市の西の玄関口としてふさわしい魅力あるまちづくりの推進を図る。

事業規模	事業延長　約 150m　　計画幅員　16m
事業箇所	武蔵野市境南町二丁目～境二丁目地内
事業期間	平成 11 年度～平成 29 年度
平成 25 年度実施内容	測量委託　３件　1,333,500 円

－都市計画法・道路法－

○都市計画道路７・６・１号線事業

三鷹駅南口広場から井の頭公園を結ぶ道路のうち、未整備部分 400mを玉川上水の自然景観を活かした整備により歩行空間の創出と安全性の向上を図る。

事業規模	事業延長　約 400m　　計画幅員　10m
事業箇所	武蔵野市御殿山二丁目地内
事業期間	平成 14 年度～平成 26 年度
平成 25 年度実施内容	・調査・設計業務　10 件　8,295,037 円 （都市計画道路 7・6・1 号線道路詳細設計委託 2,467,500 円、電線類地中化事業の施行に伴う引込管路工事等に関する委託協定(電力系)2,343,217 円、電線類地中化事業の施行に伴う引込管路工事等に関する委託協定(通信系)1,009,470 円、他 7 件 2,474,850 円） ・　工事　1 件　78,225,000 円 （都市計画道路７・６・１号線電線共同溝設置工事 78,225,000 円）

－都市計画法・道路法－

○武鉄中付第 1、第 2、第 3 号線整備事業

鉄道連続立体交差事業に伴い、環境側道及びまちづくり側道としての機能を確保し、武蔵境地区を東西に通る主要な生活道路として整備する。平成 25 年度は、東京電力及び NTT と委託協定を締結し、武鉄中付第 3 号線(市道第 312 号線)の連系引込管路の設計・工事を行った。また、平成 24 年度に東京都道路整備保全公社と委託協定を締結した武鉄中付第 1 号線及び第 2 号線の街路築造工事(繰越分)を行った。

事業規模	武鉄中付第 1 号線　事業延長　約 317m　　計画幅員　10～13.17m 武鉄中付第 2 号線　事業延長　約 294m　　計画幅員　10.5m 武鉄中付第 3 号線　事業延長　約 548m　　計画幅員　8.5～9m
事業箇所	武蔵野市境一丁目、境二丁目、境五丁目地内
事業期間	武鉄中付第 1・2 号線　　平成 6 年度～平成 24 年度 武鉄中付第 3 号線　　平成 6 年度～平成 25 年度

道路課

連系引込管設置　2 件　18,654,186 円

件　名	業　務　概　要	金額(円)
電線類地中化事業の施行に伴う引込管路工事等に関する委託協定（市道第 312 号線）	武鉄中付第 3 号線：連系引込管設置（通信系）	7,792,571
電線類地中化事業の施工に伴う引込管路工事等に関する委託協定（武鉄中付 3 号線）	武鉄中付第 3 号線：連系引込管設置（電力系）	10,861,615

道路築造　2 件　25,492,781 円

件　名	業　務　概　要	金額(円)
電線類地中化事業の施行に伴う引込管工事等に関する委託協定	武鉄中付第 1 号線：街路築造（事故繰越）	12,000,000
電線類地中化事業の施行に伴う引込管工事等に関する委託協定	武鉄中付第 2 号線：街路築造（繰越明許）	13,492,781

－都市計画法・道路法・電線共同溝の整備等に関する特別措置法－

用 地 課

８－３－１（決算書 230 ページ）

○用地買収等

1 用地買収状況

区分	目　　的　　別	面　積（㎡）	契約件数（件）	金　額（円）
一般会計	都市計画 3・3・23 号線用地	1,110.27	1	1,309,008,330
	市　道　用　地	37.44	1	46,987,559
	公　共　用　地	2,607.74	6	1,367,247,127
	合　　計	3,755.45	8	2,723,243,016
公社会計 土地開発	道　路　用　地	2,680.52	20	3,183,927,296
	公　共　用　地　等	3,820.16	4	1,464,585,397
	合　　計	6,500.68	24	4,648,512,693

2 用地売却状況

区　　分	面　積（㎡）	契約件数（件）	金　額（円）
市　所　有　地	326.02	13	26,745,244
公　社　所　有　地	350.13	2	257,918,705
合　　計	676.15	15	284,663,949

○武蔵野市財産価格審議会

審議会開催回数	議案件数(件)
6	18

－武蔵野市財産価格審議会条例－

○武蔵野市土地開発公社理事会

理事会開催回数	議案件数(件)
10	27

－武蔵野市土地開発公社定款－

○武蔵野市土地開発公社評議員会

評議員会開催回数	議案件数(件)
2	5

－武蔵野市土地開発公社定款－
－武蔵野市土地開発公社評議員会規程－

会 計 課

２－１－５（決算書126ページ）

○会計管理費

1 各会計収支計算書及び処理件数

（単位：円）

区分 / 会計別		納入済通知書		支出命令書等	
		処理件数	金額	処理件数	金額
一般会計		581,858	62,327,459,051	46,350	59,838,463,762
特別会計	下水道事業	115	5,105,849,851	745	4,911,799,234
	国民健康保険事業	145,305	12,646,793,369	1,325	12,429,654,672
	後期高齢者医療	45,710	3,078,066,059	492	3,071,082,462
	介護保険事業	23,189	9,901,373,451	1,184	9,682,101,599
	小計	214,319	30,732,082,730	3,746	30,094,637,967
合計		796,177	93,059,541,781	50,096	89,933,101,729
基金	財政調整	1	2,581,506	－	－
	公共施設整備	1	1,806,134,944	1	666,000,000
	学校施設整備	1	2,011,351,799	1	358,000,000
	吉祥寺まちづくり	1	204,773,261	1	208,000,000
	公園緑化	1	209,786,454	1	192,000,000
	国際交流平和	1	214,795	1	61,668,000
	市民たすけ合い	1	3,065,558	1	7,000,000
	鉄道連続立体交差化整備	1	768,007	1	336,000,000
	青少年善行表彰	1	3,170	1	964,000
	高齢者住宅運営	1	356,287	1	131,000
	武蔵境市民まちづくり	1	1,953	－	－
	職員能力開発	1	74,825	1	2,166,000
	子ども文化・スポーツ・体験活動	1	140,275	1	3,942,000
	下水道事業	1	39,183,000	－	－
	介護給付費等準備	1	371,911	1	63,895,000
	市民生活総合	1	929,000	4	6,929,000
	小計	16	4,279,736,745	16	1,906,695,000
歳入歳出外現金		5,469	12,159,019,615	523	12,160,337,470
総計		801,662	109,498,298,141	(41,633) 50,635	104,000,134,199

※支出命令書処理件数の内（　）書は口座振替件数である。

会計課

2 一般会計歳入歳出決算額

（単位：円）

年度別	歳入決算額	歳出決算額	歳入歳出差引残額
21	60,581,351,788	57,302,976,363	3,278,375,425
22	61,818,034,928	59,133,962,700	2,684,072,228
23	60,118,292,391	56,970,826,438	3,147,465,953
24	58,818,115,040	55,785,013,847	3,033,101,193
25	62,327,459,051	59,838,463,762	2,488,995,289

3 特別会計歳入歳出決算額

(1)下水道事業会計

（単位：円）

年度別	歳入決算額	歳出決算額	歳入歳出差引残額
21	2,310,945,991	2,300,203,813	10,742,178
22	3,480,322,332	3,458,623,266	21,699,066
23	2,453,261,565	2,442,938,628	10,322,937
24	3,577,941,756	3,568,644,565	9,297,191
25	5,105,849,851	4,911,799,234	194,050,617

(2)国民健康保険事業会計

（単位：円）

年度別	歳入決算額	歳出決算額	歳入歳出差引残額
21	11,026,639,356	10,874,717,062	151,922,294
22	10,911,664,714	10,867,350,997	44,313,717
23	11,751,379,195	11,678,475,611	72,903,584
24	12,484,042,683	12,335,931,587	148,111,096
25	12,646,793,369	12,429,654,672	217,138,697

(3)後期高齢者医療会計

（単位：円）

年度別	歳入決算額	歳出決算額	歳入歳出差引残額
21	2,522,707,857	2,511,950,168	10,757,689
22	2,673,465,910	2,663,814,810	9,651,100
23	2,786,671,724	2,771,548,474	15,123,250
24	3,046,160,358	3,037,580,758	8,579,600
25	3,078,066,059	3,071,082,462	6,983,597

会計課

(4)介護保険事業会計

（単位：円）

年度別	歳入決算額	歳出決算額	歳入歳出差引残額
21	8,475,032,035	8,306,411,378	168,620,657
22	8,865,634,725	8,735,365,946	130,268,779
23	9,125,268,743	9,013,282,125	111,986,618
24	9,575,819,250	9,410,278,162	165,541,088
25	9,901,373,451	9,682,101,599	219,271,852

［歳入］１９－２－１（決算書104ページ）

4 歳計現金等預金利子収入

（単位：円）

年度	預金利子収入
21	5,830,412
22	3,213,783
23	3,275,368
24	2,035,539
25	4,014,233

総 務 課（水道部）

水道事業会計決算書参照

1 契　約

契約状況調べ

節		契	約
区	分	件　　数（件）	金　　額（円）
印刷製本費		14	2,973,390
備消品費		123	4,298,377
被服費		7	173,523
燃料費		4	655,897
修繕費		56	39,604,219
薬品費		6	3,620,610
委託料		104	562,374,044
手数料		9	18,448,166
賃借料		12	13,705,600
材料費		25	797,957
固定資産購入費	事務用備品	―	―
	施設用備品	―	―
	車両購入費	―	―
	メータ購入費	1	6,730,960
	工事用備品	―	―
貯蔵品	メータ	1	34,560,600
工事請負費		40	613,216,800
合	計	402	1,301,160,143

2 貯蔵品

在庫品棚卸

	25.3.31現在		26.3.31現在	
	数 量（個）	金　　額（円）	数 量（個）	金　　額（円）
メータ	368	2,677,350	490	2,321,430

3　庁用自動車・管理

(1)保有台数　　（単位：台）

車　　種	台　　数
乗　貨　車	2
貨　物　車	1
軽 貨 物 車	5
合計	8
自　転　車	9

(2)庁用自動車の維持費

区分 / 年度	燃　　料（ガソリン）（リットル）	修　　繕　　料（円）
21	2,534	318,979
22	3,182	519,980
23	2,191	559,043
24	1,477	589,280
25	1,489	422,366

総務課（水道部）

4 検針年度別実積表　（単位：件）

年　　度	検針件数
21	543,228
22	550,669
23	551,392
24	557,085
25	562,525

5 用途別年度別水栓使用件数表　3月31日現在　（単位：件）

年　　度	一般	官公署	学校	共同住宅	浴場	合計
21	83,370	243	54	51	4	83,722
22	83,758	241	53	53	4	84,109
23	83,942	235	53	56	4	84,290
24	84,684	231	53	47	4	85,019
25	85,333	221	51	49	4	85,658

6 料金等調定・収入状況
平成25年4月～平成26年3月

調定・収入項目	現・滞繰	調　　定		収　　入	
		件 数（件）	金　　額（円）	件 数（件）	金　　額（円）
給水収益	現年度	501,647	3,369,009,752	446,321	3,080,556,841
	滞納繰越	61,021	316,739,026	56,587	287,638,372

7 督促状等年度別発生状況　（単位：件）

年　　度	督　促　状	給水停止予告通知書
21	21,480	18,069
22	25,605	15,351
23	25,212	16,859
24	24,400	15,210
25	24,083	13,766

8 給水停止・解除年度別件数　（単位：件）

年　　度	給 水 停 止	給水停止解除
21	521	300
22	768	566
23	769	459
24	1,000	525
25	1,614	836

9 給水開始・中止年度別状況　（単位：件）

年　　度	中 止 件 数	開 始 件 数
21	10,997	11,702
22	11,027	12,037
23	10,946	12,070
24	10,799	12,481
25	12,065	12,028

10 水道料金納入通知書・口座振替等利用状況　（単位：件）

年　　度	納入通知書	口座振替等
21	178,079	315,058
22	167,759	326,836
23	159,227	335,480
24	154,604	343,317
25	151,455	350,192

工 務 課

（水道事業会計決算書参照）

○配水施設費

1 工事請負費

配水管、導水管、配水補助管、消火栓等の新設改良工事

130 万円以下　　2 件　　1,852,200 円

130 万円超（下表のとおり）　　24 件　452,357,850 円　　（金額は消費税及び地方消費税込）

番号	工 事 件 名	場　　所	工　事　概　要	金　額(円)	工　期
1	都道123号線 （天文台通り） 配水補助管布設替工事 （配水補助管改良工事）	境 二丁目14番先	φ 75mm　DIP.NS　10.43m 外　1.55m	1,722,000	H25. 5. 8 ～ H25. 7.12
2	市道第151号線 配水補助管布設替工事 （配水補助管改良工事）	吉祥寺南町 一丁目17番先	φ 75mm　DIP.NS　68.64m 外　2.13m	7,528,500	H25. 5.22 ～ H25. 8.16
3	桜堤二丁目2番先 外3路線 配水小管布設工事 （配水管新設工事）	桜堤 二丁目2番先 外3路線	φ 75mm　DIP.NS　174.09m 外　9.45m	19,267,500	H25. 6. 4 ～ H25. 8.30
4	都道114号線 （吉祥寺通り） 配水小管布設替工事 （鋳鉄管改良工事）	吉祥寺南町 一丁目12番先	φ150mm　DIP.NS　56.54m φ100mm　DIP.NS　67.55m 外　0.81m φ 75mm 空気弁付地下式単口消火栓 1基	20,023,500	H25. 6.25 ～ H25.11. 8
5	都市計画道路3･4･24号線 配水小管布設工事 （配水管新設工事）	境南町 三丁目17番先	φ150mm　DIP.NS　126.78m φ 75mm　DIP.NS　12.47m 外　8.51m φ 75mm 空気弁付地下式単口消火栓 1基	15,508,500	H25. 8. 1 ～ H25.10.31
6	境南町二丁目4番先 配水補助管布設替工事 （配水補助管改良工事）	境南町 二丁目4番先	φ 75mm　DIP.NS　90.15m	6,602,400	H25. 8. 1 ～ H25. 9.30
7	御殿山二丁目6番先 配水補助管布設替工事 （配水補助管改良工事）	御殿山 二丁目6番先	φ 75mm　DIP.NS　314.94m 外　14.87m φ 75mm 空気弁付地下式単口消火栓 1基	24,360,000	H25. 8. 1 ～ H25.11.29
8	吉祥寺東町四丁目15番先 配水補助管布設替工事 （配水補助管改良工事）	吉祥寺東町 四丁目15番先	φ 75mm　DIP.NS　413.63m 外　6.69m φ 75mm 空気弁付地下式単口消火栓 2基	31,006,500	H25. 8. 5 ～ H25.12.13
9	武蔵境駅南口 配水小管布設替工事 （受託工事）	境南町 二丁目3番先	φ100mm　DIP.NS　8.44m 外　0.56m	2,814,000	H25. 8.12 ～ H25. 9.30
10	都市計画道路3･2･6号線 配水小管布設替工事 （鋳鉄管改良工事）	境南町 一丁目13番先	φ100mm　DIP.NS　557.39m φ 75mm　DIP.NS　36.26m φ 50mm　VW　95.80m 外　19.71m φ 75mm 空気弁付地下式単口消火栓 2基	81,375,000	H25. 9. 2 ～ H26. 3.25
11	吉祥寺南町四丁目14番先 配水補助管布設替工事 （配水補助管改良工事）	吉祥寺南町 四丁目14番先	φ 75mm　DIP.NS　332.64m φ 50mm　SSP　20.30m 外　7.90m φ 75mm 空気弁付地下式単口消火栓 1基	25,620,000	H25.10. 3 ～ H26. 1.31
12	境南町五丁目13番先 配水小管布設工事 （配水管新設工事）	境南町 五丁目13番先	φ 75mm　DIP.NS　75.42m 外　2.62m	8,505,000	H25.10.10 ～ H25.12.27
13	主要地方道7号線 （五日市街道） 配水小管布設替工事 （鋳鉄管改良工事）	緑町 一丁目6番先	φ150mm　DIP.NS　107.34m 外　19.10m	11,917,500	H25.10. 9 ～ H26. 2.28
14	主要地方道7号線 （五日市街道）配水小管布設替工事（その2） （鋳鉄管改良工事）	西久保 三丁目2番先	φ150mm　DIP.NS　76.87m 外　17.10m φ 75mm 空気弁付地下式単口消火栓 1基	21,840,000	H25.10.18 ～ H26. 3.25

工務課（水道部）

15	市道第133号線外1路線 配水補助管布設替工事 （配水補助管改良工事）	西久保 一丁目30番先 外1路線	φ 75mm DIP.NS 392.84m 外 1.30m φ 75mm 空気弁付地下式単口消火栓 1基	41,757,450	H25.10.23 ～ H26. 2.28
16	境南町四丁目6番先 配水補助管布設替工事 （配水補助管改良工事）	境南町 四丁目6番先	φ 75mm DIP.NS 458.95m φ 50mm SSP 27.30m φ 50mm CSSP 14.01m 外 0.76m φ 75mm 地下式単口消火栓 1基	39,060,000	H25.10.23 ～ H26. 3.14
17	関前五丁目21番先 配水補助管布設替工事 （配水補助管改良工事）	関前 五丁目21番先	φ 50mm DIP.S50 72.63m 外 6.85m	8,085,000	H25.10.23 ～ H26. 2.28
18	吉祥寺東町二丁目42番先 配水補助管布設替工事 （配水補助管改良工事）	吉祥寺東町 二丁目42番先	φ 50mm DIP.S50 216.03m 外 6.14m	16,590,000	H25.10.28 ～ H26. 2.28
19	吉祥寺南町二丁目5番先 外1路線 配水補助管布設替工事 （配水補助管改良工事）	吉祥寺南町 二丁目5番先 外1路線	φ 75mm DIP.NS 129.88m 外 4.70m	12,285,000	H25.10.29 ～ H26. 1.31
20	市道第23号線外1路線 配水補助管布設替工事 （配水補助管改良工事）	西久保 一丁目6番先 外1路線	φ 75mm DIP.GX 245.40m 外 0.28m φ 75mm 空気弁付地下式単口消火栓 1基	22,260,000	H25.11.28 ～ H26. 3.14
21	境三丁目10番先 配水補助管布設工事 （配水補助管新設工事）	境 三丁目10番先	φ 50mm SSP 50.67m φ 50mm CSSP 11.53m	2,835,000	H25.12. 6 ～ H26. 3.14
22	吉祥寺南町一丁目30番先 配水小管布設工事 （配水管新設工事）	吉祥寺南町 一丁目30番先	φ 75mm DIP.NS 146.65m	13,020,000	H25.12.18 ～ H26. 3.14
23	市道第87号線 配水補助管布設替工事 （配水補助管改良工事）	境 五丁目1番先	φ100mm DIP.NS 114.83m φ 75mm 空気弁付地下式単口消火栓 1基	13,440,000	H26. 1. 6 ～ H26. 3.25
24	市道第40号線 配水小管布設替工事 （鋳鉄管改良工事）	境 三丁目28番先	φ150mm DIP.NS 20.88m 外 2.65m	4,935,000	H26. 1.17 ～ H26. 3.14

○配水及び給水費

1 工事請負費

配水管、給水管等の漏水修理、鉛管取替え及び既設管撤去等の維持工事
130 万円超（下表のとおり） 1 件 3,291,750 円 （金額は消費税及び地方消費税込）

番号	工 事 件 名	場 所	工 事 概 要	金 額(円)	工 期
1	仕切弁きょう補修工事	境 二丁目6番18号 先外5箇所	仕切弁きょう補修工 5箇所 消火栓室補修工 1箇所	3,291,750	H25.12.17 ～ H26. 3.14

2 配水管等漏水調査委託

給水管・配水管の漏水調査（宅地内、道路上）を行い、有効率、有収率の向上を図り、高い水準での水道利用と安全でおいしい水の安定供給を目的とした調査である。

	漏水調査件数		漏水発見件数		
年度	宅地内（戸）	道路上（km）	宅地内（戸）	道路上（箇所）	計
21	65,947	292	183	13	196
22	50,644	292	328	16	344
23	50,305	232	133	11	144
24	48,350	224	244	9	253
25	66,180	155	337	14	351

工務課（水道部）

3 給水施設調査委託

市民からの問い合わせによる宅地内の簡易的な漏水調査等を行い、早急に現場対応していくことにより、漏水による事故防止及び有収率の向上を図っている。

（単位：件）

年度	漏水調査件数				漏水発見件数			
	宅地内		道路上	計	宅地内		道路上	計
	一次側	二次側			一次側	二次側		
21	212	254	18	484	211	215	18	444
22	193	331	15	539	171	267	14	452
23	278	369	6	653	251	350	6	607
24	254	263	28	545	239	178	3	420
25	281	265	15	561	273	225	8	506

※一次側とは、配水管から水道メータまで（公費で漏水修繕）
※二次側とは、水道メータ先より宅地側（私費で漏水修繕）

4 応急修理委託（修繕工事委託）

配水管等漏水調査委託、給水施設調査委託及び市民等から通報により発見された漏水箇所を、委託業者で早急に修繕していくことにより、漏水による事故防止及び有収率の向上を図っている。

（単位：件）

年度	漏水修繕件数			箇所別漏水修繕件数		
	漏水調査委託	給水施設調査委託	計	宅地内	道路上	計
21	196	229	425	394	31	425
22	344	185	529	499	30	529
23	144	257	401	384	17	401
24	253	242	495	483	12	495
25	351	281	632	610	22	632

※給水施設調査委託の漏水修繕件数は一次側の修繕件数である。
※宅地内漏水修繕箇所は、水道メータまでの漏水等である。
※道路上の漏水個所は、配水管、給水管等の漏水である。

○受託工事費

給水装置の新設等の工事（詳細は「平成25年度水道事業年報」を参照のこと）

武蔵野市指定給水装置工事事業者から給水の申し込みについて、給水装置の新設等の承認、検査等を行なっている。

給水装置工事事業者施工分　（単位：件）

年度	給水装置工事						
	新設			全改	改造	撤去	合計
	専用	受圧	計				
21	620	869	1,489	72	1,091	378	3,030
22	499	537	1,036	69	1,315	449	2,869
23	479	203	682	45	1,294	794	2,815
24	522	1,228	1,750	74	964	546	3,334
25	673	873	1,546	92	1,095	511	3,244

※受圧とは、受は受水タンク以下、圧は増圧ポンプ以下である。
※全改・改造・撤去は、受水タンク以下、増圧ポンプ以下を含む。

○原水及び浄水施設改良工事費

1 工事請負費

深井戸、浄水施設等改良工事

130万円以下　2件　703,500円
130万円超（下表のとおり）　10件　142,579,500円

（金額は消費税及び地方消費税込）

番号	工事件名	場所	工事概要	金額(円)	工期
1	第二浄水場 配水モータ及びフローマッチャー盤改修工事	桜堤 一丁目6番6号	配水モータオーバーホール ２台、回転制御調整器等 1式	25,200,000	H25. 4.24 ～ H25.12.20
2	第二浄水場 配水ポンプ及び付帯設備改修工事	桜堤 一丁目6番6号	配水ポンプオーバーホール ２台、電動バルブ、仕切弁 逆止弁６台等 1式	21,525,000	H25. 5. 1 ～ H25.12.20

工務課（水道部）

3	７水源 発電機設置工事	関前 五丁目 19 番	非常用発電機、水中ポンプ 操作盤等 1 式	24,150,000	H25. 5. 1 ～ H25. 9.20
4	第一浄水場 次亜生成装置 撤去更新工事	吉祥寺北町 四丁目 11 番 46 号	注入ポンプ、貯留槽 制御盤、ボール弁等 1 式	14,490,000	H25. 6. 3 ～ H25.10.31
5	第二浄水場 発電設備バッテリー 取替工事	桜堤 一丁目 6 番 6 号	蓄電池、触媒栓 配線等 1 式	3,528,000	H25. 4.18 ～ H25. 7.26
6	第一浄水場 監視用伝送装置盤 取替工事	吉祥寺北町 四丁目 11 番 46 号	変換器盤、コントローラ 水質計器等 1 式	21,000,000	H25. 8.26 ～ H26. 1.24
7	７水源 更生工事	関前 五丁目 19 番	仕切弁、逆止弁、水位計 導水管、フェンス・門扉等 1 式	14,070,000	H25.10.23 ～ H26. 2.28
8	22 水源 更生工事	境 三丁目 24 番	更生・水中モータポンプ 逆止弁、仕切弁、水位計 導水管等取替 1 式	12,915,000	H25.10.28 ～ H26. 3.20
9	18 水源 取水ポンプ 緊急取替工事	吉祥寺本町 四丁目 17 番	水中モータポンプ、ケーブル コンデンサ等 1 式	2,604,000	H25.11.14 ～ H26. 2.28
10	第二浄水場 照明機器 緊急改修工事	桜堤 一丁目 6 番 6 号	LED 外灯５基 LED 照明６台等 1 式	3,097,500	H26. 2. 4 ～ H26. 3.25

○原水及び浄水費

1 修繕費（設備修繕費）及び工事請負費

130 万円以下　26 件　4,963,375 円
130 万円超（下表のとおり）　3 件　15,692,250 円　（金額は消費税及び地方消費税込）

番号	工 事 件 名	場　所	工 事 概 要	金 額(円)	工 期
1	第二浄水場 発電設備バッテリー 取替工事	桜堤 一丁目 6 番 6 号	潤滑油ポンプ、圧力スイッチ、温度センサー等取替 1 式	12,432,000	H25. 4.18 ～ H25. 7.26
2	水質自動測定装置 消耗品取替修繕	桜堤三丁目 3 番 上水北公園内 外 5 箇所	電極、レンズホルダー Ｏリング等取替 1 式	1,764,000	H25. 9.27 ～ H25.11.25
3	第一・第二浄水場 警報装置設置等 緊急修繕	吉祥寺北町 四丁目 11 番 46 号 桜堤 一丁目 6 番 6 号	停電警報表示器、変圧器 絶縁碍子等取替 1 式	1,496,250	H25.11.29 ～ H26. 1.31

2 水質検査実施状況　（単位：件）

項　目 ＼ 年　度		平成 21 年度	平成 22 年度	平成 23 年度	平成 24 年度	平成 25 年度
1. 毎日検査	第一浄水場内	1,825	1,648	1,687	1,825	1,825
	第二浄水場内	1,825	1,825	1,830	1,825	1,825
	配水管末	2,190	2,190	2,196	2,190	2,190
2. 毎月検査（直営）	第一浄水場内	22	22	22	－	－
	第二浄水場内	22	22	22	－	－
3. 委託による 定期検査	浄水系水質基準項目検査	24	24	24	24	24
	原水系水質基準項目検査	31	31	31	31	43
	要検討項目	4	2	2	4	2
	水質管理目標設定項目	2	2	5	2	2
	クリプトスポリジウム等検査	24	24	24	24	24
	市独自指定項目検査	94	94	92	92	80
	除マンガン・除鉄装置の検査	48	48	48	48	48
	水道用薬品の不純物試験	1	1	1	1	1
	放射性物質の検査	－	－	254	126	48

工務課（水道部）

4．請求による検査、相談	苦情による相談、検査	41	34	26	30	37
	委託検査（内数）	3	－	－	－	－
5．臨時の検査	水源井、着水井等の臨時水質検査	5	22	34	17	9
	給水栓の臨時水質検査	－	10	2	9	2
	水源井工事竣工後の検査	－	1	3	5	2
6．その他の検査	許可申請に伴う検査（委託）	－	－	－	－	1
	計（件）	6,158	6,000	6,303	6,253	6,163

○浄水場管理

1 取水量　（詳細は「平成 25 年度水道事業年報」P27～30 を参照願います）
2 都受水量（詳細は「平成 25 年度水道事業年報」P27～30 を参照願います）
3 給水量　（詳細は「平成 25 年度水道事業年報」P31～34 を参照願います）
4 電力使用量及び電力料金　（詳細は「平成 25 年度水道事業年報」P35～36 を参照願います）

教 育 企 画 課

［歳入］12－１－５（決算書 82 ページ）

〇教育使用料

1 小学校施設使用料

（単位：件）

種別 / 学校名	校庭			体育館			教室等		
	有料	無料	計	有料	無料	計	有料	無料	計
第一小学校	－	187	187	－	279	279	－	－	－
第二小学校	－	96	96	－	246	246	－	18	18
第三小学校	1	274	275	43	741	784	－	－	－
第四小学校	－	135	135	33	245	278	－	10	10
第五小学校	－	86	86	－	191	191	－	253	253
大野田小学校	－	168	168	13	498	511	－	－	－
境南小学校	－	164	164	－	231	231	－	7	7
本宿小学校	2	395	397	79	241	320	－	90	90
千川小学校	225	286	511	－	483	483	－	534	534
井之頭小学校	－	126	126	57	433	490	－	246	246
関前南小学校	1	254	255	1	412	413	－	－	－
桜野小学校	－	107	107	12	393	405	－	107	107
合計件数	229	2,278	2,507	238	4,393	4,631	－	1,265	1,265

2 中学校施設使用料

（単位：件）

種別 / 学校名	校庭			体育館			武道場		
	有料	無料	計	有料	無料	計	有料	無料	計
第一中学校	116	52	168	11	327	338	－	－	－
第二中学校	2	303	305	119	48	167	－	230	230
第三中学校	－	46	46	－	247	247	－	－	－
第四中学校	－	45	45	55	338	393	63	136	199
第五中学校	－	6	6	－	213	213	－	－	－
第六中学校	－	86	86	114	126	240	－	－	－
合計件数	118	538	656	299	1,299	1,598	63	366	429

種別 / 学校名	テニスコート			プール			教室等		
	有料	無料	計	有料	無料	計	有料	無料	計
第一中学校	471	－	471	－	－	－	18	476	494
第二中学校	380	－	380	－	－	－	124	218	342
第三中学校	2,720	－	2,720	－	－	－	－	97	97
第四中学校	1,696	－	1,696	282	21	303	24	988	1,012
第五中学校	87	－	87	－	－	－	－	35	35
第六中学校	1,126	－	1,126	－	－	－	－	－	－
合計件数	6,480	－	6,480	282	21	303	166	1,814	1,980

－武蔵野市立学校施設の開放に関する条例－

教育企画課

１０－１－１（決算書 250 ページ）

○教育委員会の運営

教育委員会は、地方自治法及び地方教育行政の組織及び運営に関する法律に基づき、市長から独立して、教育に関する事務を処理するために設置が義務付けられている執行機関で、合議制の行政委員会である。教育についての基本的な方針や施策は、この委員会の合議で決める。

定例会を毎月１回開催するほか、必要に応じて臨時会を開催する。

会議別	開催月日	議案番号	議案及び協議事項等	結果
平成25年 第4回定例会	4. 3	8 9	専決処分の承認を求めることについて（平成 25 年度武蔵野市教育委員会職員の人事異動） 専決処分の承認を求めることについて（平成 25 年度武蔵野市立学校教職員の人事異動） 協議事項 (1)平成 25 年度教育委員会各課の主要事業について 報告事項 (1) 武蔵野市立学校嘱託員取扱要綱の一部を改正する要綱について (2) 武蔵野市立図書館嘱託員取扱要綱の一部を改正する要綱について (3) 就学相談の流れの一部変更について (4) 図書館アンケートの結果について(速報)	可決 可決
第5回定例会	5. 8	10	専決処分の承認を求めることについて（武蔵野市社会教育委員の委嘱について） 報告事項 (1) 武蔵野市立小中学校配布物等取扱要領について (2) 教育センター（仮称）検討委員会報告書について (3) 平成 25 年度武蔵野市立学校児童・生徒数及び学級数の状況について (4) グランドソフトボール競技リハーサル大会運営実施計画について (5) 武蔵野市歴史資料館（仮称）整備計画の決定について (6) 武蔵野市立図書館についてのアンケート調査結果について	可決
第6回定例会	6. 4		報告事項 (1) 教育部業務状況報告について (2) 体罰に関する本市の実態と今後の対応について (3) 第 13 回全国障害者スポーツ大会リハーサル大会グランドソフトボール競技の開催報告について (4) 平成 25 年第２回市議会提出補正予算について	
第7回定例会	7. 8	11 12	武蔵野市立学校の学校医、学校歯科医及び学校薬剤師の公務災害補償に関する条例施行規則の一部を改正する規則 専決処分の承認を求めることについて（武蔵野市スポーツ推進委員の委嘱について） 協議事項 (1) 平成 25 年度武蔵野市教育委員会の権限に属する事務の管理及び執行の状況の点検及び評価報告書（平成 24 年度分）について（有識者意見を除く部分） 報告事項 (1) 平成 24 年度教育部各計画の実施状況について	可決 可決
第8回定例会	8. 7	13 14 15 16 17	平成25年度武蔵野市教育委員会の権限に属する事務の管理及び執行の状況の点検及び評価報告書（平成24年度分）について 武蔵野市立の小学校及び中学校の校長及び副校長に対する事務委任規程の一部を改正する訓令 武蔵野市立学校の管理運営に関する規則の一部を改正する規則 平成26年度使用武蔵野市立小・中学校特別支援学級用教科用図書採択について 専決処分の承認を求めることについて（武蔵野市スポーツ推進委員の委嘱について） 報告事項 (1) 武蔵野市教職員健康管理要綱の一部を改正する要綱について	可決 可決 可決 可決 可決
第9回定例会	9. 3		報告事項 (1) 平成25年第３回市議会提出補正予算について (2) 教育部業務状況報告について (3) 平成25年度全国学力・学習状況調査（きめ細かい調査）結果の概要について (4) 第８回むさしの教育フォーラムpart１ファーストスクールにおける実践からについて (5) スポーツ祭東京 2013 武蔵野市開催種目運営実施計画について (6) 図書館特別整理に伴う図書館特別休館について (7) 平成 26 年度予算概算要求について	

教育企画課

第10回定例会	10．2	18 19 20	武蔵野市教育委員会委員長の互選について 武蔵野市教育委員会委員長職務代理者の互選について 専決処分の承認を求めることについて（平成25年度武蔵野市教育委員会の人事異動） 協議事項 (1) 土曜授業のあり方について 報告事項 (1)「第三次子どもプラン武蔵野」平成24年度重点的取組の実施状況について（教育委員会部分） (2) 平成25年度東京都「児童・生徒の学力向上を図るための調査」結果の概要について (3) 平成25年度東京都「児童・生徒体力・運動能力、生活・運動習慣等調査」結果の概要について (4) 第６期武蔵野市図書館運営委員会委員の委嘱について	可決 可決 可決
第11回定例会	11．6	21	専決処分の承認を求めることについて（平成25年度武蔵野市教育委員会の人事異動） 報告事項 (1) 平成25年度教育部各計画の進捗状況について (2) 平成25年度セカンド・プレセカンドスクールの実施状況について (3) 武蔵野市立武蔵野市民会館運営委員会委員の委嘱について (4) スポーツ祭東京２０１３武蔵野市開催競技の結果報告について (5) 平成24年度武蔵野市の図書館評価について (6) 平成26年度予算概算要求の結果について	可決
第12回定例会	12．5	22	武蔵野市教育委員会文書管理規則の一部を改正する規則 報告事項 (1) 第二期武蔵野市学校教育計画（仮称）策定委員会設置要綱について (2) 教育部業務状況報告について (3) 平成25年第４回市議会提出補正予算について (4) 小学校情緒障害等通級指導学級の設置について (5) 武蔵野市歴史資料館（仮称）管理運営基本方針の策定について (6) 平成26年度教育費予算（歳出）要求について	可決
平成26年 第1回定例会	1．8	1 2	専決処分の承認を求めることについて(平成25年度武蔵野市教育委員会職員の人事異動) 専決処分の承認を求めることについて(平成26年度使用武蔵野市立小・中学校特別支援学級用教科用図書採択について) 協議事項 (1) 平成26年度武蔵野市教育委員会の基本方針について 報告事項 (1) 第三次子どもプラン武蔵野重点的取組の実施状況について（教育委員会部分） (2) 武蔵野市立学校嘱託員取扱要綱の一部を改正する要綱について (3) 武蔵野市歴史資料館（仮称）展示設計等業務委託に伴う指名型プロポーザルの実施に関する要綱について	可決 可決
第2回定例会	2．6	3 4 5 6	平成26年度武蔵野市教育委員会の基本方針について 武蔵野市立学校職員出勤簿整理規程の一部を改正する訓令 武蔵野市特別支援教育推進計画の計画期間の延長について 武蔵野市社会教育委員に関する条例の一部を改正する条例 報告事項 (1) 平成25年度児童生徒表彰について (2) 第８回武蔵野市子ども文芸賞について (3) 市内駅伝競走大会・市民健康マラソン大会の実施について (4) 平成25年度図書特別整理について	可決 可決 可決 可決
第1回臨時会	2.12	7	武蔵野市立小･中学校教育管理職の人事について	可決
第3回定例会	3．4		報告事項 (1) 教育部業務状況報告について (2) 平成26年第１回市議会提出補正予算について (3) 平成26年度教育費予算（案）について (4) 武蔵野市特別支援教育推進計画の延長に伴う平成26年度重点事業について (5) 「アンネの日記」等の被害状況について	

教育企画課

10－２－１（決算書 254 ページ）
〇校舎等施設維持管理（小学校）
1 工事請負費（教育企画課分）

130万円以下　280件　77,582,148円
130万円超　（下表のとおり）　21件　409,587,950円

工 事 件 名	場　所	工 事 概 要	金　額(円)	工　期
第一小学校 飛散防止フィルム張替工事	吉祥寺本町四丁目17番16号	経年劣化に伴う飛散防止フィルムの張替工事	10,920,000	25.06.04 ～ 25.09.30
第二小学校 飛散防止フィルム張替工事	境四丁目２番15号	経年劣化に伴う飛散防止フィルムの張替工事	12,115,950	25.06.04 ～ 25.09.30
第四小学校 飛散防止フィルム張替工事	吉祥寺北町二丁目４番５号	経年劣化に伴う飛散防止フィルムの張替工事	15,960,000	25.06.04 ～ 25.09.30
第五小学校 飛散防止フィルム張替工事	関前三丁目２番20号	経年劣化に伴う飛散防止フィルムの張替工事	7,560,000	25.06.04 ～ 25.09.30
第三小学校 飛散防止フィルム張替工事	吉祥寺南町二丁目35番９号	経年劣化に伴う飛散防止フィルムの張替工事	13,230,000	25.06.04 ～ 25.09.30
千川小学校プール槽塗装改修工事	八幡町三丁目５番25号	経年劣化に伴うプール槽塗装改修工事	2,562,000	25.04.09 ～ 25.06.14
第四小学校体育館照明改修工事	吉祥寺北町二丁目４番５号	経年劣化に伴う照明の改修	3,150,000	25.06.20 ～ 25.09.13
第一小学校体育館天井改修工事	吉祥寺本町四丁目17番16号	天井仕上材の撤去・新設工事	16,485,000	25.05.28 ～ 25.09.20
第二小学校体育館天井改修工事	境四丁目２番15号	天井仕上材の撤去・新設工事	17,955,000	25.05.28 ～ 25.09.20
第三小学校体育館天井改修工事	吉祥寺南町二丁目35番９号	天井仕上材の撤去・新設工事	11,550,000	25.05.28 ～ 25.09.20
第四小学校体育館天井改修工事	吉祥寺北町二丁目４番５号	天井仕上材の撤去・新設工事	12,390,000	25.05.29 ～ 25.09.20
第五小学校体育館天井改修工事	関前三丁目２番20号	天井仕上材の撤去・新設工事	16,800,000	25.05.29 ～ 25.09.20
桜野小学校校舎棟トイレ改修工事	桜堤一丁目８番19号	経年劣化に伴うトイレの改修工事（建築）	47,880,000	25.06.07 ～ 25.09.20
桜野小学校校舎棟 トイレ改修に伴う機械設備工事	桜堤一丁目８番19号	経年劣化に伴うトイレの改修工事（機械）	33,600,000	25.06.10 ～ 25.09.20
桜野小学校校舎棟 トイレ改修に伴う電気設備工事	桜堤一丁目８番19号	経年劣化に伴うトイレの改修工事（電気）	5,775,000	25.06.11 ～ 25.09.20
境南小学校東校舎トイレ改修工事	境南町二丁目27番27号	経年劣化に伴うトイレの改修工事（建築）	25,935,000	25.06.04 ～ 25.09.20
境南小学校東校舎トイレ改修に伴う機械設備工事	境南町二丁目27番27号	経年劣化に伴うトイレの改修工事（機械）	23,520,000	25.06.06 ～ 25.09.20

教育企画課

千川小学校昇降機改修工事	八幡町三丁目５番25号	自動復旧機能を有する昇降機への改修工事	11,725,000	25.02.14 ～ 25.09.27
第三小学校音楽室空調機更新工事	吉祥寺南町二丁目35番９号	経年劣化に伴う空調機の更新	7,875,000	25.11.19 ～ 26.01.31
桜野小学校 北校舎棟３階内装改修工事	桜堤一丁目８番19号	児童増に伴うランチルームの普通教室化工事	12,600,000	25.12.19 ～ 26.03.14
武蔵野市立桜野小学校校舎 増築工事	桜堤一丁目８番19号	児童増に伴う校舎棟増築工事	100,000,000	25.09.19 ～ 27.01.31

10－３－１（決算書260ページ）
○校舎等施設維持管理（中学校）
1 工事請負費（教育企画課分）

130万円以下　　135件　　36,926,086円
130万円超　（下表のとおり）　　14件　　223,454,595円

工事件名	場所	工事概要	金額(円)	工期
第四中学校非常放送設備更新工事	吉祥寺北町五丁目11番41号	人員増加による消防法適合のための非常放送設備の更新	2,895,900	25.12.25 ～ 26.3.7
第六中学校英語科 少人数教室空調機更新工事	境三丁目 20番10号	経年劣化に伴う空調機の更新	6,300,000	25.11.20 ～ 26.1.31
第二中学校第二音楽室床改修工事	桜堤一丁目 ８番19号	床の凹凸を修復するための改修	2,730,000	25.7.5 ～ 25.9.13
第四中学校プール棟照明改修工事	吉祥寺北町五丁目11番41号	経年劣化に伴う照明の改修	3,305,400	25.12.11 ～ 26.3.14
第四中学校正面階段タイル改修工事	吉祥寺北町五丁目11番41号	剥離・ひび割れにより、床タイルを全面撤去・貼替	4,473,000	25.7.19 ～ 25.9.6
第一中学校雨水貯留浸透施設設置及びグラウンド整備工事	中町三丁目９番５号	雨水貯留浸透施設の設置に伴い、校庭整備を実施	32,093,250	25.6.11 ～ 25.9.26
第四中学校校舎棟トイレ改修工事	吉祥寺北町五丁目11番41号	経年劣化に伴うトイレの改修（建築）	49,455,000	25.6.7 ～ 25.9.20
第四中学校校舎棟 トイレ改修に伴う機械設備工事	吉祥寺北町五丁目11番41号	経年劣化に伴うトイレの改修（機械）	39,879,000	25.6.10 ～ 25.9.20
第四中学校校舎棟 トイレ改修に伴う電気設備工事	吉祥寺北町五丁目11番41号	経年劣化に伴うトイレの改修（電気）	4,817,400	25.6.12 ～ 25.9.20
第二中学校西校舎 ベランダ手摺改修工事	桜堤一丁目 ８番19号	経年劣化に伴う手摺の改修	36,975,645	25.6.11 ～ 25.9.20
第二中学校西校舎外壁改修工事	桜堤一丁目 ８番19号	経年劣化に伴う外壁の改修	1,695,000	25.6.20 ～ 25.10.18
第一中学校消火栓配管改修工事	中町三丁目９番５号	経年劣化に伴う消火栓配管の配管改修	6,930,000	25.7.5 ～ 25.9.13

教育企画課

第一中学校 PC 室空調機更新工事	中町三丁目９番５号	経年劣化に伴う空調機の更新	7,875,000	25.11.20 ～ 26.1.31
第二中学校 PC 室空調機更新工事	桜堤一丁目 ８番 19 号	経年劣化に伴う空調機の更新	8,820,000	25.11.20 ～ 26.1.31

指 導 課

１０－１－３（決算書 252 ページ）

○教職員研修・研究

・研修会・研究会開催

教職員の資質向上を図るため、小中学校、市教委による研修会・研究会のほか、担当者会、委員会等を開催している。

（単位：件）

年度	届出件数					計
	校長・副校長研修会	各種担当者会・委員会	若手教員育成研修会	校内・指定校研究会	その他研修会	
21	6	41	18	114	31	210
22	6	28	12	101	48	195
23	6	40	12	110	43	211
24	6	35	17	112	66	236
25	2	34	17	107	44	205

○一般教育指導

・友好都市交流・富山県南砺市利賀村

昭和47年から姉妹都市の関係にある利賀村と武蔵野市、両者の信頼と友情を深めるため、毎年相互の訪問を実施している。

	訪問	来訪
月日	7 月 24 日～27 日	9 月 11 日～13 日
参加者	5 年生　4 人 6 年生　11 人 武蔵野市立小学校児童	5 年生　2 人 6 年生　7 人 南砺市立利賀小学校児童
受入校	南砺市立利賀小学校	第二小学校　他 4 校
備考	利賀村の豊かな自然のなかで、そば打ちや森の家づくりなどの体験活動を行い、利賀村児童との交流を行う。	ホームステイや小学校半日体験入学を行うほか、東京都内の交通機関、情報・文化施設、生活環境の見学を通して、社会や文化についての理解を深める。

※ 平成 16 年 11 月 1 日に、旧利賀村は周辺 8 町村で合併し、南砺市となりました。

○情報教育指導

1 学校情報システム（ＭＳＩＳ）

校務の効率化を図るため、教職員用パソコンを整備している。

・教員用パソコン台数　（単位：台）

	22 年度	23 年度	24 年度	25 年度
小学校	317	316	319	330
中学校	168	168	171	171

2 教育用システム

ＩＣＴ教育を促進するため、児童・生徒用の教育用コンピュータシステム（ＰＣ教室及びＩＣＴ機器）を整備している。

・ＰＣ教室パソコン台数　（単位：台）

	22 年度	23 年度	24 年度	25 年度
小学校	480	480	480	480
中学校	240	240	240	240

※児童・生徒用 1 校あたり 40 台

・ＩＣＴ機器台数　（単位：台）

機器名		22 年度	23 年度	24 年度	25 年度
書画カメラ	小学校	12	48	48	68
	中学校	6	24	24	24
電子黒板	小学校	－	42	42	65
	中学校	－	20	20	20
プロジェクタ	小学校	24	60	60	60
	中学校	18	30	30	30

※ＰＣ教室設置分含む
※学校予算購入分は除く

指導課

○セカンドスクール（詳細は『武蔵野市の教育　平成25年度』65～66ページを参照願います）

市立小学校5年生、市立中学校1年生全員を対象に、学期中に授業の一部を、自然に恵まれた場所で長期に滞在して行うもので、普段の学校生活(ファーストスクール)ではなかなか体験しにくい活動や学習を通して、学校教育の目標をより効果的に達成しようというもの。また、小学校4年生を対象に、セカンドスクールでの学習効果をさらに高めることを目的としたプレセカンドスクールを実施している。

・セカンドスクール

学校名	実施場所	期間
第一小学校	新潟県魚沼市	6泊7日
第二小学校	富山県南砺市利賀村	7泊8日
第三小学校	群馬県利根郡片品村	6泊7日
第四小学校	長野県飯山市	6泊7日
第五小学校	新潟県南魚沼市	6泊7日
大野田小学校	長野県飯山市	6泊7日
境南小学校	長野県飯山市	6泊7日
本宿小学校	新潟県南魚沼市	7泊8日
千川小学校	新潟県南魚沼市	6泊7日
井之頭小学校	長野県飯山市	7泊8日
関前南小学校	長野県飯山市	6泊7日
桜野小学校	長野県飯山市	6泊7日
第一中学校	長野県北安曇郡白馬村	4泊5日
第二中学校	新潟県十日町市	4泊5日
第三中学校	長野県大町市	4泊5日
第四中学校	長野県飯田市	4泊5日
第五中学校	長野県安曇野市	4泊5日
第六中学校	長野県安曇野市	4泊5日

・プレセカンドスクール

学校名	実施場所	期間
第一小学校	山梨県南都留郡富士河口湖町	2泊3日
第二小学校	山梨県南都留郡富士河口湖町	2泊3日
第三小学校	新潟県南魚沼市	2泊3日
第四小学校	群馬県利根郡片品村	2泊3日
第五小学校	山梨県南都留郡山中湖村	2泊3日
大野田小学校	山梨県北杜市高根町清里	2泊3日
境南小学校	山梨県南都留郡富士河口湖町	2泊3日
本宿小学校	新潟県南魚沼市	2泊3日
千川小学校	東京都西多摩郡檜原村	2泊3日
井之頭小学校	群馬県利根郡片品村	2泊3日
関前南小学校	東京都西多摩郡檜原村	2泊3日
桜野小学校	山梨県南都留郡山中湖村	2泊3日

○児童生徒指導

1 市立小学校プール水泳指導（夏季休業中）

夏季休業中に、在籍校の水泳講習に参加した児童の延べ人数

（単位：人）

年度	21	22	23	24	25
計	19,635	23,053	13,087	25,135	20,532

2 市立中学校プール水泳指導（夏季休業中）

夏季休業中に、在籍校の水泳講習に参加した生徒の延べ人数

（単位：人）

年度	21	22	23	24	25
計	967	1,053	479	846	769

１０－３－２（決算書262ページ）

〇一般教育振興事業

1 市内中学校総合体育大会

市内公私立中学校の生徒が、各種競技の正しい知識と技術を修得し、体育に対する関心を深め、健やかな心身を鍛えるとともに、社会性を身につけることを目的として、体育大会を開催している。

種　目	開催日	場　所	参加者数	優　勝　校
バスケットボール	8月26,27,28日	武蔵野総合体育館	300	男子　第五中学校 女子　藤村女子中学校
バレーボール	9月　1日	武蔵野総合体育館	100	女子　武蔵高校附属中学校
バドミントン	8月19,20,21日	武蔵野総合体育館	262	女子　一年生　第一中学校 二年生　武蔵高校附属中学校 男子　第四中学校
卓　球	8月22,23日	武蔵野総合体育館	150	男子　第三中学校 女子　武蔵野女子学院中学校
剣　道	8月25日	武蔵野総合体育館	107	－　（個人戦）
サッカー	8月16,17,18日	都立武蔵野中央公園 成蹊大学グラウンド	250	男子　成蹊中学校
野　球	8月20,21,22,24日	武蔵野軟式野球場	480	男子　成蹊中学校
ソフトボール	8月18日	武蔵野軟式野球場	40	女子　藤村女子中学校
ソフトテニス	8月23日	武蔵野庭球場	100	男子　第一中学校 女子　成蹊中学校
テニス	11月　3日	武蔵野庭球場	130	男子　聖徳学園中学校 女子　第二中学校
水　泳	8月20日	第四中学校	175	男子　成蹊中学校 女子　第四中学校
陸　上	9月21日	武蔵野陸上競技場	600	男子　第四中学校 女子　第四中学校

教　育　支　援　課

１０－１－２（決算書 250 ページ）

〇事務局費

1 学校基本調査

児童・生徒数

（単位：人）

学校名／年度	21	22	23	24	25
第一小学校	360	363	373	386	388
第二小学校	441	444	444	407	417
第三小学校	469	494	473	491	478
第四小学校	383	355	352	345	339
第五小学校	343	337	349	365	363
大野田小学校	701 (22)	694 (19)	692 (23)	651 (22)	639(24)
境南小学校	507 (21)	484 (18)	471 (24)	486 (24)	481(23)
本宿小学校	247	242	252	248	267
千川小学校	375	362	342	305	299
井之頭小学校	306	297	316	314	341
関前南小学校	285	278	267	260	263
桜野小学校	501	568	573	656	754
小学校計	4,918 (43)	4,918 (37)	4,904 (47)	4,914 (46)	5,029 (47)
第一中学校	269	297	310	318	312
第二中学校	290	281	299	285	299
第三中学校	338	358	359	342	343
第四中学校	414 (20)	395 (22)	366 (19)	394 (19)	413 (23)
第五中学校	249	254	240	228	207
第六中学校	267 (2)	239 (－)	254 (－)	248 (1)	244 (－)
中学校計	1,827 (22)	1,824 (22)	1,828 (19)	1,815 (20)	1,818 (23)
合計	6,745 (65)	6,742 (59)	6,732 (66)	6,729 (66)	6,847 (70)

学級数

学校名／年度	21	22	23	24	25
第一小学校	12	12	12	12	12
第二小学校	13	13	14	13	14
第三小学校	15	15	14	16	15
第四小学校	12 (3)	12 (3)	12 (3)	12 (4)	12 (5)
第五小学校	12	12	12	12	12
大野田小学校	20 (4)	20 (4)	19 (4)	20 (4)	19 (4)
境南小学校	16 (4)	15 (4)	14 (4)	14 (4)	15 (4)
本宿小学校	9	9	9	9	10
千川小学校	12	12	12	12	12
井之頭小学校	12	12	12	12	12
関前南小学校	10	10	10	10	10
桜野小学校	16 (5)	17 (6)	17 (5)	19 (5)	24 (5)
小学校計	159 (16)	159 (17)	157 (16)	161 (17)	167 (18)
第一中学校	8 (1)	8 (1)	9 (1)	9 (1)	9 (1)
第二中学校	8 (3)	8 (2)	9 (1)	9 (1)	9 (2)
第三中学校	10	10	10	11	11
第四中学校	12 (3)	12 (4)	11 (4)	12 (4)	11 (4)
第五中学校	9	9	8	7	6
第六中学校	8 (1)	7 (1)	8 (1)	8 (1)	8 (1)
中学校計	55 (8)	54 (8)	55 (7)	56 (7)	54 (8)
合計	214 (24)	213 (25)	212 (23)	217 (24)	221 (26)

※5 月 1 日現在。（　）内は、特別支援学級の児童・生徒・学級数で外数（通級者は在籍校に含む）。

教育支援課

2 指定統計その他の統計

市立学校卒業後の進路状況調査（各年度の３月卒業者）

小　学　校　　（単位：人）

区分 ＼ 年度・性別			21年度		22年度		23年度		24年度		25年度	
			男	女	男	女	男	女	男	女	男	女
卒業者総数			469	383	431	394	470	388	448	388	481	360
内訳	武蔵野市立中学校進学者数		326	251	294	249	338	264	316	250	310	238
	市立以外の中学校への進学者数		143	132	137	145	132	124	132	139	171	122
	都内	公立中学校（注）	24	23	19	20	17	18	16	16	24	18
		国立中学校	3	2	8	6	6	1	2	4	5	1
		私立中学校	105	104	107	114	103	97	111	113	136	98
		特別支援学校　中学部	3	－	1	－	－	－	－	－	2	－
	都外の中学校		8	2	2	4	5	7	2	6	4	4
	その他		－	1	－	1	1	1	1	－	－	1

※公立中学校には都立中学校を含む

中　学　校　　（単位:人）

区分 ＼ 年度・性別		21年度		22年度		23年度		24年度		25年度	
		男	女	男	女	男	女	男	女	男	女
卒業者総数		371	281	313	279	349	313	341	277	330	274
内訳	高等学校等進学者数	363	278	310	273	343	310	336	273	325	268
	公立高等学校（注）	185	157	161	140	165	172	177	151	153	136
	国立高等学校（注）	1	3	2	－	1	1	1	1	－	1
	私立高等学校（注）	174	112	140	131	170	136	156	120	165	128
	特別支援学校高等部	3	6	7	2	7	1	2	1	7	3
	専修学校等	5	1	2	3	3	1	3	2	3	5
	就職者	1	－	－	－	－	－	1	－	－	－
	その他	2	2	1	3	3	2	1	2	2	1

※高等学校には、高等専門学校を含む。

3 学齢簿の管理

児童・生徒異動状況

小　学　校　　（単位：人）

区分 ＼ 年度	21	22	23	24	25
転学・退学　計	251	263	282	227	246
（転　　学）	(186)	(169)	(200)	(155)	(151)
（退　　学）	(65)	(94)	(82)	(72)	(95)
転入・編入　計	317	259	238	315	276
（転　入　学）	(208)	(163)	(154)	(211)	(179)
（編　入　学）	(109)	(96)	(84)	(104)	(97)
新　入　学	808	808	820	821	934

中　学　校　　（単位：人）

区分 ＼ 年度	21	22	23	24	25
転学・退学　計	22	27	29	22	46
（転　　学）	(16)	(21)	(25)	(14)	(30)
（退　　学）	(6)	(6)	(4)	(8)	(16)
転入・編入　計	69	46	42	44	46
（転　入　学）	(39)	(29)	(34)	(28)	(27)
（編　入　学）	(30)	(17)	(8)	(16)	(19)
新　入　学	595	570	620	623	573

4 武蔵野市奨学金支給状況

（単位：円）

支給状況	21年度		22年度		23年度		24年度		25年度	
	人数	支給総額	人数	支給総額	人数	支給総額	人数	支給総額	人数	支給総額
合　　計	57	6,885,000	63	7,619,400	57	6,885,000	63	7,619,400	54	6,456,600

－武蔵野市奨学金支給条例－

教育支援課

１０－１－３（決算書 252 ページ）

○教育相談事業

（単位:件）

年度	教育支援センター				
	来室相談実数	来室相談のべ回数	電話相談件数	学校派遣支援相談件数	合計
21	318	4,021	155	6,225	10,401
22	347	3,566	107	6,305	9,978
23	309	3,322	112	6,394	9,828
24	330	3,334	162	6,464	9,960
25	331	3,275	150	6,148	9,573

年度	チャレンジルーム					
	のべ通室児童数	のべ通室生徒数	のべ来室卒業生数	訪問支援件数	電話相談件数	合計
21	341	2,209	422	42	216	3,230
22	475（11）	1,874（27）	371（12）	73	309	3,102(50)
23	692（20）	1,289（26）	310（24）	91	362	2,744(70)
24	467（16）	1,478（23）	269（21）	71	336	2,621(60)
25	194（11）	1,684（21）	214（20）	41	442	2,575(52)

※(　)は、通室児童・生徒・卒業生実数

年度	帰国・外国人教育相談室				
	受け入れ・出国等	言語教育・言語援助等	学校生活・進路等	その他	合計
22	11	108	16	64	199
23	6	95	18	28	147
24	16	94	22	43	175
25	13	48	5	69	135

１０－２－２（決算書256ページ）
１０－７－１（決算書278ページ）

○教育振興費

1 扶助費（小学校）支給状況

就学援助費　経済的理由で就学が困難な児童に対する援助。

（単位：円）

費目＼年度	21	22	23	24	25
学用品・通学用品費	5,747,616 (475人)	6,537,763 (531人)	6,775,239 (545人)	6,059,310 (492人)	5,812,879 (470人)
新入学児童学用品費	1,611,900 (81人)	1,751,200 (88人)	1,532,300 (77人)	1,353,200 (68人)	1,213,900 (61人)
校外活動費	573,663 (428人)	651,225 (479人)	662,206 (498人)	582,117 (459人)	624,697 (469人)
プレセカンドスクール参加費	344,000 (90人)	296,000 (74人)	328,000 (82人)	364,000 (91人)	372,000 (93人)
セカンドスクール参加費	948,000 (71人)	1,314,000 (104人)	1,152,000 (90人)	958,000 (77人)	1,112,000 (90人)
移動教室参加費	881,522 (90人)	885,832 (86人)	1,164,111 (111人)	906,100 (82人)	874,023 (79人)
卒業記念品費	1,363,464 (95人)	1,414,921 (95人)	1,607,316 (113人)	1,200,387 (82人)	1,105,687 (76人)
通　学　費	5,200 (1人)	－ (－)	4,400 (1人)	55,964 (2人)	－ (－)
医　療　費	31,590 (5人)	－ (－)	－ (－)	－ (－)	－ (－)
学用品費等　小計	11,506,955 (516人)	12,850,941 (570人)	13,225,572 (590人)	11,479,078 (486人)	11,115,186 (513人)
学校給食費	18,767,791 (476人)	23,084,635 (570人)	23,956,263 (543人)	21,610,019 (492人)	20,677,030 (459人)
就学援助費　合計	30,274,746 (516人)	35,935,576 (570人)	37,181,835 (590人)	33,089,097 (536人)	31,792,216 (512人)

※ 合計人数は 3 月末の認定者数。各費目の人数は支給者数。
※ 給食費予算は平成 23 年度に給食課から引継

－武蔵野市就学援助費支給要綱－

教育支援課

特別支援教育就学奨励費
特別支援学級に在籍または通級する児童に対する援助。 （単位：円）

費　目＼年　度	21	22	23	24	25
学用品・通学用品費	88,125 （15人）	58,630 （9人）	95,185 （15人）	110,625 （17人）	112,564 （18人）
新入学児童学用品費	59,700 （3人）	19,900 （1人）	79,600 （4人）	39,800 （2人）	59,700 （3人）
校外活動費	40,403 （15人）	16,410 （8人）	35,978 （16人）	33,794 （17人）	28,936 （18人）
移動教室参加費	－	－	－	11,078 （2人）	5,378 （1人）
通　学　費	49,515 （4人）	67,440 （4人）	79,210 （6人）	120,480 （7人）	132,790 （8人）
学用品費等　小計	237,743 （17人）	162,380 （13人）	289,973 （22人）	315,777 （24人）	339,368 （24人）
学校給食費	264,620 （14人）	193,511 （9人）	337,108 （16人）	379,145 （17人）	393,235 （18人）
特別支援教育 就学奨励費　合計	502,363 （17人）	355,891 （13人）	627,081 （22人）	694,922 （25人）	732,603 （24人）

※ 給食費予算は平成23年度に給食課から引継　　－特別支援教育就学奨励費補助事業実施要領－

１０－２－３（決算書258ページ）

○学校保健衛生費

1 独立行政法人 日本スポーツ振興センター災害共済給付状況（小学校）

学校管理下において負傷等の災害を被った児童に対する災害共済給付制度。

年度	加入者数 （単位：人）	災害共済給付件数（単位：件）			給付金額 （単位：円）
		医　療	障　害	死　亡	
21	4,980	447	－	－	2,081,080
22	5,017	308	－	－	1,621,603
23	4,950	333	－	－	1,346,572
24	4,960	452	－	－	1,634,624
25	5,076	445	－	－	3,253,787

2 児童各種健康診断一覧表

〈児童結核健康診断〉
児童の健康の保持増進を目的として実施する。 （単位：人）

年度	ツベルクリン反応検査	ＢＣＧ接種	直接撮影	精密検査
21	8	－	14	－
22	9	－	19	－
23	13	－	23	1
24	11	－	28	－
25	15	－	21	－

－学校保健安全法第13条－

〈その他の児童健康診断〉
学校保健安全法施行規則により規定された児童の主な健康診断。 （単位：人）

年度	就学時健康診断	ぎょう虫卵検査	心電図検査	腎臓検診	脊柱側わん症検診
21	822	4,973	1,007	5,043	904
22	878	4,628	970	4,938	869
23	896	4,947	976	4,920	896
24	913	4,941	1,027	4,924	864
25	979	5,059	1,069	5,045	915

－学校保健安全法施行規則－

教育支援課

１０－３－２（決算書262ページ）
１０－７－１（決算書278ページ）

○教育振興費

1 扶助費（中学校）支給状況

就学援助費
経済的理由で就学が困難な生徒に対する援助。

（単位：円）

費目＼年度	21	22	23	24	25
学用品・通学用品費	5,509,864 (254人)	6,178,857 (278人)	5,974,671 (272人)	6,020,856 (273人)	6,147,668 (275人)
新入学生徒学用品費	1,763,300 (77人)	2,083,900 (91人)	2,038,100 (89人)	2,221,300 (97人)	1,900,700 (83人)
校外活動費	614,960 (193人)	626,647 (195人)	580,078 (219人)	517,261 (186人)	622,531 (185人)
セカンドスクール参加費	688,000 (86人)	776,000 (97人)	736,000 (92人)	768,000 (96人)	676,000 (85人)
修学旅行参加費	4,961,378 (88人)	5,723,486 (100人)	5,011,062 (85人)	5,444,755 (96人)	5,138,151 (90人)
卒業記念品費	914,496 (95人)	973,910 (105人)	848,873 (90人)	952,245 (97人)	919,648 (91人)
通　学　費	95,375 (5人)	214,291 (8人)	193,969 (5人)	420,510 (8人)	420,198 (9人)
体育実技用品費	－ (－)	－ (－)	－ (－)	57,100 (13人)	71,000 (15人)
医　療　費	－ (－)	－ (－)	－ (－)	－ (－)	－ (－)
学用品費等　小計	14,547,373 (283人)	16,577,091 (304人)	15,382,753 (293人)	16,402,027 (273人)	15,895,896 (293人)
学校給食費	6,306,417 (253人)	13,191,313 (304人)	13,377,472 (267人)	13,604,730 (268人)	14,149,275 (265人)
就学援助費　合計	20,853,790 (283人)	29,768,404 (304人)	28,760,225 (293人)	30,006,757 (296人)	30,045,171 (295人)

※ 合計人数は3月末の認定者数。各費目の人数は支給者数。　　－武蔵野市就学援助費支給要綱－
※ 給食費予算は平成23年度に給食課から引継
※ 体育実技用品費は平成24年度から武道必修化のため支給

特別支援教育就学奨励費
特別支援学級に在籍または通級する生徒に対する援助。

（単位：円）

費目＼年度	21	22	23	24	25
学用品・通学用品費	84,336 (8人)	94,395 (8人)	71,610 (6人)	22,785 (2人)	74,322 (7人)
新入学生徒学用品費	45,800 (2人)	22,900 (1人)	－ (－)	22,900 (1人)	68,700 (3人)
校外活動費・職場実習費	19,585 (8人)	24,489 (8人)	22,950 (6人)	4,384 (2人)	20,130 (6人)
修学旅行参加費	82,491 (3人)	115,388 (4人)	139,145 (5人)	24,974 (1人)	53,612 (2人)
通　学　費	604,076 (13人)	340,176 (8人)	283,950 (6人)	91,710 (3人)	209,250 (6人)
学用品費等　小計	836,288 (15人)	597,348 (11人)	517,655 (7人)	166,753 (3人)	426,014 (9人)
学校給食費	19,133 (8人)	195,214 (8人)	142,080 (6人)	54,080 (2人)	165,280 (7人)
特別支援教育 就学奨励費　合計	836,288 (15人)	597,348 (11人)	659,735 (7人)	220,833 (3人)	591,294 (9人)

※ 給食費予算は平成23年度に給食課から引継　　－特別支援教育就学奨励費補助事業実施要領－

教育支援課

１０－３－３（決算書262ページ）

○学校保健衛生費

1 独立行政法人 日本スポーツ振興センター災害共済給付状況（中学校）

学校管理下において負傷等の災害を被った生徒に対する災害共済給付制度。

年度	加入者数（単位：円）	災害共済給付件数(単位：件)			給付金額（単位：円）
		医　療	障　害	死　亡	
21	1,858	339	－	－	1,725,085
22	1,856	208	－	－	1,864,747
23	1,847	226	1	－	2,526,384
24	1,835	320	－	－	1,421,778
25	1,841	289	－	－	1,348,153

2 生徒各種健康診断一覧表

〈生徒結核健康診断〉

生徒の健康の保持増進を目的として実施する。　（単位：人）

年度	ツベルクリン反応検査	ＢＣＧ接種	直接撮影	精密検査
21	1	－	2	－
22	－	－	5	1
23	－	－	5	－
24	－	－	9	－
25	－	－	7	－

－学校保健安全法第 13 条－

〈その他の生徒健康診断〉

学校保健安全法施行規則により規定された生徒の主な健康診断。　（単位：人）

年度	心電図検査	腎臓検診	脊柱側わん症検診
21	678	1,944	703
22	652	1,810	642
23	602	1,795	615
24	656	1,791	660
25	636	1,797	631

－学校保健安全法施行規則－

１０－４－１（決算書264ページ）

○特別支援教育推進費

1 就学相談

小学校または中学校への就学にあたって、心身に障害のある子どもの保護者からの申し込みを受けて相談業務を行う。

（単位：人）

	21年度			22年度			23年度			24年度			25年度		
内　訳	小	中	合計	小	中	合計	小	中	合計	小	中	合計	小	中	合計
1)相談受付件数	37	16	53	32	13	45	31	16	47	37	10	47	66	14	80
2)就学時健診再検者数	5	－	5	8	－	8	11	－	11	6	－	6	3	－	3
3)転学・転級相談者数	6	1	7	7	3	10	9	－	9	4	3	7	12	4	16
4)継続相談者数 ※	20	2	22	21	1	22	17	1	18	20	2	22	－	－	－

※制度改正により、平成 24 年度で終了。

2 就学支援委員会

心身に障害のある子どもに対する適切な教育措置を行うため、必要事項の調査・判定及び就学支援を行う。

委員会開催回数　　９回　　**－特別支援教育就学支援委員会設置要綱－**

3 特別支援学級設置校連絡協議会

特別支援教育及び特別支援学級の充実を図るため、学級間の相互の連携、啓発などを行う。

連絡協議会は年間１回。学級別運営委員会は年各３回実施(肢体不自由，情緒障害等，難聴・言語学級は１回)。

－特別支援学級設置校連絡協議会運営要綱－

4 特別支援教育の推進

(1)特別支援教育コーディネーター連絡会

公立小中学校の特別支援教育コーディネーターの相互の連携を図るとともに、児童生徒への理解、校内委員会の活動、個別指導計画作成などの研修を行った。年４回開催。

(2)通級判定委員会

通級指導学級(エコールームを除く）への入級を判定するため、事前に行動観察を行い入級の適否を判定する。

年 11 回開催。

(3)特別支援教育・教育相談研修会

一般教員向け研修会を６回開催し、延 233 人参加した。

教育支援課

(4)専門家スタッフの派遣
発達障害を専門とする大学教授等（専門家スタッフ）を市立小・中学校に延べ133回派遣した。
(5)サポートスタッフの派遣
人との関わり方に難しさのある児童に対して、発達障害について専門的に学んでいる大学生・大学院生を希望のあった市立小学校に延べ865回派遣した。
(6)ティーチングアシスタントの配置
学習面や集団行動面で困難さを抱える児童・生徒に対して、教職員を志望する学生等を市立小・中学校に延べ1,772回配置した。
(7)特別支援教室モデル事業は５校で本格実施となった。

１０－４－２（決算書264ページ）

○特別支援学級費

1 特別支援学級の運営

心身に障害等のある児童・生徒を対象に、子どもの発達の様子や障害の程度に応じて適切な教育ができるよう、小・中学校に障害別に特別支援学級を設置している。

学級数、児童・生徒数は平成25年５月１日現在

区　分		学 級 名	学 校 名	学級数	児童・生徒数
知的障害	固定	むらさき学級	大野田小学校	3	19
		けやき学級	境南小学校	3	23
		群咲学級	第四中学校	3	21
肢体不自由	固定	いぶき学級	大野田小学校	1	5
		いぶき学級	第四中学校	1	2
病弱（院内）	固定	いとすぎ学級	境南小学校	1	－
			第六中学校	1	－
難　聴	通級	こだま学級	桜野小学校	1	9
		エコールーム	第一中学校	1	9
言語障害	通級	こだま学級	桜野小学校	1	16
情緒障害等	通級	はなみずき学級	第四小学校	5	41
		こぶし学級	桜野小学校	3	26
		こぶし学級	第二中学校	2	12

教育支援課

１０－７－１（決算書 278 ページ）

○学校給食管理費

1 学校給食運営委員会

学校給食を円滑に運営するため、学校給食運営委員会を設置し、総会及び専門部会を開催して、食育、栄養管理、調理、安全衛生等について協議を行っている。

会議		回数
総会		2
専門部会	栄養士部会	6
	給食調理員部会	12
	給食担当者部会	1

－武蔵野市学校給食運営委員会規則－

2 平成25年度給食費

区分		給食単価(円)	年間回数	年間給食費(円)	月額給食費(円)	3月調整額(円)
小学校	１年生	240	185	44,400	4,150	7,050
	２年生	240	194	46,560	4,150	5,060
	３～４年生	250	194	48,500	4,350	5,000
	５～６年生	260	194	50,440	4,450	5,940
中学校	１～３年生	320	193	61,760	－	－

※小学校２年生～６年生は、４月から２月まで８月を除き 10 か月を上記月額給食費で徴収し、３月は調整額で徴収する。
※小学校１年生は４月 22 日(月)から給食が始まり、５月から２月まで８月を除き９か月を上記月額給食費で徴収し、３月は調整額で徴収する。
※中学校給食は選択制で実施する。給食費は、各月の給食回数に応じ「給食単価×月間給食回数」を前払いで徴収し、３月は調整額で徴収する。

3 中学校給食選択率　（単位：%）

4月	5月	6月	7月	9月	10月	11月	12月	1月	2月	3月	平均
96.6	96.3	96.3	96.3	96.0	96.0	95.8	95.9	95.5	95.6	95.5	96.0

4 平成25年度学校給食実施計画

区分	小学校・中学校 開始・終了	回数	備考
4月	９日(火)から(小学校)	15	※中学校の給食実施日は、学校行事にあわせ各学校で決定
	10日(水)から(中学校)	14	
	22日(月)から(小学１年生)	6	
5月		21	
6月		20	
7月	18日(木)まで	13	
9月	３日(火)から	18	
10月		22	
11月		20	
12月	24日(火)まで	16	
1月	９日(木)から	16	
2月		19	
3月	20日(木)まで(小学校)・24日(月)まで(中学校)	14	
合計		194（小学校） 193（中学校）	

5 単独校の運営及び管理

給食延人員及び試食人員　（単位：人）

年度	第五小学校			境南小学校			本宿小学校			桜野小学校			合計
	給食	試食会		給食	試食会		給食	試食会		給食	試食会		
	延人員	回数	人員	延人員	回数	人員	延人員	回数	人員	延人員	回数	人員	
21	69,384	2	57	107,581	37	560	52,120	3	95	－	－	－	229,797
22	67,812	3	86	103,541	49	1,136	50,646	5	163	57,150	2	30	280,564
23	71,774	3	75	101,877	35	818	52,263	3	61	118,080	4	145	345,093
24	75,518	3	82	104,778	29	825	52,428	1	21	139,233	2	95	372,980
25	75,267	2	72	103,427	33	721	55,753	5	75	155,040	2	90	390,445

※桜野小学校は、平成 22 年 10 月 25 日より単独校として給食提供を開始

教育支援課

6 共同調理場の運営及び管理

(1)参加校別給食延人員

イ.桜堤調理場

第二小学校は７月までの人数、第三中学校・第五中学校は 11 月から、第六中学校は１月からの人数

（単位：人）

年度	第二小学校	桜野小学校	第一中学校	第二中学校	第三中学校	第五中学校	第六中学校	桜堤調理場	合計
21	31,310	99,567	48,750	51,878	20,216	20,279	11,980	4,874	288,854

桜野小学校は平成22年10月22日までの人数

年度	桜野小学校	第一中学校	第二中学校	第三中学校	第四中学校	第五中学校	第六中学校	桜堤調理場	合計
22	59,238	52,917	48,167	55,712	72,490	45,868	42,703	5,821	382,916
23	－	58,680	49,797	54,684	68,687	43,091	43,849	6,240	325,028
24	－	61,265	52,589	55,308	76,296	44,838	45,612	6,080	341,988
25	－	62,186	56,826	58,778	80,618	42,442	47,576	5,923	354,349

ロ.北町調理場

第二小学校は平成21年9月からの人数

（単位：人）

年度	第一小学校	第二小学校	第三小学校	第四小学校	大野田小学校	千川小学校	井之頭小学校	関前南小学校	北町調理場	合計
21	72,412	56,849	93,072	78,306	142,893	75,028	61,963	58,701	6,565	645,789
22	73,597	89,751	96,330	73,614	141,298	74,088	61,137	57,505	6,720	674,040
23	74,154	89,952	94,646	74,352	143,098	70,747	64,092	55,276	7,156	673,473
24	77,816	83,315	99,191	73,088	134,560	64,774	64,930	55,027	7,419	660,120
25	76,564	85,455	94,250	71,898	134,005	62,108	70,304	55,816	7,591	657,991

(2)試食回数及び延試食人員

（単位：人）

年度	桜堤調理場		北町調理場		合計
	回数	人員	回数	人員	人員
21	12	240	36	867	1,107
22	7	166	39	996	1,162
23	2	26	37	880	906
24	6	123	38	735	858
25	5	80	37	700	780

生 涯 学 習 ス ポ ー ツ 課

（詳細は『事業概要』を参照願います）

１０－５－１（決算書 266 ページ）

○社会教育総務費

1 社会教育委員の会議

社会教育委員は、教育委員会の諮問機関として、昭和 30 年から設置されている。主な職務は、1)社会教育に関する諸計画の立案、2)教育委員会の諮問に応じ意見を述べること、3)必要な研究調査を行うことである。

活動状況(定例会)

月　　日	内　　容
平成 25 年 ４月 26 日(金)	・平成 25 年度 補助金交付事業の審査について ・生涯学習事業プロポーザルについて ・今後の日程について
５月 24 日(金)	・平成 25 年度 主要事業について ・平成 25 年度 生涯学習事業予算について ・教育委員との懇談会準備について ・生涯学習事業プロポーザル実施要領について
６月４日(火)	・教育委員との懇談会について
７月 12 日(金)	・管外施設研修について ・生涯学習事業プロポーザルの追加募集について
９月 27 日(金)	・管外施設研修について ・生涯学習事業プロポーザルの追加募集について ・協議報告書の作成について
10 月 25 日(金)	・管外施設研修について ・生涯学習事業プロポーザルについて ・平成 25 年度上半期生涯学習計画進捗状況について
11 月 25 日(月)	・管外施設研修
平成 26 年 １月 24 日(金)	・協議報告書の作成について ・生涯学習事業プロポーザルについて
３月７日(金)	・協議報告書の作成について ・生涯学習事業プロポーザルについて ・平成 26 年度会議日程について

東京都市町村社会教育委員連絡協議会

月　日	種　　別	内　　容　　等
平成 25 年 ４月 20 日(土)	定期総会	稲城市中央文化センターホール （定期総会） ・平成 24 年度事業・決算報告 ・平成 25 年度事業計画
11 月２日(土)	第５ブロック 委員研修会	調布市グリーンホール 副主題　ブロックテーマ 「市民参加の演劇で社会教育を考える」 ・事例発表 演劇「シャドー・ボクシング」（調布市） 全体討議
12 月７日（土）	交流大会	羽村市生涯学習センター　ゆとろぎ 主題　全体テーマ 「我がまち意識」を時代に育む社会教育 ・各ブロック研修会実施報告 ・研修会 ・基調講演 演題:『協働』時代における社会教育への期待 講師:新木　聡（文部科学省生涯学習政策局企画官） ・グループ討議

生涯学習スポーツ課

教育委員との懇談

月　日	場　所	研究主題
６月４日（火） 午前10時～正午	市役所811会議室	・生涯学習における今後の体験活動について ・歴史資料館（仮称）のあり方について

－社会教育法及び武蔵野市社会教育委員に関する条例－

2 社会教育借上げバス事業

教育委員会の主催・共催で行う事業に対して、また、社会教育関係団体等への後援事業の一環として、団体が社会教育活動を行う場合に、原則１団体、年１回の借上げバスの提供を行っている。

年　度	21年度	22年度	23年度	24年度	25年度
使用台数(台)	123	91	100	88	67
使用団体数	131	99	113	95	76

－武蔵野市教育委員会借上バス使用要綱－

3 市民講座開催事業

多様化する現代社会の課題について共に学び考える場として、昭和46年に開設された。市民生活に密接な課題について学習する。

モーニング・コンサート

子育て中の市民も生涯学習に参加できるように、平成２年度から託児付きのモーニング･コンサートを実施している。

月　日	①第58回「I GET REQUEST～初夏の風にシルキーボイスをのせて～」　H25. 6.14
	②第59回「～春風にのって～」　H26.3.7
場　所	①サムタイム（吉祥寺本町１－11－31）②スターパインズカフェ（吉祥寺本町１－20－16）
参加者	① 53人（託児43人）②62人（託児45人）

武蔵野市生涯学習事業プロポーザル

社会教育関係団体等の生涯学習活動団体が、団体構成員のための活動にとどまらず、広く市民に向けて武蔵野らしさを活かした生涯学習の場を提供するために、団体企画の生涯学習事業をプロポーザルの手法で募集・評価し、事業実施のための費用負担や会場確保や広報など必要な支援を行い、教育委員会との共催で実施する。

受付期間　　第１回　６月３日～６月14日　、第２回　８月１日～９月18日

応募団体　　－団体

夏休み親子講座「親子 de サイエンス」

夏休みに親子で科学の実験や体験をすることで、親子のコミュニケーションを豊かにし、科学への興味と理解を深める機会とする。理科体験機会が少ない小学校低学年は土曜学校「サイエンスクラブ」への興味の下地になり、小学校高学年には大学の充実した施設と教材を使用して、専門の学生達に指導を受けることにより、さらに科学への知識を高めてもらう。平成23年度より実施

日　時	①低学年講座　H25. 7.27　9:30～11:30, 13:00～15:00
	②高学年講座　H25. 8.24　10:00～12:00, 14:00～16:00
場　所	①大野田小学校理科室第１理科室第２理科室　②成蹊大学理工学部14号館５F実験室
参加者	①78組156人　②76組150人

むさしの発見隊

地域の様々な資源や場所について、歴史・文化・自然の各分野から多角的、総合的に学ぶ機会を提供し、「武蔵野市らしさ」を伝える。また、市民として地域の親子が参加する生涯学習事業に、地域で生涯学習活動している個人・団体が協力者として関わることで、相互の交流を図り、参加者が地域の人材・団体が行う生涯学習活動へ関心を広げるきっかけとする。平成24年度より試験的に実施し、平成25年度は吉祥寺・中央・武蔵境の３駅圏で実施した。

日　時	吉祥寺圏　H25. 7.27　17:30～19:30 中央圏　H25. 8. 2　10:00～12:30 武蔵境圏　H25. 8. 6　10:00～12:00
場　所	吉祥寺圏　井の頭恩賜公園ほか 中央圏　NTT技術史料館 武蔵境圏　市民会館
参加者	吉祥寺圏　14組30人 中央圏　24人（うち保護者９人） 武蔵境圏　24人（うち保護者９人）

生涯学習スポーツ課

4 小中学校の音楽活動支援事業

市立小中学校の音楽活動に対して指揮指導等の支援を行うことにより、演奏技術の向上や専門知識を習得し、音楽活動のより一層の発展を図る。

小学校ではクラブ・団体への合奏指導やパート練習指導、中学校ではむさしっこバンド（二中、三中、四中、五中、六中による合同バンド）の練習指導と演奏会本番の指揮について支援

期　間	小学生：H25.6～ H26. 3　全21回　　中学生：H25.11～12　全10回
実施校	小学校：8校（第一・第二・第三・第四・第五・大野田・関前南・桜野） 中学校：5校（第二・第三・第四・第五・第六）
指導者	武蔵野市民交響楽団、上原宏　他

5 視聴覚教育事業

視聴覚備品を貸し出して、社会教育の場でその学習効果を高めるとともに、教育の機会を拡充することを目的とする。貸し出し備品は、16ミリ映写機、スライド映写機、16ミリ映画フィルム、スライドフィルム、ビデオテープ、スクリーン、暗幕、その他生涯学習スポーツ課長が認めたものである。

備品別貸し出し数（延べ）

年度	16ミリ映写機	スライド映写機	16ミリ映画フィルム	スクリーン	暗幕	OHP・OHC
21	37	2	174	14	63	5
22	61	1	209	24	90	15
23	27	－	144	12	101	7
24	20	1	108	13	60	7
25	21	－	100	4	44	3

16ミリフィルム種類別利用状況

年度	家庭生活	市民生活	一般教養	劇映画	アニメーション
21	－	4	－	5	165
22	－	7	5	13	184
23	－	4	1	3	136
24	－	3	6	－	99
25	－	1	1	－	98

視聴覚備品　団体別利用状況

年度	市・教育委員会	コミュニティ協議会	子ども会	保育園幼稚園	高齢者団体	学童クラブ	社会教育関係団体	小・中学校	PTA	地域子ども館	その他
21	27	13	1	10	－	38	6	－	1	－	4
22	55	15	－	5	－	64	12	－	－	－	2
23	29	13	－	10	－	35	8	1	1	－	3
24	45	12	－	9	－	25	2	1	2	－	4
25	16	12	－	5	1	28	－	1	1	－	5

視聴覚備品　場所別利用状況

年度	市役所会議室	市の公共施設	コミュニティセンター	保育園幼稚園	学童クラブ	小・中学校	地域子ども館	民間施設	自宅・その他
21	11	17	20	9	38	2	－	2	－
22	29	30	18	5	64	2	－	3	2
23	15	18	14	11	35	2	－	1	4
24	21	25	14	9	25	2	－	3	1
25	5	8	13	5	28	2	－	6	2

16ミリ発声映写機操作講習会　（平成23年度より隔年実施）

日　時	H25. 6.17,18,19　18:00～21:00
場　所	市役所　812室
対　象	市内にある映写機で公立の視聴覚ライブラリーの16ミリフィルムを利用するもの
講　師	高嶋芳男、設楽厚子（府中市視聴覚指導者研究会会員）
受講者	8名

生涯学習スポーツ課

16ミリ発声映写機検定

日　時	H25. 6.20　10:00～16:00
場　所	市役所　812室
対　象	市内にある映写機で公立の視聴覚ライブラリーの16ミリフィルムを利用するもの
講　師	高嶋芳男、町田忠治（府中市視聴覚指導者研究会会員）
件　数	11件（検定証明書発行件数）

6 市民文化祭事業

市民相互の交流を目的とし、市民の芸術文化活動の発表の場である。企画運営を市民芸術文化協会に委託して実施している。

年度	21年度	22年度	23年度	24年度	25年度
行事数（日数）	28(48)	28(49)	28(48)	28(45)	28(45)
参加人数	16,313	14,487	13,821	13,778	13,045

平成25年度　開催内容一覧（日程順）

行事名	会　　場	参加者数	行事名	会　　場	参加者数
和太鼓	吉祥寺シアター	400	華道展	文化会館	1,031
フェスティバル	文化会館	620	バレエ＆ダンス	文化会館	2,234
絃奏サウンド	公会堂	417	競技かるた大会	文化会館	145
民謡大会	公会堂	403	郷土芸能のつどい	芸能劇場	242
絃のしらべ	文化会館	370	マジックショー	公会堂	375
市民音楽会Ⅰ	文化会館	639	武蔵野演劇祭	芸能劇場	188
朗読のしらべ	スイング	142	邦楽大会	公会堂	228
手芸展	スイング	238	お茶会	若竹亭	390
吟剣詩舞大会	芸能劇場	275	美術展	文化会館	1,077
謡曲大会	芸能劇場	150	落語大会	芸能劇場	220
舞楽のつどい	公会堂	285	映写会	公会堂	70
市民音楽会Ⅱ	文化会館	830	染織工芸・ロウの花展	文化会館	807
吟詠大会	公会堂	472	日本舞踊	公会堂	328
一行詩	松露庵	53			－
フラワーアレンジ・ラグフッキング展	スイング	426	合計28行事	7会場	13,045

7 未来をひらくはたちのつどい

「大人になったことを自覚し、自ら生き抜こうとする青年を祝い励ます」記念日である「成人の日」に、満20歳を迎えた青年男女の新しい門出を祝福して“成人式”を開催している。

年度	21年度	22年度	23年度	24年度	25年度
対象者	1,218	1,242	1,177	1,205	1,252
参加者	732	711	672	660	701
参加率	60.1%	57.2%	57.1%	54.8%	56.0%

8 音楽団体育成事業

市民自らが演奏し音楽を作りだす喜びを知ることを目的とし、武蔵野市民交響楽団を育成援助している。

平成25年度　演奏会内容一覧（日程順）

開催日	内　容	会　場	入場者数	備　考
H25. 5.26	管弦楽（第78回）	市民文化会館大ホール	926	共催
H25. 6.23	室内楽（第75回）	市民文化会館小ホール	350	後援
H25. 9. 8	吹奏楽（第86回）	市民文化会館大ホール	820	共催
H25.11.24	管弦楽（第79回）	市民文化会館大ホール	1,300	後援
H25.12.23	準団員（第22回）	市民文化会館大ホール	730	共催
H26. 1.19	室内楽（第76回）	市民文化会館小ホール	340	後援
H26. 2. 8	ふれあいコンサート	境南小学校体育館	506	主催
H26. 2.23	吹奏楽（第87回）	市民文化会館大ホール	600	後援

生涯学習スポーツ課

団員数の推移　　基準日：各年度末日

年度	21 年度	22 年度	23 年度	24 年度	25 年度
団員数（人）	193	193	195	200	200

9 文化財保護・普及事業

文化財保護委員会議

文化財保護委員は、文化財保護行政を進めていく上での専門的知識を必要とする事項に関する教育委員会の諮問機関として、武蔵野市文化財保護条例に基づいて、昭和 45 年から設置されている。

主な任務は、教育委員会の諮問に応じて文化財の保存および活用に関する重要な事項を審議することである。

活動状況

月　日	種　別	内　　容
H25. 4.16	定例会	・平成 25 年度文化財関連予算報告について ・平成 24 年度指定文化財維持管理状況調査概要について等
H25. 5.21	〃	・平成 24 年度民俗資料調査収集事業報告について ・歴史資料館（仮称）整備計画の進捗について等
H25. 7.23	〃	・民俗資料展示及び公開について ・指定文化財状況について等
H25. 9.10	〃	・民俗資料整理作業について ・指定・登録文化財候補について等
H25.10.11	管外研修	・国文学研究資料館、国営昭和記念公園
H25.12.10	定例会	・歴史資料館（仮称）管理運営基本方針の策定について ・平成 25 年度文化財保護委員管外研修について等
H25.12.25	管内研修	・NTT 技術史料館、旧桜堤小学校
H26. 2.18	定例会	・民俗資料寄贈・公開について ・歴史資料館（仮称）常設展示（案）について等

－文化財保護法及び武蔵野市文化財保護条例－

民俗資料調査収集協力員

市内に残る有形・無形の民俗資料およびその情報を収集することを目的に、平成 3 年から「民俗資料調査収集協力員制度」を設け、教育委員会の依頼する協力員が各地域においてモニター的役割を果たし、年に数回会議を開き、民俗資料保存・活用に関して意見・情報交換を行っている。　　－「民俗資料調査収集協力員」制度の運営に関する要綱－

古文書解読講座

日　時	H25. 5.14～H26. 3.11　火曜日　　14:00～16:00　全 19 回
場　所	中央図書館　3 階視聴覚ホール　他
対　象	市内在住、在勤、在学の方
講　師	森　安彦（市文化財保護委員）
参加者	15 人

むさしのばやしチビッコ教室

日　時	H25. 4.13～H25.10.19（８月は除く）13:30～16:50　全 19 回 H25. 8.24（夏の特別教室）
場　所	第一中学校他
対　象	市内在住の小学 3 年生～中学 3 年生
講　師	むさしのばやし保存会
受講者	43 人（夏の特別教室 17 人）

まゆだまづくり教室

日　時	H26. 1.11　13:00～15:30
場　所	市民会館料理室
対　象	市内在住の小学 1 年生～小学 3 年生
講　師	民俗資料調査収集協力員
受講者	22 人（子ども 14 人　保護者８人）

生涯学習スポーツ課

井の頭自然文化園動物観察教室

日　時	H25. 9.23　10:00～15：00
場　所	井の頭自然文化園
対　象	市内在住の小学３年生～小学６年生
講　師	井の頭自然文化園　動物解説員　馬島　洋氏
受講者	13 組 30 名

文化財の展示　武蔵野市役所１階ロビー

日　時	H25. 7. 1～H25. 7. 8　9:00～17:00
場　所	武蔵野市役所１階ロビー
内　容	七夕飾り

文化財の展示　本宿小学校

期　間	第１回：H25. 4.22～H25. 5. 8 第２回：H26. 2.21～H26. 3. 4
場　所	本宿小学校
内　容	第１回：五月人形 第２回：ひな人形

文化財の展示　武蔵野プレイス

期　間	H25.12. 7～H25.12. 9　9:30～22:00
場　所	武蔵野プレイス
内　容	民俗資料

指定文化財保護

本市では、文化財保護条例に基づき、文化財を有形文化財・無形文化財・有形民俗文化財・無形民俗文化財・史跡・名勝・天然記念物に分類し、市民全体の文化財として後世に伝えるべきものを選んで指定している。

－文化財保護法及び武蔵野市文化財保護条例－

文化財防火デー

昭和 24 年１月 26 日、法隆寺金堂壁画が焼損したことを契機に、この日を「文化財防火デー」に定めた。文化財を火災・震災その他の災害から守るため、文化庁・消防庁を中心に、この時期全国的に文化財の防火運動を展開している。教育委員会も防火運動の一環として標語等によるアピール等を行っている。

埋蔵文化財発掘調査

本調査：－件、試掘調査：６件、立会調査：16 件

歴史資料館開設準備事業

平成 23 年、第五期長期計画において「旧西部図書館は、市民が利用可能なスペースを備えた歴史資料館として再整備することとし、その活用方法については今後検討を進める。」と示されたことを受け、平成 25 年３月に武蔵野市歴史資料館（仮称）整備計画」が策定された。平成 25 年４月、市長部局より教育委員会にそれまで歴史資料館（仮称）の整備についての所管が変更となり、この整備計画に基づいて、平成 26 年度中に歴史資料館（仮称）を開館することを目指し、整備・検討を行った。

(1)武蔵野市歴史資料館（仮称）管理運営基本方針の策定

武蔵野市歴史資料館（仮称）整備計画に基づき、施設の管理運営の基本方針を 11 月に策定した。

基本方針では、資料館が公文書館機能、民俗・古文書・考古資料等を中心とした博物館機能を持つこと、学校教育との連携を重視した活動のほか、歴史文化を中心とした生涯学習と市民交流の拠点となるような機能を持つことなどが示された。

(2)展示基本設計の策定

管理運営基本方針に基づく展示制作設計を進めるため、平成 26 年３月武蔵野市歴史資料館（仮称）管理運営基本方針に基づく、武蔵野市歴史資料館（仮称）展示基本設計を策定した。

展示基本設計作成委託　　5,250,000 円

(3)工事請負費　施設整備に先行して、主に給排水設備関連の改修工事を実施した。

工事件名	場所	工事概要	金額（円）	工期
旧西部図書館給排水設備改修工事	境5-15-5 旧西部図書館	給排水設備等の改修	3,885,000	26.1.20～3.10
旧西部図書館排煙窓オペレーター等改修工事		排煙窓オペレーター等の改修	882,000	26.2.21～3.10
旧西部図書館衛生器具等改修工事		排水トラップ等の改修	194,350	26.3.5～3.14

(4)歴史公文書
1　歴史公文書の選別基準等（案）の作成
武蔵野市文書管理規則の改正に伴う現用文書の廃棄、移管の取り扱いおよび歴史資料館（仮称）において歴史公文書として保存・公開されることを全庁的に周知した。
同時に主管課が文書選別時に必要とする文書選別基準、ガイドライン（案）を作成した。
2　歴史公文書の電子化・データベース作成
上記の選別基準・ガイドラインに基づき、平成25年度廃棄の10年以下の保存文書の中から、歴史資料館（仮称）として保存する必要があると考える文書を選別し、電子データとして保存し、データベースに登録を行った。

(5)イベント実施
タイムスリップ「昭和の武蔵野市」（武蔵野プレイスと共催で実施）

開催日	参加者（人）	場所	内容
H25.12.7～9	2,311	武蔵野プレイス１階ギャラリー	市所蔵民俗資料の展示及び、武蔵野プレイス所蔵「武蔵野市地域映像アーカイブ」（映像）、関連図書の公開

10 社会教育関係団体等育成援助事業
社会教育関係団体とは、「公の支配に属さない団体で、社会教育に関する事業を行うことを主たる目的とする」団体であり、自主的、自発的に社会教育活動を行う団体である。教育委員会では、登録した団体に対して各種支援・助言等を行っている。

団体登録状況

年度	成人教育関係団体	青少年教育関係団体	芸術文化関係団体	体育関係団体	その他の団体	合計
21	117	33	120	116	47	433
22	112	31	117	114	50	424
23	112	29	111	116	49	417
24	105	28	107	110	51	401
25	101	26	103	97	43	370

－社会教育法及び武蔵野市社会教育関係団体登録要綱－

社会教育事業講師謝礼援助
社会教育関係団体の自主的な社会教育活動を奨励するために、平成元年から援助を始めた。援助内容は、各団体が社会教育的な内容をテーマとして、自主的に企画した事業で、一般市民対象に公開で行う学習会、講演会等の講師謝礼金の一部又は全部を援助している。

講師謝礼援助状況

年度	援助件数(総数)	講座回数(延べ)	連続講座件数	金　額(円)
21	23	30	4	460,000
22	20	24	3	400,000
23	27	33	3	540,000
24	22	29	5	432,000
25	22	31	2	432,000

－社会教育事業講師謝礼援助要綱－

後援事業
教育委員会が、社会教育関係団体及びこれに準ずる団体が行う各種事業に対して、後援するにあたっては、事業内容が明らかに教育、学術及び文化の向上に寄与するもので、営利、政治、宗教活動等を除く、公益性のあるものと規定している。
(生涯学習係扱い分)

年度	21年度	22年度	23年度	24年度	25年度
後援（件数）	59	59	69	72	58

－教育委員会後援要綱－

ＰＴＡ連絡協議会
武蔵野市立小中学校ＰＴＡ連絡協議会（Ｐ連）は、家庭・地域・学校の連携を基本に、各市立小中学校ＰＴＡが相互の連絡を密にすることにより、本市教育の充実発展を図るという目的のもとに昭和36年に組織された。現在は、全体としての活動の他に、学習テーマにより専門委員会を置き、教育をめぐる様々な問題について、委員会及び研修会などを随時行っている。

11 市民芸術文化協会育成事業
武蔵野市民芸術文化協会は昭和63年10月に157団体で発足した。平成2年度から企画運営を委託された市民文化祭を中心に、市民文化団体の相互連携を図り、市民の芸術文化に対する意識の高揚に寄与している。

①所属団体数及び会員数の推移別途

項目＼年度	21年度	22年度	23年度	24年度	25年度
所属団体数	147	150	144	142	145
会　員　数	3,251	3,362	3,336	3,315	3,326

生涯学習スポーツ課

②芸文協に対する教育委員会の後援・共催事業

項目＼年度	21 年度	22 年度	23 年度	24 年度	25 年度
芸術文化講座数 （参加人数）	3(24)	3(33)	4 (32)	3 (56)	3 (37)
自主イベント数 （参加人数）	14(5,933)	14(5,870)	9 (4,360)	15 (5,291)	16 (6,029)

12 学校開放事業

生涯学習社会における学習、文化及びスポーツなどの地域活動の場として、小学校、中学校及び幼稚園の施設を、市民に積極的に開放している。

平成 4 年 10 月には、学校施設の目的外使用を規定した「武蔵野市立学校設備使用条例」を廃止し、学校施設を積極的に開放することを目的とした「武蔵野市立学校施設の開放に関する条例」を制定した。

団体開放

条例の趣旨に従い、市立小中学校の校庭、体育館、テニスコート、特別教室、プールを各種団体に対して年末年始を除く毎日、午前 9 時から午後 9 時まで学校教育に支障を来さない範囲で開放している。

使用できる団体は、構成員の半数以上が市内在住、在勤、在学していることが必要である。なお、特に認められた団体や、高齢者・障害者団体については、減免の規定がある。

人数（件数）

年度	21 年度	22 年度	23 年度	24 年度	25 年度
一　小	15,901(　540)	27,007(　676)	24,031(　608)	25,998(　676)	22,222(　466)
二　小	10,437(　404)	13,031(　424)	13,368(　420)	12,727(　504)	9,999(　360)
三　小	30,572(1,165)	30,545(1,160)	31,363(1,149)	24,441(1,083)	28,4851(1,059)
四　小	20,416(　635)	19,172(　636)	20,233(　581)	16,803(　559)	14,701(　423)
五　小	13,403(　400)	19,745(　522)	21,291(　552)	22,325(　538)	21,222(　530)
大野田小	32,648(　659)	25,598(　688)	22,921(　657)	21,325(　638)	22,899(　679)
境 南 小	18,857(　521)	18,691(　461)	17,410(　438)	16,049(　389)	15,406(　402)
本 宿 小	27,498(　985)	27,739(　936)	23,216(　846)	21,382(　835)	20,446(　807)
千 川 小	51,982(1,690)	53,114(1,688)	53,720(1,765)	44,974(1,641)	42,458(1,528)
井之頭小	13,408(　669)	13,960(　712)	18,856(　775)	24,124(　851)	19,274(　862)
関前南小	32,113(　664)	29,941(　532)	27,206(　545)	33,752(　627)	24,059(　668)
桜 野 小	18,465(　612)	17,336(　474)	18,350(　569)	24,154(　706)	23,103(　619)
一　中	31,206(1,191)	35,292(1,593)	35,979(1,609)	35,015(1,418)	34,104(1,229)
二　中	34,841(2,086)	34,888(2,152)	33,939(2,144)	31,562(1,445)	24,422(1,286)
三　中	29,785(2,952)	26,288(2,938)	28,105(2,633)	29,151(2,634)	23,857(2,022)
四　中	41,757(3,276)	36,589(3,270)	42,558(3,650)	41,311(3,584)	37,266(3,379)
五　中	3,943(　342)	4,515(　382)	3,562(　318)	4,548(　410)	3,699(　309)
六　中	13,733(1,059)	15,208(1,352)	15,146(1,463)	18,493(1,884)	18,214(1,555)
合計	440,965(19,850)	448,659(20,596)	451,254 (20,722)	448,134 (20,422)	405,836 (18,183)

－武蔵野市立学校施設の開放に関する条例－

13 武蔵野地域自由大学

武蔵野市及び武蔵野地域五大学（亜細亜大学、成蹊大学、東京女子大学、日本獣医生命科学大学、武蔵野大学。以下、五大学という。）が連携し、それぞれが保有する教育課程、人材、組織、施設等の資源を活用することにより、高度で継続的及び体系的な学習の機会を提供することを目的として、平成 15 年 4 月に武蔵野地域自由大学を開学した。それぞれの大学に通って一般学生と共に授業を聴講することができる。※入学資格は、18 歳以上で武蔵野市在住・在勤の方及び西東京市、杉並区在住の方（高校・大学に在学している方は除く）。

学生数（平成 26 年 3 月 31 日現在）

	市　内	市　外	計
男	615	144	759
女	818	143	961
計	1433	287	1720

平成 25 年度大学正規科目履修者数

	市　内	市　外	計
男	151	37	188
女	121	21	142
計	272	58	330

生涯学習スポーツ課

自由大学履修対象科目・講座

科目名		期間	回数	自由大学学生の受講者数
大学正規科目	亜細亜大学	H25.4～H26.1	…	84
	成蹊大学	H25.4～H26.1	…	260
	日本獣医生命科学大学	H25.4～H26.2	…	24
	武蔵野大学	H25.4～H26.2	…	55
自由大学講座（前期）		H25.8.22～H25.9.12	全 4 回	100
自由大学講座（後期）		H25.10.11～H25.11.22	全 4 回	100
武蔵野地域五大学共同講演会		H25.10.8～H25.11.8	全 6 回	341
武蔵野地域五大学共同教養講座		H25.6.8～H25.12.7	全 20 回	104
武蔵野市寄付講座	亜細亜大学	H25.9.24～H26.1.21	全 15 回	39
	成蹊大学	H25.9.23～H26.1.11	全 14 回	109
	東京女子大学	H25.4.12～H25.7.19	全 14 回	61
	日本獣医生命科学大学	H25.4.12～H25.7.26	全 13 回	40
	武蔵野大学	H25.9.23～H26.1.20	全 14 回	76
いきいきセミナー（前期）		H25.4.11～H25.7.11	全 13 回	16
いきいきセミナー（後期）		H25.9.12～H25.12.6	全 13 回	17
大学公開講座	亜細亜大学地域産学公連携事業「連続討論会街づくり未来塾」（前期）	H25.6.10～H25.7.15	全 4 回	22
	亜細亜大学地域産学公連携事業「連続討論会街づくり未来塾」（後期）	H25.11.11～H25.12.16	全 4 回	14
	成蹊大学前期公開講座	H25.5.25～H25.6.22	全 4 回	52
	成蹊大学後期公開講座	H25.11.2～H25.12.21	全 4 回	32
	日本獣医生命科学大学前期総合文化講座	H25.5.24～H25.6.14	全 4 回	30
	日本獣医生命科学大学後期総合文化講座	H25.10.4～H25.11.15	全 4 回	25
	武蔵野大学日曜講演会	H25.4.28～H26.2.9	全 10 回	72

自由大学講座

（前期）

日　時	H25.8.22～9.12　木曜日　18:00～19:30　全 4 回
場　所	武蔵野プレイス フォーラム
講　師	一柳廣孝（横浜国立大学教育人間科学部教授）
対　象	武蔵野地域自由大学学生
受講者	100 人
内　容	日本近代文学と＜幻想＞

（後期）

日　時	H25.10.11～11.22　金曜日　14:30～16:00　全 4 回
場　所	武蔵野プレイス フォーラム
講　師	三戸信惠（成蹊大学非常勤講師、山種美術館特別研究員）
対　象	武蔵野地域自由大学学生
受講者	100 人
内　容	マンガ・アニメの源流としての日本美術―平安の絵巻から現代まで―

生涯学習スポーツ課

称号記授与式

日　時	H26. 3.21　金曜日　14:00～15:50
場　所	武蔵野大学
対象者	市民博士 10 名、市民修士 12 名、市民学士 23 名、市民準学士 34 名　計 79 名
出席者	22 名（市民博士 7 名、市民修士 1 名、市民学士 4 名、市民準学士 10 名）
授与要件	市民準学士：10 講座以上修了していること　　市民学士：20 講座以上修了していること 市民修士：30 講座以上修了していること　　市民博士：50 講座以上修了していること

14 武蔵野地域五大学共同事業

武蔵野地域学長懇談会

地域の大学との連携、協力を通して、市民の生涯学習を進めるため、平成 5 年 2 月から市内にある 3 大学（亜細亜、成蹊、日本獣医生命科学）及び武蔵野市に隣接している 2 大学（東京女子、武蔵野）の学長と市長との懇談会を開催している。

武蔵野地域五大学共同講演会

平成 6 年度から実施。基調講演と各大学を代表する講師による連続講演会

統一テーマ「現代社会を生きる～ともに学び、つなぎあう～」

日　時	会　場	テーマ	講　師	参加者数
H25.10. 8 18:30～20:00	武蔵野公会堂 （基調講演）	日本これから	藤原　正彦 （お茶の水女子大学名誉教授）	337
H25.10.10 14:55～16:25	東京女子大学	ウリ（私たち）と安寧（アンニョン）	兼若　逸之 （現代教養学部特任教授）	105
H25.10.16 14:30～16:00	亜細亜大学	アジアは貧しくない！―発展の軌跡と新しい社会	新井　敬夫 （国際関係学部教授）	114
H25.10.21 13:10～14:40	成蹊大学	現代社会と社会保障	丸山　桂 （経済学部教授）	75
H25.10.30 13:30～15:00	武蔵野大学	文学から武蔵野を考える	土屋　忍 （文学部准教授）	131
H25.11.8 18:00～19:30	日本獣医生命科学大学	動物の脳の老年学～脳の老化と形態学～	神谷　新司 （獣医学部教授）	71
延参加人数				833

武蔵野地域五大学共同教養講座

平成 9 年度から開設。18 歳以上の市内在住・在勤・在学及び武蔵野地域自由大学学生が対象の、各大学につき 4 回、全 20 回の連続講座。 6 月 8 日～12 月 7 日の土曜日、午後 1 時 30 分～3 時

回	月　日	テーマ	講　師	参加者数
「太平洋国家アメリカのゆくえ」		武　蔵　野　大　学		
1	H25.6.8	アメリカの政治、社会を考える	浅川　公紀 （政治経済学部教授）	98
2	H25.6.15	オバマ外交を考える		88
3	H25.6.22	米中関係を考える		93
4	H25.6.29	日米同盟を考える		94
「中世の葬送と社会」		東　京　女　子　大　学		
5	H25.7.6	中世の「置き葬」	高田　陽介 （現代教養学部教授）	78
6	H25.7.13	中世都市の葬送		73
7	H25.7.20	寺院と葬送・墓地		85
8	H25.7.27	葬送のにないて		80

生涯学習スポーツ課

「現代法の最前線」		成　蹊　大　学		
9	H25.9.7	（① 刑事法の最前線） 犯罪被害者の保護に関する近年の動向	飯田　高（法学部教授）	86
10	H25.9.14	（② 社会法の最前線） 有期雇用のルールが変わる？ ―平成 24 年改正労働契約法の意義と課題	原　昌登（法学部教授）	71
11	H25.9.21	（③ 民事法の最前線） 約款による取引と法的規制	小林　登（法学部教授）	71
12	H25.9.28	（④ 公法の最前線） 最高裁による黙示的判例変更 ―最近の憲法訴訟から考える	藤井 樹也（法学部教授）	70
「ペット栄養のプロムナード」		日本獣医生命科学大学		
13	H25.10.5	栄養代謝の比較生理	石岡　克己　（獣医学部准教授）	66
14	H25.10.19	問題行動と食事	水越　美奈　（獣医学部准教授）	67
15	H25.10.26	食べさせてはいけないもの	左向　敏紀　（獣医学部教授）	64
16	H25.11.9	皮膚病（アレルギー）と栄養	百田　豊　（獣医学部講師）	61
「中国の諸問題を考える」		亜　細　亜　大　学		
17	H25.11.16	中国の現状と国際社会	遊川　和郎 （アジア研究所教授）	77
18	H25.11.23	拡大する社会の不公平		76
19	H25.11.30	日中関係再構築に向けて		78
20	H25.12.7	中国はどこに向かうのか		79

修了式　　日時：12 月 7 日（土）　午後 3 時～3 時 30 分

武蔵野市寄付講座
市の寄付による特設講座。平成 11 年度に、地方自治体として初めて開設した。

亜細亜大学「現代教養特講（成熟社会の将来構想―少子高齢日本における自立と支援―）」

日　時	H25.9.24～H26.1.21　火曜日　12:50～14:20　全 15 回
対　象	18 歳以上の市内在住・在勤・在学及び武蔵野地域自由大学学生
講　師	飯田稔・中益陽子（コーディネーター）、風間直樹、池添弘邦、澁谷秀行、安念潤司、村上陽子、逢見直人、宮本太郎、細川良、泉田信行、太田啓之、黒田有志弥、増井英紀、泉田信行
受講者	42 人及び同大学学生

成蹊大学「身近な最先端科学」

日　時	H25.9.23～H26.1.11　月曜日　16:30～18:00　全 14 回
対　象	18 歳以上の市内在住・在勤・在学及び武蔵野地域自由大学学生
講　師	久富寿、戸谷希一郎、佐々木成朗、富谷光良、近匡、中野武雄、高石和人、高尾賢一、長澤和夫、中島隆夫、金丸太一、平野真、山本幸弘
受講者	113 人及び同大学学生

東京女子大学「フランス近代とその表象～フランス・ロマン主義を中心として」

日　時	H25. 4.12～7.19　金曜日　9:00～10:30　全 14 回
対　象	18 歳以上の市内在住・在勤・在学及び武蔵野地域自由大学学生
講　師	白井恵一
受講者	70 人及び同大学学生

生涯学習スポーツ課

日本獣医生命科学大学「動物資源科学概論」

日　時	H25.4.12～7.26　金曜日　14:20～15:50　全13回
対　象	18歳以上の市内在住・在勤・在学及び武蔵野地域自由大学学生
講　師	小竹佐知子（コーディネーター）、佐々木輝雄、藤澤倫彦、大橋雄二、阿久澤良造、三浦孝之、松石昌典、西村敏英、渋井達郎、奈良井朝子、原　宏佳、八木昌平、松藤薫子
受講者	50人及び同大学学生

武蔵野大学「人間科学入門」

日　時	H25.9.23～H26.1.20　月曜日　13:00～14:30　全14回
対　象	18歳以上の市内在住・在勤・在学及び武蔵野地域自由大学学生
講　師	橋本修左（コーディネーター）、辻惠介、大山みち子、野村信夫、藤森和美、北岡和彦、岩本操、小西聖子、西本照真、城月健太郎、大谷弘、小西啓史、北條英勝
受講者	78人及び同大学学生

15 土曜学校

完全学校週5日制の実施にあたり平成13年度の試行をふまえ平成14年度から土曜学校を本格実施した。現代の子ども達に「生きる力」を育むために、学校休業日の土曜日に体験活動を中心とするプログラムを展開している。

朗読ことばあそび倶楽部

日　時	H25. 9.7～12. 7　10:30～12:00（原則）　全6回
場　所	武蔵野プレイス フォーラム
対　象	市内在住・在学の小学3年生～中学3年生
講　師	もろいくや（俳優）
受講者	30人

世界を知る会ジュニア（小学1～2年生コース）

日　時	H25. 6.29、7.6　14:00～16:00　全2回
場　所	武蔵野プレイス　フォーラム
対　象	市内在住・在学の小学1～2年生
講　師	桜美林大学草の根国際理解教育支援プロジェクト　代表代行：浜田弘明（桜美林大学教授）、留学生・大学生・留学生
受講者	25人

世界を知る会（小学3～6年生コース）

日　時	H25. 6. 1～12. 7　10:00～12:00（原則）　全8回
場　所	武蔵野プレイス フォーラム、市民会館、明治神宮
対　象	市内在住・在学の小学3～6年生
講　師	NPO法人 ACTION、NPO法人 響他
受講者	25人

森林体験教室

日　時	①　H.25 5.18　② 6.22　③11.30 ④H.26.1.18
場　所	二俣尾・武蔵野市民の森（青梅市二俣尾4丁目）
対　象	市内在住・在学の①小学４年生～中学３年生　②小学２～６年生 ③④小学生(各回募集)
講　師	フォレスタリウムやまねこ座
参加者	①　21人　②28人　③27人 ④26人　　計83人

ピタゴラスクラブ

日　時	① H26. 2.15　10:00～12:00　②H26. 2.22　10:00～12:00　③H26. 2.22　14:30～16:30
場　所	市役所8階811会議室
対　象	市内在住・在学の小学2年生
講　師	阿比留志乃氏（大野田小学校教諭）、佐藤翼氏（第一小学校教諭）、佐貫洋子氏（第三小学校教諭）、清水聡美氏（第三小学校教諭）
受講者	① 15人　②27人　③18人

生涯学習スポーツ課

サイエンスクラブ

日　時	H25. 6. 1～11.9、11.3 サイエンスフェスタ（全 15 回） 9:30～11:30　（10.12 野外講座は 7:30～17:00、11. 3 サイエンスフェスタは 10:30～16:15）
場　所	大野田小学校　　野外講座（化石採集）：　千葉県印西市
対　象	市内在住・在学の小学 5～中学 1 年生
講　師	白井龍男（むさしのサイエンスフェスタ実行委員長）ほか教職員、地域の方々
受講者	44 人

こども茶道教室

日　時	H25. 6.1～ 7.13　10:00～12:00　全 6 回
場　所	武蔵野市立第四中学校　４階　和室
対　象	市内在住・在学の小学 3～中学 3 年生
講　師	岩間仙遹氏(大日本茶道学会)ほか
受講者	30 人

ピタゴラスクラブⅡ

日　時	H25. 7.13～ 12.14　10:00～12:00　全 6 回
場　所	武蔵野市立大野田小学校会議室
対　象	市内在住・在学の小学４年生
講　師	向山宣義　ほか市立小学校教職員
受講者	40 人

亜細亜大学経営学教室

日　時	H25. 7. 6　13:00～17:00
場　所	亜細亜大学　2 号館　6 階　多目的ホール
対　象	市内在住・在学の小学 5･6 年生
講　師	夏目重美（亜細亜大学経営学部教授）、AUSCP シニア・コミッティ（亜細亜大学学生）
受講者	22 人

成蹊大学ロボット教室

日　時	H25.10.12～10.26　全 3 回　10:00～12:00
場　所	成蹊大学 14 号館 大学院第 2 演習室/成蹊小学校美術室
対　象	市内在住・在学の小学 5・6 年生
講　師	小方博之(成蹊大学理工学部システムデザイン学科教授) 竹囲年延(成蹊大学理工学部システムデザイン学科助教）、成蹊大学学生
受講者	30 人

東京女子大学英語体験講座英語でジャンケンポン！

日　時	H25.11.2　10:00～12:00
場　所	東京女子大学 24 号館 24101 教室
対　象	市内在住・在学の小学３～４年生
講　師	ジョン・プラスキー（東京女子大学現代教養学部講師）、中野学而（東京女子大学現代教養学部講師）、東京女子大学学生
受講者	25 人

日本獣医生命科学大学バイオ実験教室

日　時	H25. 6.22　①10:00～12:00　②13:30～15:30
場　所	日本獣医生命科学大学第二校舎 26 実習室
対　象	市内在住・在学の小学 4～6 年生（保護者見学可）
講　師	原宏佳（日本獣医生命科学大学講師）及び日本獣医生命科学大学学生
受講者	①　19 人　②18 人

生涯学習スポーツ課

武蔵野大学リズム道場

日　時	H25.10.　5～10.19　11:00～12:30　全3回
場　所	武蔵野大学　4号館4103教室
対　象	市内在住・在学の小学1～3年生
講　師	髙橋一行（武蔵野大学教育学部児童教育学科教授）及び武蔵野大学学生
受講者	20人

16 むさしのサイエンスフェスタ

むさしのサイエンスフェスタ2013

日　時	H25.11.3　13:00～16:00
場　所	大野田小学校
対　象	主に小・中学生と保護者、一般市民
内　容	市立小中学校教員や地域ボランティアによる体験型実験ブースの展示（32ブース）
講　師	市立小・中学校理科教職員等および地域のＮＰＯ参加者、大学・企業、 土曜学校サイエンスクラブ受講者、中学生～大学生ボランティアほか
入場者数	1,100人

○市民会館

1 施設利用状況

(1)平成25年度施設別利用状況

施設名	講座室	第1学習室	第2学習室	会議室	多目的ルーム	第1和室	第2和室	美術工芸室	料理室	音楽室	集会室	計
利用数	555	606	592	564	852	633	474	609	330	756	707	6,678
操業数	912	912	912	912	912	894	894	912	873	930	930	9,993
利用率(%)	60.9	66.4	64.9	61.8	93.4	70.8	53.0	66.8	37.8	81.3	76.0	66.8

(2)平成25年度保育室利用状況

利用数	操業数	利用率(%)
4	297	1.35

※H25.4～11暫定 境子ども園代替事業実施

(3)平成25年度プレイルーム利用状況

利用者数	開放日数	1日あたりの人数
2,529	308	8.21

(4)利用団体別利用状況

団体	教育委員会（主催・共催）	市及び官公署	青少年団体	成人団体	文化・芸術団体	スポーツ団体	一般団体	計
利用数	80	183	165	357	2,034	794	1,422	5,035
比率(%)	1.6	3.6	3.3	7.1	40.4	15.8	28.2	100

［歳入］１２－１－５（決算書82ページ）

○教育使用料

(1)使用料歳入状況

種　別	件数	枚数	調定額（円）
施設	5,332		4,868,420
コピー		19,102	191,020
デジタル印刷機	317	209,243	237,100
合計	5,649	228,345	5,296,540

(2)曜日別利用状況

曜　日	月	火	水	金	土	日	計
利用数	1,677	1,644	1,677	1,674	1,677	1,644	9,993
操業数	1,010	1,197	1,273	1,044	1,207	947	6,678
利用率(%)	60.2	72.8	75.9	62.4	72.0	57.6	66.8

(3)利用形態別利用状況

主催・共催　教育委員会				官公署・市	一般利用				合計
市民会館事業	社会教育関係事業	その他教育委員会事業	小計		文化芸術	会議	スポーツ	小計	
73	6	1	80	183	3,197	121	1,454	4,772	5,035

１０－５－３（決算書 272 ページ）

○市民会館費

1 市民会館自主事業

武蔵野市における社会教育の振興を図るとともに、市民及び地域社会の文化の向上と福祉の増進に寄与するため市民会館自主事業を行う。

(1) 講座数・参加者

講座／年度	子どもワークショップ		遊びのミニ学校		母と子の教室		親と子の広場		市民講座	
	講座数	人数	講座数	人数	講座数	人数	講座数	人数	講座数	人数
25	2	34	2	134	2	160	4	237	3	168

－武蔵野市立武蔵野市民会館条例－

(2)利用促進事業

・利用者懇談会

利用者間の相互の情報交換と、市民会館への利用上の要望などを受けるとともに、市民会館からの報告やお願いを伝え、相互の意志疎通の場とする。

事業／年度	利用者懇談会	
	回	人数
25	2	70

(3)市民会館文化祭(第 29 回)

市民会館における日頃の学習成果を発表するとともに、市民相互の交流を図ることを目的に昭和 60 年度から実施している。

期　　間　　10 月 11 日～10 月 16 日　6 日間
場　　所　　市民会館、武蔵野スイングホール
参加団体　　54 団体
テ ー マ　　“学しく、学ぼう！！”
内　　容　　(1)作品展示　　16 団体
　　(2)公開学習会　18 団体
　　(3)芸能発表　　20 団体

2 市民会館運営委員会

市民会館運営委員会は、市民会館の適正な運営を図るため、武蔵野市立武蔵野市民会館条例に基づいて設置されている。
運営委員会は、教育委員会の諮問に応じ、会館における事業の企画実施について調査し意見を述べることができる。
委員会は委員 13 名以内で組織され、教育委員会が委嘱し、委員の任期は 2 年（再任は妨げない）となっている。
市民会館運営委員会活動状況

回	種 別	月　日	内　容
1	定例会	H25. 4.19	1. 運営委員の新委員の紹介 2. 市民会館の事業報告（3 月）と事業予定（4～5 月） 3. 市民会館運営委員会日程調整 4. 25 年度事業計画
2	定例会	H25. 6.21	1. 境こども園工事再開 2. 4 月～5 月の事業報告及び 6 月～7 月の事業予定 3. 武蔵野市給食・食育フェスタ 2014 の開催 4. 29 回市民文化祭開催日程等
3	定例会	H25. 9.20	1. 市民会館の事業報告（6 月～8 月）と事業予定（9～10 月） 2. 市民会館文化祭について 3. 市民会館条例第 9 条運用の報告について 4. 生涯学習スポーツ課の事業概要　25 年度
4	定例会	H25.11.15	1. 市民会館の事業報告（9 月～10 月）及び 11 月～12 月の事業予定 2. 運営委員会委員の報酬決定について 3. 運営委員委嘱について 4. 運営委員長、副委員長の互選について
5	定例会	H26. 1.17	1. 市民会館の事業報告（11～12 月）と事業予定（1～2 月） 2. 市民会館利用方法について 3. 境子ども園の開園について

生涯学習スポーツ課

6	定例会	H26. 3.14	1. 市民会館の事業報告（1～2 月）と事業予定（3 月～4 月） 2. 利用者懇談会報告 3. 平成 26 年度運営委員会日程について

－武蔵野市立武蔵野市民会館条例、武蔵野市立武蔵野市民会館条例施行規則－

１０－５－４（決算書 274 ページ）

武蔵野プレイスにおける指定管理者運営事業

○読書の普及推進事業

1 科学遊び教室

武蔵野プレイス図書館が読書の普及・推進を目的として企画・運営した体験講座。小学生対象。

日 時	①H25. 8.19 ②H25. 8.23 各日 14:15～15:00
場 所	武蔵野プレイス スペースＣ
参加者	30 人（①15 人 ②15 人）

2 出張ＰＯＰ作り教室

中学や高校の図書室に来訪しておすすめ本ＰＯＰの作成をする。中学・高校図書委員会対象

日 時	①H25. 11.12 16:00～18:00 ②H25. 12.5 15:00～17:00
場 所	①市立第五中学校図書室 ②市立第二中学校図書室
参加者	21 人（①12 人 ②9 人）

3 サーチバーを使いこなそう！！～データベース利用者講習会～

武蔵野プレイス地下１階にあるサーチバーの利用促進を目的とした体験講座

日 時	H25. 3.15 ①13:00～14:00 ②15:00～16:30
場 所	武蔵野プレイス スペースＣ
参加者	1 人（①1 人 ②－人）
備 考	① 「ヨミダス歴史館」講習会 ②「ジャパンナレッジプラス」講習会

4 図書館司書体験

本が好きな子や子供と関わる仕事に興味のある高校生に図書館の仕事に触れてもらうことで、図書館への親しみを深めてもらう。高校生対象。

日 程	H25. 8. 5
学校名	吉祥女子高校・創価高校 1･2 年生
参加者	2 人

日 程	H25. 8. 6
学校名	都立武蔵高校・吉祥女子高校・聖徳学園高校 1･2 年生
参加者	3 人

日 程	H25. 8.19
学校名	都立西高校 1 年生
参加者	1 人

日 程	H25. 8. 20
学校名	東京女学館高校・明星高校 1 年生
参加者	2 人

日 程	H25. 8. 26
学校名	三輪田学園高校・都立武蔵高校 2･3 年生
参加者	2 人

日 程	H25. 8. 27
学校名	都立調布北高校 2 年生
参加者	1 人

生涯学習スポーツ課

5　図書館体験ツアー
図書館内の見学や司書の仕事の説明、POP 作成を通じて、図書館への親しみを深めてもらう。中学・高校図書委員会対象。

日　時	H25.10. 4　16:00～18:00
学校名	都立武蔵中学校
参加者	7 人

日　程	H25.11.16　14:00～16:30
学校名	聖徳学園中学・高校
参加者	9 人

6　忍者参上！！～武蔵野プレイスの巻～
忍者のイメージを参加者同士で共有し、館内をからくり屋敷に見立て、修行する表現遊び。

日　時	H26. 3.24　①10:30～12:00　②14:00～16:00
場　所	武蔵野プレイス　フォーラム・スペース C
講　師	NPO 法人　あそび環境 Museum　アフタフ・バーバン
対　象	①幼児と保護者　②小学生
参加者	①　25 組　②25 人

○講座・講演会等事業

1　食文化講座
身近な「食」を切り口とした体験型講座。市生涯学習計画（H22.4）基本施策 2-2-4「食について学ぶ機会の提供」に基づき実施した。

日　時	①H25. 4.27　10:30～12:30　②H25.12.10　14:00～16:00　③H26. 2. 1　14:00～16:00
場　所	武蔵野プレイス　ギャラリー
講　師	①山戸ユカ（料理研究家）　②三浦孝之（日本獣医生命科学大学講師）　③土平哲生（ソイビーンファームオーナー）
参加者	66 人（①24 人　②22 人　③20 人）

2　武蔵野プレイスギャラリーコンサート
図書館を含む複合施設である武蔵野プレイスで、1 階ギャラリーを会場に開催した、来館者が気軽に立ち寄り、楽しむことができるコンサート。

日　時	①H25. 7.21　13:30～14:10,15:30～16:10　②H25.12.22　15:00～15:40,17:30～18:10 ③H26. 2. 8　14:00～14:40,16:00～16:40
場　所	武蔵野プレイス　ギャラリー
講　師	①新井薫（ハープ）　②高山聖子（ハープ） ③福場庸介（アコースティックギター・ウクレレ）、奈良 GANTA 徳彦（ウクレレ・パーカッション）
参加者	①228 人　②224 人　③71 人

3　キャリア養成講座　大人の学び場
「駅前立地」「午後 10 時閉館」という利便性を活かした社会人の学びへのニーズに応える事業。市生涯学習計画（H22.4）基本施策 2-1-1「働きながら学べる機会の提供」に基づき平成 23 年度から実施した。

日　時	H25.10.22～11.19　19:30～21:00　全 5 回
場　所	武蔵野プレイス　スペースＣほか
対　象	20～35 歳の方
講　師	見木久夫（株/スイベルアンドノット代表取締役）
受講者	14 人

4　境南ふれあい広場公園活用事業
建物と公園を一体的に管理する武蔵野プレイスの特長を活かし、講義と屋外での体験を組み合わせた生涯学習事業を実施した。

親子天体講座「望遠鏡をつくって秋の星空を楽しもう」

日　時	H25. 9.15　18:00～20:00
場　所	武蔵野プレイス　フォーラム
講　師	高梨直紘（天文学普及プロジェクト代表ほか）
参加者	38 人(18 組)　※雨天のため屋外観望のみ中止

生涯学習スポーツ課

天文 2Days@武蔵野プレイス　トークイベント「巨大ブラックホールと宇宙」

日　時	H26. 3.19　　19:00～20:30
場　所	武蔵野プレイス　ギャラリー
講　師	和田桂一（鹿児島大学教授）、高梨直紘（天文学普及プロジェクト代表）
参加者	37 人　※雨天のため屋外観望のみ中止

天文 2Days@武蔵野プレイス　こども天文ひろば

日　時	H26. 3.22　13:30～18:00
場　所	武蔵野プレイス　フォーラム、境南ふれあい広場公園
講　師	高梨直紘（天文学普及プロジェクト代表）、天文学普及プロジェクトメンバー
参加者	延 145 人
備　考	①天体望遠鏡をつくろう！ ②星座を学ぼう ③宇宙なんでも相談コーナー ④宇宙の本紹介コーナー ⑤プレイスコーナー ⑥お話「星空案内」 ⑦星空観望会

DANCE プレイス

日　時	①H25.12.15　10:30～11:30
場　所	境南ふれあい広場公園
参加者	5 組(35 人)

青空ふれあいおはなし会

日　時	①H25.11. 1　②H25.11.22　　各日 14:30～15:00
場　所	境南ふれあい広場公園
参加者	50 人

5　いきいきセミナー（平成 21 年度から老壮セミナーより改名）

昭和 41 年 9 月に高齢者に学習と仲間作りの場を提供することにより、学ぶ喜びの体得や生きがいをもって心身ともに健全な生活をしていくことを目的として「老壮大学」が開設された。平成 15 年度に名称を「老壮セミナー」と改め、さらに 21 年度から「いきいきセミナー」と改名した。現在 1 年間に 2 回前期と後期の講義を、市民が参加しやすい東西の会場に分けて実施している。（平成 23 年度より事務の一部は（公財）武蔵野生涯学習振興事業団が実施。）

月　日	前期　H25. 4.11～　7.11 全 13 回
	後期　H25. 9.12～12. 6 全 13 回
場　所	前期:商工会館市民会議室、総合体育館ほか　後期:武蔵野プレイス フォーラム、総合体育館ほか
対　象	市内在住の 60 歳以上の方
参加者	前期 45 人 後期 30 人

6　老壮シニア講座・趣味の作品展

いきいきセミナー（老壮セミナー・老壮大学含む。）修了生の連合体である市民団体（老壮連合会）が企画・運営する事業・講座。市教委と共催で実施。平成 15 年度から講座名称を「老壮大学院」から「老壮シニア講座」に改めた。講座は年 11 回、展示は年 1 回実施。（平成 23 年度より事務の一部は（公財）武蔵野生涯学習振興事業団が実施。）

講座

月　日	H25. 5.15～ H26. 3.19 全 11 回
場　所	スイングホール・武蔵野総合体育館メインアリーナ
参加者	延 1,303 人

展示

月　日	H26. 3. 8～ 3.10
場　所	武蔵野市民文化会館展示室
参加者	延 833 人

7　聴覚障害者教養講座

聴覚障害者が幅広い教養を身につける機会を提供し、その社会活動を援助するため、昭和 48 年に開設された。平成 18 年から武蔵野市教育委員会と武蔵野市聴力障害者協会（現　武蔵野市聴覚障害者協会）との共催になった。（平成 23 年度より事務の一部は（公財）武蔵野生涯学習振興事業団が実施。）

日　時	第 1 回「手話の魅力と奥深さ」　H25. 9. 14　　18:30～20:30
	第 2 回「宇宙に憧れて」 H25.11.9　　18:30～20:00
場　所	第 1 回 武蔵野プレイス フォーラム　　第 2 回 武蔵野プレイス フォーラム
参加者	第 1 回 132 人　第 2 回 103 人

生涯学習スポーツ課

○地域映像アーカイブ事業

武蔵野プレイスで公開されている武蔵野市に関するアーカイブ映像・画像に、市制作の記録フィルムやNHKニュースなどを24点追加した。　平成25年度末所有資料数:動画111点、静止画206点

○生涯学習情報発信事業（図書・生涯学習・市民活動・青少年・地域情報）

武蔵野プレイス1階北側正面のカウンターに「情報コーナー」を設置し、来館者への情報発信を行った。（武蔵野プレイス主催・共催事業案内設置、市からのお知らせ・配布物設置、境・境南地区等地域情報のお知らせ・配布物設置、地域団体発行物設置（iisakaiiほか）

・ニューズレター「市民活動フロアだより」発行（第7～10号、計4,000部）

・ニューズレター「青少年フロアだより」発行（第6～9号、計2,800部）

・武蔵野プレイス講座・イベント情報誌　Place Info.発行　(8,000部)

・武蔵野プレイスパンフレット配布

○市民による運営参画推進事業

「Music Place」と題した青少年たちの音楽発表会では、その開催にあたり、前日設営、当日受付・運営を青少年たちが担った。また、武蔵野プレイス3階のワークランジの活用方法等について、登録団体を対象に「市民活動フロア懇談会」を2回開催し25名が参画した。

○市民活動支援事業

武蔵野プレイスが市民活動の活性化を目的として実施した事業。市民活動団体の運営を支援する「NPOマネジメント事業」、団体相互のつながりをつくる「相互交流・理解促進事業」、市民活動の裾野を広げる「啓発事業」の枠組みで、講座やイベント等を実施した。

1　ＮＰＯマネジメント事業

相談事業（常駐スタッフまたは専門家によるＮＰＯ等市民活動に関する相談、専門機関紹介、団体仲介等のコーディネート事業）や講座事業（市民活動入門、会計、広報等のＮＰＯ等市民活動団体の運営に関する講座）

内容	開催日	場所	開催時間	参加者数	備考
相談事業	随時	市民活動カウンター	－	－	延32件
市民活動マネジメント講座「『伝わる』広報のためのNPOマーケティング」	H25. 6.27	武蔵野プレイス　スペースC	19:00～21:00	25	こくぼひろし（PRプランナー、特定非営利活動法人NPOコミュニケーション支援機構（a-con））
市民活動マネジメント講座「知っておきたい！NPOのこと～法人になるメリット＆デメリット」	H25. 7.25	武蔵野プレイス　スペースC	19:00～21:00	10	増田裕之（東京ボランティア・市民活動センター　相談担当専門員）
市民活動マネジメント講座「これでわかる！NPO法人設立のポイント」	H25. 9.24	武蔵野プレイス　スペースC	19:00～21:00	18	増田裕之（東京ボランティア・市民活動センター　相談担当専門員）
市民活動専門家相談 中小企業診断士による市民活動・NPO団体のための「活動・運営相談会」	H25.10.28	武蔵野プレイス　スペースE	16:00～17:00	1団体	小堀悠（特定非営利活動法人NPOサポートセンター事務局長代行、中小企業診断士）
市民活動マネジメント講座「基礎から学ぶ　はじめてのNPO会計」	H25.11.29	武蔵野プレイス　スペースC	18:30～21:00	23	馬場利明（税理士）
市民活動マネジメント講座「もうこわくない！NPOの税務」	H26. 1.26	武蔵野プレイス　スペースC	10:00～12:30	13	矢崎芽生（公認会計士・税理士）
市民活動専門家相談 公認会計士・税理士による「会計・税務相談会」	H26. 1.26	武蔵野プレイス　スペースE	17:00～18:00	1団体	矢崎芽生（公認会計士・税理士）
市民活動マネジメント講座「市民活動のための文章力アップ講座」	H26. 3.13	武蔵野プレイス　スペースC	19:00～21:00	24	赤羽博之（フリーランス編集者・合同会社耕文舎代表）

生涯学習スポーツ課

2 相互交流・理解促進事業

運営協議会（市民活動フロアの運営に市民意見を反映させるための協議会）、利用者懇談会（市民活動フロアのあり方に関する意見交換の会）、相互交流事業（市民活動団体相互の交流を促進する事業）、市民活動フォーラム（特定のテーマによる、基調講演と分科会でのグループワーク等を組み合わせた事業）、市民企画講座（市民が企画するＮＰＯ等市民活動に関する講座）

内容	開催日	場所	開催時間	参加者数	備考
市民活動団体交流会 「あなたも聞きたい！私も聞きたい！仲間集めのあれこれ」	H25. 5.31	武蔵野プレイス　ワークラウンジ	16:00～18:00	18	他見学２名
市民活動団体交流会 「夏のイベントアピール大作戦！」	H25. 7.27	武蔵野プレイス　ワークラウンジ	14:00～15:30	15	他見学 16 名
市民活動団体交流会 「分野別交流会」	H25.11. 9	武蔵野プレイス　ワークラウンジ	13:30～16:00	13 団体	
もうひとつの学び場～市民活動学校～	H25.12.23	武蔵野プレイス　ギャラリー	10:00～17:00	86	プレイス登録市民活動団体６団体（NPO 法人サポートハウスじょむ、一般社団法人よつ葉会、自販機へらそうキャンペーンむさしの、ノット・フォー・セール・ジャパン、自然体験宝箱、いいさかい制作チーム）
市民活動団体交流会 「一期一品～市民活動団体のモノがたり～」	H26. 1.25	武蔵野プレイス　ワークラウンジ	13:30～15:15	14	他見学２名
市民活動団体企画講座 「わかりますか？思春期のこころとからだ」	H26. 3. 9	武蔵野プレイス　フォーラム	14:00～17:00	57	企画：チャイルドラインむさしの、講師：村瀬幸治（一橋大学講師）
市民活動団体企画講座 「好感度ＵＰ！自己紹介のコツ」	H26. 3.29	武蔵野プレイス　スペースＣ	10:00～12:00	23	企画・講師：スキルノート
市民活動フォーラム 「おもしろい時（人生・くらし）をつくる」	H26. 3.15	武蔵野プレイス　フォーラム、ギャラリー	13:30～17:00	①48 ②15	①講演：「自分をつくる地域活動～面白い自分に出会う～」藤浩志（十和田市現代美術館副館長） ②ワークショップ：「イベントを楽しいものに“かえる”発想術を学ぶ」NPO 法人プラス・アーツ ③イベント:『おもちゃ交換会「かえっこ」～使わなくなったおもちゃを交換しよう～』協力）武蔵野市クリーンセンター

3 啓発事業

情報提供（市民活動に役立つ書籍、市民活動団体情報等を収集整理し、閲覧に供する。）やニューズレター発行（市民活動フロアのイベント等をお知らせする広報誌）、啓発事業（市民活動に関心の薄い方向けの啓発事業）

内容	開催日	場所	開催時間	参加者数	備考
市民活動啓発事業 「あなたの街の市活人（しかつんちゅ）展 2013」	H25. 8.22 ～ 8.27	武蔵野プレイス　ギャラリー	－	－	市民活動をしている７名の人物の紹介展示。8/25 15:00～16:00 市活人来展ふれあいイベント 35 人
市民活動啓発事業「あなたの街の市活人（しかつんちゅ）展 2013」武蔵野市役所巡回展	H25.12.18 ～12.26	市役所１階ロビー	－	－	8月に行った市活人展のパネルを巡回展示
市民活動啓発事業「あなたの街の市活人（しかつんちゅ）展 2013」アトレ吉祥寺巡回展	H26. 2.14 ～ 2.22	アトレ吉祥寺２階パークサイドコート	－	－	8月に行った市活人展のパネルを巡回展示

・ニューズレター「市民活動フロアだより」発行（再掲）（第７号～第 10 号　計 4,000 部）

生涯学習スポーツ課

4 市民活動フロア懇談会
市民活動フロアに関して直接利用者の声を聞くための場

内容	開催日	場所	開催時間	参加者数	備考
第1回市民活動フロア懇談会	H25. 7.27	武蔵野プレイスワークラウンジ	―	16	
第2回市民活動フロア懇談会	H26. 1.25	武蔵野プレイスワークラウンジ	―	9	

5 市民活動フロア運営協議会
市民活動フロアの運営に市民意見を反映させるための協議会

内容	開催日	場所	開催時間	参加者数	備考
第1回市民活動フロア懇談会	H25. 4.23	武蔵野プレイススペースC	19:00～21:00	―	委員8名
第2回市民活動フロア懇談会	H25. 6. 4	武蔵野プレイスフォーラムB	19:00～21:00	―	委員8名
第3回市民活動フロア懇談会	H25. 8.24	武蔵野プレイススペースC	19:00～21:00	―	委員9名
第4回市民活動フロア懇談会	H25. 9.29	武蔵野プレイススペースC	19:00～21:00	―	委員6名
第5回市民活動フロア懇談会	H25.12.21	武蔵野プレイススペースC	19:00～21:00	―	委員9名
第6回市民活動フロア懇談会	H26. 3. 1	武蔵野プレイススペースC	19:00～21:00	―	委員9名

○青少年活動支援事業

武蔵野プレイスが、中高生世代の社会生活の充実を図ることを目的として実施した事業。「居場所づくり事業」、「キャリア形成支援事業」、「相互交流・理解促進事業」「啓発事業」の枠組みで講座やイベント等を実施した。

1 居場所づくり事業
ロビーワーク事業（来館青少年に対するスタッフの働きかけ。青少年同士の関係構築等を支援する。）、相談事業（青少年の軽易な相談にスタッフが応じるほか、内容により専門機関等を紹介する。）、サウンドスタジオ利用者講習会、装飾事業（青少年とともにスタジオラウンジ等の装飾をする事業。）

内容	開催日	場所	開催時間	参加者数	備考
サウンドスタジオ利用者講習会	通年	武蔵野プレイスサウンドスタジオ	15:00～18:00～	延316	年間76回実施
クリスマス装飾	制作H25.11.16～12.10 展示H25.12.12～12.24	武蔵野プレイススタジオラウンジ	制作10:00～21:00 展示9:30～22:00	120	参加者内訳(クリスマスツリー制作9名、メッセージカード作成79名、その他32名)

2 キャリア形成支援事業
青少年自主企画事業（事業企画から実施運営までを青少年自身が行うことをサポートする。）、キャリア形成支援事業講座事業（バンド、イラスト、ダンス、料理、お菓子、演劇）。むさしのFM出演（ラジオ出演機会の提供）、リクエスト企画

内容	開催日	場所	開催時間	参加者数	備考
むさしのＦＭ「Bang Bang BANG!スタジオプレイス」4月分	H25. 4. 6	ラジオ放送	11:30～11:45	1組	出演（Hail 2U:中学生バンド）。4/20再放送
むさしのＦＭ「Bang Bang BANG!スタジオプレイス」5月分	H25. 5. 4	ラジオ放送	11:30～11:45	1組	出演（theParadox：高校生バンド）。5/18再放送
むさしのＦＭ「Bang Bang BANG!スタジオプレイス」6月分	H25. 6. 1	ラジオ放送	11:30～11:45	1組	出演（2LDK：高校生バンド）。6/15再放送
キャリア形成支援事業「プロに学ぶ！ドラム講座」	H25. 6.22	武蔵野プレイスパフォーマンススタジオ サウンドスタジオ	16:00～18:00	10	講師：宇津本直紀（BRIO MUSIC代表理事、元DEENメンバー）

生涯学習スポーツ課

むさしのＦＭ「Bang Bang BANG!スタジオプレイス」7月分	H25. 7. 6	ラジオ放送	11:30～11:45	1組	出演（HI-DAN：高校生ダンスグループ）。7/20再放送。
キャリア形成支援事業「プロに学ぶ！イラスト講座」	H25. 7.30	武蔵野プレイスクラフトスタジオ	16:00～18:15	7	講師：いしぐろゆうこ（イラストレーター）
むさしのＦＭ「Bang Bang BANG!スタジオプレイス」8月分	H25. 8. 3	ラジオ放送	11:30～11:45	1組	出演（よしかわ楽団：大学生・浪人生）。8/17再放送
キャリア形成支援事業「プロに学ぶ！ダンス講座」	H25. 8.29	武蔵野プレイスパフォーマンススタジオ	16:00～18:00	13	講師：佐々木藍紗、坂本守央（一般社団法人ワールドリズムダンス技能協会所属）
むさしのＦＭ「Bang Bang BANG!スタジオプレイス」9月分	H25. 9. 7	ラジオ放送	11:30～11:45	1組	出演（hanataro69（ハナタロウロック：大学生バンド）。9/21再放送
青少年リクエスト企画「卓球大会」	H25. 9.23	武蔵野プレイスオープンスタジオ	15:00～17:00	7組	7/25～8/4で青少年からのリクエストを募集。44件のリクエストがあり、その中から採用して実現。
むさしのＦＭ「Bang Bang BANG!スタジオプレイス」10月分	H25.10. 5	ラジオ放送	11:30～11:45	3組	スタジオラウンジ利用者インタビュー。10/19再放送
キャリア形成支援事業「プロに学ぶ！料理講座」	H25.10.27	武蔵野プレイスクラフトスタジオ	13:00～15:00	6	講師：林愛（Caféふたつの木オーナー、管理栄養士）
むさしのＦＭ「Bang Bang BANG!スタジオプレイス」11月分	H25.11. 2	ラジオ放送	11:30～11:45	1組	出演（Mizuki：高校生）。11/16再放送
むさしのＦＭ「Bang Bang BANG!スタジオプレイス」12月分	H25.12. 7	ラジオ放送	11:30～11:45	1組	出演（ＥＧＧＥＳＴ：高校生バンド）。12/21再放送
青少年自主企画「MUS×MAS LIVE」	H25.12.15	境南ふれあい広場公園	13:30～16:00	6組	高校生3名が企画。企画会議（8/17～11/22で計18回）を経て出演団体募集。出演6団体（35名）が事前準備（11/24～当日）
むさしのＦＭ「Bang Bang BANG!スタジオプレイス」1月分	H26. 1. 4	ラジオ放送	11:30～11:45	1組	出演（ジンとニック：高校生バンド）。1/18再放送
むさしのＦＭ「Bang Bang BANG!スタジオプレイス」2月分	H26. 2. 1	ラジオ放送	11:30～11:45	1組	出演（ＥＳＫＡＹＰＥ：高校生バンド）。2/15再放送
キャリア形成支援事業「プロに学ぶ！お菓子講座～バレンタインにかわいい和菓子を作ろう～」	H26. 2. 9	武蔵野プレイスクラフトスタジオ	13:00～15:15	8	講師：山崎彩（和菓子研究家）
むさしのＦＭ「Bang Bang BANG!スタジオプレイス」3月分	H26. 3. 1	ラジオ放送	11:30～11:45	1組	出演（NIKI：高校生個人アコースティックギター）。3/15再放送。
キャリア形成支援事業「プロに学ぶ！演劇講座～自分の機能(ちから)に気づく！コトバとカラダの演劇ワークショップ～」	H26. 3. 8	武蔵野プレイスパフォーマンススタジオ	14:00～19:00	19	講師：広田淳一（劇作家・演出家）

3 相互交流・理解促進事業

地域行事への参画（地域の行事へ関わる。）、パフォーマンス発表会（ダンス、バンド等の発表会。）、青少年によるテーマ展示（青少年が、大人世代又は同世代に向けて、特定のテーマで展示発表をする。）、スタジオラウンジ交流事業（利用者同士、利用者とスタッフの交流）

タイトル	開催日	場所	開催時間	参加者数	備考
スタジオラウンジ交流事業「ボルダリング～ルートに挑戦～」（4月）	H25. 4.29	武蔵野プレイスオープンスタジオ	15:00～17:35	6	
スタジオラウンジ交流事業「テーブルサッカー大会」（5月）	H25. 5.26	武蔵野プレイススタジオラウンジ	16:00～17:20	14	

スタジオラウンジ交流事業「ミサンガを作ろう☆」（6月）	H25. 6.29	武蔵野プレイス スタジオラウンジ	15:00～17:45	9	
スタジオラウンジ交流事業「エコクラフトで簡単リメイク」（7月）	H25. 7.25	武蔵野プレイス スタジオラウンジ	15:00～17:30	6	
スタジオラウンジ交流事業「フライングターゲット」（8月）	H25. 8.31	武蔵野プレイス オープンスタジオ	15:00～16:45	23	
スタジオラウンジ交流事業「ボルダリング～ルートに挑戦～」（9月）	H25. 9.28	武蔵野プレイス オープンスタジオ	15:00～17:10	7	
スタジオラウンジ交流事業「テーブルサッカー大会」（10月）	H25.10.13	武蔵野プレイス スタジオラウンジ	16:00～16:40	6	
第33回むさしの青空市ステージ出演機会提供	H25.11.10	むさしの市民公園	14:00～14:20	1	2LDK(高校生アコースティックギターデュオ)
スタジオラウンジ交流事業「ブックカバー作り」（11月）	H25.11.23	武蔵野プレイス スタジオラウンジ	14:30～16:45	6	
スタジオラウンジ交流事業「クッキー＊デコレーション」（12月）	H25.12. 1	武蔵野プレイス クラフトスタジオ	15:00～17:20	8	
DANCEプレイス（再掲）	H25.12.15	境南ふれあい広場公園	10:30～11:30	5組	5組(35名)が出演
青少年によるテーマ展示「告白」	H26. 1.24 ～ 1.30	武蔵野プレイス ギャラリー	9:30～22:00	―	1/7～1/21に59名の青少年が作品を制作。2/1～2/11はスタジオラウンジにて展示。
スタジオラウンジ交流事業「アルファ米を食べてみよう！」（1月）	H26. 1.25	武蔵野プレイス クラフトスタジオ	12:00～14:00	27	
スタジオラウンジ交流事業「プレゼントに最適☆オリジナルフォトフレームを作ろう」（2月）	H26. 2.22	武蔵野プレイス クラフトスタジオ スタジオラウンジ	15:30～17:45	3	
スタジオラウンジ交流事業「アルファ米を食べてみよう」（2月）	H26. 2.23	武蔵野プレイス クラフトスタジオ スタジオラウンジ	15:00～17:00	100	
Music Place　青少年たちの音楽発表会2014	H26. 3.30	武蔵野スイングホール	14:30～18:00	8組	出演者:8組(28名)、観覧者:85名

4 啓発事業

中高生世代の身近なテーマに焦点を当て、青少年の今後に役立つ知識を提供する事業（掲示等）、広報誌の発行。

内容	開催日	場所	開催時間	参加者数	備考
青少年対象啓発事業「３Rで循環型社会へ～やってみようかな～」 体験学習「エコ料理体験～スパニッシュオムレツ作り～」	H25. 6.23	武蔵野プレイス クラフトスタジオ	13:00～14:30	8	掲示物作成：成蹊大学学生環境委員会「桃球(ももきゅう)」
青少年対象啓発事業「３Rで循環型社会へ～やってみようかな～」 啓発掲示「環境問題について考えよう	H25. 6.17 ～ 6.30	武蔵野プレイス スタジオラウンジ	9:00～22:00	―	掲示物作成：成蹊大学学生環境委員会「桃球(ももきゅう)」
ニューズレター「青少年フロアだより」第6号発行（再掲）	H25. 6. 1				約700部
ニューズレター「青少年フロアだより」第7号発行（再掲）	H25. 7. 5				約700部
ニューズレター「青少年フロアだより」第8号発行（再掲）	H25.12. 1				約700部
ニューズレター「青少年フロアだより」第9号発行（再掲）	H26. 2.25				約700部

生涯学習スポーツ課

○武蔵野プレイス機能連携事業

武蔵野プレイスの４機能（図書館・生涯学習支援・市民活動支援・青少年活動支援）が相互連携することにより、複合機能施設ならではの多様な事業を実施した。

1　中学生・高校生が選ぶ「おすすめの一冊」～ＰＯＰと図書展示～

日　時	H25. 5. 2～ 5. 6　9:00～22:00（最終日～20:00）
場　所	武蔵野プレイス　ギャラリー
展　示	219 点作成成果

2　土曜学校「朗読ことばあそび倶楽部」（再掲）

日　時	H25. 9.7～12. 7　10:30～12:00（原則）　全６回
場　所	武蔵野プレイス フォーラム
対　象	市内在住・在学の小学３年生～中学３年生
講　師	もろいくや（俳優）
受講者	30 人

3　遠野文化研究センター連携事業　特別対談　ようこそ異界へ～遠野物語～

日　時	H25.12.15　　14:30～16:00
場　所	武蔵野プレイス　フォーラム
参加者	121 人

4　遠野文化研究センター連携事業　武蔵野プレイスギャラリー展示　「物語の泉～遠野郷を訪ねてみませんか～」

日　程	H26. 1.11～ 1.13　　9:30～22:00　（初日 10:00～、最終日～20:00）
場　所	武蔵野プレイス　ギャラリー

5　遠野文化研究センター連携事業　連続講座　「『遠野物語』をひもとく」

日　程	H26. 1.25 , 2.15 , 3.1
場　所	武蔵野プレイス　スペースＣ
参加者	40 人

6　プレイスフェスタ 2013

日　程	H25.12.7 ～12.23
場　所	武蔵野プレイス　全館
内　容	土曜学校「朗読ことばあそび倶楽部」～ＦＭ発表会・公開生放送～、展示「タイムトリップ！昭和の武蔵野市～知っていますか、あの時あの場所～」、親子講座　パパ×ママ×絵本喫茶～よみきかせのコツ伝授します！～、食文化講座魅惑の乳製品、手作りの美味しさを食卓へ、PAP（プレイス・アート・プロジェクト）展示～りぼん　ｒｅｂｏｒｎ～、PAP（プレイス・アート・プロジェクト）ワークショップ～モーターを使って、音を探しにゆくの巻～、シネマプレイス～夜の映画会～、武蔵野プレイス鉄道探検隊～駅と鉄道のひみつを探検しよう！～、プレコン 2013（武蔵野プレイス館内ツアー&利用者懇談会）、ＤＡＮＣＥ☆ＭＵＳＩＣ　ＬＩＶＥ、（再掲）特別対談　ようこそ異界へ～遠野物語～、中学生・高校生が選ぶ「おすすめの一冊」～ＰＯＰ展示と手作り体験コーナー～、体験ビブリオバトル@武蔵野プレイス～本との出会い、人との出会いを楽しもう～、（再掲）ギャラリーコンサート～冬に響くハープの調べ～、（再掲）もうひとつの学び場～市民活動学校～
参加者	1,205 人

7　武蔵野プレイスギャラリーコンサート（再掲）

日　程	H26. 2. 8　①14:00～14:40　②16:00～16:40
場　所	武蔵野プレイス　ギャラリー
参加者	71 人

生涯学習スポーツ課

○外部団体等連携事業

（公財）武蔵野生涯学習振興事業団と地域団体・研究機関・企業等との連携により、武蔵野プレイスを活用した様々な市民向け事業を実施した。

1　ミニブルーム交流カフェ×キャリア養成講座

日　時	H25. 7.14　14:00～16:00
場　所	武蔵野プレイス ギャラリー
参加者	15 人（託児 1 名）
連携形態	共催：多摩信用金庫、日本政策金融公庫、武蔵野市他

2　むさしさかいこども未来の詩ワークショップ（未就学児対象）

日　時	H25.10.19　　14:00～15:30
場　所	武蔵野プレイス　フォーラム
参加者	10 人
連携形態	共催：武蔵境活性化委員会

3　むさしさかいこども未来の詩ワークショップ（小学生対象）

日　時	H25.11. 2　　①14:00～15:00　②15:30～16:30
場　所	武蔵野プレイス　フォーラム
参加者	延 13 人
連携形態	共催：武蔵境活性化委員会

4　遠野文化研究センター連携事業　特別対談　ようこそ異界へ～遠野物語～（再掲）

日　時	H25.12.15　　14:30～16:00
場　所	武蔵野プレイス　フォーラム
参加者	121 人
連　携	遠野文化研究センター

5　遠野文化研究センター連携事業　武蔵野プレイスギャラリー展示　「物語の泉～遠野郷を訪ねてみませんか～」（再掲）

日　程	H26. 1.11～ 1.13　　9:30～22:00　（初日 10:00～、最終日～20:00）
場　所	武蔵野プレイス　ギャラリー
連　携	遠野文化研究センター

6　遠野文化研究センター連携事業　連続講座『遠野物語』をひもとく（再掲）

日　程	H26. 1.25 , 2.15 , 3.1
場　所	武蔵野プレイス　スペース C
参加者	40 人
連　携	遠野文化研究センター

7　夏休み体験講座「古代オリエント探究―粘土でつくろう！中近東の宝物―」

中近東文化センター附属博物館にて、親子を対象に中近東の歴史や文化体験講座や博物館見学を行った。平成 16 年度より開催。（平成 23 年度より事務の一部は（公財）武蔵野生涯学習振興事業団が実施）

日　時	H25.8.2　10:30～12:30
	H25.8.3　10:30～12:30
場　所	中近東文化センター
対　象	市内在住・在学の小学生と保護者
参加者	H25.8.2　11 組（26 人）
	H25.8.3　10 組（22 人）

生涯学習スポーツ課

○施設の管理運営に関する事業

武蔵野プレイス 施設利用率　（平成 25 年 4 月 1 日～平成 26 年 3 月 31 日）

施設名	ギャラリー	フォーラム			スペース					サウンドスタジオ		パフォーマンススタジオ	クラフトスタジオ	ワーキングデスク
			A 利用	B 利用	A	B	C	D	E	A	B			
利用数	591	1,109	548	561	791	770	539	652	662	1,344	1,279	1,059	399	14,347
操業数	924	1,848	924	924	924	924	924	924	924	1,540	1,540	1,540	1,540	36,960
利用率（%）	64.0	60.0	59.3	60.7	85.6	83.3	58.3	70.6	71.6	87.3	83.1	68.8	25.9	38.8

○その他の事業

武蔵野プレイスプリント工房事業

武蔵野プレイス内に設置する印刷機、高速ジェットプリンター、カラーコピー機の貸出事業

	4月	5月	6月	7月	8月	9月	10月	11月	12月	1月	2月	3月	計
利用団体数	97	92	91	86	73	89	114	94	63	93	70	116	1,078

１０－６－１（決算書274ページ）

○市民体育大会事業

広く市民の間にスポーツを振興し、市民の健康増進と体力向上をはかり、明るく豊かな市民生活を形成するものである。

1 市民体育大会　（単位：人）

年度	21 年度	22 年度	23 年度	24 年度	25 年度
種目数	35	37	29	36	36
参加人数	6,810	7,884	5,208	7,585	7,244

2 市民体育祭　（単位：人）

年度	21 年度	22 年度	23 年度	24 年度	25 年度
種目数	35	37	36	36	36
参加人数	7,346	8,478	8,087	6,939	7,004

○各種体育事業

各種スポーツ事業を開催することにより、市民の健康と体力向上をはかり、明るく豊かな生活に寄与する。

（単位:人）

事　業　名	21 年度	22 年度	23 年度	24 年度	25 年度
ファミリースポーツフェア	1,221	337	※－	370	915
少年野球大会	437	442	403	370	343
市民スポーツフェスティバル	1,373	1,254	1,296	1,271	771
市内駅伝競走大会	348	484	636	452	444
市民健康マラソン大会	117	155	168	174	138

※震災の影響で中止

生涯学習スポーツ課

○体育施設一般管理経費

体育施設利用状況　（単位：人）

施設名		21年度	22年度	23年度	24年度	25年度
総合体育館		268,825	259,060	207,492	212,908	204,997
陸上競技場		69,558	64,890	40,150	39,255	30,625
温水プール	大人	64,992	68,852	60,655	64,548	68,781
	子ども	11,193	9,712	10,798	11,567	13,651
	コース貸等	8,991	10,222	13,326	13,852	15,237
	計	85,176	88,786	84,779	89,967	97,669
屋外プール		66,141	80,188	69,650	74,068	66,242
野球場		11,148	10,468	13,959	8,649	10,633
テニスコート		51,266	50,012	44,197	49,110	49,529
緑町スポーツ広場		14,531	15,918	16,560	16,235	14,769
合計		566,645	565,013	476,787	490,192	474,464

ストリートスポーツ広場　（単位：人）

年度	21年度	22年度	23年度	24年度	25年度
参加人数	8,858	8,832	7,036	6,807	7,290

○スポーツ教室

「子育て支援スポーツ教室」

日頃、子育てに追われてスポーツを行う機会の少ない母親を対象に、誰でも気軽にできるスポーツを楽しみながら、健康増進と参加者相互の交流の場とする。

（単位：人）

年度	21年度	22年度	23年度	24年度	25年度
参加人数	60	51	80	90	89
幼児数	39	42	60	60	52
合計	99	93	140	150	141

○国体・障害者スポーツ大会推進事業

スポーツ祭東京２０１３（第68回国民体育大会及び第13回全国障害者スポーツ大会）において、本市開催の正式競技（バスケットボール、ラグビーフットボール、グランドソフトボール）及びデモンストレーションとしてのスポーツ行事（ウォーキング）を円滑に運営する。

１ スポーツ祭東京２０１３武蔵野市実行委員会

月日	会議名	内容
4月23日	第4回常任委員会	・グランドソフトボール競技リハーサル大会運営実施計画について ・平成24年度事業報告について ・平成24年度決算について ・平成25年度事業計画について ・平成25年度予算について ・ラグビーフットボール競技リハーサル大会について ・バスケットボール競技リハーサル大会について ・スポーツ祭東京２０１３本大会の運営方針について
6月20日	第4回総会	・武蔵野市開催種目運営実施計画について ・平成24年度事業報告について ・平成24年度決算について ・平成25年度事業計画について ・平成25年度予算について ・委員の変更について ・バスケットボール競技リハーサル大会の結果について ・グランドソフトボール競技リハーサル大会の結果について ・グランドソフトボール競技リハーサル大会運営実施計画について ・スポーツ祭東京２０１３本大会の運営方針について ・平成24年度武蔵野市開催準備経過について
7月25日	第5回競技・式典専門委員会	・バスケットボール競技実施体制について ・ラグビーフットボール競技実施体制について ・ウォーキング実施体制について

		・グランドソフトボール競技実施体制について ・グランドソフトボール競技リハーサル大会について ・武蔵野市開催種目運営実施計画について
7 月 29 日	第 6 回総務・企画専門委員会	・広報活動について ・市民活動について ・観光・歓迎活動について ・グランドソフトボール競技リハーサル大会について ・武蔵野市開催種目運営実施計画について
8 月 1 日	第 5 回輸送･警備・消防専門委員会	・輸送・交通対策業務について ・駐車場・駐輪場業務について ・警備業務について ・消防・防災業務について ・グランドソフトボール競技リハーサル大会について ・武蔵野市開催種目運営実施計画について
	第 5 回宿泊・医事専門委員会	・宿泊業務について ・食品衛生業務について ・医療救護業務について ・環境衛生業務について ・グランドソフトボール競技リハーサル大会について ・武蔵野市開催種目運営実施計画について
2 月 7 日	合同専門委員会	・スポーツ祭東京２０１３大会記録映像上映 ・スポーツ祭東京２０１３本大会の報告について
2 月 12 日	第 5 回総会	・平成 25 年度事業報告について ・平成 25 年度収支決算見込みについて ・平成 25 年度収支決算承認の会長への委任について ・解散及び会則の廃止について ・委員の変更について ・会長による専決処分について ・スポーツ祭東京２０１３武蔵野市開催競技等の結果について ・平成 25 年度武蔵野市開催準備経過について

2 スポーツ祭東京２０１３武蔵野市庁内推進会議

月　日	会議名	内　　容
7 月 3 日	第 6 回幹事会 第 5 回専門部会	・グランドソフトボール競技リハーサル大会の総括について ・スポーツ祭東京２０１３本大会の実施体制について ・今後の日程について
1 月 27 日	第 7 回幹事会 第 6 回専門部会	・スポーツ祭東京２０１３大会記録映像上映 ・スポーツ祭東京２０１３本大会の報告について

3 広報活動

スポーツ祭東京２０１３の開催について市民に周知し、理解と協力を求める。

①啓発物品による広報

チラシ、大会観戦ガイドブック、観光マップ、うちわ、バンダナ、ボールペン、シャープペン、クリアファイル、ポケットティッシュ、トートバッグ等の配布。クールビズポロシャツの斡旋。

②広報誌による広報

「市報」(9/1 号市報特集号)、「教育むさしの」、「むさしの体協」、「季刊むさしの」、むさしのダイジェスト等に大会記事を掲載。

③メディアによる広報

市ホームページに国体専用ページのバナーを掲載。むさしのＦＭの放送、JCN 武蔵野三鷹の放送。
ツイッターに大会情報を即時掲載。

④イベントによる広報

＜開催競技に関するもの＞

○女性のためのラグビー体験教室＆女子７人制試合

期日・場所　平成 25 年６月９日（日）武蔵野陸上競技場
イベント内容　東京都ラグビーフットボール協会主催のイベントに協賛。小学生から成人まで対象の指導と成人女子及び中学生の試合２試合を実施。
参　加　者　約 33 名 試合４チーム 40 名

○ミニバスケットボールクリニック

期日・場所　平成 25 年６月 16 日（日）武蔵野総合体育館メインアリーナ
イベント内容　東京都バスケットボール協会主催のイベントに協賛。市内ミニバスケットボールチームを対象としたバスケットボール教室と実業団バスケットボールリーグ戦の観戦。
参　加　者　約 125 名　試合観戦　約 350 名

＜炬火イベント＞
期日・場所　７月 14 日（日）武蔵野市民公園
イベント内容　宣伝効果を高めるため、中央地区商店連合会の夏祭り「むチューふれあいまつり」の中で実施。
市民が絵付けしたキャンドルから採火し、トーチを使ってリレーをしたあと採火台に点火。
参　加　者　絵付け 80 名　　リレー７名　（まつり来場者　約 10,000 人）
＜その他＞
その他、市の行事、地域のイベント等で、啓発物品の配布、スポーツ祭東京２０１３PR ブースの運営、ゆりーとダンスの実演、ゆりーと着ぐるみの活用などを実施。

⑤屋外広告による広報
＜横断幕の設置＞
グランドソフトボール競技リハーサル大会の開催に合わせ５月から都立武蔵野中央公園に、また、歓迎の意を表す横断幕を JR３駅構内及び競技会場（総合体育館、都立武蔵野中央公園）に設置。
＜アーケード入口幕の設置＞
８月からサンロード入口（吉祥寺駅側）に歓迎メッセージを書き込んだ特大幕を設置。
＜のぼり旗の設置＞
９月から市役所周辺、商店会、市内ホテル、JR３駅、コミュニティセンター、競技会場周辺に約 400 本を設置。
＜フラッグの設置＞
９月から商店会の街路灯に約 300 枚を設置。
＜路線バスの装飾＞
８月から市内を走る関東バスに正面幕を設置。

4　市民活動

①大会運営ボランティア
活動内容　大会開催中に、競技会係員とともに休憩所でのドリンクのふるまい、来場者の受付・誘導、駐輪場の整理、弁当の配布回収、競技会場の美化、入退場者数のカウントなどを行う。
登録者数　77 名
参加者数　延 372 名（大会期間中 13 日間）

②観光案内ボランティア
活動内容　吉祥寺駅・三鷹駅等に特設する観光案内所で、市内外の観光情報やスポーツ祭東京２０１３の情報を提供する観光案内ボランティア
登録者数　一般公募 30 名、亜細亜大学学生 39 名
参加者数　延 86 名（大会期間中 13 日間）

③花いっぱい運動
活動内容　市内の学校、コミュニティ協議会、保育園などで育成したプランターの花で競技会場、三鷹駅、武蔵境駅、選手の宿泊施設を装飾。水遣りはボランティア（フラワースタッフ）で対応。
参加施設　47 施設
ﾌﾟﾗﾝﾀｰ数　694 鉢（植付けは 726 鉢）
ﾌﾗﾜｰｽﾀｯﾌ　22 名及び１団体

④クリーン運動
活動内容　JR３駅周辺及び競技会場２箇所周辺での市民参加の美化活動。９月８日（日）実施。
参加者数　216 名

⑤武蔵野地粉うどんのふるまい
活動内容　ラグビーフットボール競技会及びバスケットボール協議会開催時に来場者にふるまい料理を提供。
参加者数　21 名（NPO 法人武蔵野農業ふれあい村）
提供食数　2,100 食（300 食/日　７日間）

⑥市内学校等との連携
活動内容
・花の育成（花いっぱい運動）を呼びかけ市立小中学校 16 校が参加。
・応援のぼり旗作成を市立小中学校全校に依頼、220 枚を競技会場に設置。
・小中学校及び高校を対象に競技の観戦を募集、ラグビーフットボール、バスケットボール競技を 14 校、約 1,200 名の児童・生徒が観戦。
・高校・大学に、各種ボランティアへの参加を依頼、観光案内ボランティアを中心に約 40 名が参加。
・市内の保育園・幼稚園に依頼したマスコットキャラクター「ゆりーと」のぬりえ約 450 枚と、イベント等で集まった約 130 枚を総合体育館に掲示。

5　グランドソフトボールリハーサル大会

①大 会 名　第 13 回全国障害者スポーツ大会リハーサル大会グランドソフトボール競技
②期　　日　平成 25 年 5 月 26 日（日）午前 9 時～午後 4 時 25 分
③会　　場　都立武蔵野中央公園スポーツ広場
④チーム数　４チーム
⑤試 合 数　４試合
⑥表　　彰　優勝：埼玉県、準優勝：東京都、第３位：神奈川県
⑦大会関係者　302 名

種別	人数	備考
選手・監督等	74 名	選手、監督、コーチャー、スコアラー、マネージャー
大会運営関係者	184 名	競技役員、競技補助員、協議会補助員、医師・看護師、情報支援ボランティア
来賓	21 名	武蔵野市議会議員、武蔵野市教育委員、スポーツ祭東京２０１３武蔵野市実行委員等
報道・視察	23 名	

⑧観　　客　41 名(14 時時点)

生涯学習スポーツ課

6　第 68 回国民体育大会ウォーキング（デモンストレーションとしてのスポーツ行事）

※台風 18 号の接近により中止

7　第 68 回国民体育大会ラグビーフットボール競技会（正式競技）

①期　　日　　平成 25 年９月 29 日（日）～30 日（月）

②会　　場　　武蔵野陸上競技場

③チーム数　　16 チーム（予選プール 16 チーム、決勝トーナメント８チーム）

④試 合 数　　35 試合（予選プール 24 試合、決勝トーナメント 11 試合）

※女子７人制３チームによるエキシビジョンマッチ３試合を別途実施

⑤表　　彰

順　位	チーム名
第１位	東京都
第２位	愛知県
第３位	千葉県
第４位	長崎県
第５位	佐賀県
第６位	宮城県
第７位	茨城県
第７位	熊本県

⑥大会関係者　1,148 名（２日間延べ人数）

種別	人数	備考
選 手 ・ 監 督	295 名	選手・監督等
大会運営関係者	678 名	競技役員、競技補助員（都内高校生）、武蔵野市職員、ボランティア、関係団体等
来　　賓	４名	
報道・視察	171 名	

⑦観　　客　　3,309 名（２日間延べ人数）

8　第68回国民体育大会バスケットボール競技会（正式競技）

①期　　日　　平成 25 年 10 月４日（金）～８日（火）

②会　　場　　武蔵野総合体育館、立川市泉市民体育館、小金井市総合体育館、
東村山市民スポーツセンター、西東京市総合体育館

③チーム数　　59 チーム（成年男子：12 チーム、成年女子：47 チーム）

④試 合 数　　男子 11 試合、女子 46 試合（武蔵野市では男子１試合、女子 29 試合）

⑤表　　彰

トーナメント	順位	チーム名
成年女子	第１位	栃木県
	第２位	神奈川県
	第３位	山形県
		熊本県
	第５位	滋賀県
		千葉県
		山口県
		新潟県
成年男子	第１位	東京都
	第２位	神奈川県
	第３位	愛知県
		京都府
	第５位	広島県
		福島県
		石川県
		秋田県

⑥大会関係者　2,792 名（５日間延べ人数）

種別	人数	備考
選 手 ・ 監 督	881 名	選手・監督等
大会運営関係者	1,274 名	競技役員、競技補助員（都内高校生）、武蔵野市職員、ボランティア、関係団体等
来　　賓	90 名	
報道・視察	547 名	

⑦観　　客　　6,775 名（５日間延べ人数）

9　第13回全国障害者スポーツ大会グランドソフトボール競技会（正式競技）

①期　　日　　平成 25 年 10 月 12 日（土）～14 日（月・祝）

②会　　場　　都立武蔵野中央公園スポーツ広場

③チーム数　　７チーム

④試 合 数　　９試合

⑤表　　彰　　第１位：大阪市、第２位：東京都、第３位：広島県、第４位：鹿児島県

⑥大会関係者　1,310 名

種別	人数	備考
選手・監督等	441 名	選手、監督、コーチャー、スコアラー、マネージャー
大会運営関係者	773 名	競技役員、競技補助員、協議会補助員、医師・看護師、情報支援ボランティア、関係団体等
来賓	24 名	武蔵野市議会議員、武蔵野市教育委員、スポーツ祭東京２０１３武蔵野市実行委員等
報道・視察	72 名	

⑦観　　客　　910 名（各日の最多観客数試合の３日間の合計）

10 事業報告

①報告書の作成

『武蔵野市報告書』（全68頁、カラー44頁、モノクロ24頁）を500部作成。大会の記録として残すとともに、ご協力いただいた方に配布。また、後催地へ資料として提供する。

②記録映像（ＤＶＤ）の作成

平成24年度からの約１年半に亘る大会開催までの活動内容を映像で残すため、70分版を２枚と20分版を500枚作成。20分版は『武蔵野市報告書』に添付。

③事業概要説明会の開催

内　容　　後催地を対象としたバスケットボール競技共催５市による合同説明会。

日　時　　平成26年１月23日（木）午後１時30分から

参加数　　後催県（長崎・H26、和歌山・H27、岩手・H28、愛媛・H29、福井・H30）より、11市３町が参加

１０－６－２（決算書 276 ページ）

○工事請負費

1 施設改修工事

施設名	場　所	工事概要	金額（円）	工　期
総合体育館	吉祥寺北町 5 丁目 11 番 20 号	地下配管保温材改修工事	1,297,800	H26.1～H26.3
陸上競技場	吉祥寺北町 5 丁目 11 番 20 号	芝生改修工事・付随工事	44,925,300	H26.1～H26.3
プール	吉祥寺北町 5 丁目 11 番 33 号	管理棟外壁等改修工事	13,335,000	H25.12～ H26.3
施設維持 修繕（総合体育館）	吉祥寺北町 5 丁目 11 番 20 号	体育館内食堂ガス栓増設／陸上競技場雨樋修繕工事	648,287	H25.9 ／ H26.3

１０－６－３（決算書 276 ページ）

○市民スポーツデー事業

市民の体力向上とスポーツ振興の一環として、健康で明るく豊かな市民生活に寄与し、あわせて家庭・学校・地域の一体化をはかる。市立小学校校庭及び体育館 12 校、第三日曜日に実施。平成 25 年度より６校ずつ隔月で実施。

７月・８月・３月を除き実施　　（単位：人）

年　度	21 年度	22 年度	23 年度	24 年度	25 年度
参加人数	1,675	2,083	2,733	2,617	1,083
１校あたり平均人数	16.0	19.4	25.8	26.7	24.6

図 書 館

１０－５－２（決算書 270 ページ）

〇一般管理経費

1 図書館運営委員会

武蔵野市立図書館の運営に関して、地域から広く意見を求め、武蔵野市らしい特色ある図書館づくりを行うため設置した委員会。平成 25 年度は、第 5 期及び第 6 期委員による、図書館基本計画に基づく平成 24 年度事業進捗評価並びに、平成 25 年度及び平成 26 年度事業目標の検討を行った。

・委員任期　第 5 期図書館運営委員会　平成 23 年 10 月 1 日～平成 25 年 9 月 30 日
　　第 6 期図書館運営委員会　平成 25 年 10 月 1 日～平成 27 年 9 月 30 日

・委員数　　図書館運営委員会　8 人（学識経験者 5 人、公募市民 3 人）

＜第 5 期図書館運営委員会＞

回	開 催 日	主 な 会 議 の 内 容
第 7 回	平成25年 5月30日	・平成 24 年度　武蔵野市図書館事業評価（案）について ・平成 25 年度　武蔵野市図書館事業目標（案）について ・中央及び吉祥寺図書館の開館時間、開館日数の延長について考え方 ・図書館サービスと運営体制、武蔵野市立図書館の運営方法に対する考え方 ・図書館アンケート調査結果報告について
第 8 回	平成25年 7月25日	・平成 24 年度　武蔵野市図書館事業評価（案）について

＜第 6 期図書館運営委員会＞

回	開 催 日	主 な 会 議 の 内 容
第 1 回	平成25年10月28日	・図書館運営委員会の運営について ・委員長、副委員長互選 ・武蔵野市図書館基本計画について ・平成 25 年度　武蔵野市図書館事業目標について
第 2 回	平成26年 2月 3日	・図書館アンケートを踏まえた図書館の状況について ・平成 26 年度　武蔵野市図書館事業目標（案）について

－図書館運営委員会設置要綱－

2 工事請負費

130 万円以下　　14 件　　4,284,052 円

130 万円超　　4 件　　30,282,000 円

工事件名	場所	工事概要	金額(円)	工期
中央図書館地下 1 階書庫集密化工事	吉祥寺北町 4 丁目 8 番 3 号	中央図書館地下 1 階書庫の固定式の書庫を電動式に改修し、電動集密書庫を追加設置	19,005,000	25. 4.26 ～ 25. 7.19
吉祥寺図書館エレベーターリスタート機能設置工事	吉祥寺本町 1 丁目 21 番 13 号	吉祥寺図書館エレベーターに、地震発生時停止の際、閉じ込め防止のためリスタート機能及び火災管制機能を設置	3,780,000	25. 9.18 ～ 25.12.10
中央図書館空調用氷蓄熱槽修繕工事	吉祥寺北町 4 丁目 8 番 3 号	中央図書館空調熱源の氷蓄熱槽定期修繕保守工事、圧縮機・オイルポンプ分解整備、制御機器交換工事	4,935,000	25.10.16 ～ 25.12.13
中央図書館粉末消火設備更新工事	吉祥寺北町 4 丁目 8 番 3 号	法改正により不適合となった消防設備の改修。起動用ガス容器の交換及びバルブ等開放装置の交換工事	2,562,000	25.11.27 ～ 26. 3.14

図書館

○図書館資料収集・保存事業

1 図書館資料蔵書数

（冊）

所属	分類区分		前年度末冊数	受入分				除籍数（△）	蔵書数
				購入	寄贈	その他	小計		
中央図書館	一般書	M 郷土行政	24,377	35	445	360	840	18	25,199
		0 総記	15,706	310	1	41	352	6	16,052
		1 哲学	21,765	495	12	156	663	57	22,371
		2 歴史	46,638	1,398	8	234	1,640	572	47,706
		3 社会科学	85,836	2,127	73	491	2,691	292	88,235
		4 自然科学	29,828	771	16	134	921	40	30,709
		5 技術	34,237	1,295	8	131	1,434	76	35,595
		6 産業	15,335	502	3	109	614	23	15,926
		7 芸術	45,844	1,159	10	208	1,377	113	47,108
		8 言語	9,272	233	3	112	348	26	9,594
		9 文学	126,518	3,783	127	524	4,434	770	130,182
		計	455,356	12,108	706	2,500	15,314	1,993	468,677
	児童書	0 ～ 9	56,259	2,187	89	396	2,672	747	58,184
		絵本	29,523	1,491	46	173	1,710	598	30,635
		紙芝居	1,478	54	3	2	59	14	1,523
		計	87,260	3,732	138	571	4,441	1,359	90,342
	Y A	0 ～ 9	18,648	693	15	54	762	227	19,183
		マンガ	4,683	330	41	54	425	110	4,998
	小計		565,947	16,863	900	3,179	20,942	3,689	583,200
吉祥寺図書館	一般書	M 郷土行政	913	23	8	124	155	134	934
		0 総記	1,745	165	2	－	167	161	1,751
		1 哲学	2,508	248	5	－	253	159	2,602
		2 歴史	7,486	636	1	－	637	704	7,419
		3 社会科学	7,325	923	7	－	930	972	7,283
		4 自然科学	3,863	428	4	－	432	206	4,089
		5 技術	5,333	684	9	－	693	673	5,353
		6 産業	1,752	223	3	－	226	183	1,795
		7 芸術	6,583	540	4	－	544	355	6,772
		8 言語	1,707	142	1	－	143	121	1,729
		9 文学	22,765	1,940	60	－	2,000	1,954	22,811
		計	61,980	5,952	104	124	6,180	5,622	62,538
	児童書	0 ～ 9	15,802	898	18	－	916	829	15,889
		絵本	8,947	663	7	－	670	725	8,892
		紙芝居	1,003	41	－	5	46	3	1,046
		計	25,752	1,602	25	5	1,632	1,557	25,827
	Y A	0 ～ 9	4,346	250	2	－	252	295	4,303
		マンガ	－	－	－	－	－	－	－
	小計		92,078	7,804	131	129	8,064	7,474	92,668
武蔵野プレイス	一般書	M 郷土行政	2,688	4	40	177	221	225	2,684
		0 総記	3,452	243	1	－	244	92	3,604
		1 哲学	4,618	237	4	－	241	86	4,773
		2 歴史	11,729	884	6	－	890	576	12,043
		3 社会科学	15,815	1,057	15	－	1,072	541	16,346
		4 自然科学	9,727	582	4	－	586	275	10,038
		5 技術	12,436	789	7	－	796	221	13,011
		6 産業	4,561	254	1	－	255	130	4,686
		7 芸術	13,875	630	9	14	653	116	14,412
		8 言語	2,683	113	2	－	115	141	2,657
		9 文学	32,532	2,055	64	28	2,147	941	33,738
		計	114,116	6,848	153	219	7,220	3,344	117,992
	児童書	0 ～ 9	20,526	1,858	38	20	1,916	676	21,766
		絵本	13,110	1,049	8	36	1,093	319	13,884
		紙芝居	1,112	267	－	－	267	18	1,361
		計	34,748	3,174	46	56	3,276	1,013	37,011
	Y A	0 ～ 9	6,430	401	9	－	410	84	6,756
		マンガ	141	－	－	1	1	1	141
	小計		155,435	10,423	208	276	10,907	4,442	161,900
総計	一般書		631,452	24,908	963	2,843	28,714	10,959	649,207
	児童書		147,760	8,508	209	632	9,349	3,929	153,180
	Y A		34,248	1,674	67	109	1,850	717	35,381
	合計		813,460	35,090	1,239	3,584	39,913	15,605	837,768

※吉祥寺図書館のＹＡマンガは、一部保管替え、汚損本整理後、ＹＡ０～９に繰り込み。

図書館

	新聞	雑誌	ＣＤ	ﾋﾞﾃﾞｵﾃｰﾌﾟ	ＤＶＤ
中央図書館	45 種(12)	479 種(32)	8,380 点	2,589 点	2,285 点
吉祥寺図書館	23 種(2)	219 種(3)	3,093 点	－	－
武蔵野プレイス	35 種(10)	639 種(25)	－	－	－

（　）は外国語の新聞・雑誌数

2 資料別貸出数

(1) 中央図書館

年度	開館日数	図書（冊）			雑誌（冊）	視聴覚資料（点）	相互貸借	合計	一日平均（件）
		一般	児童	小計					
21	287	667,195	252,424	916,619	58,057	82,968	－	1,060,644	3,696
22	285	650,371	251,894	902,265	56,096	74,349	－	1,032,710	3,624
23	282	594,046	252,502	846,548	59,325	88,294	1,700	995,867	3,531
24	290	565,942	245,465	811,407	57,652	84,952	1,486	955,497	3,295
25	290	531,844	238,704	770,548	54,000	78,309	1,440	904,297	3,118

(2)西部図書館（平成 23 年３月 31 日閉館）

年度	開館日数	図書（冊）			雑誌（冊）	視聴覚資料（点）	相互貸借	合計	一日平均（件）
		一般	児童	小計					
21	287	196,857	118,495	315,352	23,902	1,183	－	341,892	1,183
22	285	205,589	119,945	325,534	23,185	1,226	－	351,739	1,226

(3) 吉祥寺図書館

年度	開館日数	図書（冊）			雑誌（冊）	視聴覚資料（点）	相互貸借	合計	一日平均（件）
		一般	児童	小計					
21	290	356,792	103,963	460,755	29,670	31,493	－	521,918	1,800
22	287	343,736	103,410	447,146	30,699	29,925	－	507,770	1,769
23	285	333,299	102,222	435,521	31,436	30,436	1,117	498,510	1,749
24	292	315,997	97,148	413,145	29,764	29,564	1,047	473,520	1,622
25	292	298,394	98,884	397,278	28,198	26,875	1,302	453,653	1,554

(4)武蔵野プレイス（平成 23 年７月９日開館）

年度	開館日数	図書（冊）			雑誌（冊）	視聴覚資料（点）	相互貸借	合計	一日平均（件）
		一般	児童	小計					
23	212	456,062	196,987	653,049	39,079	7,078	687	699,893	3,301
24	303	636,329	260,276	896,605	61,038	10,372	1,365	969,380	3,199
25	303	629,869	264,685	894,554	62,564	10,211	1,254	968,583	3,197

※平成 23 年度より、システム変更により相互貸借数は別カウントする。

3 貸出利用登録者数(全館累計)

町名	一般(人)	児童(人)	合計（人）	人口（人）	登録率(%)
吉祥寺東町	4,304	664	4,968	12,732	39.0
吉祥寺南町	4,332	766	5,098	13,452	37.9
御殿山	1,156	183	1,339	4,082	32.8
吉祥寺本町	4.018	558	4,576	11,349	40.3
吉祥寺北町	6,395	1,507	7,902	16,118	49.0
中町	5,142	814	5,956	12,938	46.0
西久保	3,922	653	4,575	11,184	40.9
緑町	3,236	1,007	4,243	8,242	51.5
八幡町	1,445	382	1,827	4,272	42.8
関前	3,214	684	3,898	9,026	43.2
境	7,125	1,444	8,569	15,303	56.0
境南町	7,226	1,117	8,343	14,176	58.9
桜堤	3,176	933	4,109	8,710	47.2

図書館

市内　小計	54,691	10,712	65,403	141,584	46.2
※　その他	58,257	8,916	67,173	－	－
合　　計	112,948	19,628	132,576	－	－

※登録者数は平成23年3月31日以前の未利用者を除く
※登録率は人口に対する登録者の割合
※登録者数および人口は平成26年3月31日現在
※その他は在勤・在学・近隣市区在住者

4 映画会

(1)中央図書館
土曜の午後の映画会　日時：毎月第4土曜日　午後2時30分から　　対象：中学生以上　定員：70人

月　日	上　映　作　品	参加人数
4月 27日	明日を夢見て	60
5月 25日	五月のミル	48
6月 22日	雨	51
7月 27日	シベリア物語	63
8月 24日	みんなわが子	44
9月 28日	オールアバウトマイマザー	49
10月 26日	木洩れ日の家で	58
11月 23日	紅いコーリャン	64
12月 21日	アナとオットー	40
1月 25日	モンパルナスの灯	72
2月 22日	月世界征服	35
3月 22日	子供の情景	49

(2)吉祥寺図書館
黄昏時の映画会　　日時：偶数月の第2木曜日　午後5時15分から　　対象：中学生以上　定員：40人

月　日	上　映　作　品	参加人数
4月 11日	ポストマン	8
6月 13日	いつか読書する日	12
8月 8日	ボルベール〈帰郷〉	25
10月 10日	Ｌｉｔｔｌｅ　ＤＪ　～小さな恋の物語～	6
12月 12日	バビロンの陽光	17
2月 13日	グッモーエビアン！	9

(3)武蔵野プレイス
シネマプレイス日曜の午後の映画会　　日時：奇数月の第3日曜日　午後2時30分から
対象：中学生以上　定員：70人

月　日	上　映　作　品	参加人数
5月 19日	陽気な幽霊	29
7月 14日	にんじん	49
9月 15日	友情	55
11月 17日	ジンジャーとフレッド	42
1月 19日	脇役物語	50
3月 23日	おじいさんと草原の小学校	45

5 除籍資料リサイクル事業

平成5年度より、保存年限を過ぎた雑誌を再活用するためにリサイクルを各図書館で開始し、希望する利用者に無償で配布していたが、平成9年10月1日より、新たに除籍図書も含めて実施している。　　（冊）

	21年度	22年度	23年度	24年度	25年度
中　央	8,401	6,502	7,627	7,570	7,079
西　部	7,015	5,547	－	－	－
吉祥寺	11,022	5,473	5,936	6,457	5,644
プレイス	－	－	3,923	6,234	8,985

6 複写サービス

場　所	枚　数(枚)
中央図書館	135,933
吉祥寺図書館	53,281

武蔵野プレイス	96,203
計	285,417

複写サービス料金(モノクロ１枚 10 円・カラー１枚 50 円)

○読書指導事業

1 読書の動機づけ指導

対　象　　市立小学校３年生　　期　間　　５月～6 月
講　師　　長田道子、鈴木浩子、増本裕江、松木やす子、山花郁子

学校名	学級数	参加児童数	参加保護者数	見学者数	計(人)
第一小学校	2	56	17	5	78
第二小学校	2	65	14	1	80
第三小学校	2	75	17	4	96
第四小学校	2	65	11	3	79
第五小学校	2	70	10	5	85
大野田小学校	3	113	18	4	135
境南小学校	2	75	11	3	89
本宿小学校	2	48	8	7	63
千川小学校	2	46	13	5	64
井之頭小学校	2	65	16	7	88
関前南小学校	2	53	24	8	85
桜野小学校	4	123	4	5	132
計	27	854	163	57	1,074

2 子ども文芸賞

子どもたちが日ごろ感じていること、思い描いたことなどを、小説や短歌、俳句、詩など様々な方法で表現し、国語力の向上や豊かな表現能力の育成を図ることを目的に実施している。

(1)概要

①募集期間　第１・４部門　平成 25 年　９月２日(月)～10 月７日(月)
　　第２・３部門　平成 25 年　９月２日(月)～10 月 24 日(木)

②募集作品　第１部門　小説、童話、ずい筆
　　第２部門　詩
　　第３部門　俳句、短歌
　　第４部門　読書感想作品（感想文、作者・登場人物への手紙等）

③応募作品数　2,615 点

④審査員　長井るり子（児童文学作家）
　　山口彭子（教育委員）
　　みなみらんぼう（シンガーソングライター）
　　藤本美和子（俳人協会幹事）
　　山花郁子（児童文学作家）

⑤受賞作品　最優秀賞３点　　優秀賞 18 点　　佳作 36 点

(2)表彰式（児童生徒等表彰と合同で武蔵野市子ども文化・スポーツ表彰として開催）

場　所　武蔵野公会堂
対　象　大賞・最優秀賞・優秀賞・佳作受賞者
開 催 日　平成 26 年３月２日

○障害者サービス事業

視覚障害者、重度肢体不自由者などの方々に、録音図書(※ＤＡＩＳＹ・カセット)の貸出や本の郵送貸出などを行っている。サービス登録者 104 人

1 所蔵テープ

	25年度受入数		所　蔵　数	
	タイトル	本　数	タイトル	本　数
自館作成テープ	22	123	807	5,128
寄贈テープ	－	－	－	－
購入テープ	－	－	325	1,002
自館作成デイジー	48	48	162	165
寄贈デイジー	－	－	1	1
購入(委託)デイジー	11	11	52	52
合　計	81	182	1,347	6,348

※ＤＡＩＳＹ　「Digital Accessible Information System」の略で、カセットテープに代わるデジタル録音図書の国際標準規格。記録媒体の主なものはＣＤで、１枚のＣＤに長時間の録音をすることができ、また、音質の劣化がなく、見出しやページでの検索が可能なことも大きな特徴。

図書館

2 年度別録音図書貸出数
自館からの貸出および他公共図書館または点字図書館からの協力貸出数

	21 年度	22 年度	23 年度	24 年度	25 年度
タイトル数	597	450	474	643	1,303

3 情報テープ・ＣＤ

タイトル	貸出数(件)	利用者数(人)	備　　考
声の会報	192	48	図書館からのお知らせや出版情報など 年4回発行(各回60分テープ1本またはＣＤ1枚)
録音・点訳図書新作情報	282	47	東京都公立図書館研究会発行の冊子を音訳したもの 年6回発行(テープ版・ＣＤ版)
週刊誌	1,612	31	「週刊文春」(各回90分テープ1本またはＣＤ1枚)
新　聞	1,352	26	「朝日」「読売」「日本経済」「産経」「毎日」「東京」 新聞より数紙（各回60分テープ3～4本またはＣＤ1枚)

4 個人資料作成
〈朗読録音〉　20 件　・　〈点訳〉　45 件

5 対面朗読
中央図書館　〈利用者数(のべ)〉　132 人　・　〈時間数　(のべ)〉　226 時間 20 分
武蔵野プレイス〈利用者数(のべ)〉　96 人　・　〈時間数　(のべ)〉　176 時間 25 分

6 書籍郵送サービス
〈貸出回数(のべ)〉　34 人　・　〈貸出冊数　(のべ)〉　36 冊

7 デジタル録音図書再生機器貸出
〈貸出件数(のべ)〉　12 件

8 講座
場　　所：中央図書館
対　　象：朗読講座：「武蔵野市立図書館朗読奉仕の会」会員
点訳講座：「六実会」会員

内　　容	参加人数(のべ・人)	講　　師
朗読講座「読みの調べ方」	47	舩﨑　尚氏
朗読講座「15 年度・18 年度入会者研修」	33	高橋 久美子氏
朗読・点訳合同講座「応急救護講習」	28	武蔵野消防署員
朗読講座「アクセント辞典の使い方」	95	松本 久美子氏
朗読講座「読みと処理」	29	磯部 誠子氏

9 障害者サービス意見交換会
対　　象：障害者サービス利用者・「武蔵野市立図書館朗読奉仕の会」会員・一般
第 1 回　7 月 4 日　講演会「視覚障害と読書」　講師：川上　正信氏
参加人数　37 人　中央図書館 3 階　視聴覚ホール
第 2 回　1 月 21 日　デイジー機器体験会　講師：山岸　秀和氏
参加人数　23 人　中央図書館 3 階　視聴覚ホール

○文庫活動助成事業

1 講演会
場所：中央図書館 3 階　視聴覚ホール

月　　日	内　　容	参加人数
5月 16日	講演会「わらべうたを楽しもう！」 講師　高橋　京子氏（音楽家・コダーイ芸術教育研究所)	23
10月　22日	ワークショップ「紙芝居を楽しもう！」 講師　おくはら　ゆめ氏（絵本作家)	20

2 団体貸出　登録団体数　24団体　(冊)

	蔵書数	貸出数
一般書	5,488	607
児童書	18,517	10,046
合　計	24,005	10,653

図書館

○児童サービス事業

1 こどもまつり

場所　　中央・吉祥寺図書館・武蔵野プレイス
期間　　7月21日～7月31日

中央図書館　　（人）

7月	行　事　内　容	子ども	大人	小計
20(土)	映画会「大決戦！超ウルトラ８兄弟」（97分）	32	25	57
21(日)	昆虫教室「昆虫の魅力をさぐろう　～身近な昆虫から世界の昆虫まで～」	23		23
22(月)	工作教室「スイスイ金魚をつくろう」	27		27
24(水)	お話し会スペシャル（乳幼児向け）	37	29	66
24(水)	お話し会スペシャル（小学生向け）	7	2	9
25(木)	映画会「おじゃる丸スペシャル　銀河がマロをよんでいる」（54分）	30	15	45
27(土)	映画会「シンデレラ」（74分）	28	15	43
28(日)	科学遊び「化石・ふしぎな石～木の葉の化石さがし体験～」	26		26
28(日)	科学遊び「きみはコロンブスをこえられるか～たまごの実験」	24		24
30(火)	工作教室「ポップアップカードをつくろう」	17		17
31(水)	点字教室「点字で名刺・しおりをつくろう」	12		12
	小　計	263	86	349

吉祥寺図書館

7月	行　事　内　容	子ども	大人	小 計
20(土)	映画会「不思議の国のアリス」　（73分）	20	12	32
22(月)	科学遊び「おっと音の実験だ～エコーマイクをつくろう～」	25		25
22(月)	科学遊び「紫外線ってなんだろう　～ＵＶチェックストラップをつくろう～」	23		23
23(火)	点字教室「点字で名刺・しおりをつくろう」	5		5
24(水)	工作教室「スイスイ金魚をつくろう」	23		23
29(月)	映画会「忍たま乱太郎（実写版）」	33	15	48
31(水)	お話し会スペシャル（乳幼児向け）	30	26	56
31(水)	お話し会スペシャル（小学生向け）	8	6	14
	小　計	167	59	226

武蔵野プレイス

7月	行　事　内　容	子ども	大人	小 計
20(土)	映画会「こびと観察入門　シボリ編ほか」（70分）	55	35	90
21(日)	科学遊び「ぼくもわたしもカミナリさま～カミナリカードをつくろう～」	27		27
21(日)	科学遊び「イオンってイーモン？　～電気でパンをやこう～」	28		28
23(火)	工作教室「スイスイ金魚をつくろう」	25		25
25(木)	点字教室「点字で名刺・しおりをつくろう」	10		10
26(金)	お話し会スペシャル（乳幼児向け）	57	47	104
26(金)	お話し会スペシャル（小学生向け）	13	1	14
27(土)	映画会「ウルトラセブン１・２・３話」（80分）	28	17	45
28(日)	昆虫教室「昆虫の魅力をさぐろう～身近な昆虫から世界の昆虫まで～」	12		12
29(月)	工作教室「ポップアップカードをつくろう」	25		25
30(火)	映画会「ちいさなきいろいかさ」「どろんこハリー」（52分）	95	69	164
	小　計	375	169	544

	子ども	大人	合計
参加人数 3館合計	805	314	1,119

2 どっきんどようび

普段図書館に来ない子どもたちにも、図書館に親しんでもらい、本に関連した楽しい催しを行うことで、図書の利用促進を図る。

会 場　中央・吉祥寺図書館、武蔵野プレイス　　対 象　小学生・幼児及びその保護者

中央図書館（偶数月第2土曜日、午後2時30分から）　　（人）

月	内　容	定員	子ども	大人	小計
4	映画会「楽しいムーミン一家・ムーミン谷の春、魔法の帽子」	70	37	30	67
6	映画会「ころわんのおるすばん」「ころわんとしろいくも」ほか	70	23	18	41
8	映画会「ぼくの防空壕」	70	12	8	20
10	映画会「猫の事務所」「注文の多い料理店」	70	4	3	7
12	工作教室「紙粘土で天使をつくろう」（岩崎慎一）	30	12		12
2	人形劇「ヘンゼルとグレーテル」ほか（オフィスやまいも）	70	22	19	41
	計		110	78	188

図書館

吉祥寺図書館（隔奇数月第２土曜日、午後２時から）

月	内　　容	定員	子ども	大人	小計
7	映画会「ミッキーマウスの短編８話」	50	30	21	51
11	映画会「イソップ物語・田舎のねずみ町のねずみ」ほか	50	10	10	20
3	人形劇「青い鳥」（人形劇団なるにあ）	50	43	44	87
	計		83	75	158

武蔵野プレイス（隔奇数月第2土曜日、午後2時から）

月	内　　容	定員	子ども	大人	小計
5	映画会「イソップ物語・こな屋とロバ」ほか	70	36	31	67
9	工作教室「まるごとどんぐり教室」（大滝玲子）	30	24		24
1	人形劇「だいこんにんじんごぼうの話」ほか（人形劇）・木ぐつの木）	100	95	78	173
	計		155	109	264

	子ども	大人	合計
参加人数　３館合計	348	262	610

3 おはなし会

場　　所　　中央・吉祥寺・武蔵野プレイス
日　　時　　中央・吉祥寺：毎週水曜日（第１水曜日は館内整理日のため実施せず）午後３時より
　　プレイス：毎週金曜日（第３金曜日は休館のため実施せず）午後３時30分より

対　　象　　幼児、小学校低学年
内　　容　　紙芝居・絵本等の読み聞かせ・語り・工作・折り紙
参加人数

	回数(回)	子ども(人)	大人(人)	計(人)
中　　央	37	248	174	422
吉 祥 寺	37	154	92	246
プレイス	36	343	270	613
合　計		745	536	1,281

※中央・吉祥寺図書館の第４水曜日とプレイスの第２金曜日のおはなし会は、
　市内ボランティア「おはなし語ろう会」による。

4 児童用配布物

(1)『しおりちゃん』・『ぶっくまーく』
　それぞれ幼児、小学校低学年、小学校高学年を対象にした本の紹介小冊子。年３回発行。平成25年度のテーマ「ペットの本」、「馬の本」、「おくりものの本」。

(2)ブックリスト『赤ちゃんといっしょに絵本を』・『絵本で広がる楽しい世界』
　乳幼児向け図書の紹介リスト。それぞれ、0～2歳児向け、3～5歳児程度向けに作成している。

(3)『としょかんからのしょうたいじょう～あたらしく１ねんせいになったみんなへ～』
　新小学１年生向けの図書館案内。５月に市立小学校１年生全員に配布している。

(4)『しんいちねんせいにすすめるほん』
　図書館案内と一緒に市立小学校１年生に配布している。

5 むさしのブックスタート

「赤ちゃんと一緒に絵本で楽しい時間を共有して欲しい」という願いから、平成14年度に開始した。0歳児に対して実施するとともに、絵本とのかかわりが継続し一層充実するように３歳児に対しても実施している。

(1)ブックスタート

対象	実施場所	内容	実施回数	実施数(組)
3～4か月児	保健センター	3～4か月児健診の参加者に対して、図書館員が保護者へ個別にメッセージを伝えブックスタートパック（絵本、アドバイス集、ブックリスト、図書館案内等）を手渡す。	24	1,263
3歳児	保健センター	3歳児健診の集団指導の時に、図書館員が子どもに向けて絵本の読み聞かせをした後、保護者に向けてメッセージを伝え、健診終了後に絵本とブックリスト等を手渡す。	24	1,052

(2)乳幼児向けおはなし会
　ブックスタートのフォロー事業の一つとして専門家に依頼し、乳幼児向けおはなし会を平成 14 年度から開始した。
実施回数及び参加者数

	回数(回)	子ども(人)	大人(人)	計(人)
中　　央	31	500	479	979
吉 祥 寺	21	293	275	568
プレイス	20	642	637	1,279
合　計		1,435	1,391	2.826

(3)講演会等
　乳幼児の読書および絵本の専門家を招き、講演会等を開催。

月　日	内　　容	講　　師	参 加 人 数
6月 24日	講演会「絵本から広がる世界 ― 絵本製作の裏話、私の子育てと絵本 ―」	スギヤマカナヨ氏（絵本作家）	38
11月 24日	人形劇「三びきやぎのがらがらどん」ほか	劇団小さいお城	116

○図書交流センター運営事業

　武蔵野市在住の蔵書家のコレクションを譲り受け、市民の貴重な知的財産である書籍の散逸を防ぎ、その有効活用を図ることを目的に平成 15 年 4 月に設置された。
　平成 24 年度に事務事業見直し方針が決定され、個人所有の図書コレクションの減少もあり、貴重な図書コレクションの散逸防止という当初の目的は終えたことから、旧桜堤小に保管中の資料については平成 25 年度中に整理、引き続き保存・有効活用できる蔵書のみ中央図書館へ移動し事業縮小。
　平成 26 年度中に有効活用できる蔵書を公立図書館、大学図書館等研究機関へ提供・仲介し、最終的に図書館で保存する蔵書以外を整理する。また、図書交流センターで実施してきた蔵書仲介のノウハウ、相談窓口機能の継承について検討のうえ、平成 26 年度末をもって廃止。

1 主な業務内容
(1)遺贈・寄贈された蔵書コレクション（以下「蔵書コレクション」という）の受け入れ・整理
(2)蔵書コレクションの保存・有効活用
(3)蔵書コレクションの活用を通じた、友好都市との交流事業

2 経過

平成 25 年度	○ブックリサイクルの開催（9 月 22 日～23 日、平成 26 年 2 月 9 日～11 日） ○古書販売冊数（48 冊）11 月末古書販売終了 ○寄贈受入：473 冊／公立および専門図書館などへの資料提供：5,867 冊 ○中央図書館 4 階展示室での資料公開を、毎週月曜日と第 2・第 4 日曜日に実施。12 月末閉室 ○図書交流センター事務機能を旧桜堤小から中央図書館内に移転

選挙管理委員会事務局

２－４－１（決算書 146 ページ）

〇選挙管理委員会費

1 委　員　会

会　　議　　名	開催回数（定例・臨時含む）	付　議　件　数
選 挙 管 理 委 員 会	30	156

2 選挙人名簿登録者数 （H25. 3. 2～H26. 3. 2）　（人）

登録日及び種別	補正登録者数	新規登録者数	抹消者数	登録者数
H25. 3. 2（定時）	－	－	－	116,923
6. 2（定時）	－	2,168	2,130	116,961
6.13（選挙時）	－	477	248	117,190
7. 3（選挙時）	－	1,637	559	118,268
9. 2（定時）	－	1,786	2,346	117,708
9.28（選挙時）	－	750	553	117,905
12. 2（定時）	－	1,819	1,677	118,047
H26. 1. 22（選挙時）	－	1,343	1,201	118,189
3. 2（定時）	－	822	1,080	117,931
計	－	10,802	9,794	

3 在外選挙人名簿登録者数 （H25.3.21～H26.3.20）　（人）

男女別	H25.3.21登録者数 A	新規登録者数 B	抹消者数 C	H26.3.20登録者数 D（A+B-C）	縦覧期間
男	206	41	34	213	3・6・9・12月の3日～7日
女	203	33	19	217	
計	409	74	53	430	

4 農業委員会選挙人名簿

名簿確定日	世帯数	登　録　者　数　（人）			縦覧期間
		男	女	計	
H26. 3.31	76	110	93	203	2月23日～3月9日

5 裁判員候補予定者

H25. 9.20	平成26年度　候補予定者　229人を抽選により決定

6 検察審査員候補予定者

H25. 9.20	平成 26 年度　候補予定者　14 人を抽選により決定

7 不在者投票[他区市町村選挙人の本市における不在者投票（選挙時を除く）]

平成25年度	16件	福島県 6　岩手県 2　静岡県 2　鹿児島県 1　兵庫県 1　茨城県 1 千葉県 1　鳥取県 1　沖縄県 1

8 外部団体連絡

団　　体　　名	種　　別	回　数
全国市区選挙管理委員会連合会	総会	1
	研修会	1
全国市区選挙管理委員会連合会東京支部	総会	1
	局長会	1
	研修会（委員・職員）	2
東京都市選挙管理委員会連合会	総会	1
	委員長会	3
	局長会	5
	係長会	3
	研修会（委員・職員）	1

選挙管理委員会事務局

東京都市選挙管理委員会連合会第３ブロック （武蔵野市・三鷹市・小金井市・国分寺市・国立市・西東京市）	局長会	1
	係長会	1
東京都市明るい選挙推進協議会連合会	定期総会	1
	会長会議	1
	推進委員研修会	1

２－４－２（決算書 146 ページ）
○明るい選挙推進費
1 啓発宣伝

事　　業　　名	内容等	備考
明るい選挙推進協議会	開催回数	1回
明るい選挙推進委員連絡会（さんもく会）	開催回数	9回
さくらまつり啓発	強風のため中止	－
むさしの青空市啓発	模擬投票、 ティッシュペーパーの配布等	模擬投票総数 474票 ティッシュ 2,000個
若年層啓発事業（はたちのつどい啓発）	アンケート実施、使い捨てカイロの配布	アンケート総数 200名 カイロ　350個
寄付禁止強化月間	市内公共施設、商店会等にポスター、 リーフレットを配布	2回 （6月、12月）
ポスターコンクール（応募作品）	小学生	63点
	中学生	154点
管外視察研修会	静岡県富士宮市	雪のため中止
啓発冊子「選挙の基本」の作成、配布	市内公私立小15校に配布	1,389冊
新成人啓発用「バースデーカード」の作成、配布	20歳の誕生日に郵送	1,187枚
街頭啓発（都議会議員選挙・参議院議員選挙・市長選挙・市議会議員補欠選挙・都知事選挙）	吉祥寺駅・三鷹駅・武蔵境駅	12回
選挙用具貸出	学校等への投票箱等の貸出	8件

２－４－３（決算書 148 ページ）
○参議院議員選挙費

選挙の概要　　執行日　H25.7.21　公示日　H25.7.4

選挙名	候補者・名簿届出政党等	当日有権者数（人）	投票者数（人） ＊( )内は期日前投票・不在者投票数	投票率（%）	開　票 確定時刻
東京都選出 （定数5名）	20名	117,644	67,338 （内期日前投票12,372・ 不在者投票445・在外投票121）	57.24	0:55
比例代表選出 （定数48名）	12団体 162名	117,644	67,324 （内期日前投票12,372・ 不在者投票445・在外投票121）	57.23	3:50

ポスター掲示場設置数　174 か所

２－４－４（決算書 148 ページ）
○都議会議員選挙費

選挙の概要　　執行日　H25.6.23　告示日　H25.6.14

選挙名	候補者	当日有権者数（人）	投票者数（人） ＊( )内は期日前投票・不在者投票数	投票率（%）	開　票 確定時刻
都議会議員 （定数1名）	３名	115,014	50,586 （内期日前投票6,812・不在者投票311）	43.98	22:45

ポスター掲示場設置数　174 か所

選挙管理委員会事務局

２－４－５（決算書 150 ページ）
○市長選挙費

選挙の概要　　執行日　H25.10.6　告示日　H25.9.29

選挙名	候補者	当日有権者数（人）	投票者数（人） ＊( )内は期日前投票・不在者投票数	投票率（%）	開　票 確定時刻
市長（定数1名）	３名	115,088	47,515 (内期日前投票7,240・不在者投票225)	41.29	22:45

ポスター掲示場設置数　174 か所

２－４－６（決算書 150 ページ）
○市議会議員補欠選挙費

選挙の概要　　執行日　H25.10.6　告示日　H25.9.29

選挙名	候補者	当日有権者数（人）	投票者数（人） ＊( )は期日前投票・不在者投票数	投票率(%)	開　票 確定時刻
市議会議員補欠選挙（定数1名）	３名	115,088	47,498 (内期日前投票7,238・不在者投票223)	41.27	23:18

ポスター掲示場設置数　174 か所

２－４－７（決算書 152 ページ）
○都知事選挙費

選挙の概要　　執行日　H26.2.9　告示日　H26.1.23

選挙名	候補者	当日有権者数（人）	投票者数(人) ＊( )内は期日前投票・不在者投票数	投票率(%)	開　票 確定時刻
都知事選挙（定数1名）	16名	116,770	59,146 (内期日前投票9,709・不在者投票376)	50.65	22:50

ポスター掲示場設置数　174 か所

監 査 委 員 事 務 局

２－７－１（決算書162ページ）

〇監査業務

1 定期監査

地方自治法第199条第１項、第２項及び第４項の規定による監査

監査対象部課		監査期間
（平成25年度事務の監査第1回）		
教育部	市立第四小学校	25.10.10 ～ 26. 3.12
	市立第五小学校	〃
	市立大野田小学校	〃
	市立第二中学校	〃
	市立第三中学校	〃
（平成25年度事務の監査第2回）		
健康福祉部	地域支援課	26. 2. 6 ～ 26. 6.27
	生活福祉課	〃
	高齢者支援課	〃
	障害者福祉課	〃
	健康課	〃
子ども家庭部	子ども家庭課	〃
	児童青少年課	〃
	保育課	〃

2 財政援助団体等監査

地方自治法第199条第７項の規定による監査

団体名	監査期間
公益財団法人　武蔵野市国際交流協会	25. 9.30 ～ 26. 1.27
武蔵野市職員共済会	〃
風の子保育室	〃
一般社団法人　紀風会　学童クラブ元気っ子のびのび	〃

3 工事監査

地方自治法第199条第１項及び第４項の規定による監査

工事名	監査期間
武蔵境駅舎連続施設（北側）新築工事	25. 8.19 ～ 25.12.26

4 決算審査

地方公営企業法第30条第２項の規定により審査に付された書類の審査

地方自治法第233条第２項及び第241条第５項の規定により審査に付された書類の審査

区分	対象年度	審査期間	報告年月日
水道事業会計(公営企業)	24	25. 6. 3 ～ 25. 8. 9	25. 8.27
一般会計・特別会計・基金	24	25. 6. 3 ～ 25.10.28	25.11. 8

5 健全化判断比率・資金不足比率審査

地方公共団体の財政の健全化に関する法律第３条第１項及び第22条第１項の規定による審査

区分	対象年度	審査期間	報告年月日
健全化判断比率	24	25. 7.22 ～ 25. 8.26	25. 8.26
資金不足比率	24	〃	〃

監査委員事務局

6 現金出納検査

地方自治法第235条の２第１項の規定による現金出納の検査

区　　分	対象月	検査年月日	報告年月日
一般会計・特別会計 及び水道事業会計	25.　4	25.　5. 27	25. 5. 29
	5	6. 28	7.　3
	6	7. 26	7. 30
	7	8. 27	8. 28
	8	9. 27	10. 2
	9	10. 28	10. 31
	10	11. 25	11. 29
	11	12. 26	12. 27
	12	26.　1. 27	26. 1. 28
	26.　1	2. 25	2. 27
	2	3. 27	3. 31
	3	4. 25	5.　2
	26. 4（出納整理期間）	5. 28	5. 30
	5（　〃　）	6. 27	6. 30

7 住民監査請求

地方自治法第242条第１項の規定による監査

区　　分	請求件数	処理件数	未処理件数
住民監査請求	－	－	－

8 外部団体連絡

団　体　名	種　　別	開催回数
全国都市監査委員会	総　会　・　研　修　会	1
全都道府県監査委員協議会連合会	講　習　会	1
関東都市監査委員会	定　期　総　会	1
	職　員　研　修　会	1
東京都市監査委員会	定　期　総　会	1
	委　員　研　修　会	2
	職　員　研　修　会	2
	事　務　局　長　会	2
	職　員　事　例　研　究　会	1
	第３ブロック担当者会議	1

監査委員事務局

２－１－１２（決算書134ページ）

○公平委員会の運営費

1 公平委員会

職員の勤務条件に関する措置の要求及び不利益処分の不服申立てに対し審査、裁決等を行うため、並びにこれらを除く職員の苦情を処理するために、法に基づき設置する委員会。

(1) 措置要求・不服申立て件数

区　　分	受付件数	処理件数	係属件数	出訴件数
措置要求	1	－	1	－
不服申立て	－	－	－	－

(2) 苦情相談件数

区　　分	受付件数	処理件数	係属件数
苦情相談	－	－	－

(3)委員会開催日及び場所

回	開 催 日	場　　所
第 1 回	H25. 4.11	武蔵野市役所
第 2 回	H25. 6.18	武蔵野市役所
第 3 回	H25. 12.10	武蔵野市役所
第 4 回	H26. 2.20	武蔵野市役所
第 5 回	H26. 3.18	武蔵野市役所

(4) 外部団体

区　　分	件　　名	開催月日	場　　所
全国公平委員会連合会	本部研究会 通常総会	H25. 7.4～5 H25.10.25	笹川記念会館
全国公平委員会連合会 関東支部	総会及び第1回研究会 第２回研究会	H25. 5. 9 H25.10.17	パレスホテル立川
東京都公平委員会連合会	総会及び第1回委員研究会 第２回委員研究会 第１回書記会 第２回書記会 書記研究会 第３回書記会 第４回書記会	H25. 4.19 H25.11. 7～8 H25. 4. 5 H25. 6.20 H25. 8. 7 H25.10.10 H26. 2. 7	東京自治会館 広島県尾道市公平委員会 東京自治会館 東京自治会館 東京自治会館 東京自治会館 東京自治会館

－武蔵野市公平委員会設置条例－

農業委員会事務局

６－１－１（決算書 214 ページ）

○農業委員会費

1 農業委員会会議

通常総会	2 回
全員協議会	10 回

－農業委員会等に関する法律－
－武蔵野市農業委員会会議規則－

2　農業委員会だよりの発行

発行頻度	年 2 回

3 農業委員会研修・調査活動

期　日	種　別	人員(名)	場　所	内　容
H25.5.22	会長職務代理研修	1	東京都農業会議	東京都全域の会長職務代理者研究集会に参加
H25.7.4～5	北多摩地区農業委員会連合会会長研修会	1	長野県飯田市農業委員会・メガソーラいいだ　他	北多摩地区の農業委員会会長を対象とした研修会に参加
H25.7.16	広報研究会	1	東京都農業会議	農業委員会の広報誌作成のための研修に参加
H25.8.9	農業委員研修	10	府中市	北多摩地区の農業委員研修会に参加
H25.10.10～11	農業委員会行政視察	11	長野県南信農業試験場 長野県豊丘村農業委員会　他	日本梨栽培の低コスト技術や、省力化技術の視察や、「山うど」栽培について、栽培者との情報交換等を行う。
H25.10.28～29	会長現地研究会	1	兵庫県姫路市	東京都内の農業委員会会長を対象とした現地研究会で、姫路市農業委員会等を視察
H25.11.21	農業委員会活動推進フォーラム	4	府中市	都市農業のあり方や今後の展望について研究するフォーラムに参加
H25.11.28	農業者年金制度推進研究会	1	東京都農業会議	加入推進委員が研究会に参加
H25.12.6	くらしフェスタ東京2013	4	中野サンプラザ	食農セミナー。農業者と消費者の交流会に参加
H26.2.27	農業委員・農業者大会	10	昭島市	東京都内全域の農業委員・農業者大会に参加し活動方針、大会決議を採択

4 農業委員会関係会議等

種　別	回　数(回)
東京都農業会議通常総会・賛助員協議会	4
農業委員会主任職員協議会会議	3
北多摩地区農業委員会連合会会議	2
地区別検討会（北多摩南部地区）	2

－農業委員会等に関する法律－

5 農地確認・調査

種　別	期間及び回数
農地パトロール（農地管理推進月間） 農地等の証明等に係る農地の現況確認・調査	9月中旬から10月中旬（市内全域） 通年

－農地法－
－農業委員会等に関する法律－
－生産緑地法－

農業委員会事務局

6 農地処理事務

年度	農地の権利移動許可件数 ・面積(農地法3条許可)		農地の転用届出件数 ・面積(農地法4条届出)		農地転用のための権利移動届出件数 ・面積(農地法5条届出)	
21	―	―	2件	1,030.00㎡	―	―
22	5件	20,565.00㎡	3件	1,645.00㎡	12件	3,699.67㎡
23	5件	5,777.00㎡	2件	774.31㎡	3件	1,202.00㎡
24	1件	925.00㎡	5件	507.58㎡	7件	2, 553.70㎡
25	―	―	3件	1,537.00㎡	7件	5,930.00㎡

―農地法―

7 証明事務等

種　　別	件　数(件)
受理通知書等交付証明	5
相続税納税猶予適格者証明	2
相続税納税猶予に係る特例農地等利用状況の確認	―
農地の転用事実に関する照会	12
生産緑地に係る農業の主たる従事者証明	3
引き続き農業経営を行っている旨の証明	15
農地の現況に関する東京国税局照会	―

―農地法―
―租税特別措置法―
―生産緑地法―

8 農業者数

農業委員会選挙人名簿登録者数

年度	男(人)	女(人)	合計(人)	世帯数(世帯)
21	119	100	219	80
22	120	102	222	80
23	120	102	222	80
24	115	98	213	78
25	110	93	203	76

―農業委員会等に関する法律―

固定資産評価審査委員会事務局

２－２－１（決算書142ページ）

○固定資産評価審査委員会費

1 固定資産評価審査委員会

固定資産課税台帳に登録された価格に関する不服を審査決定するために、地方自治法及び地方税法の規定に基づき設置する委員会。

(1)委員会開催日及び出席委員数

回	開　催　日	出席委員数
第　1　回	平成25年 4月25日（木）	5
第　2　回	平成25年 5月31日（金）	6
第　3　回	平成25年 7月24日（水）	6
第　4　回	平成25年 8月28日（水）	6
第　5　回	平成25年10月 1日（火）	5

(2)審査状況

区　　分	審査申出(件)	決　　定		
		認容(件)	棄却(件)	却下(件)
土　　地	－	－	3	－
家　　屋	－	－	－	－
償却資産	－	－	－	－
合　　計	－	－	3	－

－武蔵野市固定資産評価審査委員会条例－