

子ども家庭課

子ども家庭課 【現】子ども政策課・子ども育成課・子ども家庭支援センター】

2-1-16 (決算書138ページ)

1 武蔵野市子どもプラン推進地域協議会

次世代育成支援対策推進法に基づき、地域における次世代育成支援対策の推進に関し必要となるべき措置について協議し、計画の実施状況の点検・評価などを行うための常設機関として設置したもの。

回	開催日	主な会議内容
第1回	平成25年 6月27日(木)	<ul style="list-style-type: none"> 国の子ども・子育て支援新制度の動向について 「第四次子どもプラン武蔵野」の策定について
第2回	平成25年9月2日(月)	<ul style="list-style-type: none"> 子ども・子育て支援に関するアンケート調査について 青少年に関するアンケート調査について
第3回	平成25年 12月12日(木)	<ul style="list-style-type: none"> 「第三次子どもプラン武蔵野」平成24年度実施状況へのパブリックコメントの取扱方針について 「第三次子どもプラン武蔵野」重点的取組の平成25年度上半期実施状況について
第4回	平成26年 1月28日(火)	<ul style="list-style-type: none"> ヒアリングの実施結果について 子ども・子育て支援新制度の動向について
第5回	平成26年 3月24日(月)	<ul style="list-style-type: none"> 子ども・子育て支援新制度における「量の見込み」の算出について 「第四次子どもプラン武蔵野」の理念・基本的な考え方について

－武蔵野市子どもプラン推進地域協議会設置要綱－

2 武蔵野市幼児教育振興プログラム策定委員会

武蔵野市幼児教育振興研究委員会報告書に基づき、良質な幼児期の教育及び保育並びに発達の連続性を確保するための条件及び環境の整備等について検討するために設置したもの。

回	開催日	主な会議内容
第1回	平成25年 7月 2日(火)	<ul style="list-style-type: none"> 幼児教育振興研究委員会の報告について 本委員会の目的について
第2回	平成25年 9月 3日(火)	<ul style="list-style-type: none"> 幼児教育振興プログラムの施策の体系イメージについて
第3回	平成25年10月28日(月)	<ul style="list-style-type: none"> 幼児教育振興プログラムの施策の体系イメージについて
第4回	平成26年 1月 7日(火)	<ul style="list-style-type: none"> 幼児教育振興プログラム(案)について
第5回	平成26年 3月11日(火)	<ul style="list-style-type: none"> 幼児教育振興プログラム(案)について

－武蔵野市幼児教育振興プログラム(仮称)策定委員会設置要綱－

3 ワーク・ライフ・バランス講座(生活経済課・市民活動推進課と共管)

ワーク・ライフ・バランス(仕事と生活の調和)の推進活動の一環として、企業担当者向け講座を実施。

事業名	内容・講師	実施年月日	参加者数(人)
ワーク・ライフ・バランス講座	「社員も会社もイキイキ!経営戦略講座～会社と社員が共に成長していくために～」宮原淳二氏(株東レ経営研究所ダイバーシティ&ワークライフバランス推進部長)	平成26年 1月17日(金)	22

4 食育プチ講座

家庭教育支援の取組の一環として、食育プチ講座を実施。

事業名	内容	対象者	実施年月日	参加者数(人)
食育プチ講座	武蔵野市給食・食育振興財団の栄養士を講師として迎え、コミセン親子ひろばにて、食育についてのプチ講座を実施。啓発の一環として野菜の種を配布。	未就学児の子どもをもつ保護者	平成25年7月19日(金)、26日(金)、8月1日(木)、2日(金)、7日(水)、13日(火)、14日(金)、21日(水)、22日(木)、26日(月)、27日(火)、9月2日(月)	176

子ども家庭課

○私立幼稚園等助成事業

1 私立幼稚園在園児状況

市内の私立幼稚園 12 園それぞれの在籍園児数。各年度とも、5 月 1 日現在の数字とし、() 内数字は、市外から通園する園児数で内数。なお、武蔵野平安幼稚園は平成 23 年 3 月閉園。

(単位：人)

	21 年度	22 年度	23 年度	24 年度	25 年度
栄光乃園幼稚園	189(83)	175(75)	272(111)	254(91)	260 (86)
樫の実幼稚園	142(64)	138(63)	159(71)	173(67)	190 (76)
けやき幼稚園	74(6)	80(9)	80(9)	85(10)	78 (10)
聖徳幼稚園	158(99)	174(120)	166(115)	165(105)	167(106)
すみれ幼稚園	93(17)	100(19)	103(24)	89(17)	80 (15)
聖泉幼稚園	54(2)	55(1)	50(1)	37(—)	32 (—)
みやま幼稚園	150(13)	137(18)	137(20)	148(23)	171(21)
武蔵野相愛幼稚園	52(10)	71(17)	80(14)	98(19)	92 (15)
武蔵野中央幼稚園	206(15)	196(14)	200(15)	204(16)	187 (12)
武蔵野中央第二幼稚園	138(54)	137(59)	144(72)	138(65)	139 (54)
武蔵野東第一幼稚園	220(76)	223(68)	219(61)	227(60)	229 (62)
武蔵野東第二幼稚園	358(220)	353(212)	357(201)	386(186)	373(163)
武蔵野平安幼稚園	97(35)	107(41)	—	—	—
計	1,931(694)	1,946(716)	1,967(714)	2,004(659)	1,998(620)

2 私立幼稚園等就園奨励費補助金

私立幼稚園又は幼稚園類似的幼児施設に入園料及び保育料を納入している満 3～5 歳児の保護者に補助金を交付。

(1) 交付人数(区分別内訳)、幼児一人あたりの補助金額(年額)及び補助金交付額

(単位：人、円)

	区分		第1子	第2子	第3子以降	新条件(注1)		合計
						第2子	第3子以降	
21 年度	生活保護世帯	1	153,500	224,000	294,000	168,000	294,000	/
		2	153,500	224,000	294,000	168,000	294,000	
		3	116,300	206,000	294,000	135,000	294,000	
		4	88,400	192,000	294,000	110,000	294,000	
		5	62,200	179,000	294,000	87,000	294,000	
22 年度	生活保護世帯	人数	1	—	—	—	—	1
		補助金額	220,000	260,000	299,000	240,000	299,000	/
		交付額	220,000	—	—	—	—	
	市民税非課税・所得割非課税世帯	人数	82(1)	7	—	25	—	
		補助金額	190,000	245,000	299,000	218,000	299,000	/
		交付額	14,265,900	1,478,100	—	5,286,500	—	
	市民税所得割額34,500円以下世帯	人数	46	3	1	16	2	
		補助金額	106,000	203,000	299,000	155,000	299,000	/
		交付額	4,778,800	609,000	299,000	2,283,700	598,000	
	市民税所得割額183,000円以下世帯	人数	392(2)	30	—	115(1)	13	
		補助金額	43,600	172,000	299,000	108,000	299,000	/
		交付額	23,508,000	5,273,600	—	12,020,400	3,558,300	
補助金交付額合計							74,179,300	
23 年度	生活保護世帯	人数	—	—	—	—	—	—
		補助金額	223,200	264,000	303,000	244,000	303,000	/
		交付額	—	—	—	—	—	
	市民税非課税・所得割非課税世帯	人数	96	7	—	22	1	
		補助金額	193,200	249,000	303,000	222,000	303,000	/
		交付額	17,085,100	1,543,800	—	4,780,400	303,000	
	市民税所得割額34,500円以下世帯	人数	49	6	—	21	2	
		補助金額	109,200	207,000	303,000	159,000	303,000	/
		交付額	5,141,500	1,242,000	—	3,180,000	603,000	
	市民税所得割額183,000円以下世帯	人数	363(1)	31	1	108(1)	9(1)	
		補助金額	46,800	175,000	303,000	111,000	303,000	/
		交付額	21,518,700	5,369,000	80,800	11,780,800	2,637,400	
補助金交付額合計							75,265,500	

子ども家庭課

24 年度	1	生活保護世帯	人数	1	—	—	—	—	1
			補助金額	226,200	266,000	305,000	247,000	305,000	
			交付額	226,200	—	—	—	—	226,200
	2	市民税非課税・所得割非課税世帯	人数	78	9	9	23	7	126
			補助金額	196,200	251,000	305,000	224,000	305,000	
			交付額	14,888,300	1,898,400	1,726,600	5,002,700	2,116,400	25,632,400
	3	市民税所得割額77,100円以下世帯	人数	64(1)	7	—	17	1	89(1)
			補助金額	112,200	209,000	305,000	161,000	305,000	
			交付額	7,135,900	1,421,200	—	2,737,000	264,000	11,558,100
	4	市民税所得割額211,200円以下世帯	人数	322	24	—	126	8(1)	480(1)
			補助金額	49,800	178,000	305,000	114,000	305,000	
			交付額	18,858,200	3,914,200	—	14,202,500	2,390,400	39,365,300
補助金交付額合計								76,782,000	
25 年度	1	生活保護世帯	人数	1	1	—	—	—	2
			補助金額	229,200	268,000	308,000	249,000	308,000	
			交付額	229,200	268,000	—	—	—	497,200
	2	市民税非課税・所得割非課税世帯	人数	86(1)	6	1	26	8	127(1)
			補助金額	199,200	253,000	308,000	226,000	308,000	
			交付額	15,915,100	1,501,100	301,400	5,725,400	2,446,400	25,889,400
	3	市民税所得割額34,500円＋(16歳未満の扶養親族の数×21,300円)＋(16歳以上19歳未満の扶養親族の数×11,100円)以下の世帯	人数	51	8	—	22	2	83
			補助金額	115,200	211,000	308,000	163,000	308,000	
			交付額	5,556,500	1,600,300	—	3,461,000	608,000	11,225,800
	4	市民税所得割額171,600円＋(16歳未満の扶養親族の数×19,800円)＋(16歳以上19歳未満の扶養親族の数×7,200円)以下の世帯	人数	370(1)	27	1	136	17(1)	551(2)
			補助金額	62,200	185,000	308,000	114,000	308,000	
			交付額	21,923,900	4,819,200	308,000	14,892,200	2,918,100	44,861,400
補助金交付額合計								82,473,800	

※平成22年度より(1)の表内に交付人数及び交付額(区分別内訳)を追加した。

(注1) 新条件……小学1～3年生の兄・姉がいる場合

(注2) ()内数字は幼稚園類の幼児施設に通園する幼児で内数。

就園奨励特別補助	22 年度	区分	第1子(年額18,600円)		第2子(年額7,000円)		合計							
			人数(人)	補助金交付額(円)	人数(人)	補助金交付額(円)	人数(人)	補助金交付額(円)						
	4	区分	第1子(年額15,400円)		第2子(年額4,000円)		合計							
			人数(人)	補助金交付額(円)	人数(人)	補助金交付額(円)	人数(人)	補助金交付額(円)						
	23 年度	4	392		7,016,000		30		205,300		422		7,221,300	
			364		5,309,000		31		119,000		395		5,428,000	
	24 年度	区分	第1子(年額12,400円)		第2子(年額1,000円)		合計							
			人数(人)	補助金交付額(円)	人数(人)	補助金交付額(円)	人数(人)	補助金交付額(円)						
	4	区分	323		3,762,200		24		21,800		347		3,784,000	

(注3) 私立幼稚園就園奨励特別補助について

平成22年度、平成23年度及び平成24年度は、国庫補助限度額が減額となった区分4第1子(平成23年度及び平成24年度は特別補助のみ交付1名を含む)及び区分4第2子に対し特別補助を上乗せして交付。補助金交付額は、上記表(1)を含む。平成25年度は廃止。

子ども家庭課

支援事業 被災幼児就園支援	年度	子区分		階層区分	補助金交付額(円)
	23	第1子	3歳児	2	167,400
		新条件第2子	5歳児	2	222,000
	24	第1子	3歳児	4	62,200
		第1子	4歳児	1	226,200
	25	第1子	4歳児	4	62,200
		第1子	5歳児	1	229,200
第2子		3歳児	1	268,000	

(注4) 平成23年度、平成24年度及び平成25年度は東日本大震災により被災し、経済的理由から幼稚園への就園支援が必要となった世帯の幼児について、武蔵野市東日本大震災避難者台帳記載済票の交付を受けている場合に限り補助金(平成24年度区分4第1子は特別補助を含む)を交付。補助金交付額は上記表(1)を含む。

(2) 交付人数(年齢別内訳)

(単位:人)

年度	総数				私立幼稚園			幼稚園類似施設				
	総数	満3・3歳児	4歳児	5歳児	総数	満3・3歳児	4歳児	5歳児	総数	満3・3歳児	4歳児	5歳児
21	693	227	236	230	689	227	233	229	4	—	3	1
22	733	251	248	234	729	251	247	231	4	—	1	3
23	713	256	240	217	710	254	240	216	3	2	—	1
24	696	233	258	205	694	233	256	205	2	—	2	—
25	763	265	244	254	760	264	243	253	3	1	1	1

—武蔵野市私立幼稚園等就園奨励費補助金交付要綱—

3 私立幼稚園等園児の保護者に対する補助金(保育料補助金)

私立幼稚園、幼稚園類似の幼児施設及び無認可幼児施設等に保育料を納入している満3～5歳児の保護者に補助金を交付。平成25年度交付人数2,094人(無認可幼児施設在籍児1人含む)。

(1) 交付延人数、幼児1人あたりの補助金額(月額)及び補助金交付額合計(私立幼稚園及び幼稚園類似の幼児施設)

(単位:人、円)

	区分	第1子			第2子以降			合計	
		延人数	月額	補助金交付額	延人数	月額	補助金交付額	延人数	補助金交付額
22年度	1	676(12)	11,200	7,571,200	363	11,200	4,065,600	1,039(12)	11,636,800
	2	541	9,500	5,139,500	245	11,200	2,744,000	786	7,883,500
	3	4,509(20)	8,500	38,326,500	1,835(12)	10,600	19,451,000	6,344(32)	57,777,500
	4	1,182	7,400	8,746,800	521	10,000	5,210,000	1,703	13,956,800
	5	6,904(79)	5,000	34,520,000	4,077(64)	5,000	20,385,000	10,981(143)	54,905,000
	合計	13,812(111)		94,304,000	7,041(76)		51,855,600	20,853(187)	146,159,600
	減額調整								△5,032,400
	補助金交付額							141,127,200	
23年度	1	809	11,200	9,060,800	339	11,200	3,796,800	1,148	12,857,600
	2	558	9,500	5,301,000	333	11,200	3,729,600	891	9,030,600
	3	4,131(12)	8,500	35,113,500	1,738(24)	10,600	18,422,800	5,869(36)	53,536,300
	4	1,224	7,400	9,057,600	720	10,000	7,200,000	1,944	16,257,600
	5	7,543(48)	5,000	37,715,000	3,792(35)	5,000	18,960,000	11,335(83)	56,675,000
	合計	14,265(60)		96,247,900	6,922(59)		52,109,200	21,187(119)	148,357,100
	減額調整								△5,200,900
	補助金交付額							143,156,200	
24年度	1	868	11,200	9,721,600	413	11,200	4,625,600	1,281	14,347,200
	2	759(8)	9,500	7,210,500	297	11,200	3,326,400	1,056(8)	10,536,900
	3	3,637	8,500	30,914,500	1,848(12)	10,600	19,588,800	5,485(12)	50,503,300
	4	1,483	7,400	10,974,200	975	10,000	9,750,000	2,458	20,724,200
	5	7,620(53)	5,000	38,100,000	4,280(4)	5,000	21,400,000	11,900(57)	59,500,000
	合計	14,367(61)		96,920,800	7,813(16)		58,690,800	22,180(77)	155,611,600
	減額調整								△4,780,220
	補助金交付額							150,831,380	
25年度	1	769(6)	11,200	8,612,800	487	11,200	5,454,400	1,256(6)	14,067,200
	2	576	9,500	5,472,000	361	11,200	4,043,200	937	9,515,200
	3	4,207(12)	8,500	35,759,500	2,009(12)	10,600	21,295,400	6,216(24)	57,054,900
	4	1,706	7,400	12,624,400	798	10,000	7,980,000	2,504	20,604,400
	5	7,941(44)	5,000	39,705,000	4,396(12)	5,000	21,980,000	12,337(56)	61,685,000

子ども家庭課

合計	15,199(62)		102,173,700	8,051(24)		60,753,000	23,250(86)	162,926,700
減額調整								△5,219,300
補助金交付額								157,707,400

※() 内数字は幼稚園類の幼児施設に通園する幼児で内数。

- (注1) 区分 平成22・23年度……1:生活保護世帯・市民税非課税・市民税所得割非課税世帯／
 2:市民税所得割額34,500円以下の世帯／3:市民税所得割額183,000円以下の世帯／
 4:市民税所得割額が216,700円以下の世帯／5:市民税所得割額が216,700円を超える世帯
 平成24年度……1:生活保護世帯・市民税非課税・市民税所得割非課税世帯／
 2:市民税所得割額77,100円以下の世帯／3:市民税所得割額211,200円以下の世帯／
 4:市民税所得割額が256,300円以下の世帯／5:市民税所得割額が256,300円を超える世帯
 平成25年度……1:生活保護世帯・市民税非課税・市民税所得割非課税世帯／
 2:市民税所得割額34,500円+(16歳未満の扶養親族の数×21,300円)+(16歳以上19歳未満の扶養親族の数×11,100円)以下の世帯／3:市民税所得割額171,600円+(16歳未満の扶養親族の数×19,800円)+(16歳以上19歳未満の扶養親族の数×7,200円)以下の世帯／
 4:市民税所得割額216,700円+(16歳未満の扶養親族の数×19,800円)+(16歳以上19歳未満の扶養親族の数×7,200円)以下の世帯／5:1から4以外の世帯

(注2) 平成23年度、平成24年度及び平成25年度は、東日本大震災により被災し、経済的理由から幼稚園への就園支援が必要となった世帯の幼児について武蔵野市東日本大震災避難者台帳記載済票の交付を受けている場合に限り補助金を交付。補助金交付額は上記表(1)に含む。

年度	子区分	階層区分	補助金交付額(円)
23	第2子 5歳児	1	24,000
24	第1子 3歳児	3	102,000
25	第1子 4歳児	3	102,000
	第1子 5歳児	1	28,800
	第2子 3歳児	1	38,400

(2) 交付延人数、幼児1人あたりの補助金額(月額)及び補助金交付額合計(無認可幼児施設)

年度	延人数(人)	月額(円)	補助金交付額(円)
22	12	5,000	60,000
23	—	—	—
24	—	—	—
25	12	5,000	60,000

※所得制限なし。

(3) 交付人数(年齢別内訳)

(単位:延人数)

年度	総数				私立幼稚園			幼稚園類似施設			無認可幼児施設		
	総数	満3・3歳児	4歳児	5歳児	満3・3歳児	4歳児	5歳児	満3・3歳児	4歳児	5歳児	満3・3歳児	4歳児	5歳児
20	20,964	6,622	7,116	7,226	6,512	7,104	7,154	98	12	60	12	—	12
21	20,606	6,567	6,834	7,205	6,531	6,726	7,193	36	96	12	—	12	—
22	20,865	6,941	6,906	7,018	6,894	6,846	6,926	47	60	80	—	—	12
23	21,187	7,137	7,002	7,048	7,078	6,990	7,000	59	12	48	—	—	—
24	22,180	7,291	7,702	7,187	7,279	7,661	7,163	12	41	24	—	—	—
25	23,251	7,648	7,706	7,908	7,616	7,660	7,888	32	34	20	—	12	—

※平成22年度より表を組み替えた。

—武蔵野市私立幼稚園等園児の保護者に対する補助金交付要綱—

4 私立幼稚園等園児の保護者に対する補助金(入園料補助金)

私立幼稚園、幼稚園類の幼児施設及び無認可幼児施設等に満3～5歳児の幼児を入園させ、入園料を納入した保護者に補助金を交付。幼児1人につき1回限り30,000円。所得制限なし。

(単位:人)

年度	総数	満3・3歳児	4歳児	5歳児	補助金交付額合計
20	696	575	91	30	20,840,000
21	676	570	64	42	20,280,000
22	705	592	75	38	21,150,000
23	712	622	57	33	21,360,000
24	750	621	96	33	22,500,000
25	820	660	109	51	24,600,000

—武蔵野市私立幼稚園等園児の保護者に対する補助金交付要綱—

(注) 平成23年度、平成24年度及び平成25年度は、東日本大震災により被災し、経済的理由から幼稚園への就園支援が必要となった世帯の幼児について、武蔵野市東日本大震災避難者台帳記載済票の交付を受けている場合に限り補助金を交付。平成23年度対象者は3歳児2人、補助金交付額は計60,000円。平成24年度対象者は3歳児1人、補助金交付額は30,000円。平成25年度対象者は3歳児1人、補助金交付額は30,000円。いずれも上記表に含む。

子ども家庭課

5 幼児教育施設在籍幼児の保護者に対する補助金

市長の認可した幼児教育施設に在籍する幼児の保護者に対して補助金を交付。在籍幼児1人あたり月額5,000円。所得制限なし。

(単位：延人数)

年度	総数	満3・3歳児	4歳児	5歳児	補助金交付額合計
21	430	260	118	52	2,150,000
22	565	265	194	106	2,825,000
23	660	247	231	182	3,300,000
24	574	222	141	211	2,870,000
25	577	246	184	147	2,885,000

－武蔵野市幼児教育施設在籍幼児の保護者に対する補助金交付要綱－

6 私立幼稚園子育て支援地域開放事業（平成16年度から実施）

就学前児童対策の一環として、市内の私立幼稚園が独自性を生かして企画・実施する園庭開放等の地域開放事業に対し、経費の一部を補助。集団遊びの体験や保護者間の交流促進を主な目的とする。

年度	実施幼稚園数(園)	助成金額(円)	事業数/延べ数(事業)(回)	参加者数(人)	主な実施内容
25	12	4,160,000	45/173	8,723	園庭開放、おはなし会、夏祭り、水遊び、運動会、講演会(託児付)等

－武蔵野市私立幼稚園幼児教育振興費補助金交付要綱－

3-2-1 (決算書 184 ページ)

○0123施設の管理運営

乳幼児の心身の健全な発達を促進するとともに乳幼児を持つ親の子育てを支援するため、子ども達の遊びの場、親同士の学習・交流の場、子育てに関する情報提供の場、子育てについての相談の場としての施設。

1 0123吉祥寺利用者集計表(子ども) (平成4年11月開館) (単位：人)

年度	来館者総数	市民来館者数	市外来館者数	1日平均来館者数
21	16,239	8,999	7,240	65.2
22	16,637	9,325	7,312	66.3
23	13,868	7,792	6,076	58.8
24	15,808	8,750	7,058	63.2
25	17,140	9,392	7,748	68

－武蔵野市子育て支援0123条例－

2 0123はらっぱ利用者集計表(子ども) (平成13年5月開館) (単位：人)

年度	来館者総数	市民来館者数	市外来館者数	1日平均来館者数
21	26,080	17,411	8,669	107.8
22	27,942	19,551	8,391	114.0
23	25,989	18,647	7,342	105.2
24	26,255	19,186	7,069	105.9
25	26,422	19,883	6,539	107.4

－武蔵野市子育て支援0123条例－

3 工事請負費

○130万円以下

(単位：円)

場 所	内 容	金 額
0123吉祥寺	0123吉祥寺ホール天井耐震補強工事 他7件	956,506
0123はらっぱ	0123はらっぱ屋上シーリング他工事 他4件	1,039,594

○子育て支援事業

1 コミセン親子ひろば

親子が気軽に集って遊べるスペースをコミュニティセンター内に設置。

実施日のうち月1回は市の担当スタッフがひろばに出向き、遊びや情報の提供を行っている。

()内数字は、担当スタッフが出向いた際の利用者数で内数。

平成25年度 (総人数 11,992人)

(単位：人)

設置コミュニティセンター(実施日)	本宿(月1)	吉祥寺南町(毎日)	吉祥寺西(月1)	吉祥寺北(月1)	けやき(月1)	中町集会所(月1)	西久保(毎日)	緑町(月1)	八幡町(月1)	関前(月1)	西部(月1)	境南(毎日)
利用人数(年間)	310(310)	2,869(327)	629(564)	338(338)	293(293)	555(555)	2,467(279)	203(203)	443(443)	342(342)	647(647)	2,896(385)

子ども家庭課

2 公園親子ひろば

広い公園を会場に、乳幼児と保護者が遊具や身体を使って思いっきり遊べる場を提供。

年度	22	23	24	25
実施回数（回）	5	6	12	6
延参加者数（人）	333	662	861	515

3 ふたごちゃん・みつごちゃんのつどい

多胎児の親子が集い、親同士で情報交換したり、親子で楽しく遊んだりする場を提供。（会場 市役所会議室）

年度	22	23	24	25
実施回数（回）	5	6	6	6
延参加者数（人）	243	174	186	111

4 親支援講座（講演会）

主に乳幼児を子育てしている保護者を対象として、発達や保育、心理などの専門家を招いた講演会や小規模の講座を開催し、対象者の子育て不安解消や子育て力の向上を図る。

年度	タイトル（テーマ）	講師	参加保護者数（人）
22	子どもと向きあって（3回連続）	柴田愛子（りんごの木代表）	9
23	子どもに寄り添う育児のヒント	秋山邦久（常盤大准教授）	56
24	親の気持ち・子どもの気持ち	富樫京子（臨床発達心理士）	17
	子どもの心がわかると子育てが楽しくなる？	浜名紹代（育児サークル代表）	19
	子どもの成長・発達と親の関わり方	柴崎正行（大妻女子大教授）	52
25	感情の育ちと親の関わり	大河原美以（東京学芸大教授）	61
	パパ力UPでのびやか子育て	秋山邦久（常盤大准教授）	51
	パパといっしょにあそぼう	ねりまイクメンプロジェクト	25

5 子育てひろばボランティア養成講座

地域の子育て支援者や、これから子育て支援を地域で行おうとしている市民を対象に、地域で子育て家庭を支える事の重要性や子育て支援者としての基礎知識の講座を実施し、地域の子育て力向上を図る。※25年度は年2回実施

年度	23	24	25
実参加者数（人）	27	24	57
延参加者数（人）	67	67	150

6 子育て支援講演会（子育て支援団体等リーダー研修会）

子育て支援活動を行っている方や団体・子育て支援に興味がある方を対象に、スキルアップや子育て支援の今日的課題などを学ぶための講演会を開催。

年度	タイトル（テーマ）	講師	参加者（人）
25	地域子育て支援の展望と課題	橋本真紀（関西学院大准教授）	64

7 子育て支援講習会

多様化する子育て支援ニーズに対応し、地域の保育サービスの担い手を養成するための講習会。（「子どもの発育と発達」、「子どもの栄養と食生活」など11講座） ※23年度までは10講座

年度	21	22	23	24	25
実参加者数（人）	22	25	35	40	40
延参加者数（人）	108	143	144	281	313

8 まちぐるみ子育て応援事業（平成25年度から実施）

「地域の店舗（企業）、団体、施設、行政などが協働し、まちぐるみで子育て家庭を応援する事業」を企画提案し、実施する団体に補助金を交付する。※最長3年補助

事業名	先輩ママによる Babycafe 運営事業	本でつながる・ひろがる武蔵野の子育て支援
団体名	子どももおとなも楽しむ生活プロジェクト	特定非営利活動法人ぐーぐーらいぶ
実施事業	①小規模 Babycafe 既存の店舗等で飲食しながら、母親同士情報交換やつながりづくりをする。 ②ピアサポーター養成講座 Babycafe 運営スタッフ（先輩ママ）の発掘・養成 ③ハロウィンイベント など	①子ども向けおすすめ絵本セットの店舗設置 各商店街店舗・医療機関等に設置し、認定ステッカーを貼付。 ②おはなし会・文庫活動 コミセン・あそべえなどで実施 など

子ども家庭課

3-2-1 (決算書184ページ)

○子ども家庭支援センター

1 子ども家庭支援センター相談受付状況

子どもと家庭に関わる総合相談を実施。要保護児童対策地域協議会（子育て支援ネットワーク）事務局。

① 相談内容別（H25. 4～H26. 3）

		年間相談実件数（ ）は子どもからの相談			年間延活動件数（件）
		継続件数（件）	新規件数（件）	計（件）	
養護相談	児童虐待相談	51（-）	47（-）	98（-）	3,653
	その他の相談	214（-）	225（-）	439（-）	9,907
	保健相談	2（-）	24（-）	26（-）	153
障害相談	肢体不自由相談	-	-	-	-
	視聴覚障害相談	-	-	-	-
	言語発達障害等相談	-	4（-）	4（-）	39
	重症心身障害相談	1（-）	-	1（-）	1
	知的障害相談	-	-	-	-
	自閉症等相談	1（-）	1（-）	2（-）	80
非行相談	ぐ犯行為等相談	1（-）	-	1（-）	9
	触法行為等相談	1（-）	-	1（-）	1
育成相談	性格行動相談	7（-）	28（1）	35（1）	291
	不登校相談	1（-）	4（-）	5（-）	58
	適正相談	1（-）	-	1（-）	2
	育児・しつけ相談	2（-）	45（-）	47（-）	163
	その他の相談	10（-）	145（5）	155（5）	875
	合計	292（-）	523（6）	815（6）	15,232

② 対象別延活動件数

平成17年度に要保護児童対策地域協議会設置。関係機関との連携強化を図っている。

(件)

年度	21	22	23	24	25
児童、保護者、市民等	1,795	2,859	4,211	5,486	5,460
関係機関	4,367	7,058	8,625	9,751	9,772
合計	6,162	9,917	12,836	15,237	15,232

—武蔵野市児童虐待の防止及び子育て家庭への支援に関する条例—
—子供家庭支援センター事業実施要綱—

2 子育てショートステイ

保護者が病気、出産、育児疲れ等の理由で、満2歳から小学校6年生までの子どもを一時的に養育できないとき、委託先の児童養護施設にて宿泊で保育する。7泊を限度とする。

(泊)

年度	21	22	23	24	25
延利用泊数	40	12	34	32	69

—武蔵野市子育てショートステイ事業実施要綱—

3 産前・産後支援ヘルパー

産前・産後の体調不良のため、家事、育児が困難な家庭にヘルパーを派遣する。平成16年12月より試行し、平成19年度には産前支援を追加、平成20年度より本実施した。

年度	21	22	23	24	25
利用家庭数（件）	316	265	251	269	383
延利用日数（日）	1,884	1,520	1,280	1,430	1,976

—武蔵野市産前・産後支援ヘルパー事業実施要綱—

4 親支援プログラム

暴力・暴言を使わずに子どもをしつけることが難しい保護者に対し、ペアレントトレーニングを通して、子どもの問題行動を減らし、望ましい行動をしつける方法を学ぶことを目的に実施。

年度	22	23	24	25
実施回数（回）	6	7	7	14
参加者実人数（人）	5	5	9	14
参加者延人数（人）	14	19	48	51

—武蔵野市児童虐待の防止及び子育て家庭への支援に関する条例—
—子供家庭支援センター事業実施要綱—

子ども家庭課

5 養育支援訪問事業

児童虐待のおそれや児童の養育に困難があり、特に支援が必要な世帯に対し、家事や育児の援助を行うヘルパーや、養育等に関する助言・指導を行う専門支援員を派遣する。平成24年2月より実施。

年度		23	24	25
専門的相談支援	実利用人数(人)	—	4	7
	延利用日数(日)	—	22	38
育児及び家事支援	実利用人数(人)	1	5	7
	延利用日数(日)	1	109	157

— 武蔵野市養育支援訪問事業実施要綱 —

3-2-1 (決算書184ページ)

○乳幼児及び義務教育就学児医療費助成事業

1 乳幼児医療費助成

6歳に達する日以後の最初の3月31日までの乳幼児医療費に対し、保険診療の自己負担分を助成。所得制限なし。

年度	対象児童数(人)	年間助成件数(件)	年間医療助成額(円)
21	6,571	104,752	187,217,025
22	6,775	117,566	201,658,329
23	6,879	123,089	208,117,177
24	7,339	134,893	221,113,273
25	7,651	140,307	229,367,020

— 武蔵野市乳幼児及び義務教育就学児の医療費の助成に関する条例 —

2 義務教育就学児医療費助成

6歳に達する日の翌日以後の最初の4月1日から15歳に達する日以後の最初の3月31日までの義務教育就学児医療費に対し、保険診療の自己負担分を助成。所得制限なし。

年度	対象児童数(人)	年間助成件数(件)	年間医療助成額(円)
21	8,159	86,981	103,729,682
22	8,353	102,730	207,247,701
23	8,484	114,140	236,701,353
24	8,615	118,333	238,792,631
25	8,729	118,355	238,249,795

— 武蔵野市乳幼児及び義務教育就学児の医療費の助成に関する条例 —

3-2-2 (決算書188ページ)

○児童手当支給事業

1 児童手当・特例給付

中学校修了前の児童が対象。児童手当：手当月額3歳未満15,000円、3歳～小学生10,000円（第3子以降は15,000円）、中学生10,000円。所得制限あり。特例給付：平成24年6月分から所得制限限度額以上の者に支給。手当月額一律5,000円。

年度	総 数			児 童 手 当			特 例 給 付		
	受給者数 (人)	児童数 (人)	年間総支給額 (円)	受給者数 (人)	児童数 (人)	年間総支給額 (円)	受給者数 (人)	児童数 (人)	年間総支給額 (円)
24	10,002	14,797	1,400,265,000	6,709	9,645	1,195,615,000	3,293	5,152	204,650,000
25	10,258	15,273	1,675,455,000	6,802	9,979	1,363,695,000	3,456	5,294	311,760,000

※受給者数及び児童数は2月期のもの。

— 児童手当法 —

2 子ども手当

平成22年4月から次代の社会を担う子どもの育ちを支援するため、中学校修了前までの子どもについて子ども手当を支給。所得制限なし。手当月額は平成22年4月～23年9月分は一律13,000円、23年10月～24年3月分は、3歳未満15,000円、3歳～小学生10,000円（第3子以降は15,000円）、中学生10,000円。22年度は10か月分、23年度は12か月分。

年度	世 帯 数(件)	児 童 数(人)	総 支 給 額(円)
22	9,475	14,737	1,840,748,000
23	9,574	14,827	2,136,286,000
24	—	—	357,528,000
25	—	—	—

※世帯数及び児童数は3月期のもの。24年3月をもって終了。24年度は過年度分のみ支給。25年度は実績なし。

—平成22年度等における子ども手当の支給に関する法律—
—平成23年度における子ども手当の支給等に関する特別措置法—

子ども家庭課

3 児童手当 (旧)

3歳未満の児童を対象とする手当。所得制限あり。手当月額は、児童1人につき一律10,000円。

年度	世帯数(件)	児童数(人)	年間総支給額(円)
21	1,629	1,733	204,500,000
22	1,659	1,764	36,710,000
23	—	—	370,000

※世帯数及び児童数は2月期のもの(平成22年度は22年3月期のもの)。22年4月以降は子ども手当に含まれるため、22年度は22年2,3月分のみ支給。23年度は過年度分のみ支給。24年4月から新制度の児童手当・特例給付に制度改正。

—児童手当法—

4 特例給付 (旧)

昭和57年6月から、児童手当の所得制限により、児童手当を受給できない被用者に対し事業主負担(拠出金)によって支給。対象児童は3の児童手当と同じ。所得制限あり。手当月額は、児童1人につき一律10,000円。

年度	世帯数(件)	児童数(人)	年間総支給額(円)
21	156	163	19,740,000
22	162	170	3,420,000
23	—	—	—

※世帯数及び児童数は2月期のもの(平成22年度は22年3月期のもの)。22年4月以降は子ども手当に含まれるため、22年度は22年2,3月分のみ支給。23年度は実績なし。24年4月から新制度の児童手当・特例給付に制度改正。

—児童手当法—

5 小学校修了前特例給付 (旧)

平成18年4月から、児童手当の対象年齢が拡大され、3歳以上小学校修了前の児童について支給。所得制限あり。手当月額は、第1子・第2子が各5,000円、第3子以降は1人につき10,000円。

年度	世帯数(件)	児童数(人)	年間総支給額(円)
21	3,017	4,232	269,230,000
22	3,099	4,357	50,155,000
23	—	—	745,000

※世帯数及び児童数は2月期のもの(平成22年度は22年3月期のもの)。22年4月以降は子ども手当に含まれるため、22年度は22年2,3月分のみ支給。23年度は過年度分のみ支給。24年4月から新制度の児童手当・特例給付に制度改正。

—児童手当法—

○児童扶養手当等支給事業

1 児童扶養手当

18歳に達した日の属する年度末までの児童または20歳未満で一定の障害を有する児童を養育しているひとり親家庭等(父または母が重度の障害を有する場合も含む)の父、母または養育者に支給(育成手当 月額13,500円)。心身に障害を有する20歳未満の児童を養育する父、母または養育者に支給(障害手当 月額15,500円)。所得制限あり。月額41,140円~9,710円。2人目5,000円、3人目以降3,000円加算。

年度	世帯数(件)	年間総支給額(円)
21	456	203,186,680
22	483	208,731,440
23	460	216,247,120
24	499	206,203,420
25	496	206,575,570

—児童扶養手当法—

2 児童育成手当

18歳に達した日の属する年度末までの児童を養育しているひとり親家庭等(父または母が重度の障害を有する場合も含む)の父、母または養育者に支給(育成手当 月額13,500円)。心身に障害を有する20歳未満の児童を養育する父、母または養育者に支給(障害手当 月額15,500円)。所得制限あり。

年度	総数		育成手当		障害手当	
	児童数(人)	年間総支給額(円)	児童数(人)	年間総支給額(円)	児童数(人)	年間総支給額(円)
21	1,051	163,383,500	992	151,929,000	59	11,454,500
22	1,040	167,462,000	976	156,100,500	64	11,361,500
23	1,018	163,261,000	951	151,186,500	67	12,074,500
24	1,042	162,754,500	962	149,688,000	80	13,066,500
25	1,040	164,823,000	960	150,563,000	80	14,260,000

—武蔵野市児童育成手当条例—

子ども家庭課

3 特別児童扶養手当受付進達状況

20歳未満で一定の障害を有する児童を養育している父、母または養育者に支給。所得により支給制限あり。

(件)

年度	新規・転入 進達件数 () 転入数	現況届	障 害 状況届	資 格 喪失届 (辞退含)	額改定 (請求) 届	住 所 氏 名 変更届	支払金融 機関 変更届	児童諸変 更届	証 書 亡失届	その他
21	16(3)	144	40	9	—	8	3	—	17	2
22	15(1)	136	27	4	1	11	—	1	15	2
23	19(2)	132	27	4	2	11	1	—	15	—
24	22(1)	137	45	1	—	17	1	1	21	1
25	16(4)	156	38	8	3	7	—	—	21	2

—特別児童扶養手当等の支給に関する法律—

3-2-3 (決算書190ページ)

○一般管理経費

1 母子福祉資金貸付

東京都は母子世帯の経済的自立を援助し、あわせてその児童の福祉を増進するために「母子福祉資金」を貸付けている。

年度		21	22	23	24	25
貸付	件数(件)	78	62	51	58	61
	金額(円)	30,331,010	29,074,380	24,004,700	24,731,500	24,473,500
償還	件数(件)	2,858	2,873	2,764	2,828	2,618
	金額(円)	20,427,883	22,285,218	21,189,637	24,243,973	22,813,812

—東京都母子福祉資金貸付条例—

2 女性福祉資金貸付

東京都は女性が経済的に自立して安定した生活を送るために「女性福祉資金」を貸付けている。

年度		21	22	23	24	25
貸付	件数(件)	5	6	6	4	5
	金額(円)	4,134,000	2,823,000	3,366,000	2,334,000	2,777,000
償還	件数(件)	546	675	719	483	487
	金額(円)	4,008,556	3,560,677	5,252,008	5,355,504	4,020,300

—東京都女性福祉資金貸付条例—

○母子生活支援施設入所経費

母子生活支援施設入所状況

18歳未満の子どもを養育する母子家庭の母が、生活上のさまざまな問題により子どもの養育が充分にできない場合に、母子が共に生活する児童福祉施設。()は新規、内数。各年度、3月末現在。

年度	21	22	23	24	25
延世帯数(世帯/月)	22	36	21	8	16
実世帯数	1(—)	3(2)	2(1)	1(1)	2(1)
延人数(人/月)	54	90	59	24	32
実人数	2(—)	8(6)	6(3)	2(2)	4(2)

—児童福祉法—

○ひとり親家庭対策事業

1 母子・女性緊急一時保護事業

緊急に保護することを要する母子又は女性を一時的に保護施設へ入所させ、必要な保護、相談、援助等を実施。

年度	21	22	23	24	25
世帯(件)	8	5	2	1	3
人数(人)	16	13	6	1	4

—配偶者からの暴力の防止及び被害者の保護等に関する法律—
—武蔵野市母子・女性緊急一時保護事業実施要綱—

2 ひとり親家庭食育支援事業

ひとり親家庭の親子に対し、食育を活用した親子の触れ合い思い出体験を提供。

事業名	内 容	対象者	実施月日	参加者
さつまいもを掘ろう	市内農家でさつまいもの収穫体験	市内在住 2歳～小学校6年生の子ども と保護者	平成25年 10月26日(土)	雨天によ り中止
高尾の森わくわく クッキング	ほうとうづくり体験と参加者交流	市内在住 5歳～小学校6年生の子ども と保護者	平成25年 11月23日(土)	5組 (11人)

子ども家庭課

3 母子家庭等自立支援給付金事業

ひとり親家庭の親の就業を効果的に促進するため、技能習得など主体的な能力開発の取組みを支援するため受講料等の一部を支給する「自立支援教育訓練給付金事業」、就職の際に有利で生活の安定に資する資格の取得を促進するため、一定期間について生活の負担の軽減を図る「高等技能訓練促進費事業」を実施。

区分	21		22		23		24		25	
	件数	支給額(円)	件数	支給額(円)	件数	支給額(円)	件数	支給額(円)	件数	支給額(円)
自立支援教育訓練給付金	1	200,000	4	113,160	—	—	2	78,980	1	13,900
高等技能訓練促進費	4	3,877,500	6	8,742,000	8	13,536,000	4	3,434,000	3	4,092,000

— 武蔵野市母子家庭等自立支援教育訓練給付金事業実施要綱 —
— 武蔵野市母子家庭等高等技能訓練促進費事業実施要綱 —

○ひとり親家庭医療費助成事業

1 ひとり親家庭医療費助成

18歳に達した日の属する年度末までの児童または20歳未満で一定の障害を有する児童を養育しているひとり親家庭等（父または母が重度の障害を有する場合も含む）の父、母または養育者と児童に対し、保険診療の自己負担分（課税世帯は一部）を助成する。所得制限あり。

年度	対象世帯数(件)	対象人数(人)	助成件数(件)	医療費助成額(円)
21	465	784	11,685	27,429,098
22	466	741	10,089	24,523,914
23	447	693	9,501	22,902,838
24	434	649	9,091	21,109,465
25	445	679	8,608	20,927,552

— 武蔵野市ひとり親家庭の医療費の助成に関する条例 —

○ひとり親家庭住宅費助成事業

1 ひとり親家庭住宅費助成

市内に6ヶ月以上居住し、民間の共同住宅を借り家賃を支払い、20歳未満の子を養育しているひとり親家庭等の父、母または養育者に対し、家賃の一部を助成（月額1万円以内）。所得制限あり。

年度	受給者数(人)	助成件数(件)	助成額(円)
21		392	17,470,000
22		411	19,229,285
23		408	19,040,000
24	153	374	17,631,320
25	153	361	16,810,000

— 武蔵野市ひとり親家庭の住宅費の助成に関する条例 —

○ひとり親家庭ホームヘルプサービス事業

1 ひとり親家庭ホームヘルプサービス事業

義務教育終了前の児童のいるひとり親家庭等で、日常生活に支障をきたしている家庭に対してホームヘルパーを派遣する。

年度	21	22	23	24	25
実世帯数(件)	56	64	37	29	18
派遣日数(日)	2,656	2,727	1,556	1,197	993

— 武蔵野市ひとり親家庭ホームヘルプサービス事業実施要綱 —

児童青少年課

児童青少年課

2-1-17 (決算書138ページ)

○市立自然の村の管理運営

1 施設利用状況

豊かな自然環境の中で自然に親しみ、共同生活を通じて青少年の健全育成を図るとともに、広く一般市民の野外活動の利用に供する施設。(単位：人)

年度	利用者総数		中央棟利用者		キャビン棟利用者	
	一般利用	減免利用	一般利用	減免利用	一般利用	減免利用
21	1,998	3,843	1,591	479	407	3,364
22	1,742	3,732	1,293	629	449	3,103
23	1,652	3,692	1,113	578	539	3,114
24	1,978	3,618	1,199	628	779	2,990
25	2,031	3,902	1,379	715	652	3,187

—武蔵野市立自然の村条例—

2 工事請負費

130万円以下 4件 1,373,400円

○むさしのジャンボリー事業

1 むさしのジャンボリー参加者数

厳しい自然環境の中での共同生活を通し、子ども達の「自立心」や「創造性」、「自然への興味と理解」を育むことと、地域の中学・高校生を地域でのボランティア活動に取り込み、地域で青少年を育てていく環境作りを目的に、武蔵野市と武蔵野市青少年問題協議会地区委員会の共催で実施している事業。

なお、()内数字は、平成12年度より導入したサブリーダーの人数で内数。

年度	参加者総数	参加児童数	参加指導者数	参加費用(円)
21	1,414	924	490(163)	2,500
22	1,475	951	524(201)	2,500
23	1,476	951	525(184)	2,500
24	1,404	896	508(178)	2,500
25	1,460	941	519(197)	2,500

○青少年問題協議会・地区活動事業

1 青少年問題協議会定例会

地方青少年問題協議会法(昭和28年法律第83号)第1条の規定に基づき、市長の附属機関として設置される協議会。

回	開催日	主な会議内容
第1回	平成25年 5月14日(火)	・各関係機関・団体よりの報告、副会長の選出 ・平成25年度武蔵野市青少年健全育成運動推進方針について ・専門部会の設置について
第2回	平成25年 7月9日(火)	・各関係機関・団体よりの報告、専門部会について
第3回	平成25年10月30日(水)	・各関係機関・団体よりの報告、専門部会について
第4回	平成26年 2月13日(木)	・各関係機関・団体よりの報告 ・専門部会報告(中間とりまとめ)について ・平成26年度武蔵野市青少年健全育成運動推進方針(案)について

—武蔵野市青少年問題協議会条例—

2 青少年問題協議会地区委員委嘱式

青少年問題協議会地区委員を会長である市長より委嘱し、また地域での青少年育成に関する記念講演等を行う。

(単位：人)

年度	委嘱者数	委嘱式参加者数	第二部
21	1,464	123	「家族・家庭でなすべきこと、地域でできること」 講師 石川 結貴
22	1,439	114	「地域みんなで、地域の子どもの育てよう！」 講師 浜尾 朱美
23	1,400	141	「地域で子どもたちを守るために ～防犯・防災、今地域でできること～」 講師 国崎 伸江

児童青少年課

24	1,422	124	「これからの青少協」 ～子どもたちのために、地域の大人ができること、すべきこと～ 講師 松田 恵示
25	1,461	137	「震災時対応から学ぶ、自ら判断し行動できる子どもを育てるには」 ～今の子どもたちに必要なこと、地域の大人たちに何が出来るか～ 講師 生井 俊

3 青少年問題協議会地区委員会バス研修バス借上

青少年問題協議会各地区委員会の研修のため、各地区委員会につき、年間1回、バスの借上を行う。

年度	使用台数(台)
21	12
22	9
23	9
24	10
25	10

○青少年活動育成事業

1 青少年関係団体に対するバス借上

地域青少年の健全育成を図るため、青少年関係団体が行う団体活動を育成援助することを目的に、1団体につき、年間1回、バスの借上を行う。

(単位：件)

年度	使用件数
21	34
22	32
23	31
24	32
25	30

—武蔵野市青少年団体に対する借上バス使用要綱—

2 青少年善行表彰

青少年健全育成施策の一環として、市民からの寄付をもとに、子ども達の良い行いを公募し表彰する。

	子鳩・けやき表彰	奨励団体
応募締切日	平成25年10月31日(木)	
表彰件数	3名、1グループ	—団体
賞の選考	選考委員会(委員長：市長他10人で構成)で2回(6月13日、11月18日)の審議を行い、表彰を決定した。	
表彰式	平成26年1月18日(土) スイングビル・レインボーサロン	

—武蔵野市青少年善行表彰及び奨励事業実施要綱—

3 子ども自然体験プログラム指導者育成

ジャンボリーなどで利用する自然の村周辺の動植物や天体、気象等の知識を持った指導者の育成のための自然体験講習会を開催(全3回)。平成23年度より隔年事業とし、平成25年度は実施せず。

4 中学生・高校生リーダー養成講座

中学生・高校生が地域活動の担い手として活躍できる力(知識・意識・ノウハウ)を身に付けられるように、公共施設や地域社会の組織を利用して、野外活動・保育・イベントボランティアなど様々な講習会や体験事業を行う。修了者のうち希望者は、武蔵野市中高生リーダーとして登録を継続し、様々な地域活動に携わる。

年度	延参加者数	登録者数
20	483	63
21	623	68
22	842	66
23	711	72
24	763	67
25	841	69

児童青少年課

5 遠野市との児童交流事業

平成元年より、市と武蔵野市子ども会育成連絡会（武子連）との共催で行われていたが、平成13年度より市主催事業として実施。小学4～6年生を対象に、友好都市である岩手県遠野市へ派遣し、また遠野市の児童を受け入れている。

年度	日 程	派遣人数	受入人数
21	平成21年10月10日(土)～10月12日(月)(派遣)	20	—
22	平成22年10月9日(土)～10月11日(月)(受入)	—	20
23	平成23年10月8日(土)～10月10日(月)(派遣)	20	—
24	平成24年10月6日(土)～10月8日(月)(受入)	—	20
25	平成25年10月12日(日)～10月14日(月)(派遣)	11	—

6 親子棚田体験事業

友好都市長岡市小国町の協力の下、都会を離れ家族での一泊二日の農業体験を通じ、親子の絆を深めるきっかけづくりを行う。また、棚田農業が自然環境に果たす役割を学ぶとともに、農業の楽しさ、大切さを体験する。

(平成14年度から開始、平成17年度で草取体験は終了)

年度	第1回(田植)		第2回(収穫)	
	日 付	家族人数	日 付	家族人数
21	5月16日(土)～17日(日)	14 33	9月19日(土)～20日(日)	12 29
22	5月15日(土)～16日(日)	7 17	9月18日(土)～19日(日)	11 29
23	5月14日(土)～15日(日)	9 23	9月17日(土)～18日(日)	9 23
24	5月19日(土)～20日(日)	12 31	9月15日(土)～16日(日)	8 20
25	5月18日(土)～19日(日)	11 30	9月21日(土)～22日(日)	11 35

7 鳥取県家族ふれあい長期自然体験

鳥取県と武蔵野市の共同企画。都会と違うゆったりした時間の流れる鳥取県の豊かな自然の中で、親子・家族で様々な体験を共有する。事業期間を長めに設定し、鳥取県の海と山の両方を体験できるようにしている。

(平成15年度から開始)平成24年度より隔年事業とし、平成25年度は実施せず。

年度	日 付	宿 泊 先	参加者
21	8月20日(木)～8月24日(月)	鳥取県 岩美町・鳥取市河原町・鳥取市鹿野町・鳥取市佐治町・若桜町・八頭町・三朝町	26家族・87人
22	8月18日(水)～8月22日(日)	鳥取県岩美町・鳥取市鹿野町・鳥取市佐治町・若桜町・八頭町・三朝町	16家族・49人
23	8月18日(木)～8月22日(月)	鳥取県岩美町・鳥取市鹿野町・鳥取市佐治町・若桜町・八頭町	29家族・102人
24	8月23日(木)～8月27日(月)	鳥取県岩美町・鳥取市鹿野町・鳥取市佐治町・若桜町・八頭町・河原町	29家族・90人

8 遠野市家族ふれあい自然体験

岩手県遠野市と武蔵野市の共同企画。豊かな自然環境の中で、都会ではできないさまざまな体験を親子で行い、家族の絆を深めるとともに、民泊や農作業等による遠野市民との交流をとおして、市民の第二のふるさと作りを図る。(平成16年度開始、平成24年度より隔年実施。平成25年度より生涯学習スポーツ課から移管。)

年度	日付	参加者
21	7月29日(水)～8月2日(日)	19家族・61名
22	8月5日(金)～8日(日)	15家族・50名
23	8月4日(金)～7日(日)	13家族・45名
25	8月23日(金)～26日(日)	18家族・61名

9 家族で楽しむ！二俣尾自然体験事業

多摩地域の身近な自然での体験を通して、家族の絆を深めるとともに自然環境に対する意識の向上を図ることを目的に実施している。

年度	日付	家族・人数
21	9月5日、6日	7・24、8・26
22	9月4日、5日	6・19、5・12
23	11月12日、13日	5・17、7・21
24	9月1日、2日(雨天中止)	6・20、—
25	9月7日、8日	5・20、6・20

児童青少年課

10 プレーパーク事業

子どもたちが自由な発想で遊び、作り上げる遊び場であるプレーパークを、境冒険遊び場公園において実施している。

年度	開設日数	来場者数
21	251	13,821
22	250	12,833
23	254	13,569
24	255	16,648
25	247	14,869

○ハバロフスク市青少年交流事業

1 ハバロフスク市青少年交流団

ロシア連邦ハバロフスク市との青少年相互派遣協定に基づき、青少年の自然体験、野外活動、国際交流を目的として、平成4年以降、隔年ごとに青少年の派遣・受入を実施している。

年度	派遣(受入)期間	派遣人数	受入人数	備考
21	—	—	—	新型インフルエンザ流行により派遣取り止め
22	8月16日～8月23日(7泊8日)	20	—	
23	8月15日～8月22日(7泊8日)	—	12	
24	8月13日～8月20日(7泊8日)	20	—	
25	8月12日～8月19日(7泊8日)	—	12	

—武蔵野市青少年自然交流使節団海外派遣事業実施要綱—

○子どもを守る家関連推進事業

子どもが安全にかつ安心して生活できるような環境作りの一環として、「子どもを守る家」の周知と、子どもに自ら身を守ることを意識づけるため、市立小学校3年生及び保護者を対象にCAPワークショップを実施。

CAPワークショップ実施状況

年度	実施校数
21	9
22	9
23	9
24	9
25	9

3-2-5 (決算 192 ページ)

○学童クラブ事業

1 学童クラブ事業実施状況

こどもクラブ名	定員	平均在籍数 (月～金)	平均出席数 (月～金)	平均出席率 (月～金)	指導員配置数	開設年月日
五小	50	40.8	30.4	74.5%	3	昭和39. 3. 3
三小	70	65.5	54.6	83.3%	4	昭和41. 7. 15
桜野	100	103.1	80.8	78.3%	6	昭和42. 1. 23
大野田	80	84.2	67.3	79.9%	4	昭和42. 11. 27
境南	85	77.4	59.0	76.2%	4	昭和47. 5. 10
一小	50	49.5	40.1	81.0%	3	昭和49. 10. 21
千川	50	34.9	28.2	80.9%	2	昭和51. 7. 26
二小	60	60.1	47.8	79.6%	3	昭和54. 4. 7
四小	50	58.1	46.3	79.8%	3	昭和54. 4. 23
本宿	40	31.2	24.8	79.6%	2	昭和55. 4. 8
井之頭	60	63.6	50.5	79.3%	4	昭和56. 4. 1
関前南	40	25.1	21.8	86.7%	3	昭和59. 4. 1
					2 (フリー指導員)	
合計	735	693.4	551.5	79.5%	43	

—武蔵野市学童クラブ条例—

児童青少年課

2 民間学童クラブ運営費補助

学童クラブ名	定員	平均在籍数（補助対象児童）	開設年月日
元気っ子のびのび	35	26	平成13. 4. 1
武蔵野eパル	35	34.7	平成21. 9. 1
千川さくらっこクラブ	10	13	平成22. 4. 1

3-2-1（決算書184ページ）

武蔵野市小学生の放課後施策推進協議会

第三次子どもプラン武蔵野に基づき、小学生の放課後施策に係る事業のあり方などについて協議するために設置したものの。

回	開催日	主な会議内容
第4回	H25. 4. 15	<ul style="list-style-type: none"> 平成24年度学童クラブ土曜日開所試行の検証 中間とりまとめに向けた討議要綱のたたき台
第5回	H25. 5. 13	<ul style="list-style-type: none"> 平成24年度学童クラブ土曜日開所試行の検証 中間とりまとめ骨子案
第6回	H25. 6. 12	<ul style="list-style-type: none"> 平成25年度学童クラブ土曜日開所についてのバージョンアップ案 平成24年度学童クラブ土曜日開所試行の検証 中間とりまとめ素案
第7回	H25. 7. 8	<ul style="list-style-type: none"> 平成24年度学童クラブ土曜日開所試行の検証案 中間とりまとめ案
第8回	H25. 9. 24	<ul style="list-style-type: none"> 武蔵野市子ども・子育て支援に関するアンケート調査（小学生児童保護者用） 青少年問題協議会若者サポート専門部会の設置について
第9回	H25. 11. 5	<ul style="list-style-type: none"> 小学生の放課後施策推進協議会（第2期）中間とりまとめ 平成24年度学童クラブ土曜日開所試行の検証 今後の討議の進め方について 育成のあり方（新しいこども施設のガイドライン）について
第10回	H25. 12. 11	<ul style="list-style-type: none"> 学童クラブにおける食物アレルギーを有する児童に対するおやつ提供によるアレルギー発作の発生について 育成のあり方について 平成26年度運営主体の一体化の試行について
第11回	H26. 1. 22	<ul style="list-style-type: none"> 育成のあり方について
第12回	H26. 2. 17	<ul style="list-style-type: none"> 育成のあり方について
第13回	H26. 3. 6	<ul style="list-style-type: none"> 育成のあり方について 企画運営会議のあり方について 平成26年度運営主体の一本化に向けた試行について

— 武蔵野市小学生の放課後施策推進協議会設置要綱 —

児童青少年課

○地域子ども館事業

小学生児童の放課後対策の充実施策のひとつとして、保護者を含めた地域社会の成員が一体となって子どもを育てる考えに基づき、学校活動時間以外の学校施設等を活用し、地域の子どもたちが自由に集い、自分の考えで遊んだり考えたり、異年齢の子ども同士が交流できる安全な居場所とする。

1 参加者集計（平成14年10月より実施）

（年間延人数：人）

地域子ども館	21年度			22年度			23年度			24年度			25年度		
	教室	校庭	図書	教室	校庭	図書	教室	校庭	図書	教室	校庭	図書	教室	校庭	図書
一 小 あそべえ	10,954	22,846	869	11,800	24,056	1,201	11,162	22,913	651	10,774	23,966	497	8,930	21,804	516
二 小 あそべえ	4,144	26,306	582	5,733	24,207	586	7,013	25,693	569	7,401	24,138	475	9,170	27,345	474
三 小 あそべえ	13,786	327,329	617	13,511	37,589	764	12,228	38,894	765	13,340	46,385	448	13,322	51,245	545
四 小 あそべえ	9,602	25,557	567	11,155	23,528	517	13,514	22,612	922	14,237	24,376	887	11,668	23,612	822
五 小 あそべえ	7,208	19,552	617	6,944	19,409	575	9,773	19,695	562	9,673	23,811	656	9,580	23,097	517
大野田 あそべえ	13,178	28,695	2,160	12,130	23,268	1,561	14,457	22,638	1,985	14,861	23,407	1,703	16,182	22,440	1,826
境南 あそべえ	10,255	25,117	852	10,361	22,449	894	9,638	28,229	800	9,349	28,044	681	9,621	25,341	553
本宿 あそべえ	5,140	6,889	709	3,759	6,224	374	6,873	7,447	756	9,517	9,410	824	9,314	10,248	1,203
千川 あそべえ	7,116	22,850	782	7,644	23,759	668	6,450	20,814	631	5,293	16,664	471	6,266	17,688	686
井之頭 あそべえ	9,707	29,659	882	10,338	27,261	975	10,043	29,771	926	9,801	28,371	945	11,717	28,061	868
関前南 あそべえ	7,830	17,446	1,012	5,853	15,096	762	7,388	16,405	894	7,858	18,239	739	8,239	18,028	843
桜野 あそべえ	9,867	43,547	776	9,797	43,346	959	9,896	43,392	1,117	12,178	51,951	985	12,733	46,158	1,231
計	108,787	300,793	10,425	109,025	290,192	9,836	118,435	298,503	10,578	124,282	318,762	9,311	126,742	315,067	10,084

※平成17年 4月より全小学校にて、教室・校庭・図書室開放事業を本格実施。

3-2-6（決算書194ページ）

○児童館管理運営

1 桜堤児童館年度別利用状況（詳細は『平成25年度桜堤児童館事業報告書』を参照してください）

遊びを通して、子ども達の健全育成を図ることを目的とした施設。乳幼児親子、小学生、中学生、子育てに関心のある大人を対象に、遊び及び交流の場を提供し、友達づくりを応援している。

（人）

年度	総数	利用者内訳				目的別利用内訳		地域別利用内訳		一日平均利用者数
		乳幼児	小学生	中学生	大人	一般利用	行事参加	市内	市外	
21	42,506	15,183	12,538	434	14,351	27,868	14,638	34,941	7,565	144
22	39,493	13,914	11,704	600	13,275	27,188	12,305	33,188	6,305	133
23	38,957	15,215	10,894	579	12,269	28,278	10,679	33,055	5,902	137
24	42,276	17,890	9,908	693	13,785	30,663	11,613	36,867	5,409	143
25	32,141	13,018	7,189	822	11,112	21,661	10,480	28,432	3,709	132

児童青少年課

2 館外活動利用状況

(1) 移動児童館コミュニティわいわい広場

児童館活動に参加しづらい地域の小学生を対象に、コミュニティセンターを利用して、各コミュニティ協議会との共催で実施。

年度	開催数 (回)	参加者 (人)	実施会場 (コミュニティセンター)
25	9	759	関前、緑町、御殿山、西久保、吉祥寺南町、境南、本宿、けやき、吉祥寺西

(2) じどうかん演劇フェスティバル

子どもたちにより演劇作品に触れてもらい、感動体験を味わってもらうことを目的として開催。ミュージカルや舞台劇を親子で楽しんでもらう。

(人)

開催日	内容	会場	参加者	乳幼児	小学生	中学生	大人
H26.1.5	「孫悟空」	武蔵野市民文化会館	合計 987	197	302	6	482

3 工事請負費

130万円以下 5件 507,780円

130万円超 1件 7,103,000円

工事件名	場所	工事概要	金額 (円)	工期
桜堤児童館内装改修工事に伴う機械設備工事	桜堤2丁目1番29号	空調機・2階トイレ衛生設備・2階工作室流し台更新工事	7,103,000	26.1.20~26.3.26

保育課

保育課

【(現)子ども育成課】

- [歳入] 11-1-1 保育所保育料徴収金 (決算書 80 ページ)
- [歳入] 13-1-1 保育所運営費 (国) 負担金 (決算書 84 ページ)
- [歳入] 14-1-1 保育所運営費 (都) 負担金 (決算書 88 ページ)
- [歳入] 14-2-2 児童福祉費補助金 (決算書 90 ページ)
- [歳入] 19-4-1 管外受託児保育所運営費 (決算書 106 ページ)
- [歳入] 19-6-5 雑入 (決算書 108 ページ)

		歳 入				
		保育料徴収金	国庫支出金	都支出金	その他収入	合 計
管内	市立	109,106,490	1,362,600	142,205,828	27,789,539	280,464,457
	民間	264,646,890	225,406,180	320,607,256	—	810,660,326
管外		6,092,000	2,434,535	1,217,268	—	9,743,803
合計		379,845,380	229,203,315	464,030,352	27,789,539	1,100,868,586

※保育料徴収金のうち滞納繰越分は集計せず。
 ※境こども園分は市で徴収していないため、集計せず。

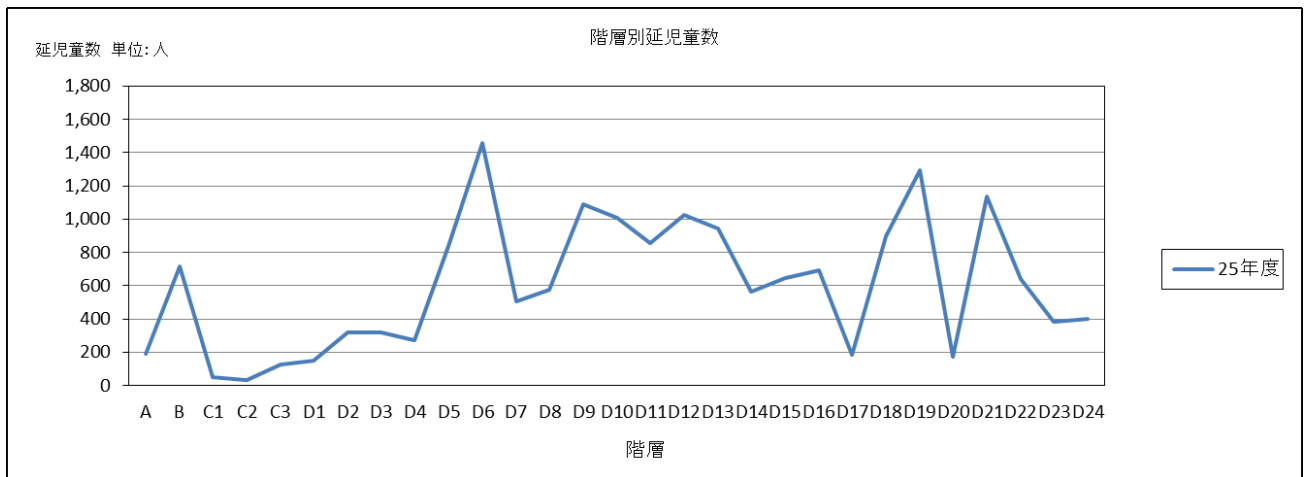
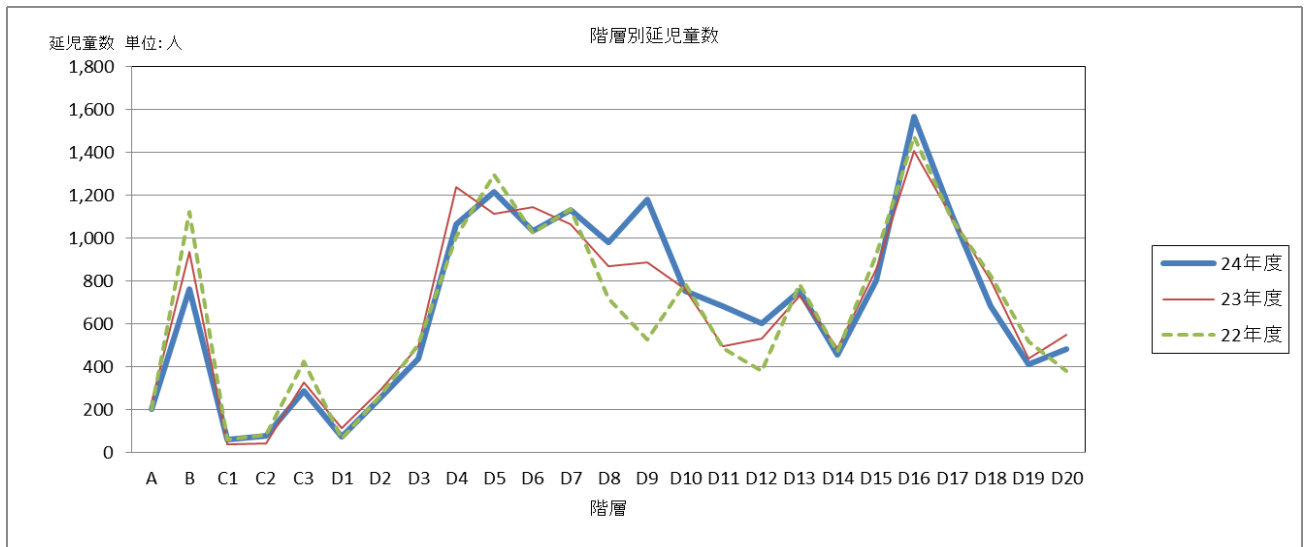

	A	B	C1	C2	C3	D1	D2	D3	D4	D5	D6	D7	D8	D9	D10	D11	D12	D13	D14	D15	D16	D17	D18	D19	D20	D21	D22	D23	D24	計
	(25年度からの階層)	A	B	C1	C2	C3	D1	D2	D3	D4	D5	D6	D7	D8	D9	D10	D11	D12	D13	D14	D15	D16	D17	D18	D19	D20	D21	D22	D23	D24
20年度	170	1,205	121	36	340	174	378	323	993	1,029	882	821	610	656	613	557	600	480	424	936	1,214	989	915	468	475	15,409				
21年度	152	1,113	73	114	296	137	290	433	854	1,233	892	799	714	721	721	538	558	601	497	897	1,314	1,020	881	639	445	15,932				
22年度	203	1,121	60	84	425	65	262	506	1,009	1,298	1,025	1,135	718	528	788	487	379	787	467	925	1,476	1,089	827	520	380	16,564				
23年度	235	936	39	40	327	113	287	496	1,239	1,116	1,144	1,065	869	886	764	494	533	732	487	855	1,410	1,095	801	438	548	16,949				
24年度	201	761	60	79	287	74	250	438	1,065	1,217	1,033	1,131	982	1,182	754	681	601	753	454	804	1,570	1,109	681	409	484	17,060				
25年度	189	718	48	30	124	151	321	318	270	840	1,460	506	576	1,091	1,008	855	1,026	946	562	648	694	184	894	1,293	170	1,134	642	384	398	17,480

保育課

1 保育所入所申込み・入所状況

年 度	申込件数	入所児童数	待機児童数	入所率(%)
22	1,544	1,382	81	89.5
23	1,620	1,413	104	87.2
24	1,713	1,421	120	82.9
25	1,803	1,449	181	80.4
26	2,043	1,563	208	76.5

※管外委託分を含む。

※申込件数・待機児童数に管外受託申込分は含んでいない。

※申込件数は各年度の4月1日入所の選考対象となる申込件数であり、前年度からの継続申請分を含む。

※入所児童数は、各年度4月1日入所の児童数である。

※待機児童数については、平成14年1月31日付厚生労働省雇用均等・児童家庭局保育課長通知「雇児保発第013100号」に示された新定義による数値となっている。（例：「地方公共団体における単独保育施策（いわゆる保育室・保育ママ等）で保育されている児童は待機児童数に含めない。」）

※入所率とは、入所児童数を申込件数で除した値を百分率で表したものの。

2 定員の弾力化

施設名	平成25年度 入園児童延月数						合 計
	0歳児	1歳児	2歳児	3歳児	4歳児	5歳児	
千川	—	12	—	34	36	—	82
南	—	71	—	8	9	—	88
桜堤	12	—	12	35	48	24	131
境	12	12	12	33	24	13	106
東	—	12	—	15	—	—	27
境南	—	24	24	44	23	24	139
北町	—	—	—	—	—	—	—
境南第2	—	—	11	11	—	—	22
吉祥寺	—	12	12	21	24	—	69
武蔵野赤十字	—	—	—	—	—	—	—
西久保	—	—	—	24	17	—	41
精華	—	10	—	—	—	—	10
ふじの実	—	—	24	1	3	—	28
ありんこ	—	—	9	—	—	—	9
精華第二	12	—	—	—	—	—	12
境こども園	—	—	—	—	—	—	—
合 計	36	153	104	226	184	61	764

3-2-1 (決算書 184 ページ)

○認可外保育施設助成事業

1 認証保育所

施設名	管内・管外	年間延児童数	運営費(円)	開設準備経費	
武蔵野プチ・クレイシュ	管内	420	34,222,680	/	
風の子保育室		306	32,245,540		
すみれ保育室		266	27,226,890		
ポピンズナーサリースクール武蔵野		420	32,086,360		
かっぱの家保育所		278	24,108,920		
マミーナ武蔵野		318	29,459,190		
ポピンズナーサリースクール吉祥寺		248	23,985,850		
武蔵境すみれ保育園		303	31,294,520		
ポピンズナーサリースクール武蔵野タワーズ		403	33,400,440		
グローバルキッズコトニア吉祥寺園		205	20,548,850		
グローバルキッズ武蔵境園		—	—		30,000,000

保育課

三鷹プチ・クレイシュ	(三鷹市)	管 外	133	11,818,160			
あきやま保育室	(三鷹市)		96	9,645,840			
ビーフェアこども愛々保育園三鷹	(三鷹市)		107	10,771,400			
みたか中央通り保育室	(三鷹市)		5	452,650			
アイム (a i m) 保育園	(三鷹市)		97	9,256,290			
保育園トキ	(三鷹市)		43	2,605,420			
保育園トキ三鷹駅前園	(三鷹市)		147	15,047,700			
エンゼル保育園三鷹駅前	(三鷹市)		116	12,029,960			
エトワール保育園三鷹駅前	(三鷹市)		209	20,708,180			
ポピンズナーサリースクール三鷹	(三鷹市)		56	4,704,930			
三鷹すみれ保育園	(三鷹市)		159	16,115,190			
マミーナ三鷹	(三鷹市)		32	2,599,960			
駅前コスモ保育園	(小金井市)		106	8,997,550			
小金井北プチ・クレイシュ	(小金井市)		10	609,600			
第二コスモ保育園	(小金井市)		166	13,991,760			
回帰船保育所	(小金井市)		12	683,520			
東京学芸大 学芸の森保育園	(小金井市)		4	362,120			
小田急ムックたんぼ園	(狛江市)		24	1,745,880			
ビーフェア田無保育園	(西東京市)		12	1,565,640			
西東京雲母保育園	(西東京市)		3	271,590			
ゆい保育園	(西東京市)		13	1,626,540			
共同保育所にんじん	(西東京市)		24	1,817,160			
ドリームキッズ東伏見保育園	(西東京市)		4	362,120			
りんごっこ駅前保育園	(東村山市)		12	1,085,760			
ソラスト東村山	(東村山市)		12	1,085,760			
ぼけっとランド国領	(調布市)		2	260,840			
アスク西国分寺園	(国分寺市)		25	2,714,750			
ポピンズナーサリースクール立川	(立川市)		17	2,017,790			
さくらっこ保育園	(国立市)		6	542,580			
ゆらりんMOMOの家	(杉並区)		12	1,085,760			
小学館アカデミーにしおぎ駅前保育園	(杉並区)		16	1,417,760			
マリア保育園	(杉並区)		9	1,174,380			
ソラスト武蔵関	(練馬区)		24	2,171,520			
幼保園ベビーサロン南台	(中野区)		12	1,565,640			
グローバルキッズ中野新橋園	(中野区)		12	1,085,760			
エデュケアセンター・ひがしなかの	(中野区)		2	181,060			
ほっぺるランド新大久保	(新宿区)		3	117,030			
北新宿雲母保育園	(新宿区)		12	1,565,640			
ぼけっとランド信濃町	(新宿区)		10	904,900			
小田急ムック成城園	(世田谷区)		2	181,060			
合 計				4,933		455,526,390	30,000,000

—武蔵野市認証保育所運営費等補助要綱—

2 家庭福祉員

保育士等の資格を持つ者の居宅等で、3歳未満の児童を保育する事業

家庭福祉員	年間延児童数(人)	運営費(円)
8か所	370	37,992,000

—武蔵野市家庭福祉員(保育ママ)制度運営要綱—

保育課

3 グループ保育事業

保育士等の資格を持つ者が中心となり共同住宅の一室等において保育に欠ける児童に保育を行う事業

施設名	年間延児童数(人)	金額(円)
とことこ保育室にことこ	187	11,607,450
ひまわり保育室みどり	121	9,196,100
ひまわり保育室さくら	120	9,672,300
どんぐり保育室	135	9,620,250
ひまわり保育室まあーる	74	8,005,680
とことこ保育室みいとこ	5	726,500
合 計	642	48,828,280

—武蔵野市グループ保育事業運営要綱—
—武蔵野市緊急待機児対策グループ保育事業実施要綱—

4 病児及び病後児保育事業

保育所等に入所中の児童が病気回復期などで集団生活が困難な場合にお預かりする事業

施設名	利用児童延人数(人)	委託料(円)
病後児保育室ラポール	245	8,240,000
病児・病後児保育室プチあんず	597	7,400,000
合 計	842	15,640,000

—武蔵野市病児及び病後児保育事業運営要綱—

5 認可外保育施設援助経費補助金

認可外保育施設の整備等に対する補助

区分	施設名等	金額(円)	備 考
認証保育所	かっぱの家保育所	3,840,000	・施設家賃補助 保育室から移行した認証保育所については月額家賃の半額を限度 それ以外の認証保育所については、市の基準に該当する施設を対象に、月額家賃を当該面積で除し、1平方メートルあたり1,500円を限度 (平成20年度から実施)
	すみれ保育室	3,180,000	
	風の子保育室	2,820,000	
	武蔵野プチ・クレイシュ	3,000,000	
	マミーナ武蔵野	3,408,000	
	ポピンズナーサリースクール吉祥寺	2,888,000	
	ポピンズナーサリースクール武蔵野タワーズ	3,228,000	
	小 計	22,364,000	
家庭福祉員	修繕・備品購入経費	9か所	・施設の修繕及び備品購入等に要する経費の補助 1家庭福祉員当たり 50,000円(年間限度額) ・施設で児童の保育を開始するのに必要な経費の補助 1家庭福祉員当たり 100,000円
	新規開設経費	1か所	
	小 計	550,000	
合 計		22,914,000	

—武蔵野市認可外保育施設援助経費補助金交付要綱—

6 認可外保育施設入所児童保育助成金

市内外の認可外保育施設(家庭福祉員・グループ保育室を含む)を利用している保護者に対し保育助成金を交付し、保育料の負担軽減を図る。

※平成25年度から対象児童の属する世帯の認可保育料階層区分に応じて、助成金に上限額あり。助成金の上限額は、下表【基準階層】のとおり。

区分		階層別延人数(人)				延人数計(人)	延月数(月)	金額(円)
		A~C	D1~D15	D16~D19	D20~D24			
管内	保育室	19	89	19	0	127	441	8,748,461
	認証保育所	38	304	177	116	635	2,467	39,670,000
	家庭福祉員	9	53	14	1	77	296	5,780,000
管外	保育室	—	—	—	—	—	—	—
	認証保育所	28	235	90	39	392	1,432	24,891,000
合 計		94	681	300	156	1,231	4,636	79,089,461

保育課

【基準階層】

市基準階層	A・B・C 1～C 3	D 1～D15	D16～D19	D20～D24
所得税額など	所得税額0円 市町村民税非課税	所得税額35万未満	所得税額35万以上～ 70万未満	所得税額70万以上
0～3歳児未満	30,000円	20,000円	10,000円	—
3歳児～5歳児	30,000円	20,000円	10,000円	10,000円
第2子加算	5,000円	5,000円	5,000円	5,000円
第3子加算	10,000円	10,000円	10,000円	10,000円

— 武蔵野市認可外保育施設入所児童保育助成金交付要綱 —

○緊急一時保育事業

保護者が保育にあたれない緊急時に一時保育を実施する事業

施設名	年間実児童数(人)	年間延児童数(人)	委託額(円)
すみれ保育室	5	58	538,000
グループ保育室にことこ	7	207	687,000
境保育園	2	7	
合計	14	272	1,225,000

— 武蔵野市緊急一時保育事業実施要綱 —

○こどもテンミリオンハウス事業

地域の人材・建物を有効活用し、地域の実情に応じた児童福祉に関する事業

運営実績			運営費補助金(円)
開設日数(日)			294
延利用者数・組数	ひまわり事業 (一時保育、 人)	日中	2,078
		早朝・夜間	521
		宿泊	13
		計	2,612
	はあと事業(相談事業、人)	—	
	あひる事業(ひろば事業、組)	1,740	
新規登録者数	保護者(人)	187	9,930,400
	子ども(人)	223	

— 武蔵野市テンミリオンハウス事業実施要綱 —

○登園許可証明発行

認可外保育施設入所児童の伝染性疾患に対する登園許可証明書の発行を武蔵野市医師会に委託する事業

施設名	年間延件数	施設名	年間延件数
すみれ保育室	53	境こども園	6
風の子保育室	10	ホピンスナースクール武蔵野クラス	9
かっぱの家保育所	10	グローバルギッズ コトエ吉祥寺園	6
武蔵野プチ・クレージュ	21	家庭福祉員 福田睦子	1
ホピンスナースクール武蔵野	7	にことこ	4
マミナ武蔵野	9	ひまわり保育室みどり	9
ホピンスナースクール吉祥寺	3	どんぐり保育室	9
武蔵境すみれ	5	ひまわり保育室 まあーる	4
家庭福祉員 武内美智子	1	ひまわり保育室 さくら	6
家庭福祉員 鈴木かずみ	1	合計	174

※記載のない認証保育所、家庭福祉員については、該当実績なし。

保育課

3-2-2 (決算書 188 ページ)

○保育所運営委託事業

市内民間保育園及び管外保育園に入所委託する事業

施設名	年間延児童数(人)	延長保育延児童数(人)	金額(円)			
			国基準	都基準	市加算	合計
武蔵野赤十字	2,043	744	138,476,830	—	113,473,775	251,950,605
西久保	1,361	780	102,972,580	1,869,448	92,492,652	197,334,680
精華	415	72	65,591,470	—	56,630,540	122,222,010
ふじの実	1,182	300	88,934,770	368,880	73,497,190	162,800,840
ありんこ	269	156	43,417,260	—	32,538,860	75,956,120
精華第二	1,131	456	75,103,380	312,165	68,648,290	144,063,835
千川	1,216	156	85,887,950	—	69,920,760	155,808,710
北町	1,394	372	109,644,110	—	80,755,170	190,399,280
桜堤	1,282	228	89,747,770	1,308,645	68,824,905	159,881,320
東	859	276	64,424,140	—	51,144,455	115,568,595
境南第2	982	204	75,338,180	874,062	59,678,408	135,890,650
境こども園	176	72	12,221,160	—	14,684,725	26,905,885
管外	299		22,583,730	—	3,682,750	26,266,480
合計	12,609	3,816	974,343,330	4,733,200	785,972,480	1,765,049,010

—武蔵野市民間保育所運営費支弁要綱—
 —武蔵野市民間保育所延長保育補助金交付要綱—
 —武蔵野市民間保育所産休等代替職員費助成要綱—
 —武蔵野市民間保育所一時保育事業補助金交付要綱—

○登園許可証明発行

民間保育園入所児童の伝染性疾患に対する登園許可証明書の発行を武蔵野市医師会に委託する事業

施設名	年間延件数	施設名	年間延件数
武蔵野赤十字	121	東	21
西久保	72	境南第2	39
精華	27	千川	37
ふじの実	66	北町	46
ありんこ	4	桜堤	55
精華第二	86	合計	574

○障害児保育

心身に障害のある児童を、民間認可保育所11園で預かる事業(25年度より桜堤・東・境南第2は民営化)

年齢	年間実入所人数(人)				
	21	22	23	24	25
1歳児	—	—	—	1	2
2歳児	3	1	1	1	3
3歳児	4	3	3	1	1
4歳児	2	4	3	3	2
5歳児	3	2	5	3	5
合計	12	10	12	9	13

保育課

○認定こども園事業

短時間保育と長時間保育を同一施設内で行う事業(境こども園はH25年12月より開園)

施設名	境こども園
運営費補助金(短時間保育)	3,324,970円
運営費補助金(長時間保育)	18,251,204円
新設整備事業補助金	85,215,798円
その他補助金	90,532,274円(※)
合計	197,324,246円

※境こども園代替事業補助金

(境こども園は、平成24年11月末に建築工事請負業者が倒産したため、工事の大幅な遅れが発生した。そのため、新園舎が完成するまでの間、市民会館及び桜堤児童館の一部を借り、認可外保育施設として保育を実施した。)

3-2-4 (決算書 192 ページ)

○市立保育園運営事業

1 入所状況

施設名	年間延児童数	市内延児童数	管外受託延児童数	延長保育延児童数
南	1,192	1,182	10	320
境	1,330	1,272	58	315
境南	1,363	1,307	56	272
吉祥寺	1,293	1,282	11	255
合計	5,178	5,043	135	1,162

— 武蔵野市保育の実施に関する条例 —
— 武蔵野市立保育園延長保育事業実施要綱 —

2 障害児保育

心身に障害のある児童を、市立認可保育所4園で預かる事業(25年度より桜堤・東・境南第2は民営化)

年齢	年間実入所人数(人)				
	21年度	22年度	23年度	24年度	25年度
0歳児	—	—	—	1	—
1歳児	—	—	3	—	1
2歳児	1	—	—	3	1
3歳児	2	4	2	1	3
4歳児	3	3	4	2	2
5歳児	7	4	3	4	2
合計	13	11	12	11	9

— 武蔵野市障害児保育実施要綱 —

3 一時保育事業

さまざまな理由で保護者が保育ができない場合に一時的に児童を預かる事業

施設名	年間延利用人数(人)				
	21年度	22年度	23年度	24年度	25年度
桜堤	558	868	486	593	783
境南第2	481	503	701	822	833
南	943	928	979	1,076	1,071
西久保	916	1,037	1,054	975	941
精華第二	—	174	330	271	307
合計	2,898	3,510	3,550	3,737	3,935

※桜堤・境南第2はH16.6から、南はH19.5から試行実施、西久保はH16.10から、精華第二はH22.10から実施(補助事業)

— 武蔵野市一時保育事業(試行)実施要綱 —

保育課

4 年末保育事業

認可保育所に在籍する児童で、年末（12月29日、30日で日曜日をのぞく）に特に保育を必要とする児童を預かる事業

施設名	延利用人数(人)				
	21年度	22年度	23年度	24年度	25年度
境	25	25	17	—	—
吉祥寺	31	30	19	4	13
合計	56	55	36	4	13

—武蔵野市年末保育事業実施要綱—

5 子育て支援事業

地域の親子が集える場を設け、保育園の持つ専門性を発揮させて、子育てを支援する事業
あかちゃんのひろば、プレママのひろばは全園実施。その他芋掘り、豆まき、プール開放等。

施設名	開催回数	延参加者数		施設名	開催日程	延参加者数	
		大人	子ども			大人	子ども
千川	27	117	117	千川	毎日	39	39
南	32	163	152	南	週1回	21	21
桜堤	18	153	146	桜堤	週1回	194	145
境	17	202	212	境	週1回	155	313
東	24	148	146	東	毎日	40	52
境南	39	302	302	境南	毎日	88	122
北町	18	236	237	北町	—	—	—
境南第2	30	132	140	境南第2	毎日	10	9
吉祥寺	28	188	205	吉祥寺	週1回	80	103
合計	233	1641	1657	合計		627	804

園庭解放

○登園許可証明発行

市立保育園入所児童の伝染性疾患に対する登園許可証明書の発行を武蔵野市医師会に委託する事業

施設名	年間延件数
南	32
境	39
境南	62
吉祥寺	70
合計	203