市勢の概要

1 沿革

年月日	事項
明治22年４月１日	武蔵野村成立
昭和３年11月10日	武蔵野町制施行
昭和22年11月３日	武蔵野市制施行

2 位置と面積

位置	面積
都心から約20㎞、東経139度34分10秒、北緯35度42分53秒	10.98k㎡

※面積は平成26年10月1日から、10.98k㎡に変更。

3　世帯と人口

区分	世帯数	住民基本台帳登録人口			人口密度 １k㎡当り	１世帯 当り人員
		男	女	計		
平成26年３月31日現在	73,665	68,052	73,532	141,584	13,195	1.92人
平成27年３月31日現在	74,500	68,670	74,229	142,899	13,014	1.92人

※平成24年7月9日住民基本台帳法改正により、平成25年から外国人住民を含む。

4 公共施設

施設名	所在地	電話
市役所	武蔵野市緑町２丁目２番28号	(51)5131
吉祥寺市政センター	武蔵野市吉祥寺本町１丁目10番７号　武蔵野商工会館２階	(22)1821
武蔵境市政センター	武蔵野市境２丁目10番27号	(53)2200
中央市政センター	武蔵野市中町１丁目２番８号	(56)3800
境南コミュニティセンター	武蔵野市境南町３丁目22番９号	(32)8565
西久保コミュニティセンター	武蔵野市西久保１丁目23番７号	(54)8990
吉祥寺東コミュニティセンター	武蔵野市吉祥寺東町１丁目12番６号	(21)4141
中央コミュニティセンター中町集会所	武蔵野市中町１丁目28番５号	(53)2251
中央コミュニティセンター	武蔵野市中町３丁目５番17号	(53)3934
吉祥寺北コミュニティセンター	武蔵野市吉祥寺北町１丁目22番10号	(22)7006
本町コミュニティセンター	武蔵野市吉祥寺本町１丁目22番２号	(22)7002
八幡町コミュニティセンター	武蔵野市八幡町３丁目３番16号	(54)0169
関前コミュニティセンター	武蔵野市関前２丁目26番10号	(51)0206
関前コミュニティセンター分館	武蔵野市関前３丁目16番６号	(51)0206
御殿山コミュニティセンター	武蔵野市御殿山１丁目５番11号	(48)9309
桜堤コミュニティセンター	武蔵野市桜堤３丁目３番11号	(53)5311
吉祥寺南町コミュニティセンター	武蔵野市吉祥寺南町３丁目13番１号	(43)6372
緑町コミュニティセンター	武蔵野市緑町３丁目１番17号	(53)6954
西部コミュニティセンター	武蔵野市境５丁目６番20号	(56)2888
吉祥寺西コミュニティセンター	武蔵野市吉祥寺本町３丁目20番17号	(55)3297
吉祥寺西コミュニティセンター分館	武蔵野市吉祥寺本町４丁目10番７号	(55)3297
けやきコミュニティセンター	武蔵野市吉祥寺北町５丁目６番19号	(54)8719
本宿コミュニティセンター	武蔵野市吉祥寺東町３丁目25番２号	(22)0763
武蔵野中央公園北ホール	武蔵野市八幡町２丁目５番３号	(56)0055
武蔵野市立武蔵野公会堂	武蔵野市吉祥寺南町１丁目６番22号	(46)5121
武蔵野市立武蔵野市民文化会館	武蔵野市中町３丁目９番11号	(54)8822
武蔵野市立武蔵野芸能劇場	武蔵野市中町１丁目15番10号	(55)3500
武蔵野市立武蔵野スイングホール	武蔵野市境２丁目14番１号	(54)1313
武蔵野市立吉祥寺美術館	武蔵野市吉祥寺本町１丁目８番16号 Ｆ・Ｆビル７階	(22)0385
武蔵野市立松露庵	武蔵野市桜堤１丁目４番22号	(36)8350

市勢の概要

施設名	所在地	電話
武蔵野市立吉祥寺シアター	武蔵野市吉祥寺本町１丁目33番22号	(22)0911
武蔵野市立かたらいの道市民スペース	武蔵野市中町1丁目11番16号	(50)0082
武蔵野市立自然の村	長野県南佐久郡川上村大字川端下547番１	0267(99)2400
武蔵野市立南保育園	武蔵野市吉祥寺南町３丁目６番15号	(48)1501
武蔵野市立境保育園	武蔵野市境４丁目11番３号	(53)1783
武蔵野市立境南保育園	武蔵野市境南町５丁目１番１号	(32)2443
武蔵野市立吉祥寺保育園	武蔵野市吉祥寺北町５丁目11番51号	(51)5206
武蔵野市立０１２３吉祥寺	武蔵野市吉祥寺東町２丁目29番12号	(20)3210
武蔵野市立０１２３はらっぱ	武蔵野市八幡町１丁目３番24号	(56)3210
すくすく泉	武蔵野市吉祥寺本町３丁目27番17号	(77)0213
武蔵野市立みどりのこども館	武蔵野市緑町2-6-8武蔵野緑町二丁目第三アパート１階	(54)5162
五小こどもクラブ	武蔵野市関前３丁目２番20号 第五小学校校舎内	(53)3740
三小こどもクラブ	武蔵野市吉祥寺南町２丁目35番６号及び武蔵野市吉祥寺南町２丁目35番９号　第三小学校隣接	(45)5323
桜野こどもクラブ	武蔵野市桜堤１丁目８番19号及び桜堤１丁目８番21号　桜野小学校校舎内	(53)3404
大野田こどもクラブ	武蔵野市吉祥寺北町４丁目11番37号　大野田小学校校庭内	(54)1900
境南こどもクラブ	武蔵野市境南町２丁目27番18号 境南小学校校庭内	(31)4588
一小こどもクラブ	武蔵野市吉祥寺本町４丁目17番16号　第一小学校校庭内	(21)3225
千川こどもクラブ	武蔵野市八幡町３丁目５番25号　千川小学校校庭内	(53)2248
二小こどもクラブ	武蔵野市境４丁目２番15号　第二小学校校舎内	(51)5815
四小こどもクラブ	武蔵野市吉祥寺北町２丁目４番５号　第四小学校校舎内	(22)4398
本宿こどもクラブ	武蔵野市吉祥寺東町４丁目１番９号　本宿小学校校舎内	(21)6555
井之頭こどもクラブ	武蔵野市吉祥寺本町３丁目27番19号 井之頭小学校校舎内	(54)9333
関前南こどもクラブ	武蔵野市関前３丁目37番24号　関前南小学校隣接	(53)4551
武蔵野市立桜堤児童館	武蔵野市桜堤２丁目１番29号	(53)2206
武蔵野市くぬぎ園	武蔵野市桜堤１丁目９番７号	(53)8188
武蔵野市桜堤ケアハウス	武蔵野市桜堤１丁目９番９号	(36)5122
武蔵野市立高齢者総合センター	武蔵野市緑町２丁目４番１号	(51)1975
武蔵野市立北町高齢者センター	武蔵野市吉祥寺北町４丁目１番16号	(54)5300
グランドハイツ（福祉型住宅）	武蔵野市吉祥寺北町５丁目４番６号	－
武蔵野清岳苑（福祉型住宅）	武蔵野市西久保２丁目30番４号	－
シティハウス吉祥寺（福祉型住宅）	武蔵野市吉祥寺本町１丁目37番２号	－
クレベール（福祉型住宅）	武蔵野市関前２丁目７番１号	－
ルミエール（福祉型住宅）	武蔵野市関前４丁目15番５号	－
シュロス武蔵野（福祉型住宅）	武蔵野市関前４丁目17番３号	－
エルベセッタ田家（福祉型住宅）	武蔵野市境１丁目４番８号	－
武蔵野三宝苑（福祉型住宅）	武蔵野市吉祥寺本町４丁目14番14号	－
アーバン武蔵野（福祉型住宅）	武蔵野市境南町２丁目８番６号	－
武蔵野市障害者福祉センター	武蔵野市八幡町４丁目28番13号	(55)3825
緑町市民農園	武蔵野市緑町１丁目６番	－
関前第２市民農園	武蔵野市関前２丁目11番、武蔵野市関前３丁目18番	－
御殿山市民農園	武蔵野市御殿山２丁目11番	－
北町市民農園	武蔵野市吉祥寺北町３丁目15番	－
南町市民農園	武蔵野市吉祥寺南町４丁目18番	－
関前ふれあい市民農園	武蔵野市関前３丁目17番	－
関前第３市民農園	武蔵野市関前３丁目26番	－
御殿山第２市民農園	武蔵野市御殿山２丁目12番	－
境南市民農園	武蔵野市境南町４丁目６番	－
武蔵野市立武蔵野商工会館	武蔵野市吉祥寺本町１丁目10番７号	－
武蔵野市消費生活センター	武蔵野市吉祥寺本町１丁目10番７号 武蔵野商工会館３階	(21)2972
武蔵野市立保健センター	武蔵野市吉祥寺北町４丁目８番10号	(51)0700

市勢の概要

施設名	所在地	電話
武蔵野市吉祥寺自転車駐車場	武蔵野市吉祥寺南町２丁目10番	(20)0915
武蔵野市武蔵境駅北口暫定自転車駐車場	武蔵野市境１丁目２番22号	(36)1206
武蔵野市立公園	都市公園112 都市公園以外65	－
関前住宅（市営住宅）	武蔵野市関前３丁目16番５号	－
北町第１住宅（市営住宅）	武蔵野市吉祥寺北町５丁目４番８号	－
北町第２住宅（市営住宅）	武蔵野市吉祥寺北町５丁目６番14号	－
桜堤住宅（市営住宅）	武蔵野市桜堤２丁目８番31号	－
武蔵野市立第一小学校	武蔵野市吉祥寺本町４丁目17番16号	(22)1421
武蔵野市立第二小学校	武蔵野市境４丁目２番15号	(51)4478
武蔵野市立第三小学校	武蔵野市吉祥寺南町２丁目35番９号	(43)2322
武蔵野市立第四小学校	武蔵野市吉祥寺北町２丁目４番５号	(22)1423
武蔵野市立第五小学校	武蔵野市関前３丁目２番20号	(51)2196
武蔵野市立大野田小学校	武蔵野市吉祥寺北町４丁目11番37号	(51)0511
武蔵野市立境南小学校	武蔵野市境南町２丁目27番27号	(32)3401
武蔵野市立本宿小学校	武蔵野市吉祥寺東町４丁目１番９号	(22)4723
武蔵野市立千川小学校	武蔵野市八幡町３丁目５番25号	(51)3695
武蔵野市立井之頭小学校	武蔵野市吉祥寺本町３丁目27番19号	(51)7188
武蔵野市立関前南小学校	武蔵野市関前３丁目37番26号	(53)7655
武蔵野市立桜野小学校	武蔵野市桜堤１丁目８番19号	(53)5125
武蔵野市立第一中学校	武蔵野市中町３丁目９番５号	(51)8041
武蔵野市立第二中学校	武蔵野市桜堤１丁目７番31号	(52)2148
武蔵野市立第三中学校	武蔵野市吉祥寺東町１丁目23番８号	(22)1426
武蔵野市立第四中学校	武蔵野市吉祥寺北町５丁目11番41号	(51)7675
武蔵野市立第五中学校	武蔵野市関前２丁目10番20号	(52)0421
武蔵野市立第六中学校	武蔵野市境３丁目20番10号	(53)6311
武蔵野市立武蔵野市民会館	武蔵野市境２丁目３番７号	(51)9144
武蔵野市立武蔵野総合体育館	武蔵野市吉祥寺北町５丁目11番20号	(56)2200
武蔵野市立武蔵野陸上競技場	武蔵野市吉祥寺北町５丁目11番20号	(56)2200
武蔵野市立武蔵野軟式野球場	武蔵野市緑町３丁目１番34号	－
武蔵野市立武蔵野庭球場	武蔵野市緑町３丁目１番34号	－
武蔵野市立緑町スポーツ広場	武蔵野市緑町２丁目２番29号	－
武蔵野市立武蔵野プール	武蔵野市吉祥寺北町５丁目11番33号	－
武蔵野市立武蔵野温水プール	武蔵野市吉祥寺北町５丁目11番33号	－
武蔵野市立中央図書館	武蔵野市吉祥寺北町４丁目８番３号	(51)5145
武蔵野市立吉祥寺図書館	武蔵野市吉祥寺本町１丁目21番13号	(20)1011
武蔵野市立ひと・まち・情報 創造館 武蔵野プレイス	武蔵野市境南町２丁目３番18号	(30)1905
武蔵野市立武蔵野ふるさと歴史館	武蔵野市境５丁目１５番５号	(53)1811

※平成27年３月31日現在、設置規程のある施設のみ掲載

武蔵野市機構図

平成27年３月31日現在

- 市長
  - 副市長（五十嵐）
    - 総合政策部
      - 参事
      - 企画調整課 ― 企画調整主査
      - 秘書広報課 ― 秘書広報主査
        - 広報担当課長
    - 総務部
      - 副参事
        - 検査担当課長
      - 総務課
        - 総務係
        - 検査係
      - 自治法務課 ― 自治法務主査
      - 人事課
        - 副参事（人事制度担当）
        - 副参事（労務・安全衛生担当）
        - 人事係
        - 給与厚生係
      - 情報管理課 ― 情報管理主査
  - 副市長（堀井）
    - 財務部
      - 税務担当部長
      - 財政課 ― 財政主査
      - 管財課
        - 管財係
        - 契約係
      - 施設課 ― 施設主査
      - 市民税課
        - 管理係
        - 市民税係
      - 資産税課
        - 資産税係
        - 家屋係
        - 土地係
      - 納税課
        - 管理係
        - 納税係
    - 市民部
      - 市民活動担当部長
      - 生活経済課
        - 産業振興係
        - 農政係
        - 消費生活係
      - 市民活動推進課
        - 男女共同参画担当課長
        - 市民相談担当課長
        - コミュニティ推進係
        - 市民相談係
      - 交流事業課 ― 交流事業主査
      - 保険課
        - 国保年金係
        - 後期高齢者医療係
        - 収納係
      - 市民課
        - 市民係
        - 戸籍係
      - 市政センター
        - 吉祥寺市政センター
        - 武蔵境市政センター
        - 中央市政センター
    - 防災安全部
      - 安全対策課 ― 安全対策係
      - 防災課 ― 消防防災係
    - 環境部
      - 環境政策課
        - 計画係
        - 保全係
      - ごみ総合対策課
        - 副参事（業務調整担当）
        - 計画係
        - 減量指導係
        - 業務係
      - クリーンセンター ― 管理主査
        - 新クリーンセンター建設担当課長
      - 下水道課
        - 副参事（整備推進担当）
        - 管理係
        - 施設整備係
      - 緑のまち推進課
        - 緑化係
        - 公園係
    - 健康福祉部
      - 地域支援課 ― 地域支援主査
        - 臨時給付金担当課長
      - 生活福祉課
        - 管理係
        - 生活福祉係
      - 高齢者支援課
        - 相談支援担当課長
        - 管理係
        - 相談支援係
        - 介護保険係
        - 介護認定係
      - 障害者福祉課
        - 管理係
        - 基幹相談支援センター
        - 障害者福祉センター
      - 健康課 ― 健康主査

- 子ども家庭部
  - 子ども政策課
    - 子ども政策主査
  - 子ども育成課
    - 保育幼稚園係
    - 保育園（４園）
  - 子ども家庭支援センター
    - 手当医療係
    - 子ども家庭支援係
  - 児童青少年課
    - 児童青少年係
    - 児童館
- 都市整備部
  - 参事（まちづくり調整担当）
  - まちづくり推進課
    - まちづくり推進主査
  - 吉祥寺まちづくり事務所
    - まちづくり主査
  - 武蔵境開発事務所
    - 開発主査
  - 交通対策課
    - 交通企画係
    - 自転車対策係
  - 住宅対策課
    - 住宅主査
  - 建築指導課
    - 建築確認担当課長
    - 管理係
    - 監察係
    - 審査係
    - 構造設備係
  - 道路課
    - 整備調整担当課長
    - 道路管理係
    - 調整係
    - 整備係
    - 道路台帳係
  - 用地課
    - 副参事（渉外担当）
    - 用地主査
- 会計管理者
  - 会計課
    - 出納係
    - 審査係
- 水道部
  - 総務課
    - 総務主査
  - 工務課
    - 工務係
    - 給水係
    - 浄水場係

教育委員会
- 教育長
  - 教育部
    - 教育企画課
      - 教育企画係
      - 財務係
    - 指導課
      - 指導主査
    - 統括指導主事
    - 教育支援課
      - 学務係
      - 特別支援教育係
    - 生涯学習スポーツ課
      - 武蔵野ふるさと歴史館担当課長
      - 副参事
      - 生涯学習係
      - スポーツ振興係
      - 市民会館
      - 武蔵野ふるさと歴史館係
    - 図書館
      - 管理係
      - 中央図書館
      - 吉祥寺図書館
  - 小学校（12校）
  - 中学校（６校）

選挙管理委員会
- 選挙管理委員会事務局
  - 選挙管理主査

監査委員
- 監査委員事務局
  - 監査主査

農業委員会
- 農業委員会事務局

公平委員会

固定資産評価審査委員会

議会
- 議会事務局
  - 次長
    - 庶務係
    - 議事係

平成２６年度
平成２５年度 一般会計歳入歳出決算額内訳

(1) 平成26年度

人口　142,899 人
世帯　74,500 世帯（平成27.3.31現在）

（単位 千円）

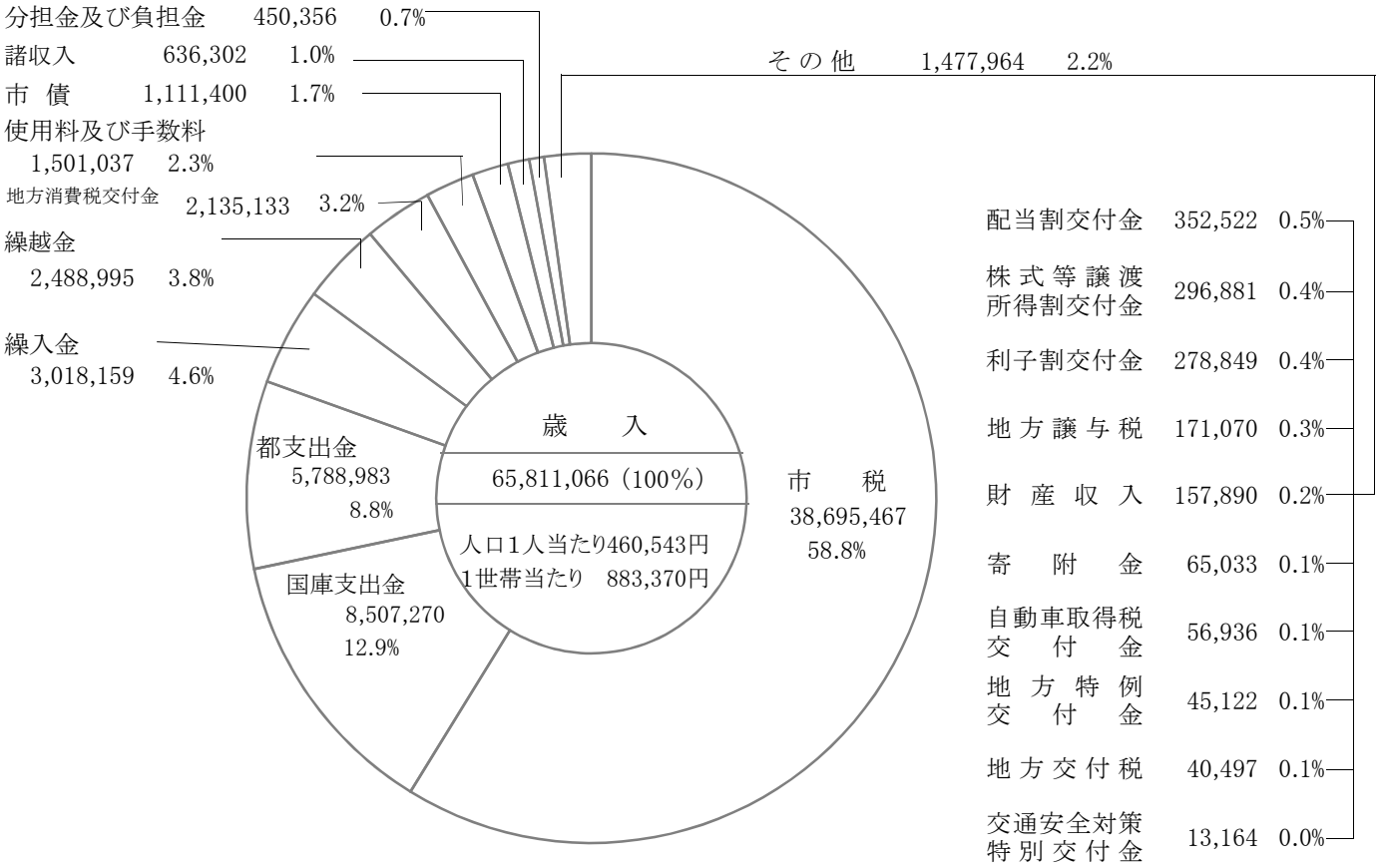

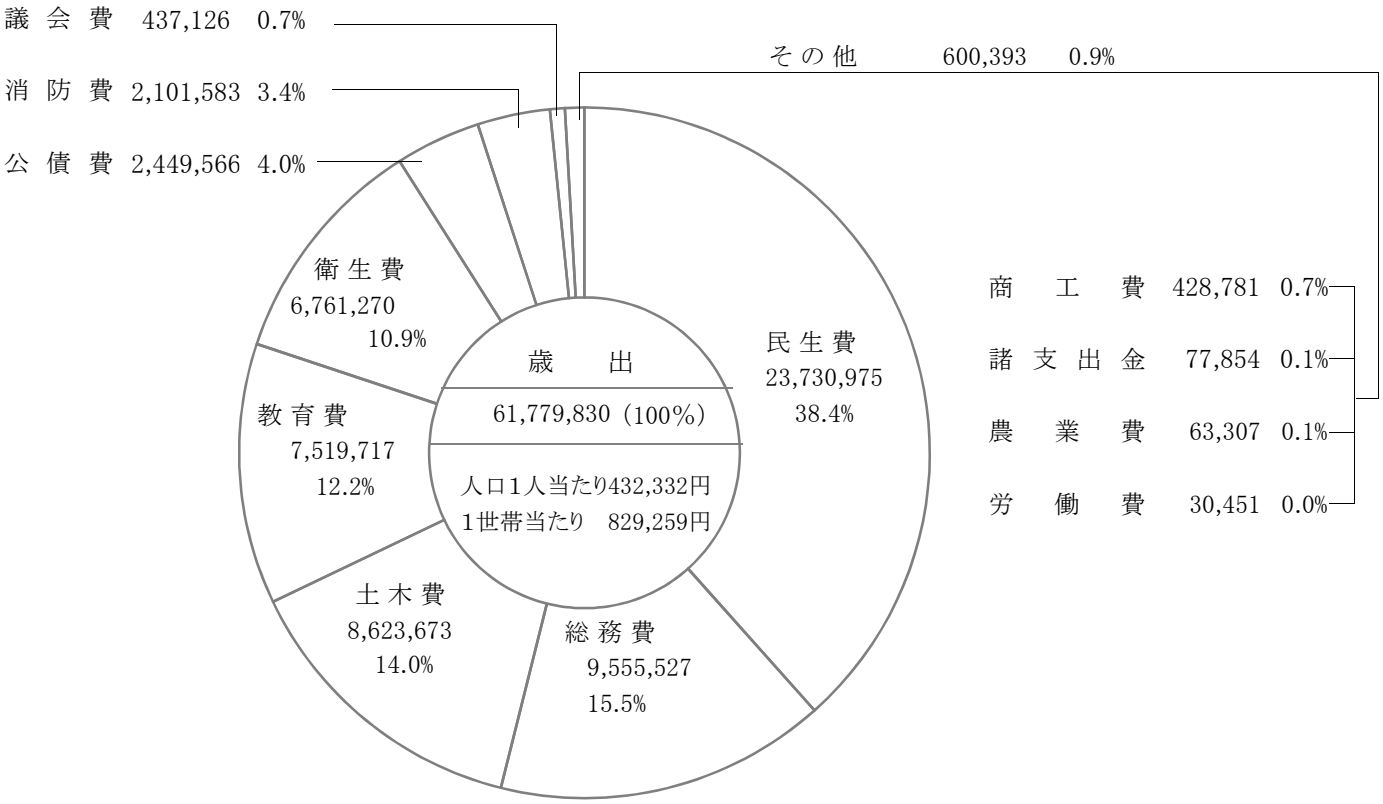

(2) 平成25年度

人口　141,584 人
世帯　73,665 世帯（平成26.3.31現在）

（単位 千円）

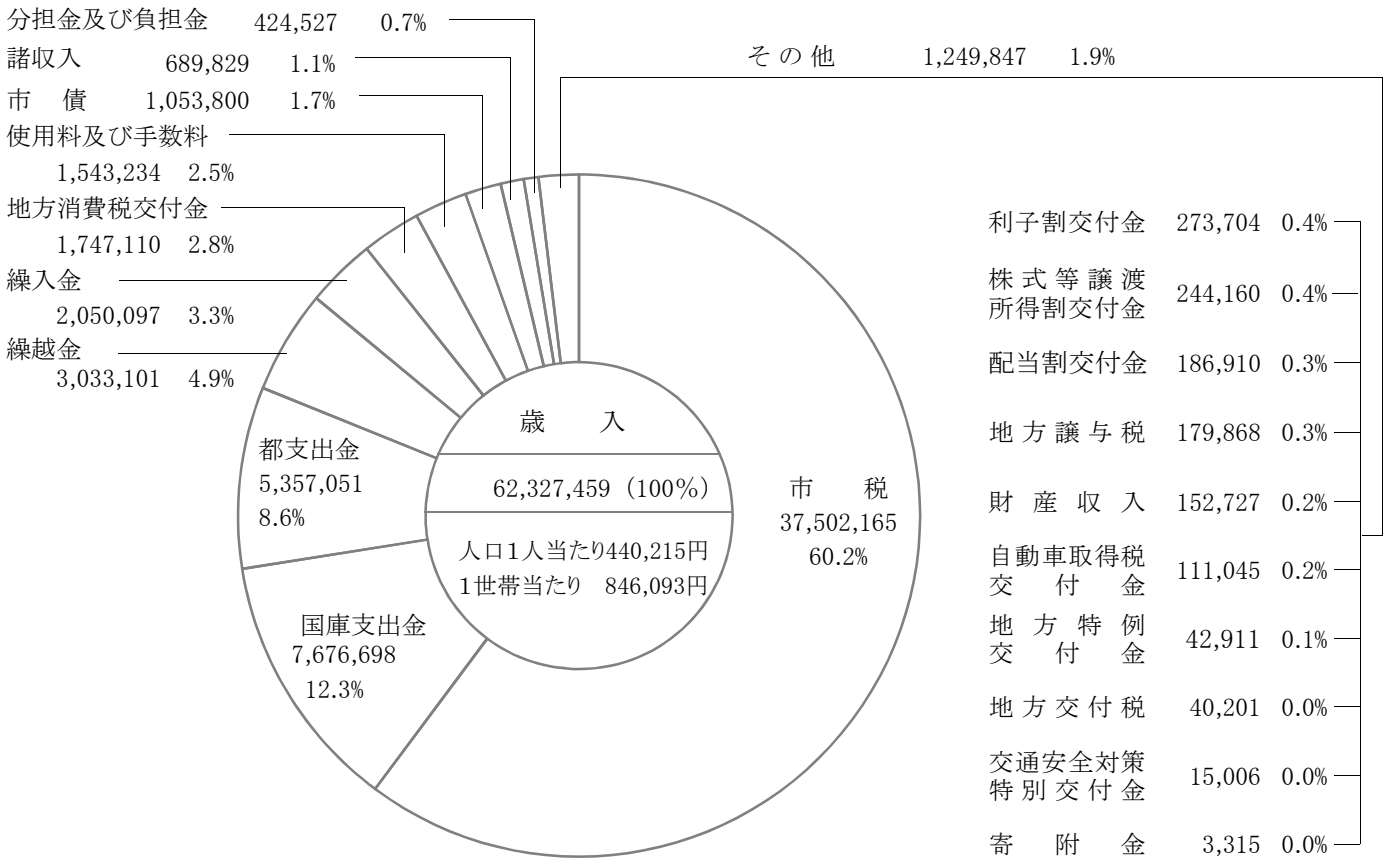

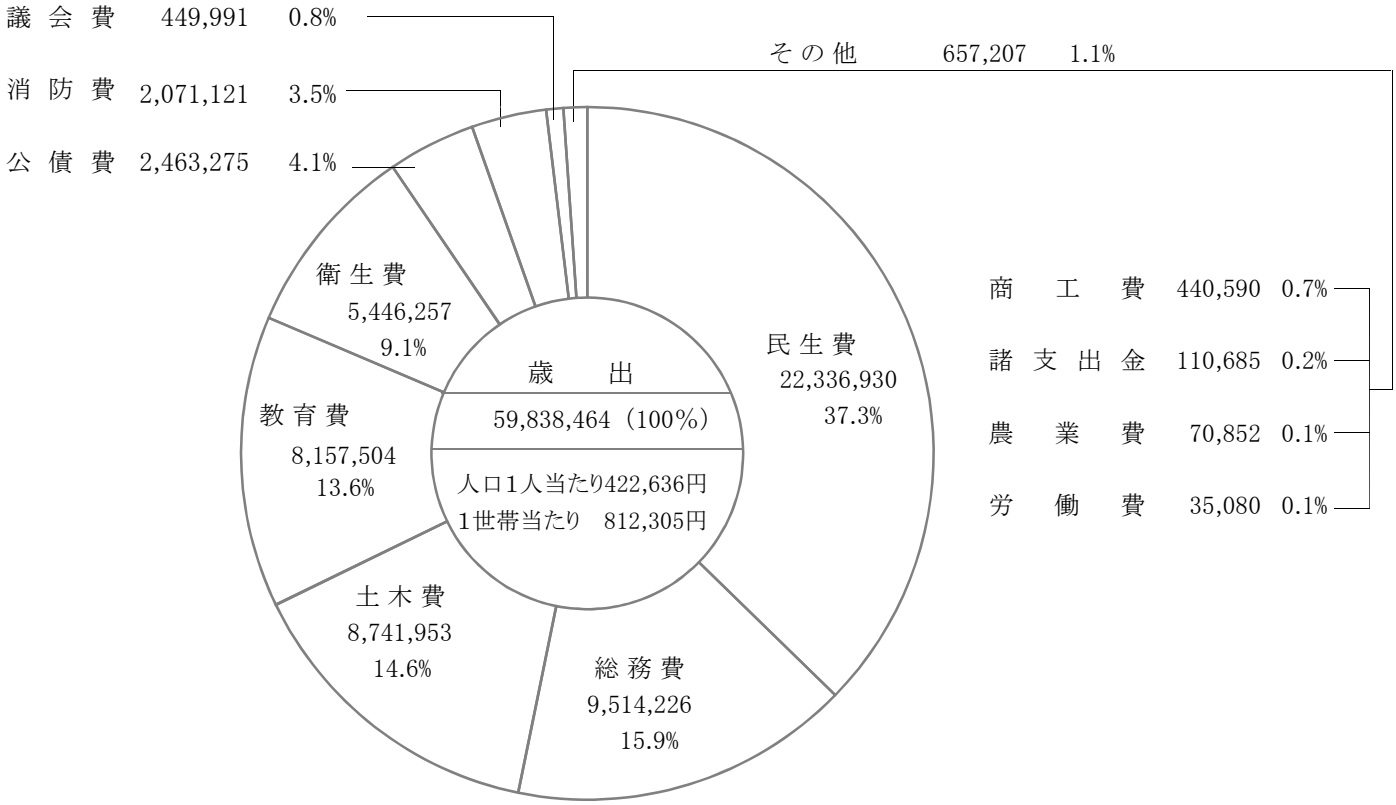

議　会　事　務　局

１－１－１（決算書 126 ページ）

○議会運営費

総　　括

1 全国、関東、東京都市議会議長会　他

全国市議会議長会	第 90 回定期総会 第 9 回研究フォーラム	5 月 28 日 8 月 6 日～7 日	日比谷公会堂 岡山シンフォニーホール
関東市議会議長会	第 80 回定期総会	4 月 22 日	東京ベイ幕張
東京都市議会議長会	定例総会 定例総会 定例総会 第 53 回議員研修会 定例総会	5 月 22 日 8 月 11 日 11 月 19 日 2 月 10 日 2 月 18 日	東京自治会館 東京自治会館 東京自治会館 府中の森芸術劇場 東京自治会館
東京都北多摩議長連絡協議会	定例総会 研修会	4 月 28 日 8 月 1 日	東京自治会館 東京自治会館

2 市議会議員の党派及び会派

(27.3.31 現在)

党派別	人数	会派別	人数
民主党	3	民主生活者ネット	4
公明党	3	市議会公明党	3
市民の党	3	市議会市民クラブ	3
日本共産党	3	市民の党	3
自由民主党	2	日本共産党武蔵野市議団	3
武蔵野・生活者ネットワーク	1	むさしの無所属クラブ	3
無所属	8	自由民主クラブ	2
		会派に属さない議員	2

本　会　議

1 本会議開会日数及び議案等審議状況

(26.4.1～27.3.31)

区分 / 会議別	会期日数	本会議日数	開催日	会議時間	市長提出議案						議員提出議案				請願陳情	
					条例	予算	決算	同意	契約	その他	条例等	意見書	決議	撤回	請願	陳情
平成 26 年 第 2 回定例会（ 6 月）	16	5	6/11, 12, 13, 16, 26	17:47	6	2				3		4				7
第 3 回定例会（ 9 月）	28	5	9/3, 4, 5, 18, 30	22:36	9	3	2		2	1		1	4			1
第 4 回定例会(12 月)	15	4	12/3, 4, 5, 17	20:00	14	2		2	1	24		4				4
平成 27 年 第 1 回臨時会（ 1 月）	1	1	1/30	00:51		1										
第 1 回定例会（ 2 月）	31	6	2/24, 26, 27 3/2, 13, 26	26:07	34	14		4	1	1	1	4	1			3
計	91	21		87:21	63	22	2	6	4	29	1	13	5			15

2 付議した案件

市長提出議案		議員提出議案	
議決内容	件数	議決内容	件数
可決・同意・承認・認定したもの	126	可決したもの	17
修正したもの	－	否決したもの	2
否決したもの	－	継続審議としたもの	－
継続審議としたもの	－	撤回したもの	－
審議未了	－	議決不要としたもの	－
撤回したもの	－	審議未了	－

議会事務局

(1) 市長提出議案

平成 26 年第 2 回定例会

議案番号	件名	上程月日	結果	付託委員会
３３	専決処分の承認を求めることについて（武蔵野市市税条例の一部を改正する条例）	26.6.16	26.6.16 承認	省略
３４	専決処分の承認を求めることについて（武蔵野市国民健康保険条例の一部を改正する条例）	〃	〃 承認	省略
３５	武蔵野市市税条例の一部を改正する条例	〃	26.6.26 可決	総務
３６	武蔵野市福祉サービス利用料条例の一部を改正する条例	〃	〃 可決	厚生
３７	武蔵野市非常勤消防団員に係る退職報償金の支給に関する条例の一部を改正する条例	〃	〃 可決	総務
３８	合流式下水道改善施設（神田川排水区）設置業務委託契約の変更について	〃	〃 可決	建設
３９	平成26年度武蔵野市一般会計補正予算（第１回）	〃	〃 可決	各常任委員会
４０	平成26年度武蔵野市国民健康保険事業会計補正予算（第１回）	〃	〃 可決	厚生
４１	平成26年６月における武蔵野市議会議員の期末手当に関する条例	〃	26.6.16 可決	省略
４２	平成26年６月における武蔵野市特別職等の職員の期末手当に関する条例	〃	〃 可決	省略
４３	平成26年６月における武蔵野市一般職の職員の期末手当に関する条例	〃	〃 可決	省略

第 3 回定例会

議案番号	件名	上程月日	結果	付託委員会
４４	武蔵野市歴史公文書等の管理に関する条例	26.9.5	26.9.18 可決	文教
４５	武蔵野市子どもプラン推進地域協議会条例	〃	〃 可決	文教
４６	武蔵野市立保育園条例の一部を改正する条例	〃	〃 可決	文教
４７	武蔵野市立武蔵野ふるさと歴史館条例	〃	〃 可決	文教
４８	女子大通り幹線管渠更生工事請負契約	〃	〃 可決	建設
４９	石神井川排水区雨水排水幹線管渠設置業務委託契約	〃	〃 可決	建設
５０	武蔵野市吉祥寺東町１丁目地内合流式下水道改善施設設置業務委託契約の変更について	〃	〃 可決	建設
５１	平成26年度武蔵野市一般会計補正予算（第２回）	〃	〃 可決	各常任委員会
５２	平成26年度武蔵野市国民健康保険事業会計補正予算（第２回）	〃	〃 可決	厚生
５３	平成26年度武蔵野市介護保険事業会計補正予算（第１回）	〃	〃 可決	厚生
５４	武蔵野市保育の必要性の認定の基準に関する条例	〃	〃 可決	文教
５５	武蔵野市特定教育・保育施設及び特定地域型保育事業の運営に関する基準を定める条例	〃	〃 可決	文教

議会事務局

５６	武蔵野市家庭的保育事業等の設備及び運営に関する基準を定める条例	26.9.5	26.9.18 可　決	文　教
５７	武蔵野市放課後児童健全育成事業の設備及び運営に関する基準を定める条例	〃	〃 可　決	文　教
５８	武蔵野市学童クラブ条例の一部を改正する条例	〃	〃 可　決	文　教
５９	平成25年度武蔵野市決算の認定について	26.9.18	26.9.30 認　定	決　算 特　別
６０	平成25年度武蔵野市水道事業会計決算の認定について	〃	〃 認　定	決　算 特　別

第４回定例会

議　案 番　号	件　　名	上程月日	結　果	付　託 委員会
６１	専決処分の承認を求めることについて（武蔵野市吉祥寺東町１丁目地内合流式下水道改善施設設置業務委託契約の変更について）	26.12.5	26.12.5 承　認	省　略
６２	専決処分の承認を求めることについて（平成26年度武蔵野市一般会計補正予算（第３回））	〃	〃 承　認	省　略
６３	武蔵野市公平委員会設置条例を廃止する条例	〃	26.12.17 可　決	総　務
６４	武蔵野市非常勤消防団員等公務災害補償条例の一部を改正する条例	〃	〃 可　決	総　務
６５	武蔵野市道路占用料等徴収条例の一部を改正する条例	〃	〃 可　決	建　設
６６	武蔵野市難病者援護金支給条例の一部を改正する条例	〃	〃 可　決	厚　生
６７	武蔵野市難病者福祉手当条例の一部を改正する条例	〃	〃 可　決	厚　生
６８	武蔵野市国民健康保険条例の一部を改正する条例	〃	〃 可　決	厚　生
６９	武蔵野市防災会議条例の一部を改正する条例	〃	〃 可　決	総　務
７０	武蔵野市消防団に関する条例の一部を改正する条例	〃	〃 可　決	総　務
７１	物損事故に係る損害賠償の額の確定及び和解について	〃	〃 可　決	建　設
７２	武蔵野市立武蔵野商工会館市民会議室の指定管理者の指定について	〃	〃 可　決	総　務
７３	武蔵野市立武蔵野公会堂の指定管理者の指定について	〃	〃 可　決	総　務
７４	武蔵野市立武蔵野市民文化会館の指定管理者の指定について	〃	〃 可　決	総　務
７５	武蔵野市立武蔵野芸能劇場の指定管理者の指定について	〃	〃 可　決	総　務
７６	武蔵野市立武蔵野スイングホールの指定管理者の指定について	〃	〃 可　決	総　務
７７	武蔵野市立吉祥寺美術館の指定管理者の指定について	〃	〃 可　決	総　務
７８	武蔵野市立松露庵の指定管理者の指定について	〃	〃 可　決	総　務

議会事務局

７９	武蔵野市立吉祥寺シアターの指定管理者の指定について	26.12.5	26.12.17 可　決	総　務
８０	武蔵野市立かたらいの道市民スペースの指定管理者の指定について	〃	〃 可　決	総　務
８１	コミュニティセンターの指定管理者の指定について	〃	〃 可　決	総　務
８２	武蔵野市軽費老人ホームの指定管理者の指定について	〃	〃 可　決	厚　生
８３	武蔵野市立老人デイサービスセンターの指定管理者の指定について	〃	〃 可　決	厚　生
８４	武蔵野市立高齢者総合センターの指定管理者の指定について	〃	〃 可　決	厚　生
８５	武蔵野市立北町高齢者センターの指定管理者の指定について	〃	〃 可　決	厚　生
８６	武蔵野市立みどりのこども館の指定管理者の指定について	〃	〃 可　決	厚　生
８７	武蔵野市立０１２３吉祥寺及び武蔵野市立０１２３はらっぱの指定管理者の指定について	〃	〃 可　決	文　教
８８	武蔵野市立自然の村の指定管理者の指定について	〃	〃 可　決	文　教
８９	武蔵野市立境南ふれあい広場公園の指定管理者の指定について	〃	〃 可　決	建　設
９０	武蔵野市立ひと・まち・情報創造館武蔵野プレイスの指定管理者の指定について	〃	〃 可　決	文　教
９１	武蔵野市立体育施設の指定管理者の指定について	〃	〃 可　決	文　教
９２	東京都市公平委員会の共同設置について	〃	〃 可　決	総　務
９３	武蔵境駅北口広場修景施設整備工事請負契約	〃	〃 可　決	建　設
９４	平成 26 年度武蔵野市一般会計補正予算（第４回）	〃	〃 可　決	各常任 委員会
９５	武蔵野市副市長の選任の同意について	〃	26.12.5 同　意	省　略
９６	武蔵野市固定資産評価員の選任の同意について	〃	〃 同　意	省　略
９７	武蔵野市一般職の職員の給与に関する条例の一部を改正する条例	〃	26.12.17 可　決	総　務
９８	武蔵野市一般職の職員の給与に関する条例の一部を改正する条例	〃	26.12.5 可　決	省　略
９９	平成 26 年 12 月における武蔵野市議会議員の期末手当に関する条例	〃	〃 可　決	省　略
１００	平成 26 年 12 月における武蔵野市特別職等の職員の期末手当に関する条例	〃	〃 可　決	省　略
１０１	平成 26 年 12 月における武蔵野市一般職の職員の期末手当に関する条例	〃	〃 可　決	省　略
１０２	武蔵野市特定教育・保育施設及び特定地域型保育事業の利用者負担に関する条例	〃	26.12.17 可　決	文　教
１０３	平成 26 年度武蔵野市一般会計補正予算（第５回）	〃	〃 可　決	総　務

議会事務局

平成 27 年第 1 回臨時会

議案番号	件名	上程月日	結果	付託委員会
1	平成 26 年度武蔵野市一般会計補正予算（第 6 回）	27.1.30	27.1.30 可決	省略

平成 27 年第 1 回定例会

議案番号	件名	上程月日	結果	付託委員会
2	武蔵野市固定資産評価審査委員会委員の選任の同意について	27.3.2	27.3.2 同意	省略
3	武蔵野市固定資産評価審査委員会委員の選任の同意について	〃	〃 同意	省略
4	武蔵野市総合教育会議条例	〃	27.3.13 可決	文教
5	武蔵野市功労者表彰条例の一部を改正する条例	〃	〃 可決	総務
6	武蔵野市職員定数条例の一部を改正する条例	〃	〃 可決	総務
7	武蔵野市歴史公文書等の管理に関する条例の一部を改正する条例	〃	〃 可決	総務
8	武蔵野市個人情報保護条例の一部を改正する条例	〃	〃 可決	総務
9	武蔵野市情報公開条例の一部を改正する条例	〃	〃 可決	総務
１０	武蔵野市行政手続条例の一部を改正する条例	〃	〃 可決	総務
１１	職員団体の登録に関する条例の一部を改正する条例	〃	〃 可決	総務
１２	武蔵野市人事行政の運営等の状況の公表に関する条例の一部を改正する条例	〃	〃 可決	総務
１３	武蔵野市非常勤職員の報酬及び費用弁償に関する条例の一部を改正する条例	〃	〃 可決	総務
１４	武蔵野市教育委員会委員の報酬及び費用弁償条例の一部を改正する条例	〃	〃 可決	総務
１５	公聴会参加者等の実費弁償に関する条例の一部を改正する条例	〃	〃 可決	総務
１６	武蔵野市特別職の職員の給与及び旅費に関する条例の一部を改正する条例	〃	〃 可決	総務
１７	武蔵野市教育委員会教育長の給与、旅費、勤務時間及びその他の勤務条件に関する条例の一部を改正する条例	〃	〃 可決	総務
１８	武蔵野市一般職の職員の給与に関する条例の一部を改正する条例	〃	〃 可決	総務
１９	武蔵野市市民生活総合基金条例の一部を改正する条例	〃	〃 可決	総務
２０	武蔵野市鉄道連続立体交差化整備基金条例を廃止する条例	〃	〃 可決	総務
２１	武蔵野市手数料徴収条例の一部を改正する条例	〃	〃 可決	総務
２２	武蔵野市特定教育・保育施設及び特定地域型保育事業の利用者負担に関する条例の一部を改正する条例	〃	〃 可決	文教
２３	武蔵野市子育て支援 0123 条例の一部を改正する条例	〃	〃 可決	文教

議会事務局

２４	武蔵野市軽費老人ホーム条例の一部を改正する条例	27.3.2	27.3.13 可　決	厚　生
２５	武蔵野市介護保険条例の一部を改正する条例	〃	〃 可　決	厚　生
２６	武蔵野市介護認定審査会条例の一部を改正する条例	〃	〃 可　決	厚　生
２７	武蔵野市地域包括支援センターの人員及び運営に関する基準を定める条例	〃	〃 可　決	厚　生
２８	武蔵野市指定介護予防支援等の事業の人員及び運営並びに指定介護予防支援等に係る介護予防のための効果的な支援の方法に関する基準を定める条例	〃	〃 可　決	厚　生
２９	武蔵野市指定地域密着型サービスの事業の人員、設備及び運営に関する基準を定める条例の一部を改正する条例	〃	〃 可　決	厚　生
３０	武蔵野市指定地域密着型介護予防サービスの事業の人員、設備及び運営並びに指定地域密着型介護予防サービスに係る介護予防のための効果的な支援の方法に関する基準を定める条例の一部を改正する条例	〃	〃 可　決	厚　生
３１	武蔵野市中小規模事業者事業資金融資あっせん条例の一部を改正する条例	〃	〃 可　決	総　務
３２	武蔵野市中小企業勤労者等福利厚生資金融資条例の一部を改正する条例	〃	〃 可　決	総　務
３３	武蔵野市有料自転車駐車場条例の一部を改正する条例	〃	〃 可　決	建　設
３４	武蔵野市下水道条例の一部を改正する条例	〃	〃 可　決	建　設
３５	武蔵野市建築審査会条例の一部を改正する条例	〃	〃 可　決	建　設
３６	武蔵野市災害弔慰金の支給等に関する条例の一部を改正する条例	〃	〃 可　決	総　務
３７	武蔵野市災害見舞金等支給条例の一部を改正する条例	〃	〃 可　決	総　務
３８	物損事故に係る損害賠償の額の確定及び和解について	〃	〃 可　決	総　務
３９	雨水貯留施設設置業務委託契約の変更について	〃	〃 可　決	建　設
４０	平成 26 年度武蔵野市一般会計補正予算（第 7 回）	〃	〃 可　決	各常任 委員会
４１	平成 26 年度武蔵野市下水道事業会計補正予算（第 1 回）	〃	〃 可　決	建　設
４２	平成 26 年度武蔵野市国民健康保険事業会計補正予算（第 3 回）	〃	〃 可　決	厚　生
４３	平成 26 年度武蔵野市後期高齢者医療会計補正予算（第 1 回）	〃	〃 可　決	厚　生
４４	平成 26 年度武蔵野市介護保険事業会計補正予算（第 2 回）	〃	〃 可　決	厚　生
４５	平成 26 年度武蔵野市水道事業会計補正予算（第 1 回）	〃	〃 可　決	建　設
４６	平成 27 年度武蔵野市一般会計予算	〃	27.3.26 可　決	予　算 特　別
４７	平成 27 年度武蔵野市下水道事業会計予算	〃	〃 可　決	予　算 特　別
４８	平成 27 年度武蔵野市国民健康保険事業会計予算	〃	〃 可　決	予　算 特　別

議会事務局

４９	平成 27 年度武蔵野市後期高齢者医療会計予算	27.3.2	27.3.26 可　決	予　算 特　別
５０	平成 27 年度武蔵野市介護保険事業会計予算	〃	〃 可　決	予　算 特　別
５１	平成 27 年度武蔵野市水道事業会計予算	〃	〃 可　決	予　算 特　別
５２	平成 26 年度武蔵野市一般会計補正予算（第 8 回）	〃	27.3.13 可　決	総　務
５３	武蔵野市教育委員会教育長の任命の同意について	27.3.26	27.3.26 同　意	省　略
５４	武蔵野市教育委員会委員の任命の同意について	〃	〃 同　意	省　略
５５	平成 26 年度武蔵野市一般会計補正予算（第 9 回）	〃	〃 可　決	省　略

(2)議員提出議案

平成 26 年第 2 回定例会

議案番号	提出先	件名	上程月日	結果
1	衆議院・参議院議長、内閣総理・総務・法務大臣	婚外子差別撤廃のための戸籍法改正に関する意見書	26.6.26	26.6.26 可　決
2	衆議院・参議院議長、内閣総理・厚生労働大臣	ウイルス性肝炎患者に対する医療費助成の拡充を求める意見書	〃	〃 可　決
3	衆議院・参議院議長、文部科学大臣、東京都知事	神宮外苑の歴史、文化と景観に調和した国立競技場の検討を求める意見書	〃	〃 否　決
4	内閣総理・外務・防衛大臣	憲法解釈の変更による集団的自衛権行使の容認に反対する意見書	〃	〃 可　決

第3回定例会

議案番号	提出先	件名	上程月日	結果
5		議案第47号武蔵野市立武蔵野ふるさと歴史館条例に関する付帯決議	26.9.18	26.9.18 可　決
6		議案第55号武蔵野市特定教育・保育施設及び特定地域型保育事業の運営に関する基準を定める条例及び議案第56号武蔵野市家庭的保育事業等の設備及び運営に関する基準を定める条例に関する付帯決議	〃	〃 可　決
7		議案第57号武蔵野市放課後児童健全育成事業の設備及び運営に関する基準を定める条例に関する付帯決議	〃	〃 可　決
8	衆議院・参議院議長、内閣総理・総務・文部科学・厚生労働大臣	手話言語法（仮称）の制定を求める意見書	〃	〃 可　決
9		地方議会における人権侵害及び差別発言を許さないことに関する決議	26.9.30	26.9.30 可　決

第 4 回定例会

議案番号	提出先	件名	上程月日	結果
１０	参議院議長、内閣総理・厚生労働・経済再生担当・内閣府特命担当(規制改革)大臣	労働者保護ルールの見直しを求める意見書	26.12.5	26.12.5 可　決
１１	参議院議長、内閣総理・総務・財務・厚生労働大臣	持続可能な国民健康保険制度の確立及び財政措置を求める意見書	26.12.17	26.12.17 可　決
１２	内閣総理・国土交通大臣	安心して住み続けられる都市再生機構賃貸住宅の家賃制度を求める意見書	〃	〃 可　決

１３	内閣総理・環境・国土交通大臣、東京都知事	東京外かく環状道路に関する意見書	26.12.17	26.12.17 可　決

平成 27 年第 1 回定例会

議　案 番　号	提　　出　　先	件　　名	上程月日	結　　果
1	衆議院・参議院議長、内閣総理・総務・経済産業・環境大臣	川内原発を初めとする原発の再稼働を行わず廃炉とし、原発ゼロ政策への転換を求める意見書	27.2.24	27.2.24 可　決
2	衆議院・参議院議長、内閣総理・総務・厚生労働・環境大臣	建設業従事者のアスベスト被害者の早期救済・解決を求める意見書	〃	〃 可　決
3		きくち太郎議員に猛省を求める決議	〃	〃 可　決
4		武蔵野市議会委員会条例の一部を改正する条例	27.3.26	27.3.26 可　決
5	衆議院・参議院議長、内閣総理・総務・厚生労働大臣	子宮頸がん予防ワクチンの副反応被害救済に関する意見書	〃	〃 可　決
6	衆議院・参議院議長、内閣総理大臣	戦後70年の節目に自治体から平和を求める意見書	〃	〃 否　決

3 請願・陳情の審議

(1) 陳情処理経過一覧(平成 26 年度分)

受　理 年月日	番号	件　　名	上　程 月　日	付　託 委員会	委員会 結　果	本会議 結　果
26.5.21	26-3	ウイルス性肝炎患者に対する医療費助成の拡充を求める意見書提出に関する陳情	26.6.16	厚生	26.6.20 採　択	26.6.26
26.6.2	26-4	保育所入所選考基準の改善に関する陳情	〃	文教	26.6.19 意見付採択	26.6.26
26.8.8	26-5	手話言語法（仮称）の制定を求める意見書の提出に関する陳情	26.9.5	厚生	26.9.11 採　択	26.9.18
26.8.28	26-6	労働者保護ルールの見直しを求める意見書の提出に関する陳情	〃	総務	26.11.12 採　択	26.12.5
26.9.25	26-7	武蔵野市民文化会館改修に関する陳情	26.9.30	総務	26.12.9 不採択	26.12.17
26.11.27	26-8	学童クラブの時間延長制度導入に関する陳情	26.12.5	文教	26.12.10 採　択	26.12.17
26.11.27	26-9	川内原発を初めとする原発再稼働に反対し廃炉とし、原発ゼロ政策への転換に向けた意見書の提出に関する陳情	〃	総務	27.2.2 採　択	27.2.24
26.11.27	26-10	安心して住み続けられる都市再生機構賃貸住宅の家賃制度を求めることに関する陳情	〃	建設	26.12.12 採　択	26.12.17
26.12.12	26-11	建設業従事者のアスベスト被害者の早期救済・解決を図るよう国に働きかける意見書の提出を求めることに関する陳情	26.12.17	厚生	27.2.4 採　択	27.2.24
27.2.10	27-1	平成 27 年４月からの学童クラブの時間延長制度導入に関する陳情	27.3.2	文教	27.3.6 意見付採択	27.3.13

（継続分）

25.11.12	25-11	武蔵野中央公園北ホール存続に関する陳情	25.11.27	総　務	26.5.15 採　択	26.6.13
25.11.14	25-12	武蔵野中央公園北ホール継続使用要望に関する陳情	〃	総　務	26.5.15 採　択	26.6.13
25.11.14	25-14	武蔵野中央公園北ホール利用に関する陳情	〃	総　務	26.5.15 採　択	26.6.13

議会事務局

26.3.12	26-1	婚外子差別撤廃のための戸籍法改正の意見書の提出を求めることに関する陳情	26.3.26	総　務	26.6.18	26.6.26
					採　択	
26.3.20	26-2	認可保育園を増やし、緊急の保育施設の大幅な拡充に関する陳情	〃	文　教	26.5.16	26.6.13
					採　択	

常任委員会

1 常任委員会開会状況

委員会名	開　会　日	計
総　務	26. 5/15、 6/13、 6/18、 8/19、 9/ 9、11/12、12/ 9、27. 2/ 2、3/ 5	9
文　教	26. 5/16、 6/13、 6/19、 8/20、 9/10、11/13、12/10、27. 2/ 3、3/ 6	9
厚　生	26. 5/21、 6/13、 6/20、 8/21、 9/11、11/17、12/11、27. 2/ 4、3/ 9	9
建　設	26. 5/22、 6/13、 6/23、 8/25、 9/12、12/12、27. 2/ 5、3/ 10	8

2 常任委員会付託事件審査件数

件数等／委員会名	付託件数			合　計	会議時間数
	議　案	請　願	陳　情		
総　務	46	－	3	49	22 時間 00 分
文　教	21	－	3	24	34 時間 30 分
厚　生	26	－	3	29	20 時間 51 分
建　設	18	－	1	19	9 時間 55 分
合　計	111	－	10	121	87 時間 16 分

議会運営委員会

1 議会運営委員会開会状況

委員会名	開　会　日	計
議　会 運営委員会	26. 4/11、4/18、4/25、5/12、5/19、5/23、5/27、6/2、6/6、6/13、6/26、 8/4、8/29、9/18、9/22、9/30、11/4、11/28、12/17、27.1/23、2/19、2/24 3/13、3/26	24

2 議会運営委員会付託事件審査件数

件数等／委員会名	審査件数			合　計	会議時間数
	議　案	請　願	陳　情		
議会運営委員会	－	－	－	－	11 時間 17 分

特別委員会

1 特別委員会開会状況

委員会名	開　会　日	計
外環道路	26. 5/23、 6/24、 8/26、 9/16、11/20、12/15 27. 2/6、 3/11	8
決　算（25 年度）	26. 9/18、 9/19、 9/22、 9/24、 9/25	5
予　算（27 年度）	27. 3/13、 3/16、 3/17、 3/18、 3/19、 3/23、 3/23	7

2 特別委員会付託事件審査件数

件数等／委員会名	審査件数			合　計	会議時間数
	議　案	請　願	陳　情		
外環道路	－	－	－	－	5 時間 28 分
決　算（25 年度）	2	－	－	2	27 時間 47 分
予　算（27 年度）	6	－	－	6	41 時間 09 分
合　計	8	－	－	8	74 時間 24 分

3 特別委員会設置状況及び目的

委員会名	設置目的	設置年月日	設置期限
外環道路	東京都市計画道路都市高速道路外郭環状線及び外郭環状線の２について調査・検討するため	23. 6.17	平成 27 年 2 月 定例会最終日

議会事務局

規程による委員会

1 規程による委員会開会状況

委　員　会　名	開　　会　　日	計
議会広報委員会	26. 4/24、 6/13、 6/26、 7/16、 9/30、10/10、12/17 27. 1/19、 3/26	9

2 市議会だより発行

号　数	発行年月日	頁　数
353	26.　5.15	8
354	26.　8. 1	4
355	26. 11. 1	6
356	27.　2. 1	4

全員協議会

開会日	協　　議　　事　　項	会議時間数
26.5.27	武蔵野市民文化会館改修案について	5 時間 59 分
26.9. 1	武蔵野市民文化会館改修案について	5 時間 02 分
27.2. 9	武蔵野市第五期長期計画・調整計画討議要綱について	8 時間 13 分

企 画 調 整 課

２－１－８（決算140ページ）

○企画調整費

1 庁議

武蔵野市役所庁議設置規程により、以下の会議を開催した。

経営会議 22 回　　主管者会議 22 回（臨時会（６回）を除く）　企画調整会議 12 回　　部課長会議 4 回

－武蔵野市役所庁議設置規程－

2 進行管理

(1)指定主要事業

平成 26 年度は、以下の 61 事業である。

部課名		事業名
総合政策部	企画調整課	第五期長期計画・調整計画策定
		自治体運営に関するルールの検討
		指定期間満了に伴う指定替えの検討（指定管理者制度）
		財政援助出資団体の在り方の検討
		公共施設再編の検討
		事務事業見直しの実施
総務部	総務課	業務マネジメントの強化並びに業務の可視化及び標準化の推進
	総務課・情報管理課・市民活動推進課（市民部）	個人情報取扱事務手順の確立
	人事課	チャレンジする組織への変革プロジェクト
財務部	財政課	財政計画の見直し
	納税課	徴収体制の強化
市民部	生活経済課	認定農業者経営改善支援補助事業
		創業支援
		観光振興事業
	市民活動推進課	平和啓発事業
		これからの地域コミュニティの検討
		市民文化会館改修基本・実施設計
防災安全部	防災課・地域支援課（健康福祉部）	避難行動支援体制検討委員会の設置
環境部	環境政策課	市域のエネルギー需要削域手法検証事業
		環境基本計画の策定
		太陽光発電システム等設置・促進事業（市立小中学校への設置・改良、効率的なエネルギー活用推進助成事業）
	ごみ総合対策課	一般廃棄物処理基本計画改定
		緊急対応業務等の外部化
	クリーンセンター	新武蔵野クリーンセンター（仮称）建設事業、施設・周辺整備事業
	下水道課	水の学校（仮称）関連事業
		区部流入増補管きょ整備事業
		石神井川排水区雨水幹線整備事業
		雨水貯留施設設置事業
		女子大通り幹線管きょ更生工事
	緑のまち推進課	緑と水のネットワーク事業（公園等建設事業、千川上水整備事業、仙川水辺環境整備事業）
健康福祉部	地域支援課	臨時福祉給付金支給事業、子育て世帯臨時特例給付金支給事業
	生活福祉課	生活困窮者自立支援事業の体制整備
	高齢者支援課	高齢者福祉計画・第６期介護保険事業計画の策定（介護保険制度改正に向けた対応を含む）
		高齢者安心コール事業
	障害者福祉課	障害者計画・第４期障害福祉計画の策定
		障害児放課後対策事業の充実
		障害者虐待通報・緊急相談事業
子ども家庭部	子ども政策課	第四次子どもプラン武蔵野の策定
		すくすく施設事業
	子ども育成課	保育料審議会の開催
		待機児童対策の推進

企画調整課

	子ども家庭支援センター	乳幼児及び義務教育就学児医療女性制度の見直し
	児童青少年課	若者サポート事業
都市整備部	まちづくり推進課	景観まちづくりの展開
	吉祥寺まちづくり事務所	吉祥寺地区まちづくり検討調査
	武蔵境開発事務所	武蔵境駅舎周辺開発事業（都市計画道路３・３･23 号線事業、武蔵境地区区画道路整備事業、都道 123 号線拡幅整備事業）
	交通対策課	武蔵境駅北口第二自転車駐車場再整備
	住宅対策課	緊急輸送道路沿道建築物耐震化促進事業
	道路課	道路ストック総点検（路面下空洞調査を含む）
		環境舗装事業
		景観道路事業
		都市計画道路７・６・１号線（御殿山通り）事業
水道部	総務課	都営一元化への検討
教育部	教育企画課	学校教育計画及び特別支援教育推進計画の改定
		教育推進室（仮称）の設置
		学校施設整備基本方針の策定
		桜野小学校校舎増築工事
	教育支援課	学校給食財務委員会の在り方の検討
	生涯学習スポーツ課	子ども文化・スポーツ・体験活動事業（武蔵野市子ども文化・スポーツ・体験活動基金を活用した企画提案型補助金事業）
		歴史資料館（仮称）の開館

(2)進行管理会議　四半期ごとに行う。
－武蔵野市主要事業等進行管理規程－

3 第五期長期計画・調整計画の策定
平成 28 年度から平成 32 年度までを計画期間とする、第五期長期計画・調整計画の策定にあたり、以下の会議、委員会等を設置、開催した。
(1)策定委員会

	開催日	議事
第1回	H26.8.20	委員長・副委員長選出、市政に関する課題について意見交換
第2回	H26.9.21	施設等視察
第3回	H26.10.10	将来人口推計、事業実施状況報告、市政の課題について
第4回	H26.11.7	主な個別計画の概要、財政状況、市政の課題について
第5回	H26.12.12	討議要綱(案)について
第6回	H26.12.22	討議要綱(案)について
第7回	H27.1.6	討議要綱(案)について
第8回	H27.1.22	討議要綱(案)、第五期長期計画の基本施策の実績について
第9回（全員協議会）	H27.2.9	武蔵野市第五期長期計画・調整計画　討議要綱について

－武蔵野市第五期長期計画・調整計画策定委員会設置要綱－

(2)市民会議

	開催日	議事
第1回	H26.6.5	第五期長期計画・調整計画と市民会議の位置付けについて
第2回	H26.6.17	将来人口推計について、「健康・福祉」・「子ども・教育」分野について意見交換
第3回	H26.7.2	「緑・環境」・「文化・市民生活」分野について意見交換
第4回	H26.7.17	「都市基盤」・「行・財政」分野について意見交換
第5回	H26.8.7	市民会議報告書、市民参加のあり方について

－武蔵野市第五期長期計画・調整計画市民会議設置要綱－

(3)圏域別市民意見交換会

	開催日	場所
中央	H27.2.6	武蔵野公会堂第１・２合同会議室
吉祥寺	H27.2.8	かたらいの道市民スペース
武蔵境	H27.2.14	スイングレインボーサロン

(4)関係団体意見交換会

開催日	場所
H27.2.21	市役所811会議室

企画調整課

(5)無作為抽出市民ワークショップ

	開催日	会場	延べ参加人数
Ⅰ	H26.5.11/5.18	市役所811会議室	143名
Ⅱ	H26.11.29/12.6	市役所811会議室	134名
Ⅲ	H27.3.1/3.8	市役所811会議室	168名

－武蔵野市第五期長期計画・調整計画無作為抽出市民ワークショップ設置要綱－

(6)庁内推進本部

	開催日	議事
第1回	H26.5.20	運営方針及び今後の日程について
第2回	H26.7.22	本部長講話
第3回	H26.9.17	事業実施状況の確認について
第4回	H26.12.16	討議要綱(案)について
第5回	H27.3.12	討議要綱に対する市民意見について、今後のスケジュールについて

－武蔵野市第五期長期計画・調整計画策定庁内推進本部設置要綱－

4 行財政改革推進本部

事務事業・補助金見直し委員会からの提言を受け、全庁的な協力のもとに行財政改革を進めていくため、平成20年2月1日に設置された行財政改革推進本部（本部長：市長、副本部長：副市長・教育長、本部員：各部長）において、行財政改革の推進に関する審議、検討を行った。

	開催日	内容
第1回	H26.4.21	外部化に関するガイドラインの策定について
第2回	H26.6.17	外部化ガイドライン案について
第3回	H26.7.7	平成26年度事務事業・補助金評価及び見直しについて
第4回	H26.8.11	平成26年度事務事業・補助金評価及び見直しについて
第5回	H26.10.21	平成26年度事務事業・補助金評価及び見直しの二次評価等について
第6回	H26.12.16	平成26年度事務事業・補助金評価及び見直し（政策再編分）の二次評価等について
第7回	H26.12.26	第６次職員定数適正化計画平成27年度定数調整について
第8回	H27.2.19	平成27年４月組織改正について

－武蔵野市行財政改革推進本部規程－

5 個別事務事業評価

平成21年度より個別事務事業評価を、行政が自ら事務事業見直しを推進するためのマネジメントツールと位置づけ、予算編成過程に組み込む形で実施主体や手法、コストや公平性等を評価し改善提案を行うことで、固定化した経費を見直し、政策資源を有効配分することを目的に実施。

年度	対象事業数	一次・二次評価事業数	備　　考
19	129	8	対象事業数には、事務事業・補助金見直し委員会から、「至急見直しの検討が必要と考えられる事務事業」として例示された53事業を含む。
20	146	－	一層の事務事業の改善・見直しに繋がるよう、実施方法及び様式等の改善を行い、平成20年度及び21年度の２か年で試行実施を行う。
21	105	105	予算編成過程に組み込むとともに「事務事業・補助金見直しの基準」に従い、事務事業の見直しを審議・推進するためのマネジメントツールとして位置づけた。
22	55	30	平成21年度のコンセプトを継承。
23	144	36	事業内容と要したコストを把握し今後の事務事業評価に資すること及び市民への行政サービスの提供コストを説明することを目的に、計88件の施設及び事業をコスト説明事業として、対象事業に追加選定した。
24	83	75	公共課題の解決策を、一つ一つの事業・施策単位で考えるのではなく、いくつもの事業を束ね組み合わせた政策という視点や他自治体との比較という視点から総合的に考え、既存事業の有効性とサービス水準を見直し、本市の特性を踏まえた新たな事業を生み出していくという「政策再編」の考え方を取り入れることとした。
25	57	47	平成24年度に引き続き、政策再編の考え方を踏まえつつ、見直しに関する情報提供を市民に対してより丁寧に行っていくという視点を持って事務事業評価に取り組んだ。
26	60	22	平成25年度のコンセプトを継承しつつ、事務事業評価を行った。また、平成 25 年度以前に行われた評価等に基づいて見直しを実施した事業について、コスト比較により効果を検証した。

企画調整課

6 指定管理者

コミュニティセンターを除く 29 施設においてモニタリングを行い、外部有識者を含めたモニタリング評価委員会において、適正に管理及び良好に運営されていることが認められた。平成 26 年 4 月 1 日現在の指定管理者制度導入施設は次のとおりである。

<table>
<tr><th colspan="2">施設名称</th><th>指定管理者名</th><th>導入年月</th><th>指定期間</th></tr>
<tr><td>1</td><td>境南コミュニティセンター</td><td>境南コミュニティ協議会</td><td rowspan="19">H17.4</td><td rowspan="27">H22 年度
～H26 年度
(5 年)</td></tr>
<tr><td>2</td><td>西久保コミュニティセンター</td><td>西久保コミュニティ協議会</td></tr>
<tr><td>3</td><td>吉祥寺東コミュニティセンター</td><td>吉祥寺東コミュニティ協議会</td></tr>
<tr><td>4</td><td>中央コミュニティセンター中町集会所</td><td rowspan="2">中央コミュニティ協議会</td></tr>
<tr><td>5</td><td>中央コミュニティセンター</td></tr>
<tr><td>6</td><td>吉祥寺北コミュニティセンター</td><td>吉祥寺北コミュニティ協議会</td></tr>
<tr><td>7</td><td>本町コミュニティセンター</td><td>本町コミュニティセンター協議会</td></tr>
<tr><td>8</td><td>八幡町コミュニティセンター</td><td>八幡町コミュニティ協議会</td></tr>
<tr><td>9</td><td>関前コミュニティセンター</td><td rowspan="2">関前コミュニティ協議会</td></tr>
<tr><td>10</td><td>関前コミュニティセンター分館</td></tr>
<tr><td>11</td><td>御殿山コミュニティセンター</td><td>御殿山コミュニティ協議会</td></tr>
<tr><td>12</td><td>桜堤コミュニティセンター</td><td>桜堤コミュニティ協議会</td></tr>
<tr><td>13</td><td>吉祥寺南町コミュニティセンター</td><td>吉祥寺南町コミュニティ協議会</td></tr>
<tr><td>14</td><td>緑町コミュニティセンター</td><td>緑町コミュニティ協議会</td></tr>
<tr><td>15</td><td>西部コミュニティセンター</td><td>西部コミュニティ協議会</td></tr>
<tr><td>16</td><td>吉祥寺西コミュニティセンター</td><td rowspan="2">吉祥寺西コミュニティ協議会</td></tr>
<tr><td>17</td><td>吉祥寺西コミュニティセンター分館</td></tr>
<tr><td>18</td><td>けやきコミュニティセンター</td><td>けやきコミュニティ協議会</td></tr>
<tr><td>19</td><td>本宿コミュニティセンター</td><td>本宿コミュニティ協議会</td></tr>
<tr><td>20</td><td>武蔵野市立武蔵野公会堂</td><td rowspan="7">公益財団法人武蔵野文化事業団</td></tr>
<tr><td>21</td><td>武蔵野市立武蔵野市民文化会館</td></tr>
<tr><td>22</td><td>武蔵野市立武蔵野芸能劇場</td></tr>
<tr><td>23</td><td>武蔵野市立武蔵野スイングホール</td></tr>
<tr><td>24</td><td>武蔵野市立吉祥寺美術館</td></tr>
<tr><td>25</td><td>武蔵野市立松露庵</td></tr>
<tr><td>26</td><td>武蔵野市立吉祥寺シアター</td><td>H16.12</td></tr>
<tr><td>27</td><td>武蔵野市立自然の村</td><td>公益財団法人武蔵野生涯学習
振興事業団</td><td rowspan="18">H17.4</td><td rowspan="18">H26 年度
(1 年)</td></tr>
<tr><td>28</td><td>武蔵野市立０１２３吉祥寺</td><td rowspan="2">公益財団法人武蔵野市子ども協会</td></tr>
<tr><td>29</td><td>武蔵野市立０１２３はらっぱ</td></tr>
<tr><td>30</td><td>武蔵野市くぬぎ園</td><td rowspan="2">社会福祉法人武蔵野</td></tr>
<tr><td>31</td><td>武蔵野市桜堤ケアハウス</td></tr>
<tr><td>32</td><td>武蔵野市立北町高齢者センター
コミュニティケアサロン</td><td rowspan="2">公益財団法人武蔵野市福祉公社</td></tr>
<tr><td>33</td><td>武蔵野市立高齢者総合センター
デイサービスセンター</td></tr>
<tr><td>34</td><td>武蔵野市桜堤ケアハウス
デイサービスセンター</td><td>社会福祉法人武蔵野</td></tr>
<tr><td>35</td><td>武蔵野市立高齢者総合センター</td><td rowspan="2">公益財団法人武蔵野市福祉公社</td></tr>
<tr><td>36</td><td>武蔵野市立北町高齢者センター</td></tr>
<tr><td>37</td><td>武蔵野市立武蔵野商工会館市民会議室</td><td>武蔵野商工会議所</td></tr>
<tr><td>38</td><td>武蔵野市立武蔵野陸上競技場</td><td rowspan="7">公益財団法人武蔵野生涯学習
振興事業団</td></tr>
<tr><td>39</td><td>武蔵野市立武蔵野軟式野球場</td></tr>
<tr><td>40</td><td>武蔵野市立武蔵野庭球場</td></tr>
<tr><td>41</td><td>武蔵野市立武蔵野プール</td></tr>
<tr><td>42</td><td>武蔵野市立武蔵野総合体育館</td></tr>
<tr><td>43</td><td>武蔵野市立武蔵野温水プール</td></tr>
<tr><td>44</td><td>武蔵野市立緑町スポーツ広場</td><td rowspan="2">H21.4</td></tr>
<tr><td>45</td><td>武蔵野市立みどりのこども館</td><td>社会福祉法人武蔵野</td></tr>
<tr><td>46</td><td>武蔵野市かたらいの道市民スペース</td><td>公益財団法人武蔵野文化事業団</td><td rowspan="2">H22.4</td><td rowspan="2">H22 年度
～H26 年度
(5 年)</td></tr>
<tr><td>47</td><td>武蔵野市立ひと・まち・情報 創造館
武蔵野プレイス</td><td>公益財団法人武蔵野生涯学習
振興事業団</td></tr>
</table>

企画調整課

48	武蔵野市立境南ふれあい広場公園		H23.4	H23 年度 ～H26 年度 (4 年)

－武蔵野市公の施設の指定管理者の指定の手続等に関する条例－

【モニタリング評価委員会】

開催日	内容
H26.7.3	各施設のモニタリングの評価について

7 自治体運営に関するルールの検討

平成 26 年度は、市議会代表者会議メンバーと懇談会を開催するなど、議会側と協議の機会を設けるとともに、平成 25 年度に引き続き、武蔵野市自治体運営に関する条例検討委員会のワーキンググループメンバー及び総合政策部職員により、既に自治基本条例を制定している先進自治体等への視察を実施した。

8 公共施設等総合管理計画策定本部会議

公共施設等の老朽化、少子高齢化の進展や人口構成の変化、将来の財政状況などを見据え、市長を本部長、副市長を副本部長に置き、本部会議を設置した。また、下部組織として、公共施設部会及び都市基盤部会を設置し、全庁的に公共施設等の再整備について検討を行った。

公共施設等総合管理計画策定本部4回、公共施設部会4回、都市基盤部会5回

9 四市行政連絡協議会

多様化する都市行政について、情報の交換及び諸問題の協議を通じて各市施策への一助とするため、武蔵野市、三鷹市、小金井市、西東京市の市長で構成する協議会。平成4年度から開催。

	開催日	内容
協議会	H26.7.28 (第 26 回)	四市行政連絡協議会の活動について　平成 25 年度事業報告及び決算報告について 平成 26 年度事業計画及び予算（案）について　平成 27 年度会長の互選について その他
幹事会	H26.7.4	四市行政連絡協議会の活動について　平成 25 年度事業報告及び決算報告について 平成 26 年度事業計画及び予算（案）について　その他
職員合同研修会	H27.2.4	講師　稲葉　孝彦　小金井市長 場所　小金井市役所本庁３階第一会議室 対象　係長、課長補佐級の職員
職員合同勉強会	H26.9.11～ H27. 2.4 (全５回)	四市の債権管理について、債権管理事務の実態を見直し、債権管理の適正化を推進するとともに、効率的・効果的な共同収納体制の確立に向けた研究を実施。(参加職員：企画部門、税務部門、徴収金等を所掌する部署　各市 4～5 名)

－四市行政連絡協議会規約－

10 多摩・島しょ子ども体験塾５市共同事業

公益財団法人東京市町村自治調査会の助成のもと、多摩・島しょの魅力を高める事業で子ども（18 歳以下）を対象とした高度で大規模な感動体験を提供する事業を、三鷹市、小金井市、国分寺市、国立市と共に開催。平成 26 年度については、５市に在住・在学する小学生及び中学生を対象に「400 年の音楽の旅」と題した、オーケストラ鑑賞、指揮者体験、作曲体験を行うワークショップを開催し、延べ 842 名（引率の保護者を含む）の児童・生徒が参加した。

イベント名	開催日	会場	内容
時空を超えて「400 年の音楽の旅」オーケストラ・コンサート	H26.9.14	一橋大学兼松講堂	オーケストラの演奏するバロック時代から現代・映画音楽等の代表曲を聞きながら、音楽の歴史を体験する。指揮者体験・作曲体験なども行う体感コンサートを実施。

秘 書 広 報 課

２－１－１（決算書128ページ）

○ 一般管理経費

1 全国市長会

全国の市長をもって組織し、全国各市間の連絡協調を図り、市政の円滑なる運営と進展に資し、もって地方自治の興隆繁栄に寄与することを目的とする。

区　　分	回　　数（回）	区　　分	回　　数（回）
総　　会	1	関 東 支 部 総 会	1

－全国市長会会則－

2 東京都市長会

東京都の市長をもって組織し、各市間の連絡協調を図り、市政の円滑な運営と向上を期し、もって地方自治の発展に寄与することを目的とする。

区　　分	回　　数（回）	区　　分	回　　数（回）
市　長　会　議	8	研　　修　　会	1

－東京都市長会会則－

3 東京都市区長会

東京都の市長及び特別区長をもって組織し、全国市長会を通じた国等への要望・意見具申・必要な事項についての調査研究及び連絡調整を行い、もって各市区の発展に資することを目的とする。

区　　分	回　　数（回）
総　　会	1

－東京都市区長会会則－

4 東京都副市長会

東京都市の副市長をもって構成し、東京都市長会の運営を補佐することを目的とする。

区　　分	回　　数（回）	区　　分	回　　数（回）
副　市　長　会　議	4	研　　修　　会	1

－東京都副市長会会則－

5 新年賀詞交歓会

武蔵野市、武蔵野市議会、武蔵野商工会議所及び武蔵野市商店会連合会の 4 者共催により、本市発展のために新年の賀詞交歓会を行う。

開　催　月　日	会　　場	出　席　者　数　（人）
1 月 7 日	吉祥寺第一ホテル	443

6 行政関係団体連絡協議会

武蔵野市内等に所在する行政関係団体が、その業務を遂行するために必要とする連絡事項、その他情報の交換、提供或いは要請等を行い相互に円滑な業務効果をあげると共に相互の親睦を図ることを目的とする。

開　催　月　日	会　　場	出　席　者　数　（人）
5 月 9 日	吉祥寺東急イン	82
11 月 21 日	スイングホール	75

２－１－３（決算書132ページ）

○広報広聴費

1 市報

市政情報全般を市民に周知するために月2回発行する。

規　　格	タブロイド判　8～12 ページ(定例号)
発行部数	86,800 部
発 行 日	定例号　毎月 1･15 日　　特集号　2 月 1 日（第五期長期計画・調整計画討議要綱）

－武蔵野市広報発行規程－

2 季刊むさしの

市政情報をわかりやすく紹介する地域情報型冊子。市政の課題について、経緯、背景、問題点などを掘り下げて紹介する。

規　　格	B5 判　　34 ページ
発行部数	21,000 部
発 行 日	第 107 号「夏」　6 月 30 日発行 第 108 号「秋」　9 月 30 日発行 第 109 号「冬」　12 月 19 日発行 第 110 号「春」　3 月 20 日発行

秘書広報課

3 ＣＡＴＶ「むさしのシティニュース」
市が企画する1回15分の行政情報番組を、ケーブルテレビで放送する。

放　送　回　数	1 日 4 回
放　送　時　間	毎回 15 分、午前 1 回、午後 3 回
内　容　更　新	月 2 回（1 日・15 日）

4 庁内報
市政に関し、職員として必要な情報を提供すること、および職員相互の交流を図るために発行する。

定　　例　　号	4 回　　PDF によるデータ配信
速　　報　　版	22 回　　PDF によるデータ配信

－武蔵野市庁内報発行要綱－

5 むさしの－ＦＭ「マイシティむさしの」
市政情報をゲストトークなどを交え、ＦＭ放送で提供する。

放　送　回　数	週 38 回
放　送　時　間	毎回 15 分　　月 ～ 金　午前 1 回　午後 5 回 土　午前 2 回　午後 4 回、日　午前 2 回

6 ホームページ
最新の市政情報を提供するとともに、双方向性を活用して市民からの意見・問い合わせなどに対応する。
※トップページアクセス件数は、平成23年8月9日から1ユニークユーザにつき1回までの集計方式に変更。

当該年度トップページアクセス件数	22 年度	23 年度	24 年度	25 年度	26 年度
	1,291,537	838,966	589,382	573,266	518,154
当該年度全ページアクセス総数 （平成 23 年 8 月 9 日から集計）	…	4,547,631	7,883,806	8,821,344	9,101,535

－武蔵野市ホームページ運営要綱－

7 むさしのキッズページ（ホームページ）
小学生（主に3年生以上）を対象に、市の情報を楽しみながら知ってもらうホームページ

当該年度トップページアクセス件数	23 年度	24 年度	25 年度	26 年度
	3,195	6,506	6,198	6,192
当該年度全ページアクセス総数	18,465	43,096	41,371	44,168

8 むさしの防災・安全メール
台風・地震などの災害・防災情報、事件・不審者・環境などの安全情報などを、登録したパソコン・携帯電話などに電子メールで配信する。

配信回数	23 年度	24 年度	25 年度	26 年度
	35	115	86	65
登録件数（各年 3 月 31 日現在）	2,362	3,645	4,567	5,519

9 ソーシャルメディア
最新の市政情報のほか、災害・安全情報などを投稿する。

市公式フェイスブックページへの いいね！数（3 月 31 日現在）	26 年度
	1,720
市公式ツイッターフォロワー数（同上）	11,448

10 記者会見
市議会定例会前及び必要に応じて開催する。

対　象	区　分	月　日	内　　容
日刊紙等	定例	6 月 4 日（水）	平成 26 年第 2 回市議会定例会提出議案について
		8 月 27 日（水）	平成 26 年第 3 回市議会定例会提出議案について
		11 月 26 日（水）	平成 26 年第 4 回市議会定例会提出議案について
		2 月 17 日（火）	平成 27 年第 1 回市議会定例会提出議案について
	臨時	4 月 4 日（金）	地域大学との包括協定の締結について

総　務　課

２－１－２（決算書132ページ）

○文書管理

1 文書の収受発送

		平成22年度	平成23年度	平成24年度	平成25年度	平成26年度
(1)年度別発送郵便 市から発送した実績	件数（通）	1,784,027	1,699,441	1,613,374	1,851,963	1,513,449
	金額（円）	121,734,226	118,767,547	112,798,479	127,001,818	108,319,193
(2)年度別受取人払郵便 市が利用した実績	件数（通）	91,489	64,907	73,383	75,754	82,633
	金額（円）	8,730,525	6,124,355	7,052,435	7,332,030	8,097,084

－武蔵野市文書管理規則－

(3)文書の収受、起案の件数

ア　文書管理システムへの登載件数

課名等	件数	課名等	件数	課名等	件数
企画調整課	201	環境政策課	361	道路課	699
秘書広報課	100	ごみ総合対策課	872	用地課	210
総務課	894	クリーンセンター	161	会計課	72
自治法務課	102	下水道課	390	水道部総務課	276
人事課	1,299	緑のまち推進課	256	水道部工務課	587
情報管理課	89	地域支援課	1,098	教育企画課	541
財政課	317	生活福祉課	689	指導課	3,517
管財課	409	高齢者支援課	2,687	教育支援課	1,058
施設課	24	障害者福祉課	940	教育支援センター	118
市民税課	463	障害者福祉センター	79	生涯学習スポーツ課	327
資産税課	251	健康課	789	武蔵野ふるさと歴史館	245
納税課	153	子ども政策課	371	市民会館	97
生活経済課	959	子ども育成課	1,693	中央図書館	718
消費生活センター	43	子ども家庭支援センター	2,489	吉祥寺図書館	54
市民活動推進課	694	児童青少年課	1,303	選挙管理委員会事務局	392
交流事業課	202	桜堤児童館	55	監査委員事務局	287
保険課	1,773	境南保育園	2	農業委員会事務局	139
市民課	557	まちづくり推進課	885	公平委員会事務局	110
吉祥寺市政センター	36	吉祥寺まちづくり事務所	30	固定資産評価審査委員会事務局	7
武蔵境市政センター	26	武蔵境開発事務所	50	議会事務局	652
中央市政センター	52	交通対策課	306		
安全対策課	140	住宅対策課	855	合計	35,901
防災課	455	建築指導課	195		

イ　金券、書留文書収受簿の登載件数

金　券　15,483 件　　書　留　7,606 件　　計 23,089 件

ウ　当直受付件数　234件

－武蔵野市文書管理規則－

2 文書の保存

総務課管理の保存文書の件数

保存年限 / 種別	３年	４年	５年	７年	10年	13年	15年	20年	30年	40年	50年	80年	永年	計
引継文書	1,569	3	2,708	64	1,725	1	8	－	989	－	－	1	29	7,097
廃棄文書	1,275	4	1,611	53	680	－	－	1	1,501	－	－	－	－	5,125
保存文書	2,035	－	7,603	348	8,782	2	88	4	14,875	18	4	－	607	34,366

－武蔵野市文書管理規則－

3 印刷

総務課の印刷機を使用して印刷した枚数

簡易印刷機　1,154,497 枚（マスターペーパー　5,852 枚）　　自動印刷製本機　11,400,418 枚

２－５－１（決算書160ページ）

○　市勢統計等

市勢の現況及び市政の実態を表すことを目的とした統計書

名　称	発行部数	規　格	配　布　状　況
2014　市勢統計 （平成26年版）	400冊	A4判　211頁	庁内、市内官公署等資料提供者、 市内公・私立学校(小学校～大学)他へ配付
統計でみる武蔵野市 （平成26年度版）	4,000冊	A5判　64項	上記のほか小・中学校の社会科副読本として配布

－武蔵野市市勢統計資料管理要綱－

２－５－２（決算書160ページ）

○　基幹統計等

各種統計調査を実施するとともに、統計調査員を確保し、その資質の向上を図る。

調査名等	期日	調査区数	調査員数	指導員数	調　査　対　象　等	調査件数
統計調査員確保対策事業	H27. 3.18	－	43	－	羽田空港JAL整備工場、東京国立博物館	－
工業統計調査	H26.12.31	2	2	－	甲調査 製造業従業者30人以上の事業所 乙調査 従業者29人以下の事業所	80
建設工事受注動態統計調査	毎月	－	1	－	建設業(抽出調査)	4
建設工事施工統計調査	H26. 7. 1	－	－	－	〃	49
全国消費実態調査	H26.9～11	4	4	1	調査区内に居住する二人以上の一般世帯及び単身世帯(抽出調査)	48
経済センサス-基礎調査及び商業統計調査	H26. 7. 1	199	94	6	経済センサス基礎調査　原則としてすべての事業所及び企業 商業統計調査　卸売業、小売業に属する民営の事業所	8,828
経済センサス-調査区管理	－	199	－	－	経済センサスのための調査区管理事務	－
国勢調査調査区設定事務	－	1,354	－	－	平成27年10月1日に実施する国勢調査のための調査区設定事務	－
学校基本調査	H26. 5. 1	－	－	－	学校(私立幼稚園、小中学校、専修学校、各種学校)	27
農林業センサス	H27 .2 .1	15	9	1	一定規模以上の農林産物の生産、又は委託を受けて農林業作業を行う世帯や会社等の組織	243

－統計法－

総務課

２－１－１（決算書128ページ）
〇検査事務

1 工事および物品購入等の検査状況調べ

節別 ＼ 区分		検査 件数	検査 金額（円）
需用費	消耗品費	84	88,689,924
	燃料費	1	604,800
	印刷製本費	185	36,040,296
	医薬材料費	3	845,316
	修繕料	17	12,165,418
	小計	290	138,345,754
委託料等	役務費・委託料・使用料及び賃借料	643	10,330,380,751
工事請負費	工事費	161	2,813,825,440
原材料費	諸材料費	6	2,855,088
備品購入費	器具費	412	106,900,322
合計		1,512	13,392,307,355

① 委託料等の検査件数

26年度契約分	638件	8,010,916,652円
債務負担行為分	5件	2,319,464,099円
検査件数計	643件	10,330,380,751円

② 工事請負費の検査件数

26年度契約分	151件	2,245,640,080円
債務負担行為分	10件	568,185,360円
検査件数計	161件	2,813,825,440円

2 工事成績評定の結果

ランク	評定点	内容	平成26年度（件）
A	90点以上	他の模範となる優秀な工事	－
B	90点未満75点以上	良好な工事	87
C	75点未満60点以上	標準的な工事	27
D	60点未満	改善すべき事項がある工事	1
合計			115

※工事成績評定の対象は、契約金額が500万円以上のもの。ただし、解体工事等は除く。

自 治 法 務 課

２－１－１（決算書128ページ）

○一般管理費

1 訴訟に関すること

(1)平成26年度に提訴があったもの

【事件名】　平成27年（少コ）第11号損害賠償請求事件
【当事者】　原告　X　被告　武蔵野市　外１名
【提訴年月日】　平成27年２月26日　【管轄裁判所】　武蔵野簡易裁判所
【概要】

原告は、平成26年11月から生活保護の受給を開始していたところ、収入金額が最低生活費を上回ることから、被告は、平成26年12月に生活保護廃止処分を行った。被告は、平成27年2月に当該生活保護廃止処分を取り消し、平成26年12月から平成27年3月までを停止期間とする生活保護停止処分を行った。平成26年12月の生活保護廃止処分から平成27年2月の生活保護停止処分までの間、被告から原告に対して、当該処分の変更について何ら伝達がなされず精神的苦痛を被ったとして、原告が、被告に対し、損害賠償金として60万円の支払を求めて訴えを提起した事案である。

2 例規文書等

(1)条例の制定・改廃

平成26年4月1日から平成27年3月31日までの間に公布された条例

条例番号	件名	議決年月日	公布年月日
16	平成26年6月における武蔵野市議会議員の期末手当に関する条例	H26.6.16	H26.6.18
17	平成26年6月における武蔵野市特別職等の職員の期末手当に関する条例	H26.6.16	H26.6.18
18	平成26年6月における武蔵野市一般職の職員の期末手当に関する条例	H26.6.16	H26.6.18
19	武蔵野市市税条例の一部を改正する条例	H26.6.26	H26.6.30
20	武蔵野市福祉サービス利用料条例の一部を改正する条例	H26.6.26	H26.6.30
21	武蔵野市非常勤消防団員に係る退職報償金の支給に関する条例の一部を改正する条例	H26.6.26	H26.6.30
22	武蔵野市歴史公文書等の管理に関する条例	H26.9.18	H26.9.29
23	武蔵野市子どもプラン推進地域協議会条例	H26.9.18	H26.9.29
24	武蔵野市立保育園条例の一部を改正する条例	H26.9.18	H26.9.29
25	武蔵野市立武蔵野ふるさと歴史館条例	H26.9.18	H26.9.29
26	武蔵野市保育の必要性の認定の基準に関する条例	H26.9.18	H26.9.29
27	武蔵野市特定教育・保育施設及び特定地域型保育事業の運営に関する基準を定める条例	H26.9.18	H26.9.29
28	武蔵野市家庭的保育事業等の設備及び運営に関する基準を定める条例	H26.9.18	H26.9.29
29	武蔵野市放課後児童健全育成事業の設備及び運営に関する基準を定める条例	H26.9.18	H26.9.29
30	武蔵野市学童クラブ条例の一部を改正する条例	H26.9.18	H26.9.29
31	武蔵野市一般職の職員の給与に関する条例の一部を改正する条例	H26.12.5	H26.12.9
32	平成26年12月における武蔵野市議会議員の期末手当に関する条例	H26.12.5	H26.12.9
33	平成26年12月における武蔵野市特別職等の職員の期末手当に関する条例	H26.12.5	H26.12.9
34	平成26年12月における武蔵野市一般職の職員の期末手当に関する条例	H26.12.5	H26.12.9
35	武蔵野市公平委員会条例を廃止する条例	H26.12.17	H26.12.25
36	武蔵野市非常勤消防団員等公務災害補償条例の一部を改正する条例	H26.12.17	H26.12.25
37	武蔵野市道路占用料等徴収条例の一部を改正する条例	H26.12.17	H26.12.25
38	武蔵野市難病者援護金支給条例の一部を改正する条例	H26.12.17	H26.12.25
39	武蔵野市難病者福祉手当条例の一部を改正する条例	H26.12.17	H26.12.25
40	武蔵野市国民健康保険条例の一部を改正する条例	H26.12.17	H26.12.25
41	武蔵野市防災会議条例の一部を改正する条例	H26.12.17	H26.12.25
42	武蔵野市消防団に関する条例の一部を改正する条例	H26.12.17	H26.12.25
43	武蔵野市一般職の職員の給与に関する条例の一部を改正する条例	H26.12.17	H26.12.25
44	武蔵野市特定教育・保育施設及び特定地域型保育事業の利用者負担に関する条例	H26.12.17	H26.12.25
1	武蔵野市総合教育会議条例	H27.3.13	H27.3.24
2	武蔵野市功労者表彰条例の一部を改正する条例	H27.3.13	H27.3.24
3	武蔵野市職員定数条例の一部を改正する条例	H27.3.13	H27.3.24

自治法務課

4	武蔵野市歴史公文書等の管理に関する条例の一部を改正する条例	H27.3.13	H27.3.24
5	武蔵野市個人情報保護条例の一部を改正する条例	H27.3.13	H27.3.24
6	武蔵野市情報公開条例の一部を改正する条例	H27.3.13	H27.3.24
7	武蔵野市行政手続条例の一部を改正する条例	H27.3.13	H27.3.24
8	職員団体の登録に関する条例の一部を改正する条例	H27.3.13	H27.3.24
9	武蔵野市人事行政の運営等の状況の公表に関する条例の一部を改正する条例	H27.3.13	H27.3.24
10	武蔵野市非常勤職員の報酬及び費用弁償に関する条例の一部を改正する条例	H27.3.13	H27.3.24
11	武蔵野市教育委員会委員の報酬及び費用弁償条例の一部を改正する条例	H27.3.13	H27.3.24
12	公聴会参加者等の費用弁償に関する条例の一部を改正する条例	H27.3.13	H27.3.24
13	武蔵野市特別職の職員の給与及び旅費に関する条例の一部を改正する条例	H27.3.13	H27.3.24
14	武蔵野市教育委員会教育長の給与、旅費、勤務時間及びその他の勤務条件に関する条例の一部を改正する条例	H27.3.13	H27.3.24
15	武蔵野市一般職の職員の給与に関する条例の一部を改正する条例	H27.3.13	H27.3.24
16	武蔵野市市民生活総合基金条例の一部を改正する条例	H27.3.13	H27.3.24
17	武蔵野市鉄道連続立体交差化整備基金条例を廃止する条例	H27.3.13	H27.3.24
18	武蔵野市手数料徴収条例の一部を改正する条例	H27.3.13	H27.3.24
19	武蔵野市特定教育・保育施設及び特定地域型保育事業の利用者負担に関する条例の一部を改正する条例	H27.3.13	H27.3.24
20	武蔵野市子育て支援０１２３条例の一部を改正する条例	H27.3.13	H27.3.24
21	武蔵野市軽費老人ホーム条例の一部を改正する条例	H27.3.13	H27.3.24
22	武蔵野市介護保険条例の一部を改正する条例	H27.3.13	H27.3.24
23	武蔵野市介護認定審査会条例の一部を改正する条例	H27.3.13	H27.3.24
24	武蔵野市地域包括支援センターの人員及び運営に関する基準を定める条例	H27.3.13	H27.3.24
25	武蔵野市指定介護予防支援等の事業の人員及び運営並びに指定介護予防支援等に係る介護予防のための効果的な支援の方法に関する基準を定める条例	H27.3.13	H27.3.24
26	武蔵野市指定地域密着型サービスの事業の人員、設備及び運営に関する基準を定める条例の一部を改正する条例	H27.3.13	H27.3.24
27	武蔵野市指定地域密着型介護予防サービスの事業の人員、設備及び運営並びに指定地域密着型介護予防サービスに係る介護予防のための効果的な支援の方法に関する基準を定める条例の一部を改正する条例	H27.3.13	H27.3.24
28	武蔵野市中小規模事業者事業資金融資あっせん条例の一部を改正する条例	H27.3.13	H27.3.24
29	武蔵野市中小企業勤労者等福利厚生資金融資条例の一部を改正する条例	H27.3.13	H27.3.24
30	武蔵野市有料自転車駐車場条例の一部を改正する条例	H27.3.13	H27.3.24
31	武蔵野市下水道条例の一部を改正する条例	H27.3.13	H27.3.24
32	武蔵野市建築審査会条例の一部を改正する条例	H27.3.13	H27.3.24
33	武蔵野市災害弔慰金の支給等に関する条例の一部を改正する条例	H27.3.13	H27.3.24
34	武蔵野市災害見舞金等支給条例の一部を改正する条例	H27.3.13	H27.3.24
35	武蔵野市議会委員会条例の一部を改正する条例	H27.3.26	H27.3.31
36	武蔵野市市税条例等の一部を改正する条例	H27.3.31	H27.3.31
37	武蔵野市国民健康保険条例等の一部を改正する条例	H27.3.31	H27.3.31

(2)規則の制定・改廃

平成26年4月1日から平成27年3月31日までの間に公布された規則

規則番号	件名	公布年月日
28	武蔵野市立公園条例施行規則の一部を改正する規則	H26.4.10
29	武蔵野市職員通勤手当支給規則の一部を改正する規則	H26.5.9
30	武蔵野市会計事務規則の一部を改正する規則	H26.5.13
31	武蔵野市建築物の耐震改修の促進に関する法律施行細則の一部を改正する規則	H26.6.6
32	東日本大震災に伴う武蔵野市国民健康保険税の減免に関する特例を定める規則の一部を改正する規則	H26.6.12
33	平成26年６月における武蔵野市議会議員の期末手当の支給日に関する規則	H26.6.18
34	平成26年６月における武蔵野市特別職等の職員の期末手当の支給日に関する規則	H26.6.18
35	平成26年６月における武蔵野市一般職の職員の期末手当に関する規則	H26.6.18
36	平成26年６月における武蔵野市一般職の職員の勤勉手当に関する規則	H26.6.18
37	武蔵野都市計画高度地区における特例の認定及び許可に係る手続に関する規則	H26.6.23
38	武蔵野市まちづくり条例施行規則の一部を改正する規則	H26.6.30

自治法務課

39	武蔵野市生活保護法施行細則の一部を改正する規則	H26.6.30
40	武蔵野市乳幼児及び義務教育就学児の医療費の助成に関する条例施行規則の一部を改正する規則	H26.7.11
41	武蔵野市保育の実施に関する条例施行規則の一部を改正する規則	H26.7.14
42	武蔵野市市営住宅条例施行規則の一部を改正する規則	H26.8.13
43	武蔵野市行政財産使用料条例施行規則	H26.8.22
44	武蔵野市児童手当事務取扱規則の一部を改正する規則	H26.9.2
45	武蔵野市市営住宅条例施行規則の一部を改正する規則	H26.9.24
46	武蔵野市立武蔵野公会堂条例施行規則の一部を改正する規則	H26.9.25
47	武蔵野市職員の昇給の基準等に関する規則の一部を改正する規則	H26.9.29
48	武蔵野市職員の初任給、昇格等に関する規則の一部を改正する規則	H26.9.29
49	武蔵野市一般職の職員の給与に関する条例施行規則の一部を改正する規則	H26.9.29
50	武蔵野市職員通勤手当支給規則の一部を改正する規則	H26.9.29
51	武蔵野市公印規程の一部を改正する規則	H26.9.30
52	武蔵野市長の職務を代理する副市長の順序に関する規則及び武蔵野市副市長の事務の分担に関する規則を廃止する規則	H26.10.1
53	武蔵野市災害対策本部条例施行規則の一部を改正する規則	H26.10.1
54	武蔵野市新型インフルエンザ等対策本部条例施行規則の一部を改正する規則	H26.10.1
55	武蔵野市副市長に対する事務の委任に関する規則の一部を改正する規則	H26.10.1
56	武蔵野市福祉施設入所措置費等徴収規則の一部を改正する規則	H26.10.1
57	武蔵野市母子保健法施行細則の一部を改正する規則	H26.10.1
58	武蔵野市ひとり親家庭等の医療費の助成に関する条例施行規則の一部を改正する規則	H26.10.1
59	武蔵野市ひとり親家庭の住宅費の助成に関する条例施行規則の一部を改正する規則	H26.10.1
60	武蔵野市立武蔵野スイングホール条例施行規則の一部を改正する規則	H26.10.16
61	武蔵野市中国残留邦人等に対する支援給付に係る事務の取扱いに関する規則の一部を改正する規則	H26.11.5
62	武蔵野市会計事務規則の一部を改正する規則	H26.12.2
63	武蔵野市長の職務を代理する副市長の順序に関する規則	H26.12.5
64	武蔵野市副市長の事務の分担に関する規則	H26.12.5
65	武蔵野市副市長に対する事務の委任に関する規則の一部を改正する規則	H26.12.5
66	武蔵野市職員の退職手当に関する条例施行規則の一部を改正する規則	H26.12.5
67	武蔵野市新型インフルエンザ等対策本部条例施行規則の一部を改正する規則	H26.12.12
68	武蔵野市中小規模事業者事業資金融資あっせん条例施行規則の一部を改正する規則	H26.12.12
69	武蔵野市文書管理規則の一部を改正する規則	H26.12.16
70	武蔵野市災害対策本部条例施行規則の一部を改正する規則	H26.12.17
71	平成26年12月における武蔵野市議会議員の期末手当の支給日に関する規則	H26.12.17
72	平成26年12月における武蔵野市特別職等の職員の期末手当の支給日に関する規則	H26.12.17
73	平成26年12月における武蔵野市一般職の職員の期末手当に関する規則	H26.12.17
74	平成26年12月における武蔵野市一般職の職員の勤勉手当に関する規則	H26.12.17
1	武蔵野市乳幼児及び義務教育就学児の医療費の助成に関する条例施行規則の一部を改正する規則	H27.1.7
2	武蔵野市における東日本大震災に伴う避難者の登録に関する規則の一部を改正する規則	H27.2.16
3	武蔵野市特定教育・保育施設及び特定地域型保育事業の確認に係る手続に関する規則	H27.2.18
4	武蔵野市立公園条例施行規則の一部を改正する規則	H27.2.23
5	武蔵野市契約事務規則の一部を改正する規則	H27.2.27
6	武蔵野市公印規程の一部を改正する規則	H27.2.27
7	武蔵野市職員被服貸与規程の一部を改正する規則	H27.3.10
8	武蔵野市役所会議室使用規則の一部を改正する規則	H27.3.10
9	武蔵野市庁舎管理規則の一部を改正する規則	H27.3.10
10	武蔵野市家庭的保育事業等の認可等に係る手続に関する規則	H27.3.13
11	予防接種事故災害補償規程の一部を改正する規則	H27.3.13
12	武蔵野市ひとり親家庭等の医療費の助成に関する条例施行規則の一部を改正する規則	H27.3.16
13	武蔵野市立公園条例施行規則の一部を改正する規則	H27.3.20
14	武蔵野市下水道条例施行規則の一部を改正する規則	H27.3.20
15	武蔵野市軽費老人ホーム条例施行規則の一部を改正する規則	H27.3.24
16	武蔵野市市税減免規則の一部を改正する規則	H27.3.24

自治法務課

17	武蔵野市特定教育・保育施設及び特定地域型保育事業の利用者負担に関する条例施行規則	H27.3.24
18	武蔵野市福祉資金貸付条例施行規則の一部を改正する規則	H27.3.24
19	武蔵野市児童虐待の防止及び子育て家庭への支援に関する条例施行規則の一部を改正する規則	H27.3.26
20	武蔵野市学童クラブ条例施行規則の一部を改正する規則	H27.3.26
21	武蔵野市職員安全衛生管理規則の一部を改正する規則	H27.3.26
22	武蔵野市指定地域密着型サービス事業所及び指定地域密着型介護予防サービス事業所の指定等に関する規則の一部を改正する規則	H27.3.30
23	武蔵野市基準該当居宅サービス事業者等及び基準該当居宅介護支援事業者等の登録等に関する規則の一部を改正する規則	H27.3.30
24	武蔵野市介護保険条例施行規則の一部を改正する規則	H27.3.31
25	武蔵野市長期優良住宅の普及の促進に関する法律施行細則の一部を改正する規則	H27.3.31
26	武蔵野市功労者表彰条例の一部を改正する条例の施行期日を定める規則	H27.3.31
27	武蔵野市職員定数条例の一部を改正する条例の一部の施行期日を定める規則	H27.3.31
28	武蔵野市職員共済会規則の一部を改正する規則	H27.3.31
29	武蔵野市子ども・子育て支援法施行細則	H27.3.31
30	武蔵野市組織規則の一部を改正する規則	H27.3.31
31	武蔵野市教育委員会委員の報酬及び費用弁償条例の一部を改正する条例の施行期日を定める規則	H27.3.31
32	武蔵野市教育委員会教育長の給与、旅費、勤務時間及びその他の勤務条件に関する条例の一部を改正する条例の施行期日を定める規則	H27.3.31
33	武蔵野市一般職の職員の給与に関する条例の一部を改正する条例の一部の施行期日を定める規則	H27.3.31
34	武蔵野市職員の昇給の基準等に関する規則の一部を改正する規則	H27.3.31
35	武蔵野市職員の初任給、昇格等に関する規則の一部を改正する規則	H27.3.31
36	武蔵野市一般職の職員の給与に関する条例施行規則の一部を改正する規則	H27.3.31
37	武蔵野市保育施設の利用調整等に関する規則	H27.3.31

(3)訓令の制定・改廃

平成26年4月1日から平成27年3月31日までの間に発せられた訓令

訓令番号	件名	令達年月日
3	武蔵野市水防支援職員の運用等に関する規程	H26.4.23
4	武蔵野市庁舎消防計画の一部を改正する訓令	H26.6.6
5	武蔵野市福祉事務所長委任規程の一部を改正する訓令	H26.6.26
1	武蔵野市要綱等作成及び取扱い規程の一部を改正する訓令	H27.1.21
2	武蔵野市福祉事務所長委任規程の一部を改正する訓令	H27.3.24
3	武蔵野市事務専決規程の一部を改正する訓令	H27.3.31
4	武蔵野市法務担当者に関する規程の一部を改正する訓令	H27.3.31

(4)庁達

平成26年4月1日から平成27年3月31日までの間に発せられた庁達

庁達番号	件名	令達年月日
3	故宜仁親王御喪儀の当日における弔意表明について	H26.6.16
4	副市長の退職及びこれに伴う事務処理について	H26.10.1
5	組織改正の実施に伴う所属及び職の発令について	H26.11.28
6	副市長の発令について	H26.12.8
7	副市長の就任に伴う各種取扱いについて	H26.12.8
8	年末年始における綱紀の保持及び虚礼の廃止について	H26.12.12
1	職場におけるハラスメント防止に関する基本方針について	H27.1.20
2	東日本大震災四周年当日における弔意表明について	H27.3.9

(5)告示

平成26年4月1日から平成27年3月31日までの間に告示されたものの件名と件数

件名	件数
武蔵野市議会定例会の招集	4
武蔵野市議会臨時会の招集	1

自治法務課

武蔵野市農業委員会総会の招集	1
東京都市公平委員会の共同設置について	1
手数料の徴収事務の委託について	1
使用料等の徴収事務の委託について	2
地方税の収納事務の委託について	1
通知カード・個人番号カード関連事務の委任について	1
市議会の議決を得た予算の要領の公表	6
市議会の議決を得た決算の要領の公表	1
専決処分した予算の要領の公表	1
武蔵野市水道事業の業務報告	2
工事の入札	2
平成26年武蔵野市告示第51号の一部を改正する告示	22
軽自動車税納税通知書の公示送達	1
市民税・都民税納税通知書の公示送達	2
市民税・都民税の還付加算金の不足分の還付についての通知の公示送達	1
固定資産税・都市計画税の納税通知書の公示送達	3
土地価格等縦覧帳簿等の縦覧	1
固定資産の価格等の決定	1
市税督促状の公示送達	2
市税差押調書等の公示送達	8
担保権設定等財産の差押通知書の公示送達	1
国民健康保険税還付金（充当）通知書の公示送達	1
国民健康保険税納税通知書の公示送達	6
国民健康保険税督促状の公示送達	1
国民健康保険税配当計算書（謄本）の公示送達	2
国民健康保険税差押調書（謄本）の公示送達	3
後期高齢者医療保険料納入通知書の公示送達	1
住民基本台帳関係通知書の公示送達	16
捕獲犬又は捕獲猫の抑留	5
臨時運行許可番号標の無効告示について	1
介護保険料納入通知書の公示送達	4
市立公園の設置	3
市立公園の位置又は区域の変更	2
市立公園の名称の変更	1
市立公園の廃止	1
街区の区域の変更	1
武蔵野都市計画汚物処理場の都市計画の変更について	1
武蔵野都市計画生産緑地地区の都市計画の変更について	1
武蔵野都市計画用途地域の都市計画の変更について	1
武蔵野都市計画高度地区の都市計画の変更について	1
武蔵野都市計画防火地域及び準防火地域の都市計画の変更について	1
武蔵野市自転車等の適正利用及び放置防止に関する条例に基づく撤去自転車の保管	12
建築基準法第42条第１項に規定する道路の指定等	9
市道の電線共同溝を整備すべき道路としての指定	2
市道の区域変更又は供用開始	9
廃棄物の処理実施計画	1
指定排水設備工事事業者の指定等	15
武蔵野市収納代理金融機関の指定	1
財政事情の作成及び公表について	2

自治法務課

(6)公告

平成26年４月1日から平成27年3月31日までの間に公告されたものの件名と件数

件　　名	件　数
簡易除却広告物の返還公告について	11
定期の個別予防接種について	1
定期の予防接種を実施する医療機関及び医師の追加について	3
高齢者インフルエンザ等予防接種について	1
福祉型住宅の入居者の公募について	3
武蔵野市農業経営基盤強化促進基本構想の変更について	1
都市計画の変更の案について	5
都市計画の図書の縦覧について	3
大深度地下の使用の許可に係る事業区域を表示する図面の縦覧について	1
緑地協定の認可について	1

(7)専決処分

平成26年4月1日から平成27年3月31日までの間にされた専決処分の件数

件　　名	件　数
物損事故　等	9

人 事 課

２－１－１（決算書128ページ）

○職員人件費

1 平均給与調

（平成 27 年 4 月 1 日現在）

区　　分	職員数	給　　料（A）	扶養手当（B）	地域手当（C）	基本給 (A)+(B)+(C)	平均年齢
一般行政職	655	330,900	19,100	52,400	402,400	41.3
税務職	70	314,600	19,500	48,700	382,800	40.2
栄養士・医療技術職	19	319,300	19,900	48,700	387,900	41.5
看護・保健職	40	316,900	14,600	48,400	379,900	42.1
福祉職	110	347,600	13,700	52,800	414,100	45.7
企業職	23	395,500	18,200	63,300	477,000	51.4
技能労務職	20	355,900	18,500	54,800	429,200	51.9
教育職	3	431,600	13,000	101,400	546,000	47.2
全職員	940	333,300	18,300	52,400	404,000	42.2

2 職員の年齢構成

（平成 27 年 4 月 1 日現在）

区分	20歳未満	20～23	24～27	28～31	32～35	36～39	40～43	44～47	48～51	52～55	56～59	60歳以上	合計
男	－	8	39	42	47	43	49	82	50	63	64	4	491
女	－	20	46	53	48	41	48	59	52	58	23	1	449
計	－	28	85	95	95	84	97	141	102	121	87	5	940

人事課

○一般管理、職員管理・給与事務

1 職員配置表

（派遣職員 135 人、休職者 1 人を除く）　　（平成 27 年 4 月 10 日現在）

所属		人員	定数
総合政策部	企画調整課	9	735
	秘書広報課	7	
総務部	総務課	19	
	自治法務課	4	
	人事課	18	
	情報管理課	11	
財務部	財政課	8	
	管財課	15	
	施設課	14	
	市民税課	23	
	資産税課	17	
	納税課	22	
市民部	生活経済課	13	
	市民活動推進課	15	
	交流事業課	4	
	保険課	25	
	市民課	21	
	市政センター	23	
防災安全部	安全対策課	6	
	防災課	10	
環境部	環境政策課	13	
	ごみ総合対策課	17	
	クリーンセンター	10	
	下水道課	14	
	緑のまち推進課	14	
健康福祉部	地域支援課	12	
	生活福祉課	29	
	高齢者支援課	44	
	障害者福祉課	24	
	健康課	24	
子ども家庭部	子ども政策課	9	
	子ども育成課	81	
	子ども家庭支援センター	16	
	児童青少年課	13	
都市整備部	まちづくり推進課	15	
	吉祥寺まちづくり事務所	3	
	武蔵境開発事務所	3	
	交通対策課	11	
	住宅対策課	5	
	建築指導課	14	
	道路課	26	
	用地課	7	
会計課		9	
小計		697	
水道部	総務課	9	39
	工務課	14	
小計		23	
教育部	教育企画課	13	84
	指導課	15	
	教育支援課	10	
	生涯学習スポーツ課	13	
	図書館	26	
小計		77	
選挙管理委員会事務局		(兼 3)	(兼 3)
監査委員事務局		7	6
農業委員会事務局		(兼 4)	(兼 4)
固定資産評価審査委員会		(兼 6)	(兼 6)
議会事務局		10	12
合計		814	876

－武蔵野市職員定数条例－

人事課

2 定数管理

武蔵野市職員定数条例に基づき、下記のとおり定数調整を行った。

平成26年4月1日現在			平成27年4月1日現在			増　減
部	課	定数	部	課	定数	
総合政策部	企画調整課	8	総合政策部	企画調整課	8	△4
	秘書広報課	7		秘書広報課	7	
総務部	総務課	17	総務部	総務課	17	
	自治法務課	4		自治法務課	4	
	人事課	15		人事課	15	
	情報管理課	9		情報管理課	9	
財務部	財政課	8	財務部	財政課	8	
	管財課	15		管財課	15	
	施設課	12		施設課	13	
	市民税課	22		市民税課	21	
	資産税課	18		資産税課	16	
	納税課	20		納税課	20	
市民部	生活経済課	11	市民部	生活経済課	10	
	市民活動推進課	13		市民活動推進課	13	
	交流事業課	4		交流事業課	4	
	保険課	24		保険課	24	
	市民課	20		市民課	21	
	市政センター	23		市政センター	23	
防災安全部	安全対策課	6	防災安全部	安全対策課	6	
	防災課	8		防災課	8	
環境部	環境政策課	10	環境部	環境政策課	11	
	ごみ総合対策課	21		ごみ総合対策課	16	
	クリーンセンター	10		クリーンセンター	10	
	下水道課	12		下水道課	12	
	緑のまち推進課	13		緑のまち推進課	12	
健康福祉部	地域支援課	8	健康福祉部	地域支援課	8	
	生活福祉課	26		生活福祉課	28	
	高齢者支援課	37		高齢者支援課	38	
	障害者福祉課	23		障害者福祉課	23	
	健康課	20		健康課	20	
子ども家庭部	子ども政策課	7	子ども家庭部	子ども政策課	7	
	子ども育成課	98		子ども育成課	98	
	子ども家庭支援センター	14		子ども家庭支援センター	14	
	児童青少年課	11		児童青少年課	11	
都市整備部	まちづくり推進課	15	都市整備部	まちづくり推進課	15	
	吉祥寺まちづくり事務所	3		吉祥寺まちづくり事務所	3	
	武蔵境開発事務所	3		武蔵境開発事務所	3	
	交通対策課	9		交通対策課	9	
	住宅対策課	5		住宅対策課	5	
	建築指導課	14		建築指導課	14	
	道路課	26		道路課	26	
	用地課	7		用地課	7	
会計課		8	会計課		8	
市長の補助職員計		664	市長の補助職員計		660	
水道部	9	9	水道部	総務課	9	△2
	16	16		工務課	14	
水道部の職員計		25	水道部の職員計		23	

人事課

平成26年4月1日現在			平成27年4月1日現在			増　減
部	課	定数	部	課	定数	
教育部	教育企画課	12	教育部	教育企画課	11	
	指導課	11		指導課	12	
	教育支援課	10		教育支援課	10	
	生涯学習スポーツ課	12		生涯学習スポーツ課	12	
	図書館	26		図書館	26	
教育委員会の職員計		71	教育委員会の職員計		71	
監査委員事務局		5	監査委員事務局		5	
議会事務局		10	議会事務局		10	
合計		775	合計		769	△6
（予備定数）		(102)	（予備定数）		(107)	(5)

※平成 27 年 4 月 1 日付けで、職員の条例定数を 877 人から 876 人に変更した。

－武蔵野市職員定数条例－

3 職員の任免

(1)職員採用試験

区分／種別	回数	受験者（人）	左の職種
事務系	1	2,107	一般事務
技術系	1	139	一般技術、保健師
計	2	2,246	

－武蔵野市職員採用試験要綱－

(2)職員採用状況　（単位 ： 名）

年度／種別	22	23	24	25	26
事務系	30	20	19	20	26
技術系	17	4	8	4	5
技能労務系	－	－	－	－	－
計	47	24	27	24	31

(3)職員退職状況　（単位 ： 名）

年度／種別	22	23	24	25	26
事務系	29	21	21	19	11
技術系	22	16	12	14	12
技能労務系	17	9	6	6	5
計	68	46	39	39	28

4 職員の分限および懲戒

（単位 ： 件）

分限		懲戒	
休職	56	戒告	2
復職	4	減給	－
降任	－	停職	－
免職	－	免職	－

－武蔵野市職員の分限に関する手続及び効果に関する条例・武蔵野市職員の懲戒の手続及び効果に関する条例－

5 表彰

（単位 ： 名）

功労者表彰	8
永年勤続職員表彰（20 年勤続）	18
〃　（30 年勤続）	37
退職職員表彰	21
非常勤職員表彰	9
よい仕事表彰（部長賞）（25 年 11 月～26 年 10 月）	31 件

－武蔵野市功労者表彰条例・武蔵野市非常勤職員の表彰等に関する規程・武蔵野市職員表彰規程・武蔵野市職員表彰規程の取扱要綱（退職する職員に対する表彰）・武蔵野市職員表彰規程の取扱要綱－

6 課長職昇任資格認定制度

課長昇任に意欲のある職員が管理職として求められる問題意識、知識、能力を備えているか試験する。合格した者は課長昇任資格者として名簿登載され、原則として登載者から選考する。平成19年度よりリーダーとしての経験や実績を尊重した選考制度とするため、課長職A、課長職Bの２区分とした。

申込時にいずれかを選択する。それぞれの職の受験要件は次のとおり。
課長職 A…課長補佐職又は係長職在職２年以上
課長職 B…課長補佐職在職４年以上かつ前年度の３月 31 日における年齢が 52 歳以上

試験は筆記試験、論文試験、面接試験。平成11年度より実施。

人事課

＜主な制度改正の経緯＞
平成15年度…専門管理職導入
（専門分野）文書法務、災害対策、税務、環境対策、福祉、教育文化、保育園運営
平成17年度…準専門管理職制度を新設し追加。
平成19年度…一般管理職、専門管理職、準専門管理職の3区分を廃止。
課長職A、課長職Bの2区分に変更。
平成22年度…職種による資格要件を廃止。

（人）

年度	職種		対象者	総数	受験者	総数	合格者	総数	昇任者	総数
22	課長職A	一般事務	男 61 女 28	129	男 11 女 1	21	男 7 女 1	16	男 7 女 1	15
		一般技術	男 23 女 －		男 9 女 －		男 8 女 －		男 7 女 －	
		その他	男 3 女 14		男 － 女 －		男 － 女 －		男 － 女 －	
	課長職B（課長職Aも受験可能であり、Aと重複）	一般事務	男 7 女 3	18	男 1 女 －	1	男 1 女 －	1	男 1 女 －	1
		一般技術	男 5 女 －		男 － 女 －		男 － 女 －		男 － 女 －	
		その他	男 － 女 3		男 － 女 －		男 － 女 －		男 － 女 －	
23	課長職A	一般事務	男 58 女 35	136	男 5 女 3	9	男 3 女 3	7	男 3 女 3	6
		一般技術	男 18 女 －		男 1 女 －		男 1 女 －		男 － 女 －	
		その他	男 4 女 21		男 － 女 －		男 － 女 －		男 － 女 －	
	課長職B（課長職Aも受験可能であり、Aと重複）	一般事務	男 7 女 1	10	男 － 女 －	－	男 － 女 －	－	男 － 女 －	－
		一般技術	男 2 女 －		男 － 女 －		男 － 女 －		男 － 女 －	
		その他	男 － 女 －		男 － 女 －		男 － 女 －		男 － 女 －	
24	課長職A	一般事務	男 61 女 37	147	男 8 女 3	13	男 8 女 2	11	男 2 女 2	5
		一般技術	男 20 女 2		男 － 女 －		男 － 女 －		男 － 女 －	
		その他	男 6 女 21		男 － 女 2		男 － 女 1		男 － 女 1	
	課長職B（課長職Aも受験可能であり、Aと重複）	一般事務	男 11 女 1	14	男 － 女 －	－	男 － 女 －	－	男 － 女 －	－
		一般技術	男 2 女 －		男 － 女 －		男 － 女 －		男 － 女 －	
		その他	男 － 女 －		男 － 女 －		男 － 女 －		男 － 女 －	
25	課長職A	一般事務	男 63 女 36	148	男 5 女 1	6	男 2 女 －	2	男 － 女 －	－
		一般技術	男 22 女 2		男 － 女 －		男 － 女 －		男 － 女 －	
		その他	男 3 女 22		男 － 女 －		男 － 女 －		男 － 女 －	
	課長職B（課長職Aも受験可能であり、Aと重複）	一般事務	男 7 女 2	12	男 － 女 －	－	男 － 女 －	－	男 － 女 －	－
		一般技術	男 2 女 －		男 － 女 －		男 － 女 －		男 － 女 －	
		その他	男 － 女 1		男 － 女 －		男 － 女 －		男 － 女 －	

人事課

26	課長職A	一般事務	男 60 女 39	148	男 4 女 2	10	男 1 女 ―	3	男 ― 女 ―	―
		一般技術	男 25 女 2		男 2 女 ―		男 1 女 ―		男 ― 女 ―	
		その他	男 5 女 22		男 2 女 ―		男 1 女 ―		男 ― 女 ―	
	課長職B（課長職Aも受験可能であり、Aと重複）	一般事務	男 6 女 5	14	男 ― 女 ―	―	男 ― 女 ―	―	男 ― 女 ―	―
		一般技術	男 3 女 ―		男 ― 女 ―		男 ― 女 ―		男 ― 女 ―	
		その他	男 ― 女 ―		男 ― 女 ―		男 ― 女 ―		男 ― 女 ―	

※昇任者は、各年度の合格者（名簿登載者）のうち、平成27年4月1日現在で昇任した者。

－課長職昇任資格認定制度試験実施要綱－

7 係長昇任資格認定制度

職員の係長昇任選考のための資格を明確にし、公正な昇任選考の資料とするとともに、職員の資質向上を目的として実施。事務系、技術系の主任職が対象（平成21年度までは昇任後1年以上経過した事務系、技術系の主任が対象）。修了要件は以下の3点。庁内講習を全て受講すること。通信教育の提出課題で基準点に達すること。通信教育を試験範囲とする通信教育理解度検定で基準点に達すること（理解度検定は平成12年度より実施）。修了者は係長昇任選考対象者名簿に登載され、原則として係長昇任者は名簿登載者から選考される。なお、現行の制度は平成26年度で終了し、平成27年度からは係長昇任資格認定研修を実施する。

（人）

年度	職　種	受講者数	総数	修了者数	総数	係長昇任者	総数
22	一般事務	男 11 女 5	30	男 10 女 5(1)	27(1)	男 5 女 2	19
	一般技術	男 6 女 ―		男 3 女 ―		男 1 女 ―	
	その他	男 2 女 15		男 1 女 8		男 1 女 ―	
23	一般事務	男 12 女 3	28	男 11 女 3	20	男 4 女 1	9
	一般技術	男 2 女 ―		男 2 女 ―		男 1 女 ―	
	その他	男 ― 女 11		男 ― 女 4		男 ― 女 ―	
24	一般事務	男 12 女 9	28	男 8 女 9(1)	20(5)	男 3 女 5	9
	一般技術	男 3 女 ―		男 1 女 ―		男 1 女 ―	
	その他	男 ― 女 3		男 ― 女 6(4)		男 ― 女 ―	
25	一般事務	男 11 女 7	25	男 8 女 9(1)	24(3)	男 4 女 2	8
	一般技術	男 ― 女 ―		男 2(1) 女 ―		男 1 女 ―	
	その他	男 ― 女 4		男 ― 女 5(1)		男 ― 女 ―	
26	一般事務	男 6 女 11	22	男 5(1) 女 10(2)	18(3)	男 1 女 2	4
	一般技術	男 3 女 ―		男 1 女 ―		男 1 女 ―	
	その他	男 ― 女 2		男 ― 女 2		男 ― 女 ―	

※昇任者は、各年度の合格者（名簿登載者）のうち、平成27年4月1日現在で昇任した者。
※(　)内は仮修了者が翌年度以降検定試験を受験し合格した人数で内数。

－係長昇任資格認定制度実施要綱－

人事課

8 主任昇任制度試験

法務能力をはじめとした本市職員としての能力の向上を図り、主事職の成長意欲やチャレンジ精神を育むことを目的に平成24年度から実施。一般事務、一般技術、保健師の主事（在職２年以上で行政職給料表（１）２級26号以上の者）が対象。本試験の受験要件として、自治体法務検定（基礎法務）に合格していることが必要（ただし、平成27年度までの経過措置として、平成23年度以前に入庁した者は、自治体法務検定の合格要件は除外）。

(1)主任昇任制度試験

年度	職　種	受験者数	総数	合格者数	総数
24	一般事務	男　21 女　17	57	男　10 女　9	24
	一般技術	男　14 女　3		男　4 女　1	
	保健師	男　－ 女　2		男　－ 女　－	
25	一般事務	男　26 女　14	62	男　13 女　10	39
	一般技術	男　15 女　3		男　10 女　3	
	保健師	男　－ 女　4		男　－ 女　3	
26	一般事務	男　24 女　15	53	男　13 女　10	29
	一般技術	男　7 女　2		男　－ 女　2	
	保健師	男　－ 女　5		男　－ 女　4	

(2)自治体法務検定（基礎法務）

年度	職　種	受検者数	総数	合格者数	総数
24	一般事務	男　40 女　31	86	男　22 女　18	47
	一般技術	男　9 女　4		男　3 女　4	
	保健師	男　－ 女　2		男　－ 女　－	
25	一般事務	男　28 女　34	87	男　17 女　15	43
	一般技術	男　19 女　4		男　9 女　1	
	保健師	男　－ 女　2		男　－ 女　1	
26	一般事務	男　27 女　27	76	男　15 女　8	35
	一般技術	男　12 女　4		男　4 女　4	
	保健師	男　－ 女　6		男　－ 女　4	

－武蔵野市職員の主任昇任制度試験の実施に関する要綱－

9 職員の服務等の勤務条件

(1)課別有給休暇取得状況

所	属	平均取得日数	所	属	平均取得日数
総合政策部	企画調整課	9.25	子ども家庭部	子ども政策課	6.00
	秘書広報課	9.38		子ども育成課	10.00
				子ども家庭支援センター	13.25
				児童青少年課	10.13

人事課

総務部	総務課	14.50	都市整備部	まちづくり推進課	9.50
	自治法務課	9.13		吉祥寺まちづくり事務所	10.38
	人事課	9.38		武蔵境開発事務所	11.25
	情報管理課	20.13		交通対策課	11.00
				住宅対策課	12.38
				建築指導課	12.50
				道路課	12.63
				用地課	19.38
財務部	財政課	8.50	会計課		14.13
	管財課	14.75			
	施設課	14.38			
	市民税課	15.50	水道部	総務課	15.13
	資産税課	16.75		工務課	16.25
	納税課	12.38			
市民部	生活経済課	13.38	教育部	教育企画課	13.63
	市民活動推進課	7.00		指導課	7.38
	交流事業課	12.13		教育支援課	8.75
	保険課	12.38		生涯学習スポーツ課	16.75
	市民課	15.75		図書館	12.75
	市政センター	15.00			
防災安全部	安全対策課	15.00	監査委員事務局		19.13
	防災課	11.50			
環境部	環境政策課	9.75	議会事務局		10.75
	ごみ総合対策課	16.75			
	クリーンセンター	12.13			
	下水道課	10.88	全職員平均		12.50
	緑のまち推進課	15.88			
健康福祉部	地域支援課	8.88			
	生活福祉課	11.50			
	高齢者支援課	13.38			
	障害者福祉課	8.50			
	健康課	11.13			

（派遣職員および年途中採用・退職、産休、育休、介護休暇、20日以上の病休取得、休職等にかかる職員を除く）

－武蔵野市職員の勤務時間、休日、休暇等に関する条例－

(2)育児休業取得状況

年度		対象者数（人）	取得者数（人）	取得率
22	男	18	2	11.1%
	女	15	15	100%
23	男	18	2	11.1%
	女	17	17	100%
24	男	17	2	11.8%
	女	14	14	100%
25	男	20	3	15.0%
	女	17	17	100%
26	男	12	3	25.0%
	女	23	23	100%

－武蔵野市職員の育児休業等に関する条例－

(3)職員の居住状況　　（平成27年4月1日現在）

市区町村名	人員(人)	市区町村名	人員(人)	市区町村名	人員(人)	市区町村名	人員(人)
武蔵野	206	福生	4	千代田	1	練馬	58
八王子	29	狛江	2	新宿	9	足立	3
立川	29	東大和	10	文京	3	葛飾	2
三鷹	77	清瀬	2	台東	1	江戸川	3
青梅	5	東久留米	17	墨田	1	区部計	183
府中	34	武蔵村山	5	江東	2		
昭島	14	多摩	2	品川	6	茨城	1
調布	16	稲城	2	目黒	3	埼玉	25
町田	4	羽村	2	大田	1	千葉	5
小金井	35	あきる野	3	世田谷	15	神奈川	17
小平	38	西東京	126	渋谷	1	他県計	48
日野	12	市部計	708	中野	14		
東村山	12			杉並	57		
国分寺	14	日の出	1	豊島	1		
国立	8	町村部計	1	板橋	2	合計	940

※特別職・教育長・一部事務組合派遣者除く。

人事課

10 政策研究支援の実施業況

各部における業務改善、政策立案等に必要な研究活動並びに知識及び技能の習得に係る学習の機会を設けることにより、職員の人材育成を図ることを目的とする。各部から提出された政策研究計画書に基づき、主管者会議で検討し、人事課において研修・視察等の費用（講師謝礼、参加負担金、視察旅費）を支出する。

部	実施内容	視察地等	参加延人数
総合政策部	自治体運営に関する条例（自治基本条例）を既に規定している市町村の視察	新潟県上越市	6
総務部	事務の合理化、効率化および職員のモチベーションの向上につなげている民間の先端オフィスや、職員提案、表彰制度の先進的な取り組みの視察	・KOKUYO ・奈良県生駒市	4 5
財務部	講演会「官民境界確定実務（法律編）」 土地境界に関わる正確な法律知識及び紛争の際に適切な解決方法を導くスキルの習得	日本経営協会講師	20
市民部	地域コミュニティにおける「地域フォーラム」のあり方と、生活支援コーディネーター導入の参考となる先進自治体の視察	大阪府豊中市	5
防災安全部	市職員の災害対応能力を向上させることを目的とし、先進的な取り組みをしている自治体の視察	兵庫県神戸市、西宮市 兵庫県人と防災未来センター	5
環境部	「多様な環境要素とその関連」に関する視察	兵庫県尼崎市 京都府京都市	5
健康福祉部	講演会「地域包括システム推進における行政の役割」	三菱UFJリサーチ＆コンサルティング経済社会政策部講師	122
健康福祉部	地域包括ケアの推進・介護保険制度改正への対応について、全国の先進事例と最新の知見を学ぶため介護保険推進全国サミットに参加した	熊本県熊本市	3
子ども家庭部	仕事と子育ての両立ができるよう、子育て・子育ち支援を行っている先行事例の視察	・大阪府吹田市、堺市 ・石川県金沢市	4 4
都市整備部	空き家について、多様な世代に適応する住まいや地域の福祉的資源等として利活用していく仕組みづくりや空き家の未然防止に向けた取り組みの視察	京都府京都市	4
教育部	学校施設の老朽化ともない今後の改築等の検討に資することを目的とした、統廃合や複合機能化、小中一貫等の取組みを行っている先進自治体の視察	京都府宇治黄学園 兵庫県姫路市	4

－武蔵野市職員政策研究実施要綱－

○職員の福利厚生経費

1 職員共済会交付金（詳細は『平成26年度武蔵野市職員共済会決算報告』を参照のこと）

市は共済会に毎年度条例で定められた額を会に交付するものとされている。

－武蔵野市職員共済会に関する条例－

○職員の安全衛生管理経費

1 産業医

(1)面談

負傷又は疾病により就業上の配慮が必要と思われる職員に対し産業医が面談を実施。産業医の意見に基づき、人事課長・所属長協議の上、健康管理上必要な措置を行う。

健康管理措置の内容 （件）

就業禁止	30	勤務軽減	15	時間外勤務禁止	35	業務上の配慮	8	合　計
平常勤務	39	復職訓練に関する助言			15	その他	4	146

健康診断の結果に基づき、事後措置の基準により必要事項について指示または指導を行う。 （件）

定期健康診断結果の事後措置	60

過重労働による健康障害のおそれがある職員に対し、面談による指導を実施する。 （件）

職員の過重動労による健康障害を防止するための産業医の保健指導	112

－労働安全衛生法－
－武蔵野市職員安全衛生管理規則－
－武蔵野市職員安全衛生管理者等設置規程－
－定期健康診断の事後措置及び負傷又は疾病により長期休業をした職員の復職時の取扱要綱－
－武蔵野市職員の復職等に関する取扱要領－
－武蔵野市職員に対する復職訓練の実施に関する要綱－
－職員健康診断実施要領－
－武蔵野市職員の過重労働による健康障害を防止するための産業医の保健指導実施要綱－

人事課

(2)職場巡視

産業医が定期的に各事業場を巡視。作業方法又は衛生状態に有害の恐れがある時には市長等に対し改善を勧告する。

実施日	事業場
7月 2日	本庁等（監査委員事務局）
7月 9日	子ども家庭部(桜野こどもクラブ・あそべえ、境南保育園)
7月30日	教育部（教育支援センター）
9月10日	ごみ総合対策課（ごみ総合対策課事務所）
10月15日	子ども家庭部（一小こどもクラブ・あそべえ、井之頭こどもクラブ・あそべえ）
10月29日	本庁等（総務課、生活福祉課）
11月12日	クリーンセンター(事務所、制御室、プラットホーム)
12月 3日	水道部(水道部事務所)
１月21日	本庁等(納税課)

－労働安全衛生規則－
－武蔵野市職員安全衛生管理者等設置規程－

2 地方公務員災害補償

職員の公務上の災害又は通勤による災害に対する補償を実施。（地方公務員災害補償基金）

事業場	職員数(26.4.1)(人)	公務災害(件)	通勤災害(件)	計
クリーンセンター	10	－	1	1
ごみ総合対策課	20	－	1	1
子ども家庭部	116	－	－	－
教育部	76	2	1	3
水道部	25	－	－	－
本庁等	563	2	3	5
計	810	4	6	10

－地方公務員災害補償法－

3 健康診断

職員に対し各種健康診断を実施。

(1)法定健康診断(嘱託職員を含む)　（人）

	実施月	対象職員	受診者	受診結果の区分	
				異常なし	有所見者
定期健康診断	5・6月	1,399	1,309	388	921
特殊健康診断（深夜業務従事者）	11・12月	5	5	－	5

(2)特別健康診断(嘱託職員を含む)　（人）

	実施月	対象職員	受診者	受診結果の区分	
				異常なし	有所見者
胃検診	9月	〔受診を希望する職員〕 52	50	35	15
ＶＤＴ検診	5･6月(1次) 8月(2次)	職場において１日３時間以上ＶＤＴ作業に従事している職員 927	873	326	547

－労働安全衛生法－
－武蔵野市職員安全衛生管理規則－
－職員健康診断実施要領－

4 予防接種（嘱託職員を含む）

職務上罹患する恐れのある職員に対し予防接種を実施。　（人）

	実施月	対象職員	実人数
破傷風予防接種	5月～8月、11月～1月、3月	一般作業・用務等の業務で必要な職員	47

－武蔵野市職員安全衛生管理規則－

5 健康講習会

健康の保持と増進を図るため職員に対し健康講習会を実施。

	実施日	テーマ	対象職員
健康講習会	12月18日	「上手に食べて健康に～ちょっとしたコツでカロリーを落とす工夫～」（講師:嶋﨑淳子管理栄養士）	20～30代の職員のうち平成26年度定期健診の結果が、以下のいずれかに該当する職員。①脂質判定がC～Eに該当、②血糖判定がC～Eに該当、③BMI25.0以上。職員、嘱託職員のうち希望者。

人事課

筋疲労性疾患予防講習会	1月19日	「チェアリフレッシュ」 （講師：高橋有希子健康運動指導士）	VDT検診二次検診結果がC・D判定の職員のうち筋疲労性疾患予防が必要と判断される職員。職員、嘱託職員のうち希望者。
	1月27日	「姿勢改善で肩こり解消」 （講師：高橋有希子健康運動指導士）	

－労働安全衛生法－
－武蔵野市職員安全衛生管理規則－

6 安全衛生委員会

職員の安全と健康を確保するとともに快適な職場形成を促進するため安全衛生委員会を設置。

(1)事業場安全衛生委員会

事　業　場	開　催　日	主　な　議　題
クリーンセンター	4月 1日～ 3月31日 7月 1日～ 7月 7日 4月28日、 5月27日 6月27日、 7月29日 8月26日、 9月26日 10月23日、11月18日 12月17日、 1月16日 2月12日、 3月11日 7月 4日 11月12日 12月 2日	健康保持推進（毎朝ラジオ体操の実施） 安全衛生の講習会（運転管理受託事業者と安全衛生にかかるビデオ研修の実施） 安全衛生委員会（毎月１回実施） 労働安全衛生等について協議（作業環境測定結果の報告、空気環境測定結果の報告、放射能測定結果について、消防訓練の実施について等） 事業場安全パトロール（焼却施設の安全点検、粗大施設の安全点検、消火設備の確認　等） 避難訓練の実施（火災を想定した避難等の訓練） 産業医の職場巡視 総合消防訓練（初期消火、通報等の訓練）
ごみ総合対策課	4月 1日～ 3月31日 4月 1日～ 3月31日 9月10日 8月27日、2月25日 10月21日 1月 5日 3月 3日	ラジオ体操の実施（ごみ収集業務前における腰痛等の予防） 収集業務出動時の安全確認（車両及び身体） 産業医職場巡視 安全衛生講習会 副安全運転管理者講習会 労働安全集会(市長、副市長）年始無災害運動について 安全衛生委員会 平成 26 年度活動報告 平成 26 年度公務災害報告 平成 26 年度車両事故報告 平成 27 年度事業計画
子ども家庭部	5月19日 7月 9日 10月15日 11月28日 12月11日 3月 5日	事業場安全衛生委員会 新委員の紹介、産業医の職場巡視について 産業医の職場巡視（桜野こどもクラブ・桜野あそべえ・境南保育園） 産業医の職場巡視（一小こどもクラブ・一小あそべえ・井之頭こどもクラブ・井之頭あそべえ） 健康増進講習会(生活しやすい身体づくり) 腰痛ベルトの配布 事業場安全衛生委員会 平成 26 年度事業報告 平成 27 年度事業計画
水道部	6月 4日 12月 3日 2月25日	事業場安全衛生委員会 ①平成 25 年度武蔵野市安全衛生委員会の報告について ②平成 26 年度事業計画について 産業医の職場巡視（事務所） 事業場安全衛生委員会 ①産業医職場巡視結果報告 ②今年度実施事項（安全衛生教育、衛生対策、危険・健康対策、資格取得推進について） ③来年度事業計画について
教育部	7月 1日 7月30日 3月26日	事業場安全衛生委員会 ①職場巡視日程および巡視場所について ②研修会について ③平成 26 年度公務災害・通勤災害等発生状況について 産業医の職場巡視（教育支援センター） 事業場安全衛生委員会　講習会について 講習会　『カラーバスストレッチ』

人事課

本　　庁　　等	6月24日	事業場安全衛生委員会 ①平成25年度事業報告・平成26年度事業計画について ②小委員会について
	7月 2日	職場巡視小委員会 ①職場巡視　東棟６階(監査委員事務局) ②夏季省エネ月間中の職場の安全衛生管理について
	10月29日	職場巡視小委員会 ①職場巡視　東棟５階(総務課)、東棟２階(生活福祉課) ②夏季省エネ月間中の職場の安全衛生管理について
	1月21日	職場巡視小委員会 ①職場巡視　南棟２階(納税課) ②安全衛生委員会への報告について
	2月25日	事業場安全衛生委員会 ①平成26年度事業報告（案）について ②平成27年度事業計画（案）について ③公務災害・通勤災害の発生状況について

－労働安全衛生法－
－武蔵野市職員安全衛生管理規則－
－武蔵野市職員安全衛生管理者等設置規程－
－武蔵野市職員安全衛生委員会設置規程－

(2)武蔵野市職員メンタルヘルス対策推進委員会

開　催　日	議　　題
2月12日	第46回会議 ①平成26年度メンタルヘルス対策の実績について ②平成27年度メンタルヘルス対策について

－武蔵野市メンタルヘルス対策推進委員会設置規程－

(3)武蔵野市職員ＶＤＴ安全衛生委員会

開　催　日	議　　題
1月28日	第1回　VDT検診の見直しについて
2月18日	第2回　VDT検診の見直しについて

－武蔵野市職員ＶＤＴ安全衛生委員会設置規程－

○職員の研修（詳細は『平成26年度武蔵野市職員研修計画』を参照のこと）

1 市主催基本研修

研　修　名	対　象	実施回数	実日数	修了者
新任研修一部（26.4.1採用）	新規採用職員	1	8	31
新任研修二部(宿泊)	新規採用職員	1	2	31
現任研修Ⅰ	入庁２年目の職員	1	1	23
キャリアデザイン研修Ⅰ	入庁３年目の職員	1	1	22
現任研修Ⅱ	入庁４年目の職員	1	2	33
主任研修	新任主任（前年度未受講者を含む）	1	2	42
キャリアデザイン研修Ⅱ	入庁10年目程度の職員	1	1.5	21
係長研修	新任係長（前年度未受講者を含む）	1	2	15
課長補佐研修	新任課長補佐（前年度未受講者を含む）	1	2	7
課長研修	新任課長	1	2	2
部課長研修	部課長	1	0.25	103
計		11	－	330

2 市主催特別研修

(1)集合研修

研　修　名	対　象	実施回数等	実日数	修了者
情報セキュリティ研修（講義）	新規採用職員	1	0.25	31
情報セキュリティ研修（e-ラーニング）	新任課長	1	－	2
不当行為等防止講習会	全職員	1	0.25	80
上級救命講習会（新規）	新規採用職員他未受講職員	1	1	35
上級救命講習会（再講習）	全　職　員	12	0.5	269
応急手当普及員講習会（新規）	応急手当普及員に従事する者	1	3	－
応急手当普及員講習会（再講習）		1	0.5	2
メンタルヘルス研修（係長研修時に実施）	新任係長	4	0.25	15
人事評価評価者訓練	課長（第一次評価者）	3	0.5	94
新規採用職員OJT研修	新人指導員	1	0.5	26
新人指導員フォローアップ研修	新人指導員	1	0.5	28

人事課

研　　修　　名	対　　象	実施回数等	実日数	修了者
再任用職員研修	再任用職員	1	1	14
男女共同参画研修	全職員	2	0.25	82
ゲートキーパー養成研修	全職員	1	0.5	33
市議会傍聴研修	新規採用職員他	1	1	30
自転車安全利用講習会	全職員	1	0.25	60
計		33	－	801

(2)自治体交流研修

研　　修　　名	対　　象	実施回数	実日数	修了者
自治体交流研修	課長補佐以下	1	3	3

※武蔵野市交流市町村協議会が実施する職員研修として、隔年実施。

3 派遣研修

(1)東京都市町村職員研修所

①職層別研修

研　　修　　名	対　　象	派遣回数	実日数	修了者
新任研修（Ⅰ期）	新規採用職員	5	4	31
新任研修（Ⅱ期）	新規採用職員	5	2	31
現任研修（１部）	在職３年程度	6	2	16
現任研修（２部）	在職７年程度	4	2	34
現任研修（３部）	在職11年程度	4	3	5
係長新任研修（公務員倫理・メンタルヘルス）	係長職１年未満	3	1	17
係長新任研修（仕事と人のマネジメント）	係長職１年未満	6	2	16
係長現任研修	係長職１年以上	4	3	6
課長新任研修（公務員倫理、ハラスメントの防止、メンタルヘルス）	課長職１年未満	2	1	2
課長新任研修（管理者の役割）	課長職１年未満	6	1	3
課長現任研修	課長職１年以上	5	2	7
部長研修	部長級職員	1	0.5	2
転職者研修（Ⅰ期）	技能労務職から行政職への転職者１年未満	1	4	－
転職者研修（Ⅱ期）		1	2	－
計		53	－	170

②講師養成研修・法務研修・自治体経営研修・能力開発研修・情報処理研修

研　　修　　名		対　　象	派遣回数	実日数	修了者
講師養成研修	講師養成研修（基礎科）	係長級職以上	1	2	2
	中堅職員の役割	係長級職以上	1	3	2
行政法Ⅰ		採用後１年以上	4	3	10
地方自治法		採用後１年以上	4	4	20
地方公務員法		採用後１年以上	4	3	9
民法Ⅰ		採用後１年以上	1	6	10
政策法務（基礎）		採用後３年以上	1	2	1
地方財政		採用後１年以上	2	3	9
ロジカルトレーニング		論理的に考え、わかりやすく表現する能力を身につけたい職員	1	2	2
プレゼンテーション		効果的なプレゼンテーションテクニックを身につけたい職員、人前で説明する機会のある職員	1	2	2
ファシリテーション		係長職以上で会議の円滑な運営を図る必要のある職員	1	2	1
システム調達導入初級		実務経験２年未満または担当者	5	2	5
表計算ソフト初級		当該ソフトの基本操作の習得が必要な職員	3	2	3
プレゼンテーションソフト初級		当該ソフトの基本操作の習得が必要な職員	3	1	3
データベースソフト初級		当該ソフトの基本操作の習得が必要な職員	1	2	1
CAD ソフト初級		当該ソフトの基本操作の修得が必要な職員	1	1	1
表計算ソフト中級		当該ソフトの実践的な活用方法の修得が必要とされる職員	5	2	5
計			39	－	86

人事課

③専門職研修・実務研修

研　　修　　名	対　　象	派遣回数	実日数	修了者
保健師研修	保健師	1	1	1
保育士研修	保育士	1	1	1
技術職研修（工事監理）	工事関係の技術系職員	1	3	3
人事科	実務経験２年未満	1	2	1
固定資産税科（初級）家屋	実務経験１年未満	1	2	1
固定資産税科（初級）償却資産	実務経験１年未満	1	2	1
住民税科（初級）個人住民税	実務経験１年未満	1	2	2
住民税科（初級）法人住民税	実務経験１年未満	1	2	1
徴収科（初級）	実務経験１年未満	1	2	4
固定資産税科（中級）土地	実務経験１年以上で、固定資産税科(初級) 修了者	1	2	1
固定資産税科（中級）家屋	実務経験１年以上で、固定資産税科(初級) 修了者	1	2	2
住民税科（中級）個人	実務経験１年以上で、住民税科(初級)修了者	1	2	2
住民税科（中級）法人	実務経験１年以上で、住民税科(初級)修了者	1	1	1
徴収科（中級）	実務経験１年以上で、徴収科(初級)修了者	1	2	1
子育て支援科	子育て行政に携わる職員	1	1	3
建築工事科	建築工事に携わる職員	1	2	1
公園科	公園行政に携わる職員	1	1	2
道路科	実務経験２年未満	1	3	1
図書館科	実務経験２年未満	1	3	2
学童保育・児童館科	実務経験２年未満	1	3	1
計		20	－	32

④特別研修・スポット研修ほか

研　　修　　名	対　　象	派遣回数	実日数	修了者
人権啓発研修	全職員	1	0.5	2
男女共同参画社会形成研修	全職員	1	0.5	3
技能労務職研修	技能労務系職員	1	1	1
スポット研修	全職員	－	－	23
講演会	全職員	－	-	48
検査員研修	実務経験２年未満	1	2	2
計		－	－	79

(2)東京都職員研修所/特別区職員研修所

研　　修　　名	対　　象	派遣回数	延日数	修了者
法律研修「民事法務科」	担当課職員	1	2	1
法律研修「不動産法務科」	担当課職員	1	5	1
計		2	－	2

(3)自治大学校・国土交通大学校・全国建設研修センター

研　　修　　名	対　　象	派遣回数	延日数	修了者
自治大学校				
政策専門コース	係長及び課長補佐	1	17	1
国土交通大学校				
道路管理	係長又はそれと同程度の能力を有すると認められる者	1	12	1
災害物流	係長又はそれと同程度の能力を有すると認められる者	1	4	1
昇降機等安全・事故対策	係長又はそれと同程度の能力を有すると認められる者	1	12	1
建築構造審査	係長又はそれと同程度の能力を有すると認められる者	1	5	1
全国建設研修センター				
建築工事監理	所属長推薦職員	1	5	1
建築基準法（建築物の監視）	所属長推薦職員	1	5	1
建築確認実務Ⅰ	所属長推薦職員	1	3	1
大規模災害発災直後における対応	所属長推薦職員	1	3	1
計		9	－	9

人事課

(4)自治体等派遣研修

派　　遣　　先	対　　象	派遣人数	期　　間
東京都	課長補佐以下の職員	4	1年
公財）東京オリンピック・パラリンピック競技大会組織委員会	課長補佐以下の職員	1	1年
厚生労働省	課長補佐以下の職員	1	1年
多摩信用金庫	課長補佐以下の職員	1	1年
南房総市	課長補佐以下の職員	1	1年
酒田市	課長補佐以下の職員	1	11か月
公益財団法人 後藤・安田記念東京都市研究所	課長補佐以下の職員	1	1年
計		10	－

(5)市町村アカデミー（JAMP）/全国市町村国際文化研修所（JIAM）

研　　修　　名	対　　象	派遣人数	延　日　数
市町村税徴収事務（JAMP）	所属長推薦職員	1	9
住民税課税事務（JAMP）	部課長級職員	1	11
文化・芸術の活用による地域づくり（JAMP）	所属長推薦職員	1	5
保育士・幼稚園教諭のための保育行政（JIAM）	所属長推薦職員	1	3
滞納整理の実践と徴収マネジメント（JIAM）	所属長推薦職員	1	5
災害時における外国人への支援セミナー（JIAM）	所属長推薦職員	1	3
計		6	－

(6)国・東京都主催研修

研　修　名	主 催	対　象	派遣回数	実　日　数	修　了　者
精神保健福祉研修	多摩総合精神保健福祉センター	担当課職員	14	1～2	28
統計研修	総務省統計研修所	担当課職員	3	4～5	2
計			17	－	30

(7)自治体合同研修

研　　修　　名		対　　象	実施回数	実日数	参加人数
四市行政連絡協議会合同研修		係長職以上	1	0.25	14
第３ブロック合同研修	職場開発セミナー	希望する職員	1	2	3
	セクハラ相談員研修（隔年実施）	セクシュアルハラスメント相談員	1	1	3
	窓口英会話研修（隔年実施）	全　職　員	－	－	－
	保育士研修	保育園職員	1	1	10
	経営シュミュレーション研修	希望する職員	1	2	3
計			5	－	33

※第３ブロック；東京都市町村職員研修所（以下「研修所」という。）が多摩地域及び島しょの 40 市町村等を６区域に分けたうちの第３ブロックのことをいい、武蔵野市・三鷹市・府中市・調布市・小金井市・国分寺市・国立市･狛江市の８市で構成している。研修所主催研修とは別に８市合同で研修を企画･実施している。

4 職場研修

(1)ポトラックミーティング（市長と職員の意見交換会）

対　　象	実施回数等	実日数	修了者
主任・主事	8	－	46

(2)専門業務研修会等派遣

主　　催　　団　　体	研　　修　　名	件　　数	参加人数
各種協議会等民間団体	研修会・講習会	45	53
計		45	53

(3)講習会等職場研修（人材育成担当で助成したもの）

実施主管課	研修内容	対　　象	実施回数	日　　数	参加人数
自治法務課	例規研修会Ⅰ	在職３年以上の主事・主任で指名した者	10	0.25	23
	例規研修会Ⅱ	係長・課長補佐職で指名した者	8	0.25	12
計			18	－	35

人事課

5 受入研修

(1)ビジネスインターンシップ受入研修

受　入　部　署	受入人数	延 日 数
吉祥寺まちづくり事務所	3	10
生活経済課	1	5
安全対策課・防災課	1	5
子ども政策課	1	5
環境政策課・緑のまち推進課	1	10
市民活動推進課	1	11
児童青少年課	1	5
生涯学習スポーツ課	1	7
ごみ総合対策課・工務課	1	10
まちづくり推進課	1	5
企画調整課	1	10
計	13	83

※受入にあたっては、ガイダンス（事前説明会）を実施

○職員の能力開発

1 能力開発支援事業

(1)通信教育（平成26年度中に受講開始したもの）

受講コース分野	受講者数
行政実務・法律	2
ビジネススキル	34
パソコンスキル	2
資格・検定	8
語学	11
教養	12
計	69

(2)資格取得助成

資格・検定名	助成件数
福祉系	3
技術系	5
ビジネス系	3
教育系	6
語学系	1
その他	1
計	19

(3)修学助成

助成件数
5

(4)自主研修グループ助成

実施主体	研修内容	対　　象	実施回数	日　数	参加人数
部課長会	講 演 会	部　課　長	1	0.25	51

2 チャレンジする組織への変革プロジェクト

	対象	人数
庁内コーチ	係長級または課長補佐級の職員	6
ステークホルダー	課長以下の職員	30

3 早稲田大学マニフェスト研究所人材マネジメント部会

参加人数
3

人事課

○中高年齢者・障害者雇用創出事業

民間勤務経験などを持つ市民の専門的知識、技術及び経験を活用するとともに、市が地域の雇用を創出することを目的に平成11年度より実施。対象は40歳以上65歳未満の者、または障害者で、市内在住であること。募集は原則として市報などで公募する。職員100名を削減し、300名の中高年齢者・障害者を雇用することを目標にしている。

※平成 27 年 3 月 1 日現在の任用状況

－中高年齢者・障害者雇用創出事業に関する非常勤嘱託職員取扱要綱－

業務名	所属課	人数	業務名	所属課	人数
一般事務	企画調整課	1	一般事務	健康課	2
一般事務	秘書広報課	1	一般事務	子ども家庭支援センター	5
郵便業務	総務課	1	一般事務	児童青少年課	3
一般事務	総務課	2	保育園一般事務	子ども育成課	4
一般事務	人事課	2	保育園用務	子ども育成課	3
電話交換業務及び庁内放送業務	管財課	4	一般事務	子ども育成課	3
資料作成補助及び庶務事務	施設課	1	一般事務	交通対策課	3
一般事務	市民税課	2	一般事務	住宅対策課	2
一般事務	資産税課	2	道路占有窓口受付補助	道路課	1
一般事務	納税課	5	狭隘道路拡幅整備・区画道路整備業務	道路課	1
一般事務	生活経済課	3	一般事務	道路課	1
一般事務	市民活動推進課	6	一般事務	会計課	1
市政資料コーナー運営業務	市民活動推進課	2	学校事務	教育企画課	35
一般事務補助	保険課	7	学校用務	教育企画課	36
窓口業務・一般事務	市民課	11	文書交換・学校整備業務	教育企画課	2
窓口業務・一般事務	市政センター	6	庶務補助	指導課	1
一般事務	防災課	2	学校コンピュータ指導員	指導課	1
一般事務	環境政策課	2	ICT サポーター	指導課	2
ごみ減量資源化にかかる一般事務	ごみ総合対策課	2	一般事務	教育支援課	4
粗大ごみ収集受付	クリーンセンター	4	市民会館窓口受付等の管理事務補助	生涯学習スポーツ課	6
一般事務	下水道課	1	市民会館一般事務	生涯学習スポーツ課	1
一般事務	地域支援課	1	一般事務補助	生涯学習スポーツ課	5
医療券発行及びレセプト整理事務	生活福祉課	2	学校施設開放管理業務	生涯学習スポーツ課	2
経理等事務	高齢者支援課	1	一般作業（障害者雇用）	図書館	1
日常生活支援事務他	高齢者支援課	1	計		209
介護保険給付事務	高齢者支援課	1			
介護認定審査会資料作成事務等	高齢者支援課	3			
介護保険資格管理他	高齢者支援課	1			
一般事務	高齢者支援課	1			
一般事務	障害者福祉課	6			

（平成22年４月より、武蔵野市市民雇用創出事業に関する非常勤嘱託職員取扱要綱）

○緊急雇用嘱託職員雇用事業

急速な景気後退に伴う雇用情勢の悪化を緩和する方策として、市内在住の失職者を対象に、生活支援の観点から緊急雇用対策を行うもの。任用期間は２年間。

※平成 27 年 3 月 1 日現在の任用状況

－非常勤嘱託職員取扱要綱－

業　務　名	所　属　課	人　数
自然体験系事業補助	児童青少年課	1
図書館資料整理出納業務	図書館	1
任 用 人 数 計	計	2

（平成22年４月より、武蔵野市市民雇用創出事業に関する非常勤嘱託職員取扱要綱）

情 報 管 理 課

○全般事項

1 ＩＣＴ戦略会議

開催回数	開催日	審　　議　　内　　容
第１回	26.7.9	iPad を利用した応急危険度判定支援ツールの活用について、第四次総合情報化基本計画に掲載された各施策の 26 年度実施計画について、平成 27 年度情報システム入替等の計画について、アクセスログの監視について、情報セキュリティ内部監査基本計画と 26 年度実施計画について
第２回	26.8.21	社会保障・税番号制度の概要と市の取り組みについて、小学校ＩＣＴ機器の拡充と中学校無線ＬＡＮ環境構築及び教育用ＰＣ整備について
第３回	26.9.30	平成 27 年度情報システム入替等の計画について（その２）
第４回	27.1.28	マイナンバー制度への対応方針について、アクセスログセルフチェックの試行結果について
第５回	27.3.25	情報セキュリティポリシーの改正について、第四次総合情報化基本計画の進捗状況について、マイナンバー制度対応の進捗について、セキュリティ対策について

－ICT戦略会議設置要綱－

2 総合情報化基本計画

	期　間	基　本　方　針　等	基　本　目　標　等
第１次	H17-H19	電子市役所の実現による行政サービスの利便性向上	・市民サービスの向上 ・庁内業務の効率・高度化 ・全庁的な推進のための体制の確立
第２次	H20-H22	業務と情報システムの最適化による、効率的・効果的な行政活動の実現	・行政サービスの利便性の向上 ・市役所の情報システムの最適化 ・情報セキュリティの強化
第３次	H23-H25	業務と情報システムの最適化による、効率的・効果的な行政活動の実現	・行政サービスの利便性の向上 ・市役所の情報システムの最適化 ・情報セキュリティ対策の強化
第４次	H26-H28	「目的を達成する道具としての ICT」の意識を持って、ICT の側面から長期計画に寄与することを目的とする	・市民の視点 － 市民サービスの利便性の向上、市民と行政のコミュニケーションの活発化、市民参加、多様な主体の連携、協働の推進 ・行政事務の視点 － ICT を活用した業務マネジメントの強化による行政サービスの品質向上 ・財務の視点 － 最新の技術動向を見据えた、庁内 ICT 基盤の再編による行財政改革への貢献 ・人材・成長の視点 － ICT を活用して行政課題にチャレンジする職員の育成と組織風土づくり

3　情報セキュリティ

情報セキュリティ対策として、下記を実施した。

(1)広報
- ・セキュリティニュースの発行（6回）

(2)研修
- ・新規採用職員に対して情報セキュリティ研修を実施　（全 1回 37人）
- ・嘱託職員や臨時職員に対して情報セキュリティ研修を実施　（全 1回 44人）
- ・財政援助出資団体職員に対して情報セキュリティ研修を実施　（全 1回 31人）
- ・e-SUITE（住民情報系システム）登録者向け研修を実施　（全 10回 336人）
- ・新任管理職に対してe-ラーニングによる情報セキュリティ研修を実施　（全 1回　7人）

(3)ICT-BCP訓練の実施

(4)インターネットファイル交換サービスの運用(H25年9月から稼働)（全 107件）

(5)監査・点検
- ・情報セキュリティ自己点検の実施（全課対象）
- ・情報セキュリティ内部監査を実施（本庁等 13課）※内部監査は3年間で全庁部署を監査している。

※ソーシャルメディアガイドラインについては、情報セキュリティ研修の一環として、各課における研修に含めて実施している。

	各課への助言・勧告を行った事項
内部監査	①　パスワードの定期的な変更 ②　外部記録媒体について、不要媒体の精査、保有・運用状況の記録による管理 ③　バックアップ実施記録の作成 ④　アクセスログ取得機能の把握、ログ取得の実施、ログ取得方法の確認 ⑤　ウイルス対策ソフトのパターンファイル更新 ⑥　リース終了時における旧システム機器のデータ消去 ⑦　ファイルサーバ上の重要データ（個人情報等）のパスワードによる管理 ⑧　重要データの外部メール送信の際のパスワード設定 ⑨　内部統合パソコンへのデータ保存禁止の周知徹底 ⑩　情報セキュリティ研修の適切な時期の実施 ⑪　外部委託事業者の保守作業時等の作業記録の管理 ⑫　窓口・電話対応等のシステム利用時以外における個人情報の取扱い

情報管理課

２－１－１０（決算書144ページ）

○住民情報系システム

住民情報系システムの稼動状況（平成26年度実績）

【基幹システム】

システム名	業務名・業務内容			業務主管課
e-SUITE	住民記録		住民記録	市民課
			住基ネット	
			印鑑登録	
			選挙人名簿	選挙管理委員会事務局
			国民年金	保険課
	税・国民健康保険		個人住民税	市民税課
			課税資料検索（課税台帳管理）	
			法人市民税	
			軽自動車税	
			固定資産税・都市計画税（土地）	資産税課
			固定資産税・都市計画税（家屋）	
			固定資産税（償却）	
			事業所税	
			概要調書作成	
			国民健康保険（資格）	保険課
			国民健康保険（賦課）	
			国民健康保険（給付）	
			税収納	納税課
			税滞納	
			国保収納・滞納	保険課
	児童福祉	手当	児童手当	子ども家庭支援センター
			児童扶養手当	
			児童育成手当（育成手当）	
			児童育成手当（障害手当）	
			特別児童扶養手当	
			水道料金等減免	
		医療	乳幼児医療費助成（マル乳）	子ども家庭支援センター
			義務教育就学児医療費助成（マル子）	
			ひとり親医療費助成（マル親）	
		幼稚園	私立幼稚園保護者補助金（入園料補助金）	子ども育成課
			私立幼稚園保護者補助金（保育料補助金）	
			私立幼稚園保護者補助金（就園奨励費補助金）	
		相談	子ども家庭相談	子ども家庭支援センター
			ひとり親・女性相談	
	高齢者福祉		敬老事業	高齢者支援課
			養護老人ホーム	
			高齢者保養施設助成（国保・後期含）	
			在宅サービス（食事サービス）	
			在宅サービス（生活支援ヘルパー派遣）	
			独居高齢者調査	
	就学		学齢簿	教育支援課
			就学奨励費	
			奨学金	
			就学援助費	
	災害時要援護者対策業務			地域支援課
	臨時福祉給付金			
	健康情報		健康管理業務（H27．３より稼働）	健康課
	業務共通		共通照会・宛名等	全課

情報管理課

【連携システム】基幹システムと連携しているシステム一覧

システム名	業務名			システム主管課
MCWEL	障害者福祉	手帳	身体障害者手帳、愛の手帳、精神障害者保健福祉手帳	障害者福祉課
			広報誌配布管理	
		手当	心身障害者福祉手当(都・市)	障害者福祉課
			重度心身障害者手当(都)	
			難病者福祉手当(市)	
			難病者援護金(通院費)	
			特別障害者手当(国)	
			経過的福祉手当(国)	
			障害児福祉手当(国)	
		医療	心身障害者医療費助成（マル障）（都）	障害者福祉課
			特殊疾病医療費助成(都)	
			小児慢性疾患医療費助成(都)	
			B型・C型肝炎医療費助成(都)	
		自立支援医療	自立支援医療(更生医療)	障害者福祉課
			自立支援医療(育成医療)	
			自立支援医療(精神通院)	
		助成・その他	福祉タクシー利用券	障害者福祉課
			自動車ガソリン費助成	
			住宅費(家賃)の助成	
		自立支援	自立支援給付(介護給付、訓練等給付)	障害者福祉課
			補装具、日常生活用具	
			地域生活支援 (移動支援・日中一時支援)	
OCRパッケージ3			領収日付OCR読取システム	会計課
MCWEL			介護保険業務	高齢者支援課
こあら			保育事業管理業務	保育課
戸籍総合システム			証明書等自動交付機	市民課
			戸籍管理業務	
Probono			選挙投票管理業務	選挙管理委員会事務局
HYOCA-Z			家屋評価業務	資産税課
Tax Pro			固定資産地理情報管理	
ADWORLD			後期高齢者医療業務	保険課
Web Rings			生活保護業務	生活福祉課
e-ADWORLD			健康管理業務(H27. 2まで稼働)	健康課

○内部統合情報システム

1 内部統合情報システム管理

パソコン台数	1,153台
アカウント数	1,765件
ウイルス検知件数	7件
サーバ台数	51台
ネットワーク拠点数	39拠点
ネットワーク機器台数	173台
ヘルプデスク問合せ件数(トラブル・問合せ・アカウント登録等)	3,984件

2 内部統合情報システムの稼動状況

システム名		課　名	業　務　内　容	稼働年月
ｺﾝﾃﾝﾂﾏﾈｼﾞﾒﾝﾄｼｽﾃﾑ（CMS）		秘書広報課	ﾎｰﾑﾍﾟｰｼﾞの編集・管理	H18. 2 (H23. 8入替)
総合事務支援ｼｽﾃﾑ	文書管理ｼｽﾃﾑ	総務課	文書登録・修正・削除・文書検索	H17.10 (H22. 4入替)
	人事給与庶務事務ｼｽﾃﾑ	人事課	勤務関係（庶務事務・給与・臨時嘱託・人事・研修・健康）	H17.10 (H22. 7入替)
	ｸﾞﾙｰﾌﾟｳｪｱｼｽﾃﾑ	情報管理課	ﾒｰﾙ・ｽｹｼﾞｭｰﾙ・掲示板・全庁ﾗｲﾌﾞﾗﾘ・職員電話帳・ｱﾝｹｰﾄ	H11. 9 (H22. 7入替)
		管財課	施設予約	H12. 2 (H22. 7入替)

情報管理課

システム名	課　名	業　務　内　容	稼働年月
統合型GISｼｽﾃﾑ	情報管理課	共用空間閲覧	H15. 3
住居表示ｼｽﾃﾑ （統合型GISｻﾌﾞｼｽﾃﾑ）	市民課	住居表示台帳作成支援	H15. 3
建築確認ｼｽﾃﾑ （統合型GISｻﾌﾞｼｽﾃﾑ）	建築指導課	建築確認作業支援	H15. 3

財務会計ｼｽﾃﾑ	情報管理課 財政課 管財課 会計課 教育企画課	予算編成	H11. 10 (H24. 10入替)
		予算執行管理	H12. 3 (H25. 3入替)
		契約の管理・検索	(H25. 1入替)
		備品の管理・検索	(H25. 3入替)
		学校備品の管理・検索	H12. 4 (H25. 3入替)
会議録検索ｼｽﾃﾑ	議会事務局	会議録の検索	H12.11

3 電子申請の実績

（件、人）

年　　度	22	23	24	25	26
手続数	20	22	18	26	22
申請件数	754	1,580	1,545	1,983	2,418
利用者登録数	43,429	61,744	51,352	51,606	44,034

【26年度手続数・申請件数内訳】

内訳	件数(件)	内訳	件数(件)
自転車安全利用講習会申込	832	誕生記念樹のプレゼント申込	184
武蔵野市胃がん検診申込	205	粗大ごみ収集の申込	90
武蔵野市子宮がん検診申込	20	井の頭自然文化園動物観察教室申込	3
武蔵野市歯科健康診査申込	155	骨粗しょう症予防教室秋期申込	23
武蔵野市若年層健康診査申込	148	選挙事務補助学生アルバイト募集（市議会議員選挙）	49
武蔵野市大腸がん検診申込	124	選挙事務補助学生アルバイト募集（衆議院議員選挙）	35
武蔵野市乳がん検診申込	359	市報むさしの「市民伝言板」掲載申込書	15
武蔵野市肺がん検診申込	70	飼い犬の死亡届	2
2014　武蔵野市食育フォーラム（講演）「食育のすすめ」～大切なものを失った日本人～			23
子育て中の方のためのモーニングコンサート「Brazilian Breeze」～リオデジャネイロの風に乗せて～			37
子育て中の方のためのモーニングコンサート～やさしい時間（とき）～　Piano Instrumentals			28
鳥取県家族ふれあい自然体験			3
【子育て講演会】小児科専門医に聞く子どもの発達「うちの子、これで大丈夫？」			9
【子育て講演会】「幸せに生きる力」を伸ばす子育て～「あそび」と「ゆとり」がココロの栄養素～			4

財 政 課

平成２６年度予算収入・支出に関する調
1 一般会計
(1) 歳　　入

区分 / 款	当初予算	補正予算（歳入歳出予算の補正）				
		第 1 回	第 2 回	第 3 回	第 4 回	第 5 回
1. 市税	37,707,780	−	−	−	−	−
2. 地方譲与税	145,000	−	−	−	−	−
3. 利子割交付金	200,000	−	−	−	−	−
4. 配当割交付金	100,000	−	−	−	−	−
5. 株式等譲渡所得割交付金	20,000	−	−	−	−	−
6. 地方消費税交付金	2,180,000	−	−	−	−	−
7. 自動車取得税交付金	56,001	−	−	−	−	−
8. 地方特例交付金	30,000	−	−	−	−	−
9. 地方交付税	100	−	−	−	−	−
10. 交通安全対策特別交付金	15,000	−	−	−	−	−
11. 分担金及び負担金	411,961	−	−	−	−	−
12. 使用料及び手数料	1,509,550	−	−	−	−	−
13. 国庫支出金	7,552,466	472,272	1,050	−	16,951	−
14. 都支出金	5,175,975	14,331	53,708	44,666	71,853	−
15. 財産収入	92,301	−	−	−	−	−
16. 寄附金	100	−	−	−	−	−
17. 繰入金	2,366,490	15,342	−	−	−	−
18. 繰越金	700,000	−	139,681	11,167	117,988	54,180
19. 諸収入	451,276	−	−	−	−	−
20. 市債	1,546,000	−	−	−	−	−
歳入合計	60,260,000	501,945	194,439	55,833	206,792	54,180

(2) 歳　　出

区分 / 款	当初予算	補正予算（歳入歳出予算の補正）				
		第 1 回	第 2 回	第 3 回	第 4 回	第 5 回
1. 議会費	457,087	−	−	−	−	2,754
2. 総務費	7,655,136	26,910	2,747	55,833	5,397	9,643
3. 民生費	24,218,795	457,244	86,885	−	133,890	22,236
4. 衛生費	6,900,828	5,077	27,955	−	−	5,331
5. 労働費	35,927	−	−	−	−	33
6. 農業費	69,836	−	3,210	−	−	465
7. 商工費	485,605	3,749	1,300	−	3,726	772
8. 土木費	8,696,769	8,064	40,720	−	11,459	6,641
9. 消防費	2,093,400	−	−	−	36,087	1,146
10. 教育費	6,965,018	901	31,622	−	16,233	5,159
11. 公債費	2,461,570	−	−	−	−	−
12. 諸支出金	120,029	−	−	−	−	−
13. 予備費	100,000	−	−	−	−	−
歳出合計	60,260,000	501,945	194,439	55,833	206,792	54,180

財政課

（単位：千円）

第 6 回	第 7 回	第 8 回	繰越財源充当額	予算現額	収入済額	予算現額に対する収入済額の増減	収入割合（%）
－	798,000	－	－	38,505,780	38,695,467	189,687	100.5
－	15,000	－	－	160,000	171,070	11,070	106.9
－	50,000	－	－	250,000	278,849	28,849	111.5
－	200,000	－	－	300,000	352,522	52,522	117.5
－	300,000	－	－	320,000	296,881	△ 23,119	92.8
－	－	－	－	2,180,000	2,135,133	△ 44,867	97.9
－	－	－	－	56,001	56,936	935	101.7
－	15,122	－	－	45,122	45,122	－	100.0
－	15,179	－	－	15,279	40,497	25,218	265.1
－	－	－	－	15,000	13,164	△ 1,836	87.8
－	33,596	－	－	445,557	450,356	4,799	101.1
－	△ 15,300	－	－	1,494,250	1,501,037	6,787	100.5
1,123,496	△ 658,949	91,098	－	8,598,384	8,507,270	△ 91,114	98.9
－	236,529	24,000	45,000	5,666,062	5,788,983	122,921	102.2
－	68,267	－	－	160,568	157,890	△ 2,678	98.3
－	2,198	－	－	2,298	65,033	62,735	2,830.0
850,000	△ 200,479	－	－	3,031,353	3,018,159	△ 13,194	99.6
123,316	1,267,940	－	74,723	2,488,995	2,488,995	－	100.0
－	80,866	－	－	532,142	636,302	104,160	119.6
△ 293,200	△ 158,200	－	16,800	1,111,400	1,111,400	－	100.0
1,803,612	2,049,769	115,098	136,523	65,378,191	65,811,066	432,875	100.7

（単位：千円）

第 6 回	第 7 回	第 8 回	予備費充用	繰越事業費等繰越額	予算現額	支出済額	予算残額	支出割合（%）
－	△ 13,764	－	－	－	446,077	437,126	8,951	98.0
－	1,996,938	3,000	2,000	－	9,757,604	9,555,527	202,077	97.9
－	△ 484,794	－	－	96,200	24,530,456	23,730,975	799,481	96.7
1,803,612	△ 78,431	－	－	－	8,664,372	6,761,270	1,903,102	78.0
－	△ 3,600	－	－	－	32,360	30,451	1,909	94.1
－	△ 4,900	－	－	－	68,611	63,307	5,304	92.3
－	△ 42,166	104,570	－	－	557,556	428,781	128,775	76.9
－	84,242	－	－	18,685	8,866,580	8,623,673	242,907	97.3
－	△ 9,930	7,528	5,969	－	2,134,200	2,101,583	32,617	98.5
－	660,076	－	－	21,638	7,700,647	7,519,717	180,930	97.7
－	△ 11,977	－	－	－	2,449,593	2,449,566	27	100.0
－	△ 41,925	－	－	－	78,104	77,854	250	99.7
－	－	－	△ 7,969	－	92,031	－	92,031	－
1,803,612	2,049,769	115,098	－	136,523	65,378,191	61,779,830	3,598,361	94.5

財政課

2 特別会計　　（単位：千円）

区分＼会計		下水道事業会計	国民健康保険事業会計	後期高齢者医療会計	介護保険事業会計
歳入	予算現額	5,404,700	12,982,124	3,264,443	10,341,276
	収入済額	5,256,703	12,734,443	3,256,879	10,370,395
	比較増減額	△ 147,997	△ 247,681	△ 7,564	29,119
	収入割合（％）	97.3	98.1	99.8	100.3
歳出	予算現額	5,404,700	12,982,124	3,264,443	10,341,276
	支出済額	5,090,865	12,584,753	3,243,307	10,028,003
	予算残額	313,835	397,371	21,136	313,273
	支出割合（％）	94.2	96.9	99.4	97.0

地方交付税に関する調　　（単位：千円）

区分	平成26年度(A)	平成25年度(B)	差引(A)－(B)
基準財政需要額	19,948,018	20,104,502	△ 156,484
基準財政収入額	28,740,189	27,656,594	1,083,595
交付基準額	△ 8,792,171	△ 7,552,092	△ 1,240,079

金融機関

区分	平成26年度末	平成25年度末	増減
指定金融機関	1	1	－
指定代理金融機関	1	1	－
収納代理金融機関	22	21	1
計	24	23	1

財政課

市債に関する調　　（単位：千円）

区分	年度末現在高	借入先別内訳						
		財政融資	ゆうちょ銀行	かんぽ生命保険	都振興基金	都振興協会	金融機構	都災害援護資金
一般会計	18,180,140	7,576,994	30,281	3,574,298	5,625,823	1,371,844	－	900
総務管理債	385,973	－	－	－	344,561	41,412	－	－
市民施設債	359,391	－	－	－	216,491	142,900	－	－
社会福祉債	－	－	－	－	－	－	－	－
児童福祉債	377,833	131,444	－	－	246,389	－	－	－
衛生債	521,200	521,200	－	－	－	－	－	－
土木管理債	492,267	－	－	－	492,267	－	－	－
都市計画債	2,049,045	289,793	30,281	22,769	1,193,827	512,375	－	－
公営住宅債	267,633	214,527	－	－	－	53,106	－	－
公園債	7,105,819	4,927,085	－	1,284,032	373,443	521,259	－	－
消防債	40,192	－	－	－	－	39,292	－	900
義務教育債	1,653,948	117,580	－	878,143	596,725	61,500	－	－
教育施設債	2,162,120	－	－	－	2,162,120	－	－	－
減税補てん債	2,582,266	1,192,912	－	1,389,354	－	－	－	－
臨時税収補てん債	182,453	182,453	－	－	－	－	－	－
特別会計	7,899,680	1,490,463	－	74,778	125,883	－	6,208,556	－
下水道事業債	7,899,680	1,490,463	－	74,778	125,883	－	6,208,556	－
合計	26,079,820	9,067,457	30,281	3,649,076	5,751,706	1,371,844	6,208,556	900

管 財 課

２－１－６（決算書136ページ）

○庁舎の維持管理

1 修繕料・委託料・使用料及び賃借料・工事請負費等　維持管理経費

（単位:円）

	名称	22年度執行金額	23年度執行金額	24年度執行金額	25年度執行金額	26年度執行金額
庁舎の維持管理	修繕料	79,149	8,400	1,103,550	137,072	472,251
	手数料	975,411	994,025	1,101,770	1,876,876	1,244,588
	委託料	233,016,234	222,381,935	214,455,837	199,335,295	198,282,520
	使用料及び賃借料	5,284,272	3,898,320	3,446,351	3,681,925	3,717,796
	工事請負費	64,844,934	393,594,550	297,447,191	18,193,623	51,608,002
	負担金	80,000	80,000	94,000	80,000	98,800

（注）　平成23年度工事費には、繰越明許分23,126,350円を含む

2 工事請負費

130万円以下　80 件　38,988,202 円

130万円超　4 件　12,619,800 円

3 委託料（建設及び設備の委託関係）

1件　（下表のとおり）345,600 円

委　託　件　名	場　所	委　託　概　要	金 額(円)	期　　間
市庁舎特殊建築物調査委託(設備)	市庁舎	特殊建築物定期調査	345,600	H26.12.25 ～ H27.3.31

4 市庁舎会議室利用状況

（回）

室名 ＼ 年度		22	23	24	25	26
1　階	111会議室	－	－	68	347	368
3　階	301会議室	－	－	－	288	327
4階	411会議室	397	463	624	522	494
	412会議室	365	377	574	507	522
	413会議室	453	371	448	493	518
6階	601会議室	397	263	355	343	348
	602会議室	386	384	434	－	－
	603会議室	393	371	455	335	387
	604会議室	449	379	454	361	370
	605会議室	365	366	365	369	417
	606会議室	357	382	403	352	346
	607会議室	367	246	357	364	312
8階	801会議室	365	242	365	365	295
	802会議室	415	356	422	347	344
	803会議室	377	384	359	347	369
	804会議室	425	319	361	327	327
	805会議室	369	366	365	365	313
	806会議室	348	285	308	261	264
	811会議室	529	552	609	553	533
	812会議室	508	601	627	525	558
	813会議室	704	669	629	650	619
	第一和室	457	419	407	381	353
	第二和室	406	389	380	354	317
合計		8,832	8,184	9,369	8,756	8,701

※111会議室は平成24年11月から利用開始

－武蔵野市役所会議室使用規則－

※602会議室は平成25年４月から監査委員室に変更

※301会議室は平成25年７月から利用開始

管財課

［歳入］15－１－１（決算書108ページ）

○土地建物貸付収入

1 市有物件使用状況　　区分：賃貸

年度	種別	契約件数(件)	面積（㎡）	年額使用料(円)	種別	契約件数(件)	面積(㎡)	年額使用料(円)	合計件数(件)	合計面積(㎡)	合計金額(円)
22	土地	28	5,225.87	56,496,094	建物	7	1,409.12	21,292,104	35	6,634.99	77,788,198
23		22	4,704.83	52,979,624		7	1,409.12	21,067,544	29	6,113.95	74,047,168
24		23	5,371.89	54,347,744		6	1,366.98	20,925,384	29	6,738.87	75,273,128
25		29	5,120.83	44,985,358		7	1,410.64	21,422,076	36	6,531.47	66,407,434
26		26	4,257.17	36,727,798		7	1,410.64	21,446,196	33	5,667.81	58,173,994

－公有財産管理規則－

２－１－６（決算書136ページ）

○普通財産の維持管理

1 手数料・委託料・使用料及び賃借料・工事請負費等　維持管理経費　　（単位:円）

	名　称	22年度執行金額	23年度執行金額	24年度執行金額	25年度執行金額	26年度執行金額
普通財産の維持管理	手数料	－	－	33,600	－	－
	委託料	11,754,423	7,635,318	9,007,817	9,826,726	15,424,967
	使用料及び賃借料	25,461,322	25,241,963	25,085,278	25,169,446	25,303,042
	工事請負費	823,725	2,505,741	1,664,287	10,188,259	1,199,232
	負担金	535,200	319,200	319,200	372,142	327,200

－公有財産管理規則－

○土地建物の賃借状況

1 借地状況(有償分)　　区分：賃借

年度	種別	契約件数(件)	面積（㎡）	年額使用料(円)	種別	契約件数(件)	面積(㎡)	年額使用料(円)	合計件数(件)	合計面積(㎡)	合計金額(円)
22	商工会館敷地他	49	323,884.06	288,229,900	学校敷地他	9	34,561.27	193,950,984	58	358,445.33	482,180,884
23		50	323,867.42	227,866,298		9	34,561.27	193,950,984	59	358,428.69	421,817,282
24		50	320,911.82	214,911,174		9	34,561.27	193,950,984	59	355,473.09	408,862,158
25		48	318,754.17	251,352,494		9	34,561.27	193,950,984	57	353,315.44	445,303,478
26		48	321,132.18	255,209,851		9	34,561.27	187,633,389	57	355,693.45	442,843,240

2 借家状況(有償分)　　区分：賃借

年度	種別	契約件数(件)	面積（㎡）	年額使用料(円)	種別	契約件数(件)	面積(㎡)	年額使用料(円)	合計件数(件)	合計面積(㎡)	合計金額(円)
22	旧東京法務局武蔵野出張所他	11	5,457.82	145,260,148	武蔵野地域自由大学	1	179.33	9,854,954	12	5,637.15	155,115,102
23		10	5,424.82	144,774,272		1	179.33	2,309,712	11	5,604.15	147,083,984
24		10	5,424.82	146,059,412		－	－	－	10	5,424.82	146,059,412
25		10	5,424.82	146,059,412		－	－	－	10	5,424.82	146,059,412
26		10	5,424.82	151,927,696		－	－	－	10	5,424.82	151,927,696

管財課

○その他

1 備品数調査

（年度末現在）

区分 年度	事務器具	事務機械	維持管理	工業建設化学	保健体育	芸術文化	車両	その他	年度計
22	24,784	2,434	12,296	2,665	2,711	2,848	850	15	48,603
23	22,914	1,567	11,785	2,603	2,536	2,803	809	12	45,029
24	25,130	1,553	10,475	2,315	2,512	2,870	791	8	45,654
25	25,164	1,517	10,507	2,196	2,191	2,705	820	40	45,140
26	25,606	1,481	10,634	2,180	2,261	2,709	855	52	45,778

－物品管理規則－

2 公共料金支払事務

(1)電気料金年度別支出状況

（単位:円）

区分 年度	総務費 市庁舎・市政センター他	民生費 高齢者総合センター・保育園他	衛生費 クリーンセンター他	土木費 街路灯・公園他	教育費 学校・図書館他	その他	年度計
22	140,059,179	35,924,776	80,997,661	48,858,039	156,629,988	9,894,251	472,363,894
23	127,858,819	33,607,948	85,469,126	52,678,597	167,969,743	9,836,954	477,421,187
24	141,206,741	38,666,703	95,112,097	61,754,179	192,587,750	9,986,948	539,314,418
25	154,996,932	36,084,414	105,813,978	70,926,631	223,582,799	11,183,457	602,588,211
26	164,004,873	37,497,943	115,196,393	78,787,981	240,147,563	11,645,570	647,280,323

(2)ガス料金年度別支出状況

（単位:円）

区分 年度	総務費 市庁舎・市政センター他	民生費 高齢者総合センター・保育園他	衛生費 クリーンセンター他	教育費 学校・図書館他	その他	年度計
22	14,062,716	22,098,485	8,655,225	68,383,983	190,097	113,390,506
23	14,005,686	21,526,238	7,839,676	70,009,758	191,792	113,573,150
24	14,931,271	23,474,817	7,329,341	81,771,898	201,811	127,709,138
25	17,096,204	21,076,657	7,496,597	86,297,044	212,460	132,178,962
26	16,598,487	19,000,380	7,998,478	94,796,055	191,034	138,584,434

(3)水道料金年度別支出状況

（単位:円）

区分 年度	総務費 市庁舎・市政センター他	民生費 高齢者総合センター・保育園他	衛生費 クリーンセンター他	土木費 街路灯・公園他	教育費 学校・図書館他	その他	年度計
22	31,199,270	23,295,486	24,800,693	8,850,316	116,175,195	1,429,569	205,750,529
23	26,010,074	20,194,466	24,917,868	8,197,716	113,686,766	1,381,237	194,388,127
24	21,531,568	21,104,974	23,233,550	7,963,285	119,346,408	1,426,534	194,606,319
25	21,154,442	16,701,252	23,859,409	7,866,771	116,712,627	1,463,958	187,758,459
26	21,416,575	16,554,002	23,840,720	8,681,624	112,675,179	1,439,162	184,607,262

(4)電話料金年度別支出状況

（単位:円）

区分 年度	総務費 市庁舎・市政センター他	民生費 高齢者総合センター・保育園他	衛生費 クリーンセンター他	教育費 学　校・図書館他	その他	年度計
22	65,796,662	7,814,429	1,166,292	39,434,084	7,920,583	122,132,050
23	66,671,935	8,450,042	1,114,447	32,978,360	14,679,399	123,894,183
24	59,483,609	7,878,857	1,644,616	26,867,697	14,375,234	110,250,013
25	60,978,984	7,364,994	2,030,561	27,295,033	12,282,150	109,951,722
26	58,153,210	7,923,558	2,032,185	28,362,170	12,107,605	108,578,728

3 保険取扱事務（集中管理分）

(1)火災保険　加入状況

年度	木造建物		非木造建物		動産		合計	
	責任額(万円)	保険料(円)	責任額(万円)	保険料(円)	責任額(万円)	保険料(円)	責任額(万円)	保険料(円)
22	95,243	414,146	8,683,312	4,068,575	840,812	332,285	9,619,367	4,815,006
23	97,727	293,229	8,438,014	3,616,359	831,012	283,381	9,366,753	4,192,969
24	105,374	320,397	8,101,713	3,467,770	853,765	290,572	9,060,852	4,078,739
25	101,017	307,005	7,880,248	3,378,788	850,591	288,851	8,831,856	3,974,644
26	69,191	205,595	8,001,843	3,575,671	857,983	297,123	8,929,017	4,078,389

(2)自動車保険　加入状況

年度	強制保険	任意保険（全国市有物件災害共済会、自動車損害共済）						
	自動車損害賠償	車両共済		損害賠償共済（対物）		損害賠償共済（対人）		保険料
	責任保険料(円)	責任額(万円)	保険料(円)	責任額(万円)	保険料(円)	責任額(万円)	保険料(円)	合　計（円）
22	1,881,290	21,560	787,176	無制限	949,356	無制限	670,246	2,406,778
23	2,164,710	23,415	733,102	無制限	904,901	無制限	640,299	2,278,302
24	1,805,820	19,964	803,464	無制限	644,230	無制限	436,563	1,884,257
25	1,986,460	17,198	779,862	無制限	639,820	無制限	432,560	1,852,242
26	2,084,080	14,827	750,232	無制限	635,365	無制限	428,405	1,814,002

(3)その他の保険　加入状況

年度	施設賠償責任保険		市民総合賠償補償保険
	件数	保険料(円)	保険料(円)
22	12	65,810	2,023,167
23	11	65,480	2,035,241
24	10	64,790	2,033,854
25	10	64,790	2,049,676
26	11	65,250	2,077,101

［歳入］１９－６－５（決算書118ページ）

○　保険金

1 保険請求実績

年度	自動車損害共済		火災共済		施設賠償責任保険		市民総合賠償補償保険			
							補償		賠償	
	件数	共済金(円)	件数	共済金(円)	件数	保険金(円)	件数	保険金(円)	件数	保険金(円)
22	6	534,868	3	316,252	―	―	9	330,000	2	347,630
23	5	596,781	1	12,320,000	1	171,150	9	295,000	2	1,880,331
24	7	1,154,452	5	1,372,328	―	―	8	350,000	3	185,239
25	10	1,075,092	―	―	―	―	5	200,000	1	4,095
26	9	1,515,670	2	303,240	―	―	7	400,000	―	―

（注）火災共済の平成23年度は、地震災害見舞金のみ。

管財課

２－１－６（決算書136ページ）
〇契約事務

1 工事および物品購入等の契約状況調べ

区分 節別		契約 件数	契約 金額（円）
報償費	賞賜金	－	－
需用費	消耗品費	138	88,689,924
	燃料費	5	604,800
	印刷製本費	191	36,040,296
	医薬材料費	6	845,316
	光熱水費(単価契約)	－	－
	修繕料	21	12,165,418
	小計	361 (58)	138,345,754 (68,759,544)
委託料等	役務費・委託料・使用料及び賃借料	1,064 (237)	9,991,307,211 (591,443,693)
工事請負費	工事費	163 (125)	2,626,610,080 (2,052,979,960)
原材料費	諸材料費	6 (1)	2,855,088 (993,600)
備品購入費	器具費	413 (27)	106,900,322 (57,531,178)
物品売却収入	物品売却	52	114,829,239
合計		2,059 (448)	12,980,847,694 (2,771,707,975)

※( )内は電子入札で内数

※内容説明

① 物品売却収入を除く単価契約分は、件数のみ計上

② 委託料等

委託件数	1,064件	契約金額	9,991,307,211円
上記のうち債務負担行為分等	3件	契約金額	2,015,862,720円

③ 工事請負費

契 約

26年度管財課契約件数	163件	契約金額	2,626,610,080円
上記のうち債務負担行為分等	4件	契約金額	239,868,000円

※管財課契約件数163件には、6件の単価契約が含まれている。

管財課

２－１－７（決算書138ページ）

○車両の維持管理

1 保有台数(水道部、ごみ総合対策課を除く)　（台数）

年度 車種	平成22年度	平成23年度	平成24年度	平成25年度	平成26年度
乗用車	26	27	26	26	26
乗用貨物車	17	17	17	17	17
貨物車	8	9	9	9	9
特殊車	6	6	7	7	8
マイクロバス（ムーバス）	11	10	7	7	7
給食運搬車	8	8	8	8	8
消防車	10	10	10	10	10
消防指揮車	1	1	1	1	1
災害対策指揮車	1	1	1	1	1
クレーン車	3	3	3	3	3
高所作業車	1	1	1	1	1
ショベルローダ	1	1	1	1	1
軽自動車	21	19	20	20	21
原動機付自転車（電動を含む）	21	21	16	16	16
計	135	134	127	127	129
自転車	93	89	104	100	105

2 購入（リース含む）及び廃車した庁用車（水道部、ごみ総合対策課を除く）　（台数）

年度 種類	平成22年度	平成23年度	平成24年度	平成25年度	平成26年度
購入	4	6	2	2	2
廃車	8	8	5	2	1

（注）購入・リース以外の取得事由は含まないので「1保有台数」の増減とは連動しない

3 庁用自動車維持費（水道部、ごみ総合対策課を除く）　（㍑・円）

年度 使用量	平成22年度	平成23年度	平成24年度	平成25年度	平成26年度
ガソリン（㍑）	45,260.6	37,686.1	37,899.3	36,141.0	35,752.8
軽油（㍑）	3,909.3	2,809.8	3,024.8	3,350.1	3,499.8
燃料費（円）	6,646,695	4,972,792	4,999,846	5,229,613	5,279,242
修繕料（円）	9,028,631	11,395,346	9,459,302	8,454,104	10,752,094

4 庁用車使用状況　（台・件）

年度 台数及び件数	平成22年度	平成23年度	平成24年度	平成25年度	平成26年度
台数（台）	3	2	2	2	2
件数（件）	258	248	221	220	216

－武蔵野市自動車使用規程－

5 貸出車使用状況　（台・件）

年度 台数及び件数	平成22年度	平成23年度	平成24年度	平成25年度	平成26年度
台数（台）	6	7	7	7	7
件数（件）	943	970	1,066	1,047	1,055

－武蔵野市自動車使用規程－

管財課

6 無線タクシー使用状況（自動車借上料）

（件数）

年度 車種	平成22年度	平成23年度	平成24年度	平成25年度	平成26年度
京王自動車	233	270	173	113	111
東京無線協同組合	－	37	18	16	15
合計	233	307	191	129	126

7 原動機付自転車及び自転車貸出し状況

（件数）

年度 車種	平成22年度	平成23年度	平成24年度	平成25年度	平成26年度
原動機付自転車	2,007	1,573	1,254	1,095	1,041
自転車	15,195	15,291	16,113	16,880	17,655
合計	17,202	16,864	17,367	17,975	18,696

8 交通事故の処理実績

（件数・円）

年度 種類	平成22年度	平成23年度	平成24年度	平成25年度	平成26年度
人身事故	－	1	－	－	－
物件事故	6	7	3	－	5
人身と物件事故	－	－	－	－	－
合計	6	8	3	－	5
市損害額（円）	387,565	1,559,583	589,734	532,583	1,038,951
市賠償額（円）	147,303	291,301	456,114	－	292,276
合計	534,868	1,850,884	1,045,848	532,583	1,331,227

施 設 課

２－１－６（決算書 136 ページ）

○総務管理費

1 計画的施設整備

(1)劣化保全整備

①当該年度実施

項　　目	件　　数	金　　額(円)
設計及び工事監理	81	380,468,480

②次年度提案

項　　目	件　　数	金　　額(円)
工事費(伴う委託費等を含む)	56	823,835,117

③状況調査

・劣化状況調査

(2)改良保全整備

①当該年度実施

項　　目	件　　数	金　　額(円)
非常用の照明装置設置見直し	13	7,170,120

②次年度提案

項　　目	件　　数	金　　額(円)
非常用の照明装置設置見直し	12	3,985,200

③状況調査

・建築物・建築設備定期点検

2 その他の施設整備

(1) 当該年度実施

項　　目	件　　数	金　　額(円)
設計金額 130 万円超の設計及び工事監理	45	548,307,000
設計金額 130 万円以下の設計、契約、工事監理及び検収	323	237,584,660

(2) 次年度概算設計

項　　目	件　　数	金　　額(円)
工事費(伴う委託費等を含む)	80	1,481,297,413

3 上記に伴なう業務委託管理

項　　目	件　　数	金　　額(円)
設計委託	12	163,956,700
工事監理委託	1	277,020
家屋調査委託	2	267,800
その他の委託	14	4,368,492

市　民　税　課

［歳入］１－１－１（決算書76ページ）

○市民税の課税

1 市民税（個人）

(1)調定実績（現年課税分）

1)普通徴収分

市民税の個人課税にかかる者の内、納税通知書を利用して納付するもの

年度	区分	調定額(円)			納税義務者数(人)	納入件数(件)
		均等割額	所得割額	計		
22	現年度	79,196,100	4,959,774,400	5,038,970,500	32,781	115,857
	過年度	1,312,140	102,288,600	103,600,740	653	653
	小計	80,508,240	5,062,063,000	5,142,571,240	33,434	116,510
23	現年度	82,064,700	5,075,576,600	5,157,641,300	32,435	114,100
	過年度	792,900	51,229,400	52,022,300	676	676
	小計	82,857,600	5,126,806,000	5,209,663,600	33,111	114,776
24	現年度	81,365,200	4,983,074,800	5,064,440,000	32,286	112,495
	過年度	1,006,100	66,702,900	67,709,000	857	857
	小計	82,371,300	5,049,777,700	5,132,149,000	33,143	113,352
25	現年度	79,256,207	5,023,841,494	5,103,097,701	32,400	113,263
	過年度	846,900	57,132,293	57,979,193	1,443	1,456
	小計	80,103,107	5,080,973,787	5,161,076,894	33,843	114,719
26	現年度	91,892,586	5,273,594,735	5,365,487,321	32,935	114,721
	過年度	482,400	59,074,261	59,556,661	1,363	1,377
	小計	92,374,986	5,332,668,996	5,425,043,982	34,298	116,098

－武蔵野市市税条例等－

2)特別徴収分

①給与分

市民税の個人課税にかかる者の内、給与天引により勤務先を通じて納付するもの

年度	区分	調定額（円）			納税義務者数(人)	特徴義務者数(件)	納入件数(件)
		均等割額	所得割額	計			
22	21年度課税（4－5月分）	19,003,900	1,556,294,100	1,575,298,000	－	－	－
	現年度課税（6－3月分）	100,513,500	7,676,955,800	7,777,469,300	40,974	16,290	154,164
	小計	119,517,400	9,233,249,900	9,352,767,300	40,974	16,290	154,164
23	22年度課税（4－5月分）	19,096,300	1,481,754,600	1,500,850,900	－	－	－
	現年度課税（6－3月分）	101,341,500	7,795,558,600	7,896,900,100	41,325	16,133	152,262
	小計	120,437,800	9,277,313,200	9,397,751,000	41,325	16,133	152,262
24	23年度課税（4－5月分）	19,161,000	1,499,554,900	1,518,715,900	－	－	－
	現年度課税（6－3月分）	101,799,400	8,023,881,600	8,125,681,000	41,558	16,178	152,676
	小計	120,960,400	9,523,436,500	9,644,396,900	41,558	16,178	152,676
25	24年度課税（4－5月分）	19,345,979	1,547,928,957	1,567,274,936	－	－	－
	現年度課税（6－3月分）	103,570,908	8,119,658,660	8,223,229,568	42,233	16,538	155,120
	小計	122,916,887	9,667,587,617	9,790,504,504	42,233	16,538	155,120
26	25年度課税（4－5月分）	19,628,452	1,578,361,088	1,597,989,540	－	－	－
	現年度課税（6－3月分）	124,135,321	8,412,138,468	8,536,273,789	43,426	16,880	158,124
	小計	143,763,773	9,990,499,556	10,134,263,329	43,426	16,880	158,124

－武蔵野市市税条例等－

市民税課

②年金分

市民税の個人課税にかかる者の内、年金天引により年金支払者を通じて納付するもの

※納税義務者数について、平成25年度及び平成26年度は納付方法が年金天引のみの人数を計上

老齢基礎年金等	調定額(円)			納税義務者数（人）	特徴義務者数(件)	納入件数(件)
	均等割額	所得割額	計			
22	24,672,400	439,326,400	463,998,800	10,829	8	50,576
23	21,215,700	448,031,800	469,247,500	8,552	8	43,826
24	21,172,300	430,812,800	451,985,100	8,664	8	43,473
25	24,014,559	425,627,206	451,985,100	3,788	8	44,604
26	29,113,459	429,832,445	458,945,904	3,980	8	46,684

－武蔵野市市税条例等－

③退職手当等分離課税分

退職所得に対して住民税を納付したもの

年　度	調定額（円）	納税義務者数（人）
22	191,269,314	648
23	172,039,876	720
24	198,860,844	644
25	230,641,301	678
26	184,538,190	672

－武蔵野市市税条例等－

(2)申告書受理件数

前年中の所得状況等について市民税・都民税の申告を行ったもの、および所得税の確定申告について仮収受を行ったもの

（単位：件）

年度	期間	一般申告書			確定申告書	合計
		窓口分	郵送分	小計		
22	平成23年２月16日～３月15日	1,665	2,997	4,662	1,086	5,748
23	平成24年２月16日～３月15日	2,218	3,372	5,590	1,020	6,610
24	平成25年２月18日～３月15日	2,330	3,314	5,644	923	6,567
25	平成26年２月17日～３月17日	2,452	3,696	6,148	939	7,087
26	平成27年２月17日～３月16日	2,330	3,779	6,109	989	7,098

－武蔵野市市税条例等－

(3)未申告者調査

前年中の所得状況等について未申告となっているものを対象に、実態調査を行ったもの

（単位：人）

年度	期間	調査係員数	調査対象人数	賦課決定人数	非居住等判明者数	合計
22	平成22年８月13日～11月18日	16	3,917	755	198	953
23	平成23年８月12日～11月17日	16	4,240	1,017	175	1,192
24	平成24年８月10日～11月19日	16	3,911	497	111	608
25	平成25年８月12日～11月20日	16	3,470	492	140	632
26	平成26年８月11日～11月19日	17	2,029	547	113	660

－武蔵野市市税条例等－

(4)武蔵野税務署　決定および更正等の課税資料調査

個人住民税賦課資料収集のため武蔵野税務署において確定申告書等の転写を行ったもの

※ただし、平成22年度当初期間(３月)については国税とのデータ連携により市で打ち出したもの

（単位：件）

年度	当初期間（３月）	例月（４月～１月）		合計
		現年度分	過年度分	
22	34,489	2,266	1,289	38,044

※平成23年度以降は例月分もデータ連携のため、税務署での作業は調査のみ

（単位：件）

年度	国税連携受信件数			税務署調査件数	合計
	翌年度分	現年度分	過年度分		
23	30,316 (平成23年分)	8,317 (平成22年分)	864 (平成21年以前分)	711	40,208
24	30,817 (平成24年分)	8,318 (平成23年分)	1,655 (平成22年以前分)	723	41,513
25	28,509 (平成25年分)	8,516 (平成24年分)	1,625 (平成23年以前分)	724	39,374
26	30,029 (平成26年分)	10,472 (平成25年分)	1,351 (平成24年以前分)	815	42,667

－武蔵野市市税条例等－

(5)特別徴収義務者の指定

個人住民税を給与天引する事業所等について取り扱ったもの　　（単位：件）

年度	特別徴収義務者の指定件数	総括表発送件数
22	16,515	15,945
23	16,367	15,897
24	16,330	15,933
25	16,606	16,217
26	16,919	16,615

－武蔵野市市税条例等－

［歳入］１－１－２（決算書76ページ）

〇市民税（法人）

1 調定実績（現年課税分）

年度	区分	調定額（円）			申告件数
		均等割額	法人税割額	計	
22	現年度	641,754,100	1,833,721,400	2,475,475,500	7,277
	過年度	17,911,400	128,723,700	146,635,100	599
	合計	659,665,500	1,962,445,100	2,622,110,600	7,876
23	現年度	659,240,300	2,062,432,500	2,721,672,800	7,459
	過年度	21,882,700	39,813,300	61,696,000	561
	合計	681,123,000	2,102,245,800	2,783,368,800	8,020
24	現年度	653,672,000	1,989,276,600	2,642,948,600	7,463
	過年度	18,556,000	48,283,500	66,839,500	562
	合計	672,228,000	2,037,560,100	2,709,788,100	8,025
25	現年度	664,670,700	2,300,666,800	2,965,337,500	7,602
	過年度	16,583,900	49,125,000	65,708,900	534
	合計	681,254,600	2,349,791,800	3,031,046,400	8,136
26	現年度	672,113,000	2,521,652,900	3,193,765,900	7,874
	過年度	21,220,300	59,273,400	80,493,700	701
	合計	693,333,300	2,580,926,300	3,274,259,600	8,575

－武蔵野市市税条例－

2 法人数

年度	新設届出数（件）	異動届出数（件）	年度末法人数（件）
22	671	792	7,154
23	576	932	7,320
24	416	985	7,514
25	554	1,150	7,755
26	417	1,016	8,037

－武蔵野市市税条例－

市民税課

［歳入］ １－３－１（決算書76ページ）

○軽自動車税

1 調定実績

年度の課税額　（単位：円）

種別／年度	原動機付自転車			小型特殊自動車	軽自動車				二輪小型自動車	計
	50ｃｃ以下	90ｃｃ以下	125ｃｃ以下		二輪	三輪	四輪貨物	四輪乗用		
22	3,512,500	553,200	1,312,000	183,000	3,847,200	3,100	7,602,000	14,594,400	5,308,000	36,915,400
23	3,288,500	490,800	1,316,800	186,200	3,573,600	3,100	7,544,000	14,752,800	5,124,000	36,279,800
24	3,176,500	458,400	1,392,000	186,200	3,427,200	3,100	7,422,000	14,976,000	4,892,000	35,933,400
25	3,041,000	411,600	1,409,600	187,800	3,285,600	3,100	7,330,000	15,681,600	4,648,000	35,998,300
26	2,884,500	384,000	1,422,400	175,200	3,192,000	3,100	7,327,000	16,920,000	4,700,000	37,008,200

※50cc以下にはミニカーを含む

－武蔵野市市税条例－

2 軽自動車等の異動状況

年度末までに賦課した台数

種別／年度	原動機付自転車			小型特殊自動車	軽自動車				二輪小型自動車	計
	50ｃｃ以下	90ｃｃ以下	125ｃｃ以下		二輪	三輪	四輪貨物	四輪乗用		
22	3,454	461	820	64	1,603	1	1,941	2,027	1,327	11,698
23	3,224	409	823	66	1,489	1	1,931	2,049	1,281	11,273
24	3,109	382	870	66	1,428	1	1,895	2,080	1,223	11,054
25	2,972	343	881	67	1,369	1	1,872	2,178	1,162	10,845
26	2,811	320	889	63	1,330	1	1,869	2,350	1,175	10,808

※50cc以下にはミニカーを含む

－武蔵野市市税条例－

［歳入］１－４－１（決算書76ページ）

○市たばこ税

1 市たばこ税

製造・特定販売・卸売業者が、市内の販売店に卸したタバコの本数に課税。

年　　度	22	23	24	25	26
売上本数（本）	254,255,213	219,504,392	212,046,839	207,804,326	197,141,179
調定額（円）	937,739,624	1,000,498,632	964,788,107	1,065,043,763	1,019,707,056

－武蔵野市市税条例－

［歳入］２－１－１、２－２－１（決算書78ページ）

○地方譲与税

1 地方譲与税

地方揮発油譲与税：揮発油の数量に対し課税される地方揮発油税の収入額の42％が、各市町村の区域内に存する市町村道の延長及び面積に按分して譲与される。

自動車重量譲与税：自動車重量税の収入額の3分の1に相当する額が、各市町村の区域内に存する市町村道の延長及び面積に按分して譲与される。

地方道路譲与税：道路財源として揮発油の数量に対し課税される地方道路税の収入額の42％が、各市町村の区域内に存する市町村道の延長及び面積に按分して譲与される。地方揮発油譲与税に改変。

（円）

年度／項目	調　定　額				
	22	23	24	25	26
地方揮発油譲与税	61,293,000	57,350,000	56,231,000	54,953,000	51,224,000
自動車重量譲与税	146,962,000	148,844,000	132,843,000	124,915,000	119,846,000
地方道路譲与税	147	254	261	－	2

－地方揮発油譲与税法・自動車重量譲与税法・地方道路譲与税法－

市民税課

［歳入］３－１－１～８－１－１（決算書80～82ページ）

〇交付金

利子割交付金：金融機関から支払いを受ける預貯金等の利子所得に対し特別徴収され、都民税利子割の収入額のうち事務費を差し引いた額の5分の3が市町村に交付される。

配当割交付金：上場株式等の配当等に対し特別徴収され、都民税配当割の収入額の一部が、個人都民税の収入率の割合に応じて市町村に交付される。

株式等譲渡所得割交付金：上場株式等の譲渡益に対し特別徴収され、都民税株式等譲渡所得割の収入額の一部が、個人都民税の収入率の割合に応じて市町村に交付される。

地方消費税交付金：都道府県が課する地方税で、事業者の行った消費税法に規定する課税資産の譲渡等が課税対象になり、都道府県間で精算された後の額の2分の1に相当する額が、各市町村の人口、事業所の従業者数に按分して交付される。

自動車取得税交付金：自動車の取得に対して課される自動車取得税に政令で定める率95％を乗じて得た額の10分の7が、各市町村が管理する市町村道の延長及び面積に按分して交付される。

年度 / 項目	調　定　額　（円）				
	22	23	24	25	26
利子割交付金	234,397,000	218,580,000	212,394,000	273,704,000	278,849,000
配当割交付金	88,259,000	97,510,000	107,606,000	186,910,000	352,522,000
株式等譲渡所得割交付金	27,052,000	21,769,000	27,742,000	244,160,000	296,881,000
地方消費税交付金	1,820,681,000	1,782,043,000	1,762,128,000	1,747,110,000	2,135,133,000
自動車取得税交付金	123,509,000	102,934,000	114,127,000	111,045,000	56,936,000

－地方税法等－

［歳入］１２－２－１（決算書88ページ）

1 税関係証明及び閲覧手数料

市民税課及び各市政センターでの証明・閲覧件数、金額

年度	納・課税証明		住宅用家屋証明		閲覧・評価証明		評価通知	合計	
	件数（件）	金額（円）	件数（件）	金額（円）	件数（件）	金額（円）	件数（件）	件数（件）	金額（円）
22	23,011	6,903,300	975	1,267,500	8,509	2,552,700		32,495	10,723,500
	414				164		1,725	2,303	
23	22,397	6,719,100	811	1,054,300	8,590	2,577,000		31,798	10,350,400
	443				182		1,996	2,621	
24	23,837	7,151,100	1,046	1,359,800	9,180	2,754,000		34,063	11,264,900
	427				147		2,002	2,576	
25	24,883	7,464,900	1,037	1,348,100	9,438	2,831,400		35,358	11,644,400
	424				160		2,467	3,051	
26	27,641	8,292,300	941	1,223,300	9,416	2,824,800		37,998	12,340,400
	428				117		2,386	2,931	

※各年度下段は無料件数

－武蔵野市手数料徴収条例－

資 産 税 課

○固定資産税・都市計画税

1 調定実績(現年課税分)

[歳入]１－２－１（決算書 76 ページ）

(1) 固定資産税

区分		課税標準額(円)	調定額(円)	納税義務者数(人)
現年度	土地	587,572,633,000	8,204,927,100	35,543
	家屋	359,672,280,000	4,747,408,100	38,275
	償却	100,878,028,000	1,404,824,000	2,335
	年度計	1,048,122,941,000	14,357,159,200	47,702
過年度	土地	362,319,000	5,072,500	2
	家屋	－	－	－
	償却	548,467,000	7,680,700	67
	年度計	910,786,000	12,753,200	69
年度総計		1,049,033,727,000	14,369,912,400	47,771

－武蔵野市市税条例－

[歳入]１－２－２（決算書 76 ページ）

(2) 交付金・納付金

区分	件数(件)	算定標準額(円)	交付金額(円)
交付金	11	45,024,100,000	630,337,400
年度計	11	45,024,100,000	630,337,400

－国有資産等所在市町村交付金法－

[歳入]１－６－１（決算書 78 ページ）

(3) 都市計画税

区分		課税標準額(円)	調定額(円)	納税義務者数(人)
現年度	土地	851,295,015,000	1,697,916,900	35,541
	家屋	359,622,176,000	715,693,500	38,273
	年度計	1,210,917,191,000	2,413,610,400	45,365
過年度	土地	246,293,000	492,600	2
	家屋	－	－	－
	年度計	246,293,000	492,600	2
年度総計		1,211,163,484,000	2,414,103,000	45,367

－武蔵野市市税条例－

2 土地の賦課に関する調

(1) 土地の分合筆及び評価総筆数

① 分合筆　869 筆　　② 評価総筆数　39,145 筆

(2) 異動通知処理件数

区分	分筆	合筆	地目変更	地積訂正	公図訂正	その他	計
件数	248	60	81	136	18	20	563
筆数	692	177	81	136	18	22	1,126

－武蔵野市市税条例－

(3) 登記済通知処理対象者数　3,667 人　（筆数 3,667）

3 家屋の賦課に関する調

(1) 実地調査件数

区分	棟数			床面積(㎡)			決定価格(百万円)		
	新	増	減	新	増	減	新	増	減
木造	384	14	343	45,561	852	39,919	3,617	56	529
非木造	145	－	58	109,689	－	12,721	13,018	－	472
計	529	14	401	155,250	852	52,640	16,635	56	1,001

－武蔵野市市税条例－

資産税課

(2) 表示登録済通知処理件数

区　　分	新　　築	増　　築	減　　失	合　　計
件　　数	947	44	359	1,350

－武蔵野市市税条例－

(3) 登記済通知処理対象者数　　2,232 人　(件数 2,232)

(4) 固定資産税の新築軽減税額

区　　分	戸　　数	軽 減 税 額(千円)
新築住宅	459	21,077
新築中高層住宅	539	31,072
認定長期優良住宅	116	7,050
認定長期優良中高層住宅	5	288

－武蔵野市市税条例－

4 償却資産の賦課に関する調

(1) 申告書の受理件数

法　　人	3,333	個　　人	1,229	計	4,562

－武蔵野市市税条例－

(2) 実地調査及び申告催告件数

戸別調査	59	新築調査	112	税務署調査	244	調査合計	415	申告催告状発付	80

－武蔵野市市税条例－

5 固定資産課税台帳の縦覧

縦覧期間　　平成 26 年 4 月 1 日～6 月 2 日(実日数 42 日間)

区　　分	縦　　覧		閲　　覧				審査申出
	縦覧者数(人)		閲覧者数(人)		閲覧件数(件)		
	人数	一日平均	人数	一日平均	件数	一日平均	受理件数
土　　地	6	0.14	150	3.57	2,542	60.52	－
家　　屋	5	0.11	142	3.38	577	13.73	－
合　　計	11	0.26	292	6.95	3,119	74.26	－

－武蔵野市市税条例－

○事　業　所　税

[歳入]１－５－１ (決算書 78 ページ)

1 調定実績(現年課税分)

課　税　標　準		調　定　額 (円)	納税義務者数(人)
資 産 割	676,754.30 ㎡	618,623,600	140
従業者割	85,033,111,000 円		

－武蔵野市市税条例－

2 申告件数(現年課税分)

申　告　納　付	申告(免税点以下)	申告(全部減免)
136	40	4

－武蔵野市市税条例－

納 税 課

２－１－１８（決算書152ページ）

○市税還付金

1 過誤納還付金
（歳入　26.4～27.5）（歳出　26.4～27.3）

税　　目	件　　数
市民税･都民税（普通徴収）	1,383
市民税･都民税（普通徴収・税源移譲）	－
市民税･都民税（特別徴収 給与分）	1,193
市民税･都民税（特別徴収 年金分）	1,190
市民税･都民税（配当割等）	783
市民税（法人）	648
固定資産税・都市計画税	394
軽自動車税	49
事業所税	5
その他	1
合　　計	5,646

２－２－２（決算書154ページ）

○市税の収納

1 納税督励及び督促
督促状発付

会　計	税　　目	発　付　税　額（円）	件　　数
一般	市民税･都民税	1,118,468,663	27,188
	市民税（法人）	26,770,965	376
	固定資産税･都市計画税	759,391,146	14,554
	軽自動車税	4,670,180	1,861
合　　計		1,909,300,954	43,979

2 徴収整理簿の整理
収納消込

会　計	税　　目	調定件数	収納件数	収納割合
一般		件	件	%
	市民税･都民税	394,457	352,992	89.5
	市民税（法人）	9,006	8,251	91.6
	固定資産税･都市計画税	198,903	182,329	91.7
	軽自動車税	14,193	10,903	76.8
	その他の税	205	205	100.0
合　　計		616,764	554,680	89.9
その他	延滞金		19,401	
	過誤納還付金		5,646	
	加算金		－	

納税課

3 口座振替納税調

(1)市民税・都民税

年度		振替予定額(円)	件数	振替額(円)	件数	率%(額)	率%(件数)
22	銀行等	2,879,824,093	24,944	2,789,732,693	23,992	96.9	96.2
	郵便局	98,177,040	1,903	87,336,540	1,779	89.0	93.5
	計	2,977,901,138	26,847	2,877,069,233	25,771	96.6	96.0
23	銀行等	3,039,037,434	23,390	2,904,781,434	22,570	95.6	96.5
	郵便局	112,114,669	1,961	101,457,869	1,876	90.5	95.6
	計	3,151,152,103	25,351	3,006,239,303	24,446	95.4	96.4
24	銀行等	3,045,993,992	23,870	2,974,131,992	23,053	97.6	96.6
	郵便局	90,592,158	1,920	83,375,358	1,821	92.0	94.8
	計	3,136,586,150	25,790	3,057,507,350	24,874	97.5	96.4
25	銀行等	3,036,220,052	24,687	2,953,534,164	23,857	97.3	96.6
	郵便局	113,081,810	2,041	99,794,210	1,922	88.2	94.2
	計	3,149,301,862	26,728	3,053,328,374	25,779	97.0	96.4
26	銀行等	3,337,991,421	25,519	3,245,409,521	24,658	97.2	96.6
	郵便局	124,226,027	2,068	114,897,827	1,956	92.5	94.6
	計	3,462,217,448	27,587	3,360,307,348	26,614	97.1	96.5

(2)固定資産税・都市計画税

年度		振替予定額(円)	件数	振替額(円)	件数	率%(額)	率%(件数)
22	銀行等	4,497,346,367	57,768	4,390,692,067	56,445	97.6	97.7
	郵便局	184,773,800	5,036	178,946,400	4,874	96.8	97.8
	計	4,682,120,167	62,804	4,569,638,467	61,319	97.6	97.6
23	銀行等	4,567,607,200	59,636	4,437,681,800	58,039	97.1	97.3
	郵便局	184,959,900	5,083	182,810,900	5,070	98.8	99.7
	計	4,752,567,100	64,719	4,620,492,700	63,109	97.2	97.5
24	銀行等	4,575,521,000	60,882	4,462,586,800	59,516	97.5	97.8
	郵便局	187,492,900	5,284	183,068,000	5,123	97.6	97.0
	計	4,763,013,900	66,166	4,645,654,800	64,639	97.5	97.7
25	銀行等	4,663,229,500	61,824	4,546,869,200	60,533	97.5	97.9
	郵便局	198,057,900	5,442	192,714,700	5,275	97.3	96.9
	計	4,861,287,400	67,266	4,739,583,900	65,808	97.5	97.8
26	銀行等	4,843,952,235	62,718	4,757,738,653	61,441	98.2	98.0
	郵便局	216,789,200	5,505	211,470,400	5,349	97.5	97.2
	計	5,060,741,435	68,223	4,969,209,053	66,790	98.2	97.9

納税課

(3)固定資産税(償却資産)

年度		振替予定額(円)	件数	振替額(円)	件数	率%(額)	率%(件数)
22	銀行等	181,223,100	1,628	180,709,700	1,611	99.7	99.0
	郵便局	8,147,800	32	8,147,800	32	100.0	100.0
	計	189,370,900	1,660	188,857,500	1,643	99.7	99.0
23	銀行等	195,279,700	1,703	194,643,500	1,676	99.7	98.4
	郵便局	8,662,300	39	8,662,300	39	100.0	100.0
	計	203,942,000	1,742	203,305,800	1,715	99.7	98.4
24	銀行等	199,615,800	1,804	199,272,700	1,787	99.8	99.1
	郵便局	8,189,300	35	8,189,300	35	100.0	100.0
	計	207,805,100	1,839	207,462,000	1,822	99.8	99.1
25	銀行等	189,319,600	1,828	188,760,700	1,811	99.7	99.1
	郵便局	9,086,200	48	9,062,200	47	99.7	97.9
	計	198,405,800	1,876	197,822,900	1,858	99.7	99.0
26	銀行等	197,928,200	1,915	195,408,400	1,898	98.7	99.1
	郵便局	11,722,700	64	11,722,700	64	100.0	100.0
	計	209,650,900	1,979	207,131,100	1,962	98.8	99.1

－武蔵野市市税口座振替事務取扱要綱－

(4)口座振替　全体収納額比較

年度	税目	調定額		全体収納額		口座振替収納		率(%)件数	率(%)金額
		件数	金額(円)	件数	金額(円)	件数	金額(円)		
22	市民税･都民税(普通徴収)	116,510	8,541,232,700	103,334	7,982,293,780	25,771	2,877,069,233	24.9	36.0
	固定資産税･都市計画税	178,754	16,696,865,900	167,170	16,484,483,625	62,962	4,758,495,967	37.7	28.7
23	市民税･都民税(普通徴収)	113,352	8,653,557,700	103,443	8,127,359,411	24,446	3,006,239,303	23.6	37.0
	固定資産税･都市計画税	182,247	16,869,562,500	168,395	16,598,766,950	64,824	4,823,798,500	38.5	29.1
24	市民税･都民税(普通徴収)	113,352	8,524,097,400	103,443	8,159,417,444	24,874	3,057,507,350	24.0	37.5
	固定資産税･都市計画税	183,386	16,435,782,100	171,787	16,310,422,615	66,461	4,853,116,800	38.7	29.6
25	市民税･都民税(普通徴収)	114,719	8,560,236,593	105,139	8,318,438,654	25,779	3,053,328,374	24.5	36.7
	固定資産税･都市計画税	186,610	16,441,850,500	175,422	16,339,679,710	67,666	4,937,406,800	38.6	30.2
26	市民税･都民税(普通徴収)	116,098	9,016,908,900	108,487	8,554,045,980	26,614	3,360,307,348	24.5	39.9
	固定資産税･都市計画税	190,511	16,784,015,400	179,396	16,343,298,150	68,752	5,176,340,153	38.3	31.7

※固定資産税・都市計画税には償却資産税を含む

納税課

4 コンビニ収納

年度	税目		調定額		全体収納額		コンビニ収納		率(%)件数	率(%)金額
			件数	金額(円)	件数	金額(円)	件数	金額(円)		
22	軽自動車税		11,698	36,915,400	10,567	34,622,300	4,859	14,985,900	45.9	43.2
23	軽自動車税		11,273	36,279,800	10,293	34,192,700	4,720	14,951,100	45.9	43.7
24	市民税・都民税（普通徴収）		113,352	8,524,097,400	103,443	8,159,417,444	14,068	457,692,286	13.6	5.6
	軽自動車税		11,273	35,933,400	10,134	34,066,300	3,753	11,888,000	37.0	34.9
25	市民税・都民税（普通徴収）		114,719	8,560,236,593	105,139	8,318,438,654	17,122	549,102,109	16.3	6.6
	固定資産税・都市計画税		186,610	16,441,850,500	175,422	16,339,679,710	15,981	441,253,903	9.1	2.7
	軽自動車税		10,845	35,998,300	9,976	34,240,200	3,881	12,647,600	38.9	36.9
26現年	市民税・都民税（普通徴収）	本税	116,098	9,016,908,900	108,487	8,554,045,980	27,813	879,065,411	25.6	10.3
		延滞金	—	—	—	—	190	312,300		
	固定資産税・都市計画税	本税	190,511	16,784,015,400	179,396	16,343,298,150	24,047	696,296,380	13.4	4.3
		延滞金	—	—	—	—	54	110,900	—	—
	軽自動車税	本税	10,805	37,008,200	10,128	35,563,728	4,351	14,580,600	43.0	41.0
		延滞金	—	—	—	—	—	—	—	—
26滞納繰越	市民税・都民税（普通徴収）	本税	43,509	2,060,418,258	14,006	470,549,843	3,406	53,775,665	24.3	11.4
		延滞金	—	—	—	—	1,377	11,745,506	—	—
	固定資産税・都市計画税	本税	8,380	422,173,352	2,921	108,053,294	179	2,813,900	6.1	2.6
		延滞金	—	—	—	—	113	632,454	—	—
	軽自動車税	本税	3,388	6,878,827	775	1,468,384	77	142,000	9.9	9.7
		延滞金	—	—	—	—	15	19,000	—	—

※固定資産税・都市計画税には償却資産税を含む

5 クレジット収納

年度	税目	調定額		全体収納額		クレジット収納		率(%)件数	率(%)金額
		件数	金額(円)	件数	金額(円)	件数	金額(円)		
24	市民税・都民税（普通徴収）	113.352	8,524,097,400	103,443	8,159,417,444	1,197	66,565,400	1.2	0.8
	固定資産税・都市計画税	183,386	16,435,782,100	171,787	16,310,422,615	1,279	40,230,800	0.7	0.2
	軽自動車税	11,273	35,933,400	10,134	34,066,300	184	647,000	1.8	1.9
25	市民税・都民税（普通徴収）	114,719	8,560,236,593	105,139	8,318,438,654	1,303	69,911,199	1.2	0.8
	固定資産税・都市計画税	186,610	16,441,850,500	175,422	16,339,679,710	1,535	51,383,000	0.9	0.3
	軽自動車税	10,845	35,998,300	9,976	34,240,200	190	663,800	1.9	1.9
26	市民税・都民税（普通徴収）	116,098	9,016,908,900	108,487	8,554,045,980	1,606	87,511,048	1.5	1.0
	固定資産税・都市計画税	190,511	16,784,015,400	179,396	16,343,298,150	1,922	70,774,700	1.1	0.4
	軽自動車税	10,805	37,008,200	10,128	35,563,728	245	901,300	2.4	2.5

※固定資産税・都市計画税には償却資産税を含む

納税課

6 滞納整理

整理区分	税　　額	件　　数
滞納繰越額	2,546,306,435　(円)	55,945　(件)
収入済額	599,095,546	17,859
財産差押	750,186,622	8,004
交付要求	73,255,244	873
納付受託証書預	14,682,800	50
徴収（換価）猶予	―	―
公売	―	―
処分停止	170,512,020	3,683
不納欠損	185,254,819	5,400
滞納繰越額(件)に対する収入済額(件)の割合	23.53%	31.92%

※都民税を含む
※公売は税充当金額及び公売件数

7 財産差押実績と完結状況

(税額は千円)

区分	平成26.4.1現在			平成26年度中差押			平成26年度中完結			平成27.3.31現在		
	税　額	件数	延人	税　額	件数	延人	税　額	件数	延人	税　額	件数	延人
不動産	576,837	5,592	233	56,855	449	19	65,499	589	20	568,193	5,452	232
動産	―	―	―	4,490	20	1	4,490	20	1	―	―	―
電話加入権	―	―	―	―	―	―	―	―	―	―	―	―
債権等	130,768	972	59	214,978	5,351	567	163,752	3,771	450	181,994	2,552	176
計	707,605	6,564	292	276,323	5,820	587	233,741	4,380	471	750,187	8,004	408

8 市税徴収実績の推移

(%)

年度	滞納繰越徴収率	現年度徴収率	全体の徴収率	東京都市平均
22	20.3	98.4	93.8	95.0
23	19.5	98.8	93.8	95.3
24	22.1	98.9	94.7	95.7
25	20.1	99.1	95.2	96.2
26	23.9	99.3	96.0	96.9

9 納税貯蓄組合

納期内納付額

組合数	組合員数	調定額(円)	納期内納付額(円)	収入割合(%)
45	1,096	1,670,678,700	1,657,719,588	99.2

納税課

10 収納実績の調査

平成26年度　市税決算調書

税目	区分			調定額 税額	調定額 件数	収入済額 税額	収入済額 件数	還付未済額 税額	還付未済額 件数	調定に対する収入の割合 税額	調定に対する収入の割合 件数
市民税	現年度	個人	普通徴収	5,425,043,982	116,098	5,243,091,132	108,487	36,084	1	96.6	93.4
			特別徴収	10,777,747,423	234,850	10,771,150,102	230,499	5,052	2	99.9	98.1
			計	16,202,791,405	350,948	16,014,241,234	338,986	41,136	3	98.8	96.6
		法人		3,274,259,600	8,338	3,262,158,364	8,094	—	—	99.6	97.1
		小計		19,477,051,005	359,286	19,276,399,598	347,080	41,136	3	99.0	96.6
	滞納繰越	個人		1,239,149,966	43,509	282,991,969	14,006	6,014	1	22.8	32.2
		法人		56,835,998	668	19,024,025	157	—	—	33.5	23.5
		小計		1,295,985,964	44,177	302,015,994	14,163	6,014	1	23.3	32.1
	合計			20,773,036,969	403,463	19,578,415,592	361,243	47,150	4	94.2	89.5
固定資産税	現年度	純固定資産		14,369,912,400	190,511	14,301,620,141	179,396	53,106	5	99.5	94.2
		交付金		630,337,400	12	630,337,400	12	—	—	100.0	100.0
		小計		15,000,249,800	190,523	14,931,957,541	179,408	53,106	5	99.5	94.2
	滞納繰越			356,310,369	8,380	91,154,345	2,921	7,900	1	25.6	34.9
	合計			15,356,560,169	198,903	15,023,111,886	182,329	61,006	6	97.8	91.7
軽自動車税	現年度			37,008,200	10,805	35,563,728	10,128	—	—	96.1	93.7
	滞納繰越			6,878,827	3,388	1,468,384	775	60	1	21.3	22.9
	合計			43,887,027	14,193	37,032,112	10,903	60	1	84.4	76.8
市たばこ税	現年度			1,019,707,056	70	1,019,707,056	70	—	—	100.0	100.0
	滞納繰越			—	—	—	—	—	—	—	—
	合計			1,019,707,056	70	1,019,707,056	70	—	—	100.0	100.0
入湯税	現年度			—	—	—	—	—	—	—	—
	滞納繰越			—	—	—	—	—	—	—	—
	合計			—	—	—	—	—	—	—	—
事業所税	現年度			618,623,600	135	618,623,600	135	—	—	100.0	100.0
	滞納繰越			—	—	—	—	—	—	—	—
	合計			618,623,600	135	618,623,600	135	—	—	100.0	100.0
都市計画税	現年度			2,414,103,000	(181,318)	2,401,678,009	(170,252)	9,894	(5)	99.5	93.9
	滞納繰越			65,862,983	(8,039)	16,898,949	(2,822)	1,100	(1)	25.7	35.1
	合計			2,479,965,983	(189,357)	2,418,576,958	(173,074)	10,994	(6)	97.5	91.4
総計	現年度			38,566,742,661	560,819	38,283,929,532	536,821	104,136	8	99.3	95.7
	滞納繰越			1,725,038,143	55,945	411,537,672	17,859	15,074	3	23.9	31.9
	合計			40,291,780,804	616,764	38,695,467,204	554,680	119,210	11	96.0	89.9

※　件数は各欄別延件数、また件数欄中の（　）書きは固定資産税とあわせて徴収した都市計画税の件数を示す。

納税課

（単位　円・％）

不納欠損額		収入未済額		収入未済のうち処分停止		予算現額	収入済額の予算に対する増減	
税額	件数	税額	件数	税額	件数		税額	割合
3,009	1	181,985,925	7,611	2,415,212	116	15,969,600,000	44,641,234	100.3
69,749	6	6,532,624	4,347	—	—			
72,758	7	188,518,549	11,958	2,415,212	116			
271,563	7	11,829,673	237	—	—	3,242,600,000	19,558,364	100.6
344,321	14	200,348,222	12,195	2,415,212	116	19,212,200,000	64,199,598	100.3
98,079,345	4,439	858,084,666	25,065	80,773,708	2,993	226,000,000	56,991,969	125.2
7,508,250	74	30,303,723	437	5,331,396	86	10,200,000	8,824,025	186.5
105,587,595	4,513	888,388,389	25,502	86,105,104	3,079	236,200,000	65,815,994	127.9
105,931,916	4,527	1,088,736,611	37,697	88,520,316	3,195	19,448,400,000	130,015,592	100.7
5,732	4	68,339,633	11,116	684,307	17	14,250,000,000	51,620,141	100.4
—	—	—	—	—	—	630,000,000	337,400	100.1
5,732	4	68,339,633	11,116	684,307	17	14,880,000,000	51,957,541	100.3
11,374,946	442	253,788,978	5,018	21,619,138	264	119,900,000	△ 28,745,655	76.0
11,380,678	446	322,128,611	16,134	22,303,445	281	14,999,900,000	23,211,886	100.2
—	—	1,444,472	677	44,772	27	34,100,000	1,463,728	104.3
894,900	427	4,515,603	2,187	373,136	180	1,080,000	388,384	136.0
894,900	427	5,960,075	2,864	417,908	207	35,180,000	1,852,112	105.3
—	—	—	—	—	—	1,005,000,000	14,707,056	101.5
—	—	—	—	—	—	—	—	—
—	—	—	—	—	—	1,005,000,000	14,707,056	101.5
—	—	—	—	—	—	—	—	—
—	—	—	—	—	—	—	—	—
—	—	—	—	—	—	—	—	—
—	—	—	—	—	—	601,500,000	17,123,600	102.8
—	—	—	—	—	—	—	—	—
—	—	—	—	—	—	601,500,000	17,123,600	102.8
1,068	(4)	12,433,817	(11,067)	127,493	(17)	2,394,000,000	7,678,009	100.3
2,051,239	(398)	46,913,895	(4,820)	4,062,266	(245)	21,800,000	△ 4,901,051	77.5
2,052,307	(402)	59,347,712	(15,887)	4,189,759	(262)	2,415,800,000	2,776,958	100.1
351,121	18	282,566,144	23,988	3,271,784	160	38,126,800,000	157,129,532	100.4
119,908,680	5,382	1,193,606,865	32,707	112,159,644	3,523	378,980,000	32,557,672	108.6
120,259,801	5,400	1,476,173,009	56,695	115,431,428	3,683	38,505,780,000	189,687,204	100.5

生 活 経 済 課

５－１－１（決算書224ページ）

○一般管理経費

1 就職支援セミナー

(1)就職支援セミナー（ハローワーク三鷹と共催で実施）

開 催 日	内　　容	参加者数
H26. 8.20	自己理解・職業理解	76
H26. 8.21	応募書類の書き方	72
H26. 8.22	面接対策	67
H27. 1.14	自己理解・職業理解	90
H27. 1.15	応募書類の書き方	82
H27. 1.16	面接対策	70

(2)就職支援セミナー（ハローワーク三鷹、三鷹市と共催で実施）

開 催 日	内　　容	参加者数
H26. 9.26	若年者対象	28
H26.10.24	中高年齢者対象	42
H26.11.14	パート	78
H27. 1.23	全年齢対象	39

(3)就職支援セミナー（東京しごとセンター多摩、三鷹市と共催で実施）

開 催 日	内　　容	参加者数
H26. 9.24	全年齢対象	48
H26.11.28	高年齢者対象	36
H26.12. 5	高年齢者対象	20

(4)就職支援セミナー（東京しごとセンター多摩と共催で実施）

開 催 日	内　　容	参加者数
H27. 3. 2	女性対象	45

2 就職面接会

(1)**就職面接会**（ハローワーク三鷹、三鷹市と共催で実施）

開 催 日	内　　容	参加企業数	参加者数
H26. 7.25	福祉	7	44
H26. 9.26	若年者対象	7	24
H26.10.24	中高年齢者対象	14	74
H26.11.26	パート	7	36
H27. 1.23	全年齢対象	16	68

(2)**就職面接会**（東京しごとセンター多摩、三鷹市と共催で実施）

開 催 日	内　　容	参加企業数	参加者数
H26. 9. 4	全年齢対象	12	69
H26.12. 5	高年齢者対象	10	45

3 中小企業勤労者等福利厚生資金融資あっせん

市内在住勤労者及び武蔵野市勤労者互助会会員に対し、福利厚生資金の融資をあっせんし、信用保証料を補助する。

（単位 円）

年度	あっせん		実　　行		金融機関名
	件数	金　　額	件数	金　　額	
22	3	850,000	－	－	
23	1	500,000	1	500,000	

24	－	－	－	－	中央労働金庫 三鷹支店
25	－	－	－	－	
26	2	1,000,000	－	－	

－武蔵野市中小企業勤労者等福利厚生資金融資条例－

4 技能功労者・産業功労者表彰（隔年実施）

永年にわたり同一の職業に従事して、技能の練磨や後進の育成に努めた方々及び武蔵野市の農業、工業、商業の発展に尽力した方々を表彰する。

被表彰者 （人）

年　度	17	19	21	23	25
技能功労者	17	17	19	19	15
産業功労者	6	6	7	7	7

－武蔵野市技能功労者表彰規程－
－武蔵野市産業功労者表彰規程－

６－１－３（決算書226ページ）

○農業振興

1 認定農業者制度推進

農業経営基盤強化促進法第12条に基づき、農業者が作成する農業経営改善計画を認定し、その計画の達成に向けて経営能力に優れた認定農業者を育成、支援していくことを目的とする。

開催日	主な内容	参加農業者	出席委員
H27.２.６	認定農業者新規申請のための個別相談会、認定農業者再申請のための個別相談会及び３年目のフォローアップ個別相談会	新規１人 再申請２人 ３年目のフォローアップ３人	支援チーム支援員５人
H27.３.10	認定審査会	審査対象者４名	認定審査員５人

年　度	22	23	24	25	26	累　計
認定農業者の認定状況(戸)	2	4	－	新規－、再認定16	新規１、再認定３	26

－武蔵野市認定農業者審査会設置要綱－
－武蔵野市認定農業者相談支援チーム設置要綱－
－武蔵野市農業経営改善計画の認定等に係る手続きに関する規則－

2 農産物品評会

農産物の栽培技術の向上を図り、農業経営の安定･合理化を促進し、武蔵野市の農業を市民に紹介することを目的とする。

年　度	期　日	会　場	出品点数（点）
22	H22.11. 6～11. 7	市役所北側広場	664
23	H23.11.12～11.13	市役所北側広場	681
24	H24.11.10～11.11	市役所北側広場	671
25	H25.11. 9～11.10	市役所北側広場	684
26	H26.11. 8～11. 9	市役所北側広場	781

－武蔵野市農産物品評会開催要領－

3 直売の推進

(1) 農家の畑先・庭先直売所、ＪＡ新鮮館、アンテナショップ麦わら帽子を紹介するマップを配布及びホームページに掲載
(2) ジャガ芋掘りあっせん　合計1,342株（5小学校、 8保育園・こども園、1福祉施設の児童） サツマ芋掘りあっせん　合計1,695株（7小学校、11保育園・こども園、1福祉施設の児童）
(3) 市内農園のナシ・ブドウのもぎ取り、ブルーベリーの摘み取りを市報に掲載ＰＲ
(4) ほおずき市(農業後継者育成事業)・野菜の即売会
(5) 夏野菜品評会（夏野菜栽培技術PR、展示、試食による販売促進）

4 農業後継者の指導、育成等に関する事業

年度	内　　容	場　　所	開　　催　　日	ほおずき売上数
22	ほおずき市・野菜の即売会 延命寺薬師講	市役所 延命寺	6/21, 6/28, 7/ 5 8/3, 8/4	ほおずき 73 鉢 その他　179 鉢
23	ほおずき市・野菜の即売会 むさしの中部ふれあいまつり 延命寺薬師講	市役所 むさしの市民公園 延命寺	6/20, 6/27, 7/4, 7/11, 7/10 8/3, 8/4	ほおずき 67 鉢 その他　193 鉢
24	ほおずき市・野菜の即売会 むさしの中部ふれあいまつり 延命寺薬師講	市役所 むさしの市民公園 延命寺	6/18,6/25,7/2,7/9 7/15 8/3,8/4	ほおずき 39 鉢 その他　169 鉢
25	ほおずき市・野菜の即売会 むさしの中部ふれあいまつり	市役所 むさしの市民公園	6/17,6/24,7/1,7/8 7/14	ほおずき 59 鉢 その他　95 鉢
26	ほおずき市・野菜の即売会 延命寺薬師講	市役所 延命寺	6/16,6/23,6/30,7/7 8/3	ほおずき 39 鉢 その他　65 鉢

－武蔵野市農業振興奨励補助金交付要綱－

5 フレッシュサラダ作戦

新鮮な市内産野菜を市民に供給し、都市農業について市民の理解と関心を深めてもらうことを目的として、直売会を開催。また、市内農家見学会を実施し、地産地消の推進及び市内農業の振興を図る。

開 催 日	内　　容	内　　容
H26.11.22	農家見学会	参加市民20名　　見学農家3戸、ＪＡ直売所
H26.11.23	直売会	東急百貨店吉祥寺店ごちそうフェスタ会場　18品目　680点
H26.11.29	直売会	境南ふれあい広場公園　19品目　795点
H26.12. 1	直売会	武蔵野市役所前　18品目　738点

合計 44 農家（55 品目　2,213 点）

－武蔵野市フレッシュサラダ作戦事業補助金交付要綱－

6 こうのとりベジタブル事業

新生児が誕生した家庭に市内産農産物と交換できる「野菜等引換券（500 円券 4 枚、23 年 7 月より 200 円券 10 枚)」を贈り、地産地消と食育の推進を図る事業。

対象：満１歳未満の新生児の保護者

内容：市の保健師・助産師が「こんにちは赤ちゃん訪問」の際に「野菜等引換券」を手渡す。

市内の取扱店（ＪＡ新鮮館、アンテナショップ麦わら帽子、農家の直売所）で野菜等と交換する。

配布枚数	野菜等引換券の利用状況	取　扱　店　内　訳
1,521人(転入者を含む）へ 野菜等引換券15,210枚を配布	8,526枚 (利用率56%)	ＪＡ新鮮館　4,042枚 アンテナショップ麦わら帽子　3,354枚 農家の直売所（27箇所）　1,130枚

－武蔵野市こうのとりベジタブル事業野菜等引換券取扱要綱－

7 農業写真展（「武蔵野の“農”風景に写ッター！」フォトコンテスト）

平成 24 年度より市民公募型の写真展に変更した。応募写真を展示し、都市農業について市民の理解を深めるとともに市内農業の振興を図ることを目的とする。

期　日	場　　所	応募点数	入賞状況	その他
H26.10.27～11.9	市役所1階ロビー及び農産物品評会会場	32点	入賞６点 入選１点	入賞作品を紹介するポスター50枚を作成し配布
H26.11.10～11.28	JA東京むさし武蔵野支店			

8 農業交流活性化支援事業

農業者、農業団体が市民と様々な形で交流し相互理解を深める事業や、農を通じた食育に貢献するような事業を行なう場合に費用の1/2を補助し、農業交流活性化を図る。

実施日	主催者･主催団体	内　　容	参加者（人）
H26. 6. 7 H26.10.18	JA東京むさし 武蔵野支店	親子で農業体験「米作り学習ツアー」・小学生と親、農業者、JA関係者による田植えと稲刈りの体験を通して農業交流と食育活動	市民 8 農業者 2 JA　14
H27. 3.18	JA東京むさし 武蔵野地区青壮年部	輸入食品の現状を知る～横浜税関の見学と農業生産者との交流会～・横浜税関視察後、参加市民と農業者の意見交換を行い交流を深める	市民 24 農業者 11 JA　2

－武蔵野市農業交流活性化支援事業補助金交付要綱－

9 農業関係団体・協議会等会議の開催

種　　別	開　催　回　数
農業生産組合長会議	4
武蔵野市農業経営者クラブ	4

10農業振興費補助金交付状況

交付対象事業（団体）	金　額（円）
東京むさし農業協同組合	1,256,000
武蔵野市東京うど組合	254,000
農業生産組合（6組合）	205,000
関前農事研究会	147,000
双葉農事研究会	79,000
農業後継者育成事業（「ほおずき市」開催）	292,000
出荷改善普及事業（4件）	45,000
フレッシュサラダ作戦事業	234,000
登録農地育成事業（4件）	1,247,000
環境保全型農業資器材補助事業（55件）	1,637,300
安心ファーム補助事業（26件）	233,600
農業交流活性化支援事業（2件）	190,000
認定農業者経営改善支援事業（8件）	2,024,000
被災農業者向け経営体育成事業（3件）	91,950

農業振興・改良発展等の事業を行う団体等に対し補助金を交付する。

－武蔵野市農業振興奨励補助金交付要綱－
－武蔵野市フレッシュサラダ作戦事業補助金交付要綱－
－武蔵野市登録農地補助金交付要綱－
－武蔵野市環境保全型農業用資器材等購入補助金交付要綱－
－武蔵野市安心ファーム事業補助金交付要綱－
－武蔵野市農業交流活性化支援事業補助金交付要綱－
－武蔵野市認定農業者経営改善支援補助金交付要綱－
－武蔵野市被災農業者向け経営体育成事業助成金交付要綱－

○農地管理

1 農地保全

(1)生産緑地指定状況

生産緑地面積

年 (1月1日現在　資産税課調べ)	生産緑地面積（ha）	追加指定件数	追加指定面積（ha） 【内数】
23	29.46	－	－
24	29.43	－	－
25	28.94	－	－
26	28.10	－	－
27	28.03	3	0.11

営農継続と農地保全の推進により都市農業の振興を図るため、生産緑地の追加指定を実施した。

－生産緑地法－

(2)武蔵野市登録農地制度状況

農業振興及びオープンスペースを確保するため、一定規模（５アール～80アール未満）以上の農地所有者と農地保全協定を結び､その農業者が行う農業の近代化施設等の設置又は導入に対し補助金を交付する。

年　度	協定件数	指定面積(㎡)	金　額(円)
22	4	19,836	1,803,500
23	5	22,715	1,904,247
24	5	19,631	1,940,000
25	2	5,198	510,000
26	4	13,841	1,247,000

－武蔵野市登録農地補助金交付要綱－

６－１－４（決算書 228 ページ）

〇農業一般

1 市民農園維持管理

市民が園芸を通じて土に親しみ、家族ぐるみで生産の喜びを味わい、また、市民相互の交流を深め、余暇生活に資することを目的とする。

年度	農園名	申込数			当選数			抽選倍率		
		特別	一般	合計	特別	一般	合計	特別	一般	平均倍率
22	関前第２	102	129	231	61	119	180	1.67	1.08	1.28
	関前ふれあい	52	51	103	20	37	57	2.60	1.38	1.80
	北町	114	84	198	25	48	74	4.56	1.75	2.67
	境南	98	60	158	27	50	77	3.63	1.20	2.05
23	緑町	125	90	215	35	68	103	3.57	1.32	2.09
	御殿山	12	82	94	12	37	49	1.00	2.22	1.92
	南町	78	57	135	24	45	69	3.25	1.27	1.96
	関前第３	68	43	111	19	37	56	3.58	1.16	1.98
	御殿山第２	75	47	122	21	41	62	3.57	1.15	1.97
24	関前第２	84	114	198	90	90	180	0.93	1.27	1.10
	関前ふれあい	41	33	74	34	34	68	1.21	0.97	1.09
	北町	109	39	148	41	41	82	2.66	0.95	1.80
	境南	91	44	135	39	38	77	2.33	1.16	1.75
25	緑町	83	58	141	51	52	103	1.63	1.12	1.37
	御殿山 （追加募集）	22 ―	26 (17)	48 (17)	22 ―	26 (8)	48 (8)	1.00 ―	1.00 (2.13)	1.00 (2.13)
	南町	55	43	98	34	35	69	1.62	1.23	1.42
	関前第３	50	41	91	28	28	56	1.79	1.46	1.63
	御殿山第２	64	42	106	31	31	62	2.07	1.35	1.71
26	関前第２ （追加募集）	61 (1)	115 (8)	176 (9)	61 (1)	115 (3)	176 (4)	0.67 (1.00)	1.29 (2.67)	0.98 (2.25)
	関前ふれあい （追加募集）	26 (1)	37 (7)	63 (8)	26 (1)	37 (4)	63 (5)	0.77 (1.00)	1.09 (1.75)	0.93 (1.60)
	北町	77	54	131	27	27	54	2.85	2.00	2.43
	境南	89	57	146	39	38	77	2.28	1.50	1.90

※平成 15 年度より特別抽選枠制度導入。

※平成 26 年度応募は、27 年度より 2 年間使用。市民農園は各農園とも隔年募集。

2 市民農園利用者講習会等

市民農園利用者を対象に栽培講習会、現地指導及び栽培コンクール等を開催し、利用者の栽培技術の向上を図る。

講習会等	開催日	講師等	会場
栽培講習会	H26. 4. 5	東京農業大学エクステンションセンターグリーンアカデミー講師　福田　俊	市役所第 811 会議室
栽培指導	4月～9月の土曜または日曜　延べ56人	ＪＡ東京むさし武蔵野地区青壮年部	各市民農園
栽培コンクール審査会	H26. 6.19	利用２年目の希望者（27名）の栽培状況を審査・講評。審査員：園芸家、農業委員他	関前第２・関前ふれあい北町・境南町
作物展示会	H26.11. 9	農産物品評会会場に市民農園利用者展示コーナーを設置　参加者８名	市役所北側広場

－武蔵野市市民農園条例－

－武蔵野市市民農園条例施行規則－

７－１－２（決算書230ページ）

○商工振興事業

1 商店会イベント助成事業

商店会が消費者とのふれあいを深めるために実施する各種事業に対し物品を助成する。

年度	事業数	金額（円）
22	5	248,995
23	4	199,028
24	3	137,800
25	5	242,750
26	5	249,140

実　施　主　体	イ　ベ　ン　ト　名	実　　施　　日	助　成　内　容
武蔵境駅前商店街協同組合	第 11 回　武蔵境舞祭	H26. 9. 6	お菓子詰合せ
吉祥寺女子大通り光会	女子大通り秋のおまつり	H26. 9.13、14	お菓子詰合せ
四軒寺町会	秋祭り	H26. 9.13、14	お菓子詰合せ
中央通り西祥会	防災訓練とバーベキュー	H26.11. 3	防災用品
八幡通り協栄会	チャリティーもちつき大会	H26.12.7	もち米

－武蔵野市商店会イベント助成要領－

2 Musashino ごちそうフェスタ

市内最大規模の食の祭典として、市民・来街者に武蔵野の飲食・食品店で食事や買物を楽しんでもらい、さらに、地元の物産、逸品、名物を知ってもらうために補助を行う。

実　施　主　体	事　業　内　容	補助金額(円)
武蔵野商工会議所	○飲食・食品店ガイドブック作成、HP 掲載 ○ムサラン抽選会 ○物産・逸品市 ○10 周年記念事業	4,500,000

－武蔵野市商工観光団体等補助金交付要綱－

3　観光推進事業

市内の歴史・伝統を伝える観光資源を活かしたイベントに対し、補助を行う。

実　施　主　体	事　業　内　容	補助金額(円)
武蔵野商工会議所	○観光推進事業	2,400,000

－武蔵野市商工観光団体等補助金交付要綱－

4 Mu～SHOP 事業

武蔵野市商店会連合会が実施する、市内の秀でた店を顕彰し、紹介することで路線商業活性化を図る事業に対して支援を行う。

年度	認定店数	事業内容	補助金額（円）
22	154	認定審査、マップ制作	318,000
23	154	キャラクターを使った周知	409,000
24	164	認定審査、マップ制作、 ホームページ制作（商店会連合会 60 周年記念事業）	2,597,000
25	164	キャラクターを使った周知	500,000
26	175	認定審査、案内冊子制作	1,000,000

－武蔵野市商工観光団体等補助金交付要綱－

5 企画提案型商業活性化事業

市内の商店会からの企画提案に基づき、商店会の組織力を強化するための方策を支援する事業を行う団体に対し、事業に係る経費の一部を補助する。

年度	対象	補助金額（円）
23	8 事業 8 団体	8,798,000
24	9 事業 16 団体	4,043,000
25	19 事業 27 団体	5,196,000
26	8 事業 9 団体	2,547,000

実　施　主　体	事　業　名	実施時期	実　施　概　要
三谷通り商店会	七夕の夕べ	H26.7.6	西久保２丁目防災広場において七夕竹笹飾り作り、縁日イベントを行ったほか、神輿体験として商店街内を往復した。
吉祥寺公園通り商店会	公園通り緑化(花いっぱい運動）維持管理事業	H26.11.5～28	商店街の緑化活動をするにあたり必要な器具、材料等を揃え、商店会員自らが植替え作業を行った。
中央地区商店連合会	むチューわくわくフェスタ	H26.11.16	城山ひろば公園において連合会のキャラクター「むチュー」をテーマにした商店会周知イベントを実施。実施にあたっては、連合会所属の各商店会が連携したほか、武蔵野美術大学の協力も得た。
武蔵境駅前商店街協同組合	武蔵境舞祭　お楽しみ抽選会	H26.9.6～8	武蔵境舞祭の来場者を対象に、商店街で使える金券が当たる抽選会を実施した。
境南中央商店会	歳末謝恩　いらっしゃいませセール	H26.12.15～27.1.9	歳末売り出しの購入者に対し、商店街で使える金券が当たるスクラッチカードを配布した。
緑町一番街	みんなで楽しむハートフル・クリスマス	H26.12.20	商店街内各所を会場に、クリスマスツリー作り、ジャズライブ、金券付抽選会、子ども向けお話し会などを実施。
武蔵境駅前商店街協同組合	テレビアニメ「SHIROBAKO」&すきっぷ通り商店街コラボイベント	H27.3.1～31	地元を舞台としたテレビアニメとタイアップし、商店街内にキャラクターのフラッグ、等身大のパネル等を展示をしたほか、舞台探訪マップを制作した。
吉祥寺南口商店会（他１）	共同マップ制作事業	H27.3.23～31	吉祥寺南口商店会と吉祥寺パークロード商店会の会員店舗を紹介するマップを制作した。

－武蔵野市商店会組織力強化のための企画提案型事業費補助金交付要綱－

6 商店街装飾街路灯電気料補助事業

明るい商店街作りを通じて商業の健全な発展を促進するため、商店会が支払う装飾街路灯電気料の一部を補助する。

	年度	22	23	24	25	26
金額（円）	上半期(４～９月)	6,664,800(36)	5,996,100(37)	7,294,000(38)	8,415,700(37)	8,493,000(38)
	下半期(10～３月)	4,574,200(35)	5,768,000(37)	6,172,900(37)	6,092,100(35)	5,962,500(36)
	合　計	11,239,000	11,764,100	13,466,900	14,507,800	14,455,500

※上半期及び下半期のカッコ内は対象商店会数をさす。

－武蔵野市商店街装飾街路灯電気料補助金交付要綱－

7 公衆浴場施設改修費補助事業

市内公衆浴場の存続を図るため、施設改修に要する経費の一部を補助する。

年度	22	23	24	25	26
対象浴場数	5	4	2	2	3
補助件数	12	7	2	2	3
金額（円）	1,548,000	1,643,000	1,342,000	931,000	772,000

－武蔵野市公衆浴場施設改修費補助金交付要綱－

8 公衆浴場活性化対策事業

以下のイベント開催、及びその利用者の入浴料の一部を補助する。

年度	名称（実施日）	補助対象	浴場数	金額（円）
22	菖蒲湯（5/5）、ゆず湯（12/22）、レモン湯（2/7）、ふろの日（毎週日曜）	中学生以下入浴料無料	7	4,340,000
23	菖蒲湯（5/5）、ゆず湯（12/22）、レモン湯（2/7）、ふろの日（毎週日曜）	中学生以下入浴料無料	7	4,340,000
24	菖蒲湯（5/5）、ゆず湯（12/22）、レモン湯（2/7）、ふろの日（毎週日曜）	中学生以下入浴料無料	6	3,720,000
25	菖蒲湯（5/5）、ゆず湯（12/22）、レモン湯（2/11）、ふろの日（毎週日曜）	中学生以下入浴料無料	6	3,720,000

26	菖蒲湯（5/5）、ゆず湯（12/22）、 レモン湯（2/2）、ふろの日（毎週日曜） ラベンダー湯（10/10）、バラ風呂（女湯） （毎月第３日曜日）	中学生以下入浴料無料	5	3,100,000

－武蔵野市公衆浴場活性化対策補助金交付要綱－

9 武蔵野市新・元気を出せ商店街事業

商店会等が行うイベント事業及び活性化事業に対し、経費の一部を補助する。

年度	イベント事業	活性化事業	小額支援事業	金額（円）
22	26 事業 33 商店会	５事業５商店会	－	51,720,000
23	22 事業 30 商店会	１事業１商店会	－	35,948,000
24	23 事業 35 商店会	５事業７商店会	－	41,049,000
25	23 事業 31 商店会	４事業 23 商店会	－	49,183,000
26	23 事業 20 商店会	－	１事業１商店会	37,333,000

（イベント事業）

実　施　主　体	事　業　名	実施月日	実　施　内　容
吉南商店会	街路灯イルミネーション	H26.11. 3～ H27. 2.15	街路灯イルミネーション
吉祥寺南口商店会（他２）	吉祥寺南口ふれあい夏祭り	H26.7.26、27	盆踊り、ビンゴ、模擬店他
吉祥寺サンロード 商店街振興組合	サンロード月窓寺門前市夏まつりサマースクラッチセール	H26.7.30～ 8.10	盆踊り、模擬店、 スクラッチカード他
吉祥寺サンロード 商店街振興組合	サンロードウィンター スクラッチセール	H26.12.20～ H27. 1. 7	スクラッチカード
ダイヤ街商店協同組合	サマーフェア 2014	H26. 6.14～ 8.24	オリジナルエコバッグ プレゼント、応募抽選
ダイヤ街商店協同組合	クリスマスフェア 2014	H26.11. 1～ H27. 1.18	オリジナルエコバッグ プレゼント、応募抽選
ダイヤ街商店協同組合(他４)	吉祥寺北口散歩 2014	H26. 9.27～ 10.13	スタンプラリー
吉祥寺エフエフ商業協同組合	コピスエフエフ サマーフェスタ	H26. 7.18～ 8.18	スクラッチカード、風船配布、ゲーム大会他
吉祥寺エフエフ商業協同組合	コピスエフエフ Xmas フェスタ	H26.12.20～ H27. 1.31	スクラッチカード、 風船・クッキー配布
吉祥寺大正通り商店会(他１)	第 40 回吉祥寺 ふれあい夏まつり	H26. 7.24、25	盆踊り、模擬店、ステージ他
吉祥寺公園通り商店会	公園通りイルミネーション	H26.10.20～ H27. 1.15	街路灯イルミネーション
五日市通り親交会	親交会秋まつり	H26. 9.13	模擬店、大道芸他
中道通り商店会	Xmas 抽選会	H26.12. 1～ H27. 2.15	イルミネーション装飾、 抽選会
武蔵野中央会	第 35 回納涼盆踊り大会	H26. 7.19、20	盆踊り、模擬店他
三鷹駅北口商店会	三鷹駅北口商店会 イルミネーション事業	H26.11.20～ H27. 2.16	イルミネーション装飾、 スタンプラリー
関前八幡町親交会	千川小盆踊り大会	H26. 7.20	盆踊り、和太鼓実演他
関前八幡町親交会	関前八幡まつり	H26. 8.30	模擬店、花火大会他
桜柳会	納涼盆踊り大会	H26. 7.20、21	盆踊り、模擬店、 記念品配布他
武蔵境駅前商店街協同組合	2014 年　サマーセール	H26. 7. 5～31	福引大会、 ハイビスカス即売会他
武蔵境駅前商店街協同組合	2014 年　歳末セール	H26.12. 1～23	福引大会、餅つき大会他
武蔵境みずき通り商栄会	第９回やきいも音楽会	H26. 4. 1～20	石焼芋、模擬店、 科学実験、音楽会他

スイングロード商店会	スイングロード フェスティバル	H26. 9. 6～ 10. 1	産直野菜販売、抽選会、 花鉢無料配布他
スイングロード商店会	スイングロード・ イルミネーション	H26.11. 8～ H27. 1 12	イルミネーション装飾、 点灯式

（小額支援事業）

実　施　主　体	事　業　名	実施月日	実　施　内　容
八幡通り協栄会	秋祭り	H26. 9.13、14	模擬店他

－武蔵野市新・元気を出せ商店街事業費補助金交付要綱－

10　駅周辺商業活性化事業

商工団体及び商業者が一体となって実施する駅周辺地域のイルミネーション設置事業に対し、経費の一部を補助する。

実　施　主　体	事　業　内　容	実施期間	補助金額(円)
武蔵野市商店会連合会 吉祥寺イルミネーション委員会 武蔵野市中央地区商店会連合会 武蔵境商店会連合会	○イルミネーション設置 ○イベント（点灯式等）	吉祥寺駅：H26.11. 3～H27. 1.12 三鷹駅　：H26.11.20～H27. 2. 3 武蔵境駅：H26.11.15～H27. 2. 1	12,000,000

－武蔵野市駅周辺商業活性化事業補助金交付要綱－

11 商店街装飾街路灯ＬＥＤ化事業

市内商店街が、市の緊急かつ重要な特定の施策に連携協力して実施する事業（特定施策）及び地域社会での環境配慮の取組の推進のために実施する環境対策事業（環境対応）に要する経費の一部を補助する制度。

年度	商店会名		金額（円）
	特定施策	環境対応	
22	吉祥寺平和通り商店会協同組合	－	2,500,000
23		三谷通り商店会	4,554,000
24	西久保 NTT 通り商店会 中央通り西祥会	－	2,548,000
25	グリーンパーク商店会 富士見通り商店会	境南協栄会	4,651,000
26	吉祥寺公園通り商店会 中道第二商店会	－	1,300,000

－武蔵野市特定施策推進型商店街事業費補助金交付要綱－
－武蔵野市環境対応型商店街活性化事業費補助金交付要綱－

12 商店街まちづくり事業

行政機関の要請を踏まえた地域住民の安全で安心な生活環境を守るための商店街の施設・設備等の整備に要する経費の一部を補助する。

年度	事業数	金額（円）
25	6	3,749,000
26	6	2,994,000

商店会名	事業内容
祥和会物販部	防犯カメラ８台の設置
吉祥寺南口商店会	防犯カメラ３台の設置
サンロード商店街振興組合	防犯カメラ 25 台の交換・７台の設置
ペニーレーン商店会	防犯カメラ２台の設置
吉祥寺平和通り商店会協同組合	防犯カメラ４台の交換・８台の設置
吉祥寺レンガ通り商店会	街路灯６台のＬＥＤ化

－武蔵野市安全安心を維持するための商店街まちづくり補助金交付要綱－

13　創業支援事業

創業支援事業計画に基づき、創業を希望する、または創業間もない者を支援する。

計画へ参加する支援事業者による連携体として、平成 26 年９月にむさしの創業サポートネットの協定を締結した。参加事業者：武蔵野商工会議所、㈱日本政策金融公庫三鷹支店、多摩信用金庫、西武信用金庫、㈱マネジメントブレーン、（一財）武蔵野市開発公社

生活経済課

(1)むさしの創業支援コーナー（相談受付）

年度	相談者数（うち創業済）	創業者数（うち市内）
26	25（9）	17（15）

※平成 26 年 10 月開設

(2)特定創業支援事業　証明発行

年度	発行件数	創業者数（うち市内）
26	7	4（4）

※平成 26 年度より開始

－武蔵野市認定特定創業支援事業により支援を受けたことの証明に係る事務の取扱いに関する要綱－

○路線商業活性化総合支援事業

実　施　主　体	事　業　内　容	金額（円）
武蔵野市中央地区商店連合会	むチュースタンプ事業	3,300,000
武蔵境商店会連合会	ファミリースタンプ事業	3,300,000
武蔵野市商店会連合会	商店街空き店舗活用事業	618,000

－武蔵野市路線商業活性化総合支援事業補助金交付要綱－
－武蔵野市商店街空き店舗活用事業補助金交付要綱－

○吉祥寺地区商業活性化事業

事　業　名	実施主体	事　業　内　容	金額（円）
吉祥寺ウェルカムキャンペーン補助	吉祥寺活性化協議会	春：大吉祥抽選会 秋：吉祥寺アニメワンダーランド	春 3,650,000 秋 3,650,000
吉祥寺駅南北自由通路開通記念イベント補助	吉祥寺活性化協議会	吉祥寺駅南北自由通路開通記念イベント	5,000,000

－武蔵野市商工観光団体等補助金交付要綱－

○商工会館管理運営事業

1 商工会館市民会議室利用状況

年度	22	23	24	25	26
申請件数（件）	391	393	414	377	400
利用コマ数（コマ）	590	585	576	527	552
利用可能コマ数（コマ）	924	921	921	924	918
利用率（%）	63.9	63.5	62.5	57	60.1
使用料（円）	5,276,000	5,848,500	5,783,250	4,860,500	5,270,500

※利用率は、利用コマ数／利用可能コマ数（午前、午後及び夜間の各々を１コマとする。）
※使用料は、会議室使用料及び付属設備使用料の合計

＜内訳＞
(1)会議室

	午前	午前・午後	午後	午後・夜間	夜間	全日	合計
申請件数合計	78	97	104	17	78	26	400
一般利用	45	61	65	7	51	13	242
全減免利用	29	30	33	9	20	13	134
半減免利用	4	6	6	1	7	－	24
取消還付件数	1	3	3	－	1	1	9
使用料（円）	418,500	1,488,000	982,500	262,500	1,070,000	500,000	4,721,500

(2)付属設備

	午前	午前・午後	午後	午後・夜間	夜間	全日	合計
申請件数合計	80	88	113	29	105	25	440
一般利用	53	46	80	12	75	19	285
全減免利用	27	38	29	17	20	6	137
半減免利用	－	4	4	－	10	－	18
取消還付件数	－	5	4	－	1	3	13
使用料（円）	84,000	107,000	108,500	47,000	123,000	79,500	549,000

－武蔵野市立武蔵野商工会館条例－
－武蔵野市立武蔵野商工会館条例施行規則－

2 委託料(建物及び設備の管理委託関係)　　金額(単位：円)

件名＼年度	22	23	24	25	26
商工会館維持管理委託	43,035,300	43,035,300	42,604,380	42,210,000	43,416,000
商工会館市民会議室管理委託	9,850,000	9,850,000	9,750,000	9,450,000	9,720,000
商工会館植栽及び樹木維持管理委託	478,800	478,800	402,150	402,150	413,640

○利子補給等事業

1 小規模企業資金

市内の小規模企業者に対し事業経営に必要な資金の融資をあっせんし、利子及び保証料の一部を補助する。

(1)融資あっせん及び融資実行

＜一般融資＞　　(　)内は、金額(単位：千円)

年度	融資あっせん			融資実行		
	設備	運転	併用	設備	運転	併用
22	2件 (13,700)	19件 (165,000)	1件 (11,640)	2件 (25,000)	17件 (126,500)	1件 (8,000)
23	3件 (31,000)	13件 (113,500)	1件 (3,500)	1件 (6,000)	10件 (68,000)	1件 (3,500)
24	4件 (19,980)	13件 (136,500)	― (―)	5件 (35,980)	8件 (67,500)	― (―)
25	4件 (37,390)	19件 (170,500)	― (―)	5件 (46,390)	16件 (124,500)	― (―)
26	3件 (36,610)	26件 (250,500)	― (―)	1件 (11,610)	23件 (208,100)	― (―)

※　あっせん件数・金額及び実行件数・金額が異なる理由は、前年あっせん申請の繰越発生・減額・否決等。

＜特別融資＞　　(　)内は、金額(単位：千円)

年度	融資あっせん			融資実行		
	設備	運転	併用	設備	運転	併用
22	1件 (10,000)	17件 (144,000)	― (―)	― (―)	14件 (105,000)	― (―)
23	― (―)	18件 (126,000)	2件 (16,000)	― (―)	12件 (72,500)	1件 (6,000)
24	― (―)	9件 (77,000)	― (―)	― (―)	9件 (61,000)	1件 (10,000)
25	2件 (5,400)	13件 (113,600)	2件 (20,000)	2件 (5,400)	13件 (103,600)	2件 (16,500)
26	― (―)	17件 (155,500)	1件 (8,000)	― (―)	16件 (138,500)	1件 (8,000)

※あっせん件数・金額及び実行件数・金額が異なる理由は、前年あっせん申請の繰越発生・減額・否決等。

＜小口零細融資（一般）＞　　(　)内は、金額(単位：千円)

年度	融資あっせん			融資実行		
	設備	運転	併用	設備	運転	併用
22	10件 (59,040)	40件 (174,400)	2件 (3,730)	7件 (32,040)	32件 (103,000)	1件 (290)
23	18件 (61,710)	44件 (200,300)	6件 (29,500)	16件 (52,770)	41件 (157,200)	7件 (30,730)
24	16件 (72,540)	22件 (96,420)	11件 (79,100)	13件 (58,780)	17件 (64,800)	7件 (36,400)
25	20件 (97,270)	42件 (178,100)	3件 (25,500)	16件 (73,300)	33件 (105,900)	1件 (10,000)
26	13件 (54,210)	53件 (242,800)	4件 (40,890)	16件 (63,180)	46件 (166,300)	5件 (43,890)

※あっせん件数・金額及び実行件数・金額が異なる理由は、前年あっせん申請の繰越発生・減額・否決等。

生活経済課

＜小口零細融資（特別）＞　　(　)内は、金額(単位：千円)

年度	融資あっせん			融資実行		
	設備	運転	併用	設備	運転	併用
22	22 件 (98,270)	71 件 (332,853)	9 件 (71,000)	18 件 (80,910)	66 件 (236,100)	9 件 (62,000)
23	18 件 (70,390)	49 件 (222,000)	8 件 (25,520)	22 件 (80,200)	41 件 (143,300)	6 件 (20,920)
24	15 件 (91,500)	46 件 (252,300)	6 件 (34,720)	11 件 (68,160)	33 件 (120,400)	4 件 (14,720)
25	11 件 (36,550)	59 件 (274,250)	8 件 (43,930)	11 件 (42,920)	54 件 (209,650)	6 件 (23,797)
26	5 件 (30,060)	49 件 (204,300)	4 件 (21,800)	5 件 (22,490)	40 件 (118,300)	4 件 (21,800)

※あっせん件数・金額及び実行件数・金額が異なる理由は、前年あっせん申請の繰越発生・減額・否決等。

＜創業融資＞　　(　)内は、金額(単位：千円)

年度	融資あっせん			融資実行		
	設備	運転	併用	設備	運転	併用
22	1 件 (8,000)	17 件 (66,480)	7 件 (44,000)	－ (－)	16 件 (54,500)	7 件 (42,000)
23	3 件 (23,600)	4 件 (20,000)	4 件 (19,500)	1 件 (8,000)	2 件 (6,000)	2 件 (9,500)
24	1 件 (8,000)	6 件 (22,310)	3 件 (20,000)	－ (－)	4 件 (13,310)	2 件 (9,300)
25	7 件 (39,410)	7 件 (24,160)	5 件 (21,900)	3 件 (17,410)	5 件 (12,160)	2 件 (10,100)
26	5 件 (32,800)	11 件 (44,920)	2 件 (14,400)	2 件 (9,000)	7 件 (25,000)	1 件 (5,000)

※あっせん件数・金額及び実行件数・金額が異なる理由は、減額・否決等。

(2)利子補給等

年度	小規模企業資金利子補給金		小規模企業資金信用保証料補助	
	件数(件)	金　額（円）	件　数(件)	金　額（円）
22	1,652	36,178,905	171	15,990,905
23	1,736	37,097,116	188	14,390,164
24	1,759	33,663,225	134	12,393,715
25	1,771	31,083,466	162	14,130,874
26	1,687	28,061,239	175	14,578,664

※利子補給金の件数については、上期・下期の延べ件数

－武蔵野市中小規模事業者事業資金融資あっせん条例－
－武蔵野市中小規模事業者事業資金融資あっせん条例施行規則－

2 小規模事業者経営改善資金融資利子補給

市内小規模事業者に対し、武蔵野商工会議所の推薦により無担保・無保証人・低金利で融資される国民生活金融公庫の融資制度を利用し融資を受けた事業者に対し、利子の一部を補助する。

年度	融資件数（件）	融資金額（千円）	利子補給額（円）
22	11	29,900	624,987
23	12	71,000	965,652
24	16	75,470	1,429,565
25	35	237,910	2,539,236
26	35	230,300	3,527,777

－武蔵野市小規模事業者経営改善資金利子補給金交付要綱－
－武蔵野市商工観光団体等補助金交付要綱－

生活経済課

○セーフティネット保証制度（中小企業信用保険法第２条第４項）認定事業

取引先等の再生手続等の申請や事業活動の制限、災害、取引金融機関の破綻等により経営の安定に支障を生じている中小企業者に対し、信用保証上の特典を受けるための、中小企業信用保険法第２条第４項に基づく認定を行なう。

年度	１号	２号	３号	４号	５号	６号	７号	８号
22	－	－	－	－	481	－	－	－
23	－	－	－	－	162	－	－	－
24	－	－	－	－	80	－	－	－
25	－	－	－	－	39	－	－	－
26	－	－	－	－	9	－	－	－

１号：連鎖倒産防止
２号：取引先企業のリストラ等の事業活動の制限
３号：突発的災害（事故等）
４号：突発的災害（自然災害等）
５号：業況の悪化している業種（全国的）
６号：取引金融機関の破綻
７号：金融機関の経営の相当程度の合理化に伴う金融取引の調整
８号：金融機関の整理回収機構に対する貸付債権の譲渡

○東日本大震災復興緊急保証制度認定事業

東日本大震災に起因して経営の安定に支障を生じている中小企業者に対し、信用保証上の特典を受けるための、東日本大震災に対処するための特別の財政援助及び助成に関する法律第 128 条第１項に基づく認定を行なう。

年度	１号イ	１号ロ	２号①イ	２号①ロ	２号②イ	２号②ロ
24	－	－	－	－	5	－
25	－	－	－	－	－	－
26	－	－	－	－	－	－

※東日本大震災復興緊急保証制度は平成 23 年５月 16 日より開始した。ただし、１号 ロ、２号①ロ、２号②ロについては同年９月 30 日に終了した。２号①イ、２号②イについては平成 25 年３月 31 日に終了した。
１号イ：特定被災区域内に事業所を有し、実績数値で申請
１号ロ：特定被災区域内に事業所を有し、見込数値で申請
２号①イ：特定被災区域内の事業者と取引があり、実績数値で申請
２号①ロ：特定被災区域内の事業者と取引があり、見込数値で申請
２号②イ：特定被災区域内の事業者と取引がなく、実績数値で申請
２号②ロ：特定被災区域内の事業者と取引がなく、見込数値で申請

○友好都市アンテナショップ運営事業

友好都市のＰＲや物産の販売、各種観光情報等「ふるさと情報」の発信を目的とした「アンテナショップ麦わら帽子」の運営に対し、支援を行う。

年度	内　　容	金額（円）
22	エアコン等オーバーホール、石抜精米機購入	468,300
23	パンフレット及びエコバッグ作成、10 周年記念祝賀会経費	601,597
24	－	－
25	－	－
26	陳列用備品購入、電気設備修繕、 看板・シャッター・タペストリー・日よけ改修	828,576

－武蔵野市友好都市アンテナショップ運営費補助金交付要綱－

○武蔵野桜まつり事業

桜の開花する季節に、新しい市民のふるさとづくりと、友好都市との一層の交流を促進する。

開 催 回	開 催 日	会　　場	来場者数(人)
第 18 回	H22. 4. 4	むさしの市民公園、クリーンセンター及びその周辺	34,917
第 20 回	H24. 4. 1		20,429
第 22 回	H26. 4. 6	むさしの市民公園、武蔵野陸上競技場及びその周辺	26,000

※第 19 回（H23）は震災の影響により中止。
※第 21 回（H25）は荒天の影響により中止。

－武蔵野市商工観光団体等補助金交付要綱－

生活経済課

○観光振興事業

武蔵野市観光推進計画に基づき、一般社団法人武蔵野市観光機構と連携して観光振興事業を実施する。

1 武蔵野市観光機構事業

事業名	実績
第１回むさしのプレミアム認定	70 商品（雑貨 14、食品・菓子 56）
武蔵野市トレジャーハンティング４	参加 7,500 名　報告 3,255 組
フィルムコミッションロケ支援	撮影支援 30 件
観光まっぷ等発行	観光まっぷ改訂版　日本語版 20,000 部、中国語版 3,000 部、英語版 3,000 部 武蔵野の戦争遺跡を巡る平和散策マップ　5,000 部
観光ボランティアガイドの会	まち歩きツアー　13 回　参加 382 名 貸切グループ案内　８回　参加 127 名
吉祥寺まち案内所（アトレ）運営	４月 13 日開設。まち案内件数　49,218 件

2 イベント事業補助

実施主体	事業内容	金額（円）
吉祥寺平和通り商店会、ほか	吉祥寺薪能	1,335,022
武蔵野市観光機構	中央通り桜並木ライトアップ	867,000
	武蔵境ジャズセッション	990,000

－武蔵野市商工観光団体等補助金交付要綱－

７－１－３（決算書 232 ページ）

○消費生活センターの管理運営

1 消費生活相談

商品やサービスに関する契約上のトラブル等、消費生活におけるさまざまな相談や苦情に相談員が対応し解決を図る。

①件数と救済金額

年度	消費者相談 総件数（件）	救済金額 ※(円)	救済金額に関わる件数（件）
22	1,129	27,470,761	36
23	1,024	19,448,839	36
24	969	18,472,479	43
25	1,053	20,377,099	36
26	1,148	22,126,325	143

※センターのあっせんにより救済した金額を集計。26 年度から助言により自主交渉で解決したものを含む。

②主な相談内容

年度	相談内容上位　１～５　（商品別・件数）									
22	①運輸通信ｻｰﾋﾞｽ	200	②金融・保険ｻｰﾋﾞｽ	135	③ﾚﾝﾀﾙ・ﾘｰｽ・貸借	100	④教養娯楽品	82	⑤その他の役務	67
23	①運輸通信ｻｰﾋﾞｽ	218	②金融・保険ｻｰﾋﾞｽ	118	③教養娯楽品	77	④ﾚﾝﾀﾙ・ﾘｰｽ・貸借	72	⑤保健・福祉ｻｰﾋﾞｽ	62
24	①運輸通信ｻｰﾋﾞｽ	216	②金融・保険ｻｰﾋﾞｽ	78	③ﾚﾝﾀﾙ・ﾘｰｽ・貸借	76	④その他の役務	73	⑤教養娯楽品	70
25	①運輸通信ｻｰﾋﾞｽ	215	②金融・保険ｻｰﾋﾞｽ	93	③被服品	88	④教養娯楽品	85	⑤その他の役務	81
26	①運輸通信ｻｰﾋﾞｽ	292	②教養娯楽品	105	③その他の役務	83	④ﾚﾝﾀﾙ・ﾘｰｽ・貸借	82	⑤金融・保険ｻｰﾋﾞｽ	66

※商品・役務大分類別による集計方法で集計

（注）運輸通信ｻｰﾋﾞｽ（ｲﾝﾀｰﾈｯﾄ、電話ｻｰﾋﾞｽ、引越し等）　金融・保険ｻｰﾋﾞｽ（ｻﾗ金、証券、保険等）
ﾚﾝﾀﾙ・ﾘｰｽ・貸借（ﾚﾝﾀﾙ、賃貸ｱﾊﾟｰﾄ等）　教養娯楽品（ﾊﾟｿｺﾝ関連、学習教材等）　その他の役務（冠婚葬祭、外食、役務その他）　保健・福祉ｻｰﾋﾞｽ（医療、理美容、福祉ｻｰﾋﾞｽ等）　被服品（衣類、靴、宝飾品等）

2 消費生活講座等

環境や食、くらしの安全などに関する講座、見学会などを実施した。

［講座］

月日	テーマ	講師	場所	受講人数 募集人数
5.29	増税に負けない家計管理術	元気が出るお金の相談所 所長　安　田　まゆみ　氏	武蔵野商工会館 市民会議室	39 60
6.27 (午前)	初心者向け　iPhone 講習会	ＮＰＯ法人　ブレインファーム	消費生活センター 講座室	19 20

6.27 (午後)	初心者向け　iPhone 講習会	ＮＰＯ法人　ブレインファーム	消費生活センター 講座室	18 20
7.14	お酢のチカラ	（株）ミツカン 後　藤　喜　晃　氏	武蔵野商工会館 市民会議室	59 60
9.19	健康情報のウソホント	食生活ジャーナリスト 代表幹事　佐　藤　達　夫　氏	武蔵野商工会館 市民会議室	46 60
11.28	15 分掃除がわが家を変える	日本ハウスクリーニング協会 佐　藤　嘉　浩　氏	武蔵野商工会館 市民会議室	61 60
12.16	手作りおせち料理講習会	マノ料理学園 園長　間　野　百合子　氏	マノ料理学園	23 24
1.22	基礎からわかる『ＮＩＳＡ』 講座	日本証券業協会 森　川　玲　子　　氏	武蔵野商工会館 市民会議室	35 60
2.4	終活セミナー エンディングノートと葬儀	日本エンディングサポート協会 直　江　花　子　　氏	武蔵野商工会館 市民会議室	34 60
2.27	ソーセージを手作りしよう ソーセージの歴史と食品添加物を学ぶ	さつきクラブ 西上原　節　子　氏	消費生活センター 講座室・多目的室	19 20

［見学会］

月　日	内　　容	場　　所	参加人数／募集人数
10.30	バス見学会	大多摩ハム 石川酒造	36　／　38

3 児童・生徒教室

夏休み期間に親子を対象とした体験講座を行い、あわせて消費生活センターのＰＲを行った。

［夏休み親子教室（保育付）］

月 日	テ　　ー　　マ	講　　師	場　　所	受講人数 募集人数
7.24	加工食品と手作りの食べ物を調べよう 手打ちうどんを作って確かめてみよう	西上原　節子　氏 親子教室協力員	消費生活センター 講座室・多目的室	27 30
7.31	ガスの科学館見学会	東京ガス　社員	ガスの科学館（豊洲）	10 20

4 消費者被害の未然防止啓発講座等（出前講座）

消費者被害の現状や問題点などを情報提供し未然防止の啓発を行った。

月 日	テ　　ー　　マ	講　　師	対　　象	場　　所	受講人数
4.18	高齢者消費者被害防止	消費生活相談員	むさしの祥南クラブ	南町コミセン	50
5.14	消費者被害最近の事例と対処	消費生活相談員	吉西福祉の会	吉祥寺西コミセン	30
5.16	消費者被害未然防止のために	消費生活相談員	武蔵野市コープ会	消費生活センター	10
5.16	悪質商法の被害にあわない ために	消費生活相談員	自民党武蔵野総 支部　女性部	けやきコミセン	22
6.25	高齢者の消費者被害について	消費生活相談員	北町高齢者センター 利用者、スタッフ	北町高齢者センター	35
10.16	振り込め詐欺防止セミナー	消費生活相談員	御殿山太陽会	御殿山コミセン	25
11.11	悪質な訪問販売及び電話の勧誘から身を守るには	消費生活相談員	大野田福祉の会	ひびのさんち	10
11.28	悪質商法にあわないために	消費生活相談員	井の頭お茶の水の会	御殿山コミセン	42
12.18	消費者被害にあわないために	消費生活相談員	花時計利用者	テンミリオン 花時計	4
2.5	振り込め詐欺、悪質商法の 被害にあわないために	消費生活相談員	老壮なないち会	中央コミセン	20

3.24	振り込め詐欺の実態等と予防法等	消費生活相談員	日赤奉仕団第３分団	東町コミセン	18
3.24	消費者被害と消費者相談の実情について	消費生活相談員	消費者運動連絡会	消費生活センター講座室	4

5 くらしフェスタむさしの 2014（第 36 回武蔵野市消費生活展）

「一人ひとりのかけがえのない暮らし～くらしの安心を求めて～」をテーマに、食・くらしの安全や環境問題などについて、市民団体が活動の成果を発表した。また、二次展示を市役所１階ロビーで実施した。

（主催：くらしフェスタむさしの 2014 実行委員会、事務局：消費生活センター）

月　日	場　　所	内　　容	参加団体
10.10 ～ 10.11	武蔵野プレイス １階　ギャラリー	・講演「お茶で若く美しくなる」 ・パネル展示 ・展示内容発表会 ・体験教室「飲み物の糖度調べコーナー」 「英字新聞紙でマイバッグ作り」「楽しい折り紙教室」	8 団体

＜二次展示＞

開催日	開催場所	参加団体数	内　容
1.27～1.30	市役所　１階ロビー	8 団体	展示・アンケート・冊子配付

6 悪質商法被害防止街頭キャンペーン

関係機関と連携し悪質商法被害未然防止をよびかけ、消費生活相談窓口のＰＲを行った。

月 日	内　容	場　所	参 加 団 体
3.24	啓発品・リーフレットの配布とサンロードでの街頭放送	Ｆ＆Ｆビル 「ふれあいデッキこもれび」 及び吉祥寺駅周辺	武蔵野警察署・武蔵野市商店会連合会・吉祥寺活性化協議会・武蔵野防犯協会・武蔵野市市民安全パトロール隊、武蔵野市消費者運動連絡会他　50 名

7 消費者団体助成事業

登録団体へ講座室等施設の貸出を行っている他、団体が企画する講座や見学会についての講師謝礼金や貸切バス利用等の補助を行っている。登録団体は７団体（平成 26 年 4 月現在）となっている。

［消費者団体見学会］

月　日	内　容　・　場　所	講　師	団　体　名	参加人数
11.21	キューピー五霞工場見学	キューピー担当者	武蔵野市消費者運動連絡会	17

－武蔵野市消費者団体登録要綱－
－武蔵野市消費者団体事業助成金交付要綱－

8 むさしの消費者スクール

消費生活に関わる食の安全や環境問題をはじめとする様々な学習、見学等を行い、自立した消費者を目指す。

学習テーマ：「食の安全と環境」　　スクール受講生： 20 名

月　日	場　所	内　容
4.17	消費生活センター講座室	・オリエンテーション ・講座「糖度と着色料の実験」
5.15	横浜港 山下埠頭	・見学会　輸入食品の現状と課題
6.19	消費生活センター講座室	・講座「食品ロスについて」
7.17	消費生活センター講座室	・講座「もっと知ってほしい食品添加物のあれこれ」
9.18	消費生活センター講座室	・講座「食品表示の基本」
10.16	加藤商事（瑞穂町）	・見学会　リサイクルの中間施設見学
11.20	消費生活センター講座室	・講座「家庭ですぐに始められる省エネ、節電」
12.18	二ツ塚処分場	・見学　二ツ塚処分場とエコセメント事業見学
1.15	消費生活センター講座室	・講座「再生可能エネルギーについて」
2.19	消費生活センター講座室	・まとめ　１年を振り返って

－武蔵野市消費者スクール実施要綱－

9 刊行物・情報提供物等の発行

消費者被害の未然防止のための情報をはじめ、消費生活に役立つ各種情報を提供するリーフレット等を発行した。

名　　称	区　　分	主　な　配　布　先	部　数
ちょっと待った（高齢者向け）	リーフレット	市内高齢者施設 市内介護施設、各老人クラブ等	10,000
その話、悪質商法かも（若者向け）	リーフレット	消費生活講座及び消費者スクール受講生、街頭キャンペーン	5,000
平成 25 年度の消費者行政	冊　子	庁内及び都内消費者行政関係機関等	300
くらしフェスタむさしの 2014 第 36 回武蔵野市消費生活展	冊　子	消費生活展来場者、都内消費者行政関係機関等	300
くらしの豆知識 2015	冊　子	市関連施設、老人クラブ、市内中・高・大学等、一般市民	1,000
儲け話には気をつけよう！	リーフレット	一般市民（全戸配布）	82,500

10 施設等利用状況

年度	会　議　室　使　用　件　数			図　書　等　貸　出　件　数	
	消費者団体(件)	市等(件)	計(件)	人数(人)	冊数(冊)
22	117	237	354	54	130
23	163	242	405	45	93
24	163	272	435	40	75
25	154	355	509	41	93
26	177	297	474	34	55

－武蔵野市消費生活センター規則－

○青空市事業

第 34 回むさしの青空市

環境やくらしの安全を考える市民の交流イベント。会場内では、ごみ減量・分別資源化啓発を参加団体の実行委員会で実施している。また、市民交流の場として友好都市の物産販売や市民団体による出店、舞台での各種芸能披露などを行っている。今回も東日本大震災復興支援のため、参加団体から復興支援金を募り、また、会場内でも募金活動を実施した。

日　　時	出　店　内　容　等	場　　所	参加団体	来場者
11 月 9 日（日） 午前 10 時～午後３時	リサイクル品販売、包丁研ぎ、たべもの販売、 手芸・民芸品販売、友好都市物産販売、 農産物即売、舞台芸能、他	むさしの市民公園	出店 46 団体 協力 2 団体 舞台 11 団体	約８千人

市民活動推進課

２－１－３（決算書132ページ）

○広聴活動に要する経費

1 法律相談

弁護士による、法律問題全般についての相談。相談回数週3回、担当弁護士5名。

相談内容　（単位：件）

内容／年度	借地・借家	不動産	相続・贈与	結婚・離婚	親族・扶養	金銭・商事	相隣関係	交通事故	刑事・刑訴	労働	その他	計
22	143	79	301	142	38	150	53	9	10	31	150	1,106
23	117	70	313	131	41	130	66	14	13	33	208	1,136
24	118	87	311	136	27	110	62	19	8	24	235	1,137
25	107	91	302	119	32	98	56	15	9	34	204	1,067
26	109	88	319	102	30	78	56	13	16	21	226	1,058

－武蔵野市法律相談事務取扱規程－

2 障害者法律相談

身体に障害のある方のための、法律問題全般についての相談。年間相談回数12回、 担当弁護士1名。

(1)相談内容　（単位：件）

内容／年度	借地・借家	不動産	相続・贈与	結婚・離婚	親族・扶養	金銭・商事	相隣関係	交通事故	刑事・刑訴	労働	その他	計
22	2	1	2	1	－	2	－	－	－	－	3	11
23	2	－	3	3	－	3	－	－	－	1	4	16
24	－	3	2	－	－	1	1	－	－	－	3	10
25	1	－	1	－	－	2	1	1	－	1	6	13
26	－	－	3	3	－	3	－	1	－	－	3	13

(2)相談方法　（単位：件）

方法／年度	面　接	電　話	ファクシミリ	計
22	9	2	－	11
23	13	3	－	16
24	3	7	－	10
25	10	3	－	13
26	11	2	－	13

－武蔵野市法律相談事務取扱規程－

3 専門相談

人権相談…人権擁護委員による、人権に関する相談。
行政相談…行政相談委員による、国などの業務に関する苦情などの相談。
交通事故相談…弁護士・交通事故相談員による交通事故相談。
女性総合相談…女性相談員による、女性が暮らしの中で抱える様々な問題についての相談。
税務相談…税理士による、税金問題全般についての相談。
年金・社会保険・労務相談…社会保険労務士による、社会保険、労務災害、労務管理などについての相談。

年度	人権相談			行政相談			交通事故相談		
	回数	件数	相談員数	回数	件数	相談員数	回数	件数	相談員数
22	13	16	7	12	※202	4	24	50	2
23	13	7	7	12	※175	3	24	45	2
24	13	11	7	12	※171	3	24	44	2
25	13	1	7	12	※234	3	24	44	2
26	13	2	7	13	※141	3	24	57	2

※自宅相談を含む

市民活動推進課

年度	女性総合相談			税務相談			年金・社会保険・労務相談		
	回数	件数	相談員数	回数	件数	相談員数	回数	件数	相談員数
22	24	31	1	49	171	各回1名	24	50	各回2～4
23	24	35	1	52	195		24	72	
24	24	37	1	48	187		24	54	
25	24	38	1	51	195		12	54	
26	24	38	1	50	222		12	51	

「女性総合相談」内容別件数

年度	生き方	こころ	からだ	家庭	暴力	人間関係	仕事	暮らし	法律	その他	計
26	11	8	2	34	3	4	1	4	3	1	71

※26 年度より内容別件数を表記。一件に複数項目の内容を含む相談があるため、相談件数とは一致しない。

4 市長への手紙

「市長への手紙」により市民から寄せられた要望、苦情、意見等に対応するとともに、市政に関する情報の活用を図ることを目的とした制度。

(単位：件)

内容／年度	高齢者福祉・介護保険	障害者福祉	健康・一般福祉	子ども・青少年	学校教育	生涯学習・文化・交流	ごみ・リサイクル	生活環境	緑化・公園	防災・防犯	都市計画・まちづくり	交通	道路・上下水道	行財政運営	職員関係	税務・保険・年金	その他	計	通数	電子メール通数(再掲)
22	23	15	23	47	15	40	15	52	34	129	36	61	62	17	59	23	141	792	706	453
23	20	8	15	84	19	36	15	172	29	39	16	51	27	11	50	13	113	718	619	410
24	7	6	11	39	5	21	5	42	10	23	29	31	19	6	40	5	95	394	376	201
25	11	12	14	35	14	29	17	40	14	13	22	31	29	7	35	8	80	411	392	218
26	11	10	14	34	44	35	15	21	16	22	19	36	15	5	21	11	60	389	338	212

※一通に複数項目の内容を含む手紙があるため、内容項目の計と通数は一致しない。

「市長への手紙」性質別件数

(単位：件)

性質／年度	要望・意見	苦情	問合せ	お礼	計
22	588	156	29	19	792
23	532	152	24	10	718
24	258	102	21	13	394
25	301	80	19	11	411
26	324	41	8	16	389

陳情・要望書内容別件数

(単位：件)

内容／年度	高齢者福祉・介護保険	障害者福祉	健康・一般福祉	子ども・青少年	学校教育	生涯学習・文化・交流	ごみ・リサイクル	生活環境	緑化・公園	都市計画・まちづくり	交通	道路・上下水道	税務・保険・年金	その他	計
22	1	1	3	11	―	2	―	―	2	5	3	―	2	15	45
23	2	―	―	―	7	1	―	1	2	7	2	1	1	11	35
24	3	1	―	7	―	―	1	―	3	9	1	―	1	12	38
25	1	2	―	1	―	2	―	―	―	2	2	―	1	9	20
26	2	2	1	2	―	3	―	―	―	2	―	―	1	10	23

―「市長への手紙」事務取扱要綱―

市民活動推進課

5 マイクロバスの使用状況

市の施設見学等に使用するマイクロバスの使用状況。

内容 / 年度	市内施設見学		視察・見学		研修会		福祉活動		社会教育・体育関係		会議・行事等送迎		その他		計	
	回数	参加者数	回数	参加者数	回数	参加者数	回数	参加者数	回数	参加者数	回数	参加者数	回数	参加者数	回数	参加者数
22	13	211	31	452	20	353	1	16	2	30	38	677	―	―	105	1,739
23	10	175	27	364	32	565	4	92	1	19	38	787	―	―	112	2,002
24	10	127	40	539	35	584	―	―	2	29	35	634	―	―	122	1,913
25	10	124	29	423	26	411	―	―	3	60	65	958	1	7	134	1,983
26	14	161	23	321	34	572	―	―	1	4	35	623	―	―	107	1,681

－武蔵野市マイクロバス使用要綱－

6 市民と市長のタウンミーティング

市民と市長が、地域の課題や市政について意見交換を行う場。市とコミュニティ協議会の共催による「地域別タウンミーティング」と、特定のテーマを設定して行う「テーマ別タウンミーティング」、テーマを特定しない「青空タウンミーティング」を織り交ぜながら開催。

【地域別】

開　催　日	場　　所	地区	参加人数
26年 8月16日	西部コミュニティセンター	境、桜堤	55
27年 2月14日	けやきコミュニティセンター	吉祥寺北町	48

【テーマ別】

開　催　日	テーマ	場　　所	参加人数
26年 7月13日	「子ども子育てつながる武蔵野」	0123はらっぱ　多目的ホール	42
26年11月20日	「学生から見た武蔵野市」	武蔵野商工会館　会議室	18

【青空】

開　催　日	場　　所	参加人数
26年 5月11日	コピス吉祥寺　ふれあいデッキこもれび	約100

7 市政アンケート

昭和39年より実施している全世帯を対象とした市政に関するアンケート調査。

調査対象	市内全世帯　約73,000世帯（平成26年9月1日現在）
調査方法	・ハガキによるアンケート調査 武蔵野市シルバー人材センターへの委託による全戸配布、及び市政センター、コミュニティセンター、市民活動推進課各窓口での配布 料金受取人払による郵送回収 ・インターネットアンケート調査 市のホームページより回答
調査期間	平成26年 8月29日 ～ 9月19日　（インターネット調査は9月1日～）
回収数及び回収率	5,278通　7.2%（回収数／配布数）
調査目的	重点的にすすめてほしい施策や市政に対する要望を把握し、今後の市の施策の資料とする。
調査項目	(1) 市政の中で重点的にすすめてほしい施策 (2) 市政の中で特に評価できる施策 (3) 意見・要望（自由回答）
調査結果	市政の中で重点的に進めてほしい施策：次頁「市政への要望　上位5位の推移」のとおり。 詳細は「平成26年度市政アンケート調査報告書」を参照してください。
その他	報告書　350部

市民活動推進課

【市政への要望　上位5位の推移】　(単位:%)

	24年度	25年度	26年度
1位	災害・危機に強いまちづくり 47.3	災害・危機に強いまちづくり 40.6	災害・危機に強いまちづくり 40.8
2位	自転車対策 37.3	交通環境・道路整備 27.1	高齢者福祉 27.2
3位	高齢者福祉 34.3	高齢者福祉 25.2	交通環境・道路整備 25.8
4位	子育て支援 20.2	子育て支援 21.3	子育て支援 22.1
5位	交通環境・道路整備 15.7	計画的な都市基盤の整備 16.9	行財政改革 16.6

8 よくある市民相談Ｑ＆Ａ

市民から市へ寄せられる質問や市長への手紙等の中から頻度の高いものを抽出し、「よくある質問」「よくあるご意見」としてまとめ、市ホームページ上で公開。　(単位：件)

内容／年度	健康・福祉	子ども	保険・年金 届出・税	生活環境	くらし	市民活動	安全なまちづくり	行政	合計
22	64	63	86	59	97	60	75	55	559
23	64	60	86	64	92	48	75	53	542
24	64	60	82	64	92	49	75	53	539
25	63	58	82	64	89	48	75	53	532
26	59	58	83	64	88	47	68	53	520

9 人権啓発運動

(1)人権週間における啓発

期　間	12月5日～10日
場　所	市役所ロビー
内　容	パネル展示、啓発品の配布

(2)子どもの人権啓発カード作成

作成枚数	8,700枚
配 布 先	市内公立小・中学校全児童生徒、市政センター、図書館など

10 憲法月間記念行事

5月3日の憲法記念日にちなみ、記念行事を実施。

(1)記念講演会と映画上映

日　時	5月17日(土) 午後1時～4時		
場　所	武蔵野スイングホール	参加人数	150
内　容	第一部　対談　「基本的人権と女性たち ～それは『ベアテの贈りもの』から始まった～」 赤松　良子　氏　　落合　良　氏 第二部　映画上映　『ベアテの贈りもの』		

(2)憲法作品募集

作品応募状況	作 品	応募数
	書 道 イラスト	112 36
	計	148
作 品 展 示	5月1日～16日　　市役所　ロビー 5月17日（入賞作品のみ）　武蔵野スイングホール　ロビー	

(3)その他

横断幕の掲出	5月1日～30日

市民活動推進課

11 非核都市宣言平和事業

非核都市宣言平和事業の企画及び運営等を検討するため、地域団体関係者、平和関連団体関係者及び公募委員など12名で構成する、実行委員会を設置した。

(1)非核都市宣言平和事業実行委員会の開催状況

	日　程	主　な　内　容
第1回	26年4月22日(火)	実行委員会の運営
第2回	5月29日(木)	平和啓発DVDの活用、夏季事業の検討
第3回	6月27日(金)	夏季事業の検討
第4回	7月24日(木)	夏季事業、平和の日イベントの検討
第5回	9月30日(火)	平和の日イベントの検討
第6回	10月28日(火)	平和の日イベントの検討、平和憲法手帳の検討
第7回	12月16日(火)	平和の日イベントの反省、平和憲法手帳の検討、憲法月間記念行事の講師選定
第8回	27年1月20日(火)	憲法月間記念行事の講師・テーマ選定、平和憲法手帳の検討、平和案内板の設置
第9回	3月19日(木)	一年を振り返って、憲法月間記念行事入選作品（絵手紙）の選考

(2)夏季平和事業「戦争も核もない世界を武蔵野から」

項　目	日　程	会　場	内　容	参加人数
写真パネル展	8月7日～12日	武蔵野プレイスギャラリー	広島・長崎の原爆 武蔵野の空襲と中島飛行機	－
	8月 13日～8月15日	市役所ロビー	広島・長崎の原爆	－
	8月 18日～21日		武蔵野の空襲と中島飛行機	
市民から寄せられた戦争関連資料展	8月1日～29日	市役所　正面玄関ショーウインドー	日章旗への寄せ書き、爆弾の破片	－
子ども向け朗読・紙芝居・アニメ上映	8月8日	武蔵野プレイスギャラリー	詩の朗読「さがしています」 紙芝居「のばら」 ミニアニメ映画「つるにのって」	20
映画の上映と制作者による講演会	8月11日	武蔵野プレイスフォーラム	講演会　中村里美氏 映画上映「アオギリにたくして」	68
平和啓発DVD「武蔵野の戦争体験を語り継ぐ～平和を願って～」の上映	8月13日～21日	中島飛行機元工員や元勤労学徒動員など３名の戦争体験談を収録。市役所ロビーのテレビモニターで上映。		－

(3)平和・憲法手帳の作成

市の平和施策や武蔵野の空襲の歴史などを紹介。平和関連イベントで配布する他、市役所、市政センター、図書館などで配布。

Ａ６版タテ、本文80ページ、作成部数　1000部

(4)平和案内説明板(戦争遺跡説明板)の設置

平成27年3月	東京スタジアムグリーンパーク球場跡　(設置場所：UR緑町パークタウン内)
	倶会一処の碑　(設置場所：源正寺)

12 武蔵野市平和の日事業「戦争も核もない世界を武蔵野から」

(1)写真パネル展等の開催

項　目	日　時	会　場	内　容	参加人数
写真パネル展	10月～11月	コミセンなど	武蔵野の空襲に関するミニミニパネル展	－
	11月6日～11日	武蔵野プレイスギャラリー	武蔵野の空襲と中島飛行機	－
	11月12日～17日	コピス吉祥寺Ａ館5F特設スペース		－
	11月18日～26日	市役所ロビー		－

市民から寄せられた戦争関連資料展	11月6日～11日	武蔵野プレイスギャラリー	日章旗への寄せ書き、爆弾の破片 中島飛行機工場模型、B29・ゼロ戦の模型　など	－
	11月18日～26日	市役所ロビー 正面玄関ショーウインドー		－
ミニトピックスの設置	11月13日～27日	中央図書館	中島飛行機に関する本や市が発行した平和関連冊子を特設ラックに配架	－

(2)平和の集い、講演会等

項　目	日　時	会　場	内　容	参加人数
平和の集い	11月24日(月・祝) 午前11時30分～正午	市立はらっぱむさしの	黙とう、バルーンリリースなど	100
平和の日イベント講演会等	11月24日(月・祝) 午後2時～4時	武蔵野スイングホール	講演　「僕はなぜ『麦畑になれなかった屋根たち』を書いたか」 児童文学作家　藤田のぼる氏 解説　「中島飛行機武蔵製作所と武蔵野の空襲」 武蔵野の空襲と戦争遺跡を記録する会副代表 牛田守彦氏 朗読　『麦畑になれなかった屋根たち』 作：藤田のぼる／絵：永島慎二 公募による市民有志10名が平和への願いを込めて朗読 その他　会場ロビーにて武蔵野の空襲に関する写真パネル展を開催	160
親子で武蔵野の戦争遺跡巡り	11月16日（日） 午前9時45分～午後12時30分	市内	グリーンパーク遊歩道を中心とした戦争遺跡巡り	5組10名

(3)広報活動

項　目	日　程	場　所	内　容
横断幕の掲出	11月4日～28日	三鷹駅北口、武蔵境駅南口、吉祥寺駅北口	「平和への願いを込めて　11月24日は武蔵野市平和の日です。」
	11月4日～28日	市役所前	
ＪＣＮ武蔵野三鷹むさしのエフエム	－	－	パネル展や平和イベントなどの取材・放送

○情報公開

1 行政文書開示の運用状況

(1)行政文書開示請求及び処理状況

区分	請求者	請求件数	決定内容別件数				
			全部開示	一部開示	非開示	(非開示のうち文書不存在)	却下
市長部局	63	111	34	72	4	3	1
教育委員会	7	9	3	3	3	3	－
選挙管理委員会	－	－	－	－	－	－	－
監査委員	－	－	－	－	－	－	－
農業委員会	－	－	－	－	－	－	－
公平委員会	－	－	－	－	－	－	－
固定資産評価審査委員会	－	－	－	－	－	－	－
議会	1	1	－	1	－	－	－
計	71	121	37	76	7	6	1

市民活動推進課

(2)行政文書開示請求及び決定内容

番号	請求日	請求内容	決定内容	非開示理由	主管課
1	H26.4.10	資源物集団回収事業報告書兼使途明細書	一部開示	個人情報	ごみ総合対策課
2～7	H26.4.11	福祉行政統計（平成24年度、25年度）、年度末統計（平成24年度、25年度）、25年度基準改定に係る審査請求の状況、生活保護国庫負担金実績報告（平成24年度）	開示		生活福祉課
8～10	H26.4.17	都市計画道路３・４・27号線に関する都市計画及び事業認可書類	開示 非開示	文書不存在	まちづくり推進課
			一部開示	事業活動情報	道路課
11	H26.4.22	平成26年度文房具（単価契約）発注仕様書及び契約書	一部開示	事業活動情報	管財課
12	H26.4.24	事業計画変更届	一部開示	個人情報 事業活動情報	まちづくり推進課
13	H26.5.8	高齢者安心コール事業委託事業選定プロポーザルに係る評価集計書	開示		高齢者支援課
14	H26.5.8	道（私）に関する協定書	一部開示	個人情報	建築指導課
15,16	H26.5.8	中央図書館総合管理業務委託入札結果等（平成24年度、21年度）	開示		管財課
17	H26.5.14	事業計画変更承認願	一部開示	個人情報 事業活動情報	まちづくり推進課
18	H26.5.15	高齢者安心コール事業委託事業選定プロポーザルに係る評価集計表等	一部開示	行政運営情報	高齢者支援課
19	H26.5.20	市民課郵送等業務委託業者選定プロポーザル実施要領等	一部開示	事業活動情報	市民課
20	H26.6.5	高齢者安心コール事業委託事業選定プロポーザルに係る評価集計表	開示		高齢者支援課
21,22	H26.6.9	平成25年10月及び平成26年６月付け要望書	一部開示	個人情報	市民活動推進課
23～38	H26.6.24	平成26年度に市、教育委員会等が締結した５万円以上の損害保険の保険証券（自動車、自賠責、共済会除く）	開示		管財課 市民活動推進課 安全対策課 ごみ総合対策課 障害者福祉課 健康課 子ども育成課 建築指導課 会計課 教育企画課
			一部開示	事業活動情報	納税課 下水道課 緑のまち推進課 児童青少年課 交通対策課 生涯学習スポーツ課
39	H26.6.25	事業計画変更承認願	一部開示	個人情報 事業活動情報	まちづくり推進課
40	H26.7.3	市民会館利用団体に関する資料等	却下		生涯学習スポーツ課
41	H26.7.3	平成26年２月21日付け措置命令通知書	一部開示	個人情報	建築指導課
42	H26.7.3	市からの申し入れ文書及びその回答文書	非開示	文書不存在	建築指導課
43,44	H26.7.15	地域猫の会、年間活動報告、会計報告（平成24、25年度分）	一部開示	個人情報	環境対策課
45	H26.7.22	平成26年12月付け是正勧告書	一部開示	個人情報	建築指導課
46	H26.7.22	平成26年２月21日付け措置命令通知書に対する意見書等	非開示	文書不存在	建築指導課
47	H26.7.23	事業計画変更承認願	一部開示	個人情報 事業活動情報	まちづくり推進課

市民活動推進課

48	H26.8.5	平成26年４月７日付け要望書	一部開示	個人情報	市民活動推進課
49	H26.8.21	但し書き道路に関する協定書	一部開示	個人情報	建築指導課
50～56	H26.8.21	「赤旗」の購読に係る支出命令書（平成25年度分）	一部開示	事業活動情報	秘書広報課 総務課 財政課 まちづくり推進課 教育企画課 図書館 議会事務局
57	H26.8.21	「私たちの道徳」の活用について通知文書	開示		指導課
58	H26.8.26	建設リサイクル法届出書（平成26年７月、８月分）	一部開示	個人情報 事業活動情報	建築指導課
59	H26.8.26	平成26年度中央図書館総合管理業務委託契約書、仕様書	一部開示	事業活動情報	図書館
60	H26.8.27	平成26年度１月１日～６月30日までに新築届のあった申請箇所一覧及び当該街区の住居表示台帳	開示		市民課
61	H26.8.28	適齢者情報の提供について　依頼文書	開示		市民課
62,63	H26.9.4	行政不服審査に関する決定書（平成24年９月～26年８月）	一部開示	個人情報	子ども育成課 子ども家庭支援センター
64	H26.9.10	事業計画変更承認審査願	一部開示	個人情報 事業活動情報	まちづくり推進課
65	H26.9.12	事業計画変更承認審査願	一部開示	個人情報 事業活動情報	まちづくり推進課
66	H26.9.12	コミュニティ協議会平成25年度自主事業報告書	開示		市民活動推進課
67	H26.9.16	市内公園パトロール報告書	一部開示	個人情報	緑のまち推進課
68	H26.9.30	特定地番の道路調書	一部開示	個人情報 事業活動情報	建築指導課
69	H26.10.20	固定資産評価に関する照会回答文書	開示		資産税課
70	H26.10.30	道に関する協定書	一部開示	個人情報	建築指導課
71	H26.10.30	武蔵野市青少年問題協議会各地区委員会が市に提出した要望書（平成26年４月以降）	一部開示	個人情報	安全対策課
72	H26.11.11	駐車場施設設置届等	一部開示	個人情報 事業活動情報	建築指導課
73,74	H26.11.19	事業計画変更承認審査願 寄付願	一部開示	個人情報 事業活動情報	まちづくり推進課
75	H26.11.20	桜堤団地建替え事業に関する基本協定書	一部開示	事業活動情報	住宅対策課
76～78	H26.11.25	御殿山１丁目町内会の防犯カメラ設置に関する助成文書等 市が学校通学路に設置する防犯カメラに関する設置計画等 市が学校通学路に設置する防犯カメラに関する条例、規則、要綱、基準、適用ルール	一部開示	個人情報	安全対策課
			一部開示 非開示	行政運営情報 文書不存在	教育支援課
79	H26.12.8	特定街区の住居表示台帳図	開示		市民課
80	H26.12.10	武蔵境駅北口広場整備工事 工事費総括書等	開示		道路課
81	H27.1.5	元小学校副校長が受けた懲戒文書等	非開示	文書不存在	指導課
82～85	H27.1.5	青少協井之頭地区委員会名簿 青少協井之頭地区委員会が提出した地区点検文書に対する回答	一部開示	個人情報	児童青少年課 生活経済課 安全対策課 道路課
86	H27.1.16	平成16年８月16日付け認定申請書	開示		建築指導課

市民活動推進課

87,88	H27.1.19	武蔵境駅西高架下自転車駐車場、武蔵境駅西中央高架下自転車駐車場整備管理協定書 武蔵境駅北口暫定自転車駐車場委託契約書	一部開示	事業活動情報	交通対策課
89	H27.1.23	吉祥寺北町５丁目自転車保管場所の測量図	非開示	文書不存在	交通対策課
90～102	H27.1.28	平成 26 年度契約した 10 万円以上の損害保険証券（自賠責を除く）	開示		市民活動推進課 安全対策課 道路課 会計課 教育企画課
			一部開示	事業活動情報	管財課 防災課 緑のまち推進課 障害者福祉課 健康課 児童青少年課 交通対策課 生涯学習スポーツ課
103,104	H27.2.2	利用調整審査名簿（平成 27 年） 入所選考会議資料（平成 26 年）	一部開示	個人情報	子ども育成課
105,106	H27.2.16	平成 27 年１月１日現在の土地現況図 平成 27 年１月１日現在の家屋現況図	開示		資産税課
			非開示	法令秘情報	
107	H27.2.20	道に関する協定同意書	一部開示	個人情報	建築指導課
108	H27.2.20	開発事業に係る協議確認通知書等	一部開示	個人情報 事業活動情報	まちづくり推進課
109	H27.2.26	道に関する協定書	一部開示	個人情報	まちづくり推進課
110,111	H27.3.5	特定の道路に係る竣工図	開示		武蔵境開発事務所
			一部開示	事業活動情報	道路課
112	H27.3.5	平成 26 年７月１日～12 月 30 日までに新築届のあった申請箇所一覧及び当該街区の住居表示台帳	開示		市民課
113	H27.3.9	児童手当等に係る派遣及び業務委託プロポーザルの評価集計表等	一部開示	事業活動情報	子ども家庭支援センター
114	H27.3.11	特定地番に係る土地売買時の取得額	一部開示	個人情報	用地課
115	H27.3.13	都市計画法第 53 条許可申請書	一部開示	個人情報	建築指導課
116	H27.3.13	入所選考会議、資料等	一部開示	個人情報	子ども育成課
117	H27.3.13	平成 27 年度予算要求資料	一部開示	行政運営情報	子ども育成課
118	H27.3.13	建築基準法第 86 条認定申請書	一部開示	個人情報 事業活動情報	建築指導課
119	H27.3.19	道路位置指定の位置確認書	一部開示	個人情報 事業活動情報	建築指導課
120,121	H27.3.20	事業計画変更承認審査願	一部開示	個人情報 事業活動情報	まちづくり推進課

－武蔵野市個人情報保護条例－

(3)自己情報の開示等請求件数と処理状況

区分	総数	件数				決定			
		開示	訂正	消去	停止	認める	一部を認める	認めない	不存在
市長部局	41	41	－	－	－	18	8	－	15
教育委員会	2	2	－	－	－	－	2	－	－
選挙管理委員会	－	－	－	－	－	－	－	－	－
計	43	43	－	－	－	18	10	－	15

－武蔵野市個人情報保護条例－

市民活動推進課

(4)自己情報の開示等請求及び内容(請求は全て開示請求)

番号	請求日	請求内容		決定内容	理由	主管課
1	H26.4.2	開示	納付済通知書(固定資産税・都市計画税)	認める		納税課
2	H26.4.28	開示	税関係証明交付申請書、市・都民税課税（納税）証明書郵送申請書	不存在		市民税課
3	H26.5.27	開示	住民票写し等請求書、戸籍に関する証明書の請求書、印鑑登録証明書交付申請書	不存在		市民課
4	H26.5.28	開示	相談票・相談記録	一部を認める	第三者の個人情報 事業活動情報 行政運営情報 任意提供情報 未成年者の不利益情報	子ども家庭支援センター
5	H26.6.23	開示	印鑑登録証明書交付申請書	不存在		市民課
6	H26.6.30	開示	国民健康保険診療報酬明細書	認める		保険課
7	H26.7.4	開示	住民票写し等請求書	一部を認める	第三者の個人情報 事業活動情報	市民課
8	H26.7.9	開示	住民票写し等請求書	不存在		市民課
9	H26.8.4	開示	住民票写し等請求書	一部を認める	第三者の個人情報 事業活動情報	市民課
10	H26.8.8	開示	住民票写し等請求書	不存在		市民課
11	H26.8.25	開示	ケース記録	認める		生活福祉課
12	H26.9.3	開示	国民健康保険診療報酬明細書	認める		保険課
13	H26.9.3	開示	就学援助費支給明細	一部を認める	第三者の個人情報	教育支援課
14	H26.9.11	開示	住民票写し等請求書、印鑑登録・廃止関係申請書	不存在		市民課
15	H26.9.17	開示	住民票写し等請求書、戸籍に関する証明書	認める		市民課
16,17	H26.9.30	開示	印鑑登録・廃止関係申請書 住民票写し等請求書	認める、不存在		市民課
18	H26.10.16	開示	印鑑登録証明書交付申請書	不存在		市民課
19	H26.10.30	開示	介護保険要介護認定調査書、主治医意見書	認める		高齢者支援課
20,21	H26.11.6	開示	住民票写し等請求書、印鑑登録証明書交付申請書 税関係証明交付申請書、市・都民税課税（納税）証明書郵送申請書	認める		市民課
				不存在		市民税課
22,23	H26.11.10	開示	住民票写し等請求書、印鑑登録証明書交付申請書 住民異動届（転居届）	認める 不存在		市民課
24,25	H26.12.12	開示	相談カード・ケース記録	一部を認める	第三者の個人情報 事業活動情報 行政運営情報 任意提供情報	子ども家庭支援センター
				不存在		生活福祉課
26	H26.12.15	開示	介護保険要介護認定調査書、主治医意見書	不存在		高齢者支援課
27,28,29	H26.12.24	開示	住民票写し等請求書、戸籍に関する証明書の請求書 印鑑登録証明書交付申請書 税関係証明交付申請書、市・都民税課税（納税）証明書郵送申請書	認める		市民課
				不存在		市民課 市民税課
30	H27.1.19	開示	法律相談申込書	認める		市民活動推進課
31	H27.1.22	開示	法律相談申込書	認める		市民活動推進課

市民活動推進課

32	H27.1.28	開示	住民異動届（転居届）	認める		市民課
33,34	H27.1.29	開示	住民票写し等請求書 戸籍に関する証明書の請求書	認める 不存在		市民課
35	H27.2.6	開示	相談記録 指導記録	一部を認める	第三者の個人情報	教育支援課
36,37	H27.2.6	開示	印鑑登録証明書交付申請書 証明書カード交付申請書兼暗証番号登録申請書、印鑑登録・廃止関係申請書	一部を認める	行政運営情報	市民課
				認める		
38	H27.2.20	開示	道路に係る確認書	一部を認める	第三者の個人情報	建築指導課
39	H27.2.24	開示	子ども家庭支援センター相談記録	一部を認める	行政運営情報	子ども家庭支援センター
40	H27.2.27	開示	印鑑登録証明書交付申請書	認める		市民課
41,42	H27.3.23	開示	住民票写し等請求書、戸籍に関する証明書の請求書	一部を認める 認める	行政運営情報	市民課
43	H27.3.31	開示	国民健康保険診療報酬明細書	認める		保険課

－武蔵野市個人情報保護条例－

(5)不服申立ての状況

区分	情報公開条例によるもの	個人情報保護条例によるもの
不服申立て	－	－
計	－	－

－武蔵野市情報公開条例－
－武蔵野市個人情報保護条例－

(6)情報公開・個人情報保護審査会の開催状況
第十三期審査会（任期：平成25年10月9日～平成27年10月8日）
＊26年度開催実績なし。

－武蔵野市情報公開条例－
－武蔵野市個人情報保護条例－

2 有償刊行物

(1)有償刊行物指定状況(平成26年4月～平成27年3月)

刊行物の名称	頒布開始年月日又は頒布期間	頒布価格(円)
平成25年度　歳入歳出決算書・決算事項別明細書	平成26年9月3日	400
平成26年版　武蔵野市地域生活環境指標（冊子）	平成26年10月14日	1,000
市勢統計　平成26年版	平成27年1月5日	250
ちっとんべぇむかし展	平成27年1月17日、18日	100
武蔵野市文化財散策マップ	平成27年1月17日、18日	100
武蔵野市の文化財	平成27年1月17日、18日	200
武蔵野開村120周年連続歴史講演会録	平成27年1月17日、18日	100
平成27年度　一般会計特別会計予算・予算説明書	平成26年2月17日	600

－武蔵野市有償刊行物取扱規程－

(2)有償刊行物頒布状況(平成26年4月～平成27年3月)

有償刊行物名		頒布価格(円)		売払部数	売払金額(円)
一般刊行物	武蔵野都市計画図	1部	800	134	107,200
	住居表示案内図(平成8年度版)(バラ売り)	1枚	70	97	6,790
	武蔵野市全図	1部	100	514	51,400
	市勢統計(平成25年版)	1冊	250	6	1,500
	武蔵野市地域生活環境指標(冊子)(平成21年版)	1冊	5,000	1	5,000
	〃　(CD-ROM)(平成21年版)	1枚	700	1	700
	武蔵野市地域生活環境指標	1冊	1,000	6	6,000
	21世紀への基盤づくり	1冊	2,500	－	－
	玉川上水をあるく	1冊	100	42	4,200
	市報むさしの　縮刷版(No.1～No.5)	1組	10,000	－	－
	〃　(No.6)	1冊	3,000	－	－
	〃　(No.7)	1冊	3,000	－	－
	〃　(No.8)	1冊	3,000	－	－
	〃　(No.9)	1冊	4,000	－	－
	〃　(No.10)	1冊	4,500	－	－

市民活動推進課

	〃　　(№11)	1 冊	4,500	―	―
	〃　　(№12)	1 冊	3,500	―	―
	〃　　(№13)	1 冊	3,000	―	―
	〃　　(№14)	1 冊	3,900	―	―
	〃　　(№15)	1 冊	4,600	―	―
	〃　　(№16)	1 冊	4,500	―	―
	〃　　(№17)	1 冊	3,400	―	―
	武蔵野市議会報　縮刷版(1～100 号)	1 冊	840	―	―
	〃　　(101～150 号)	1 冊	1,800	―	―
	〃　　(151～200 号)	1 冊	2,400	―	―
	〃　　(201～250 号)	1 冊	3,000	―	―
	〃　　(251～300 号)	1 冊	2,400	―	―
	武蔵野市自然アルバム	1 冊	1,200	2	2,400
	武蔵野の民具と文書	1 冊	6,000	―	―
	要綱行政が生んだ日照権	1 冊	2,500	―	―
	武蔵野市生物生息状況調査報告書	1 冊	3,000	1	3,000
	情報公開事務の手引	1 冊	100	―	―
	一般会計特別会計予算・予算説明書(平成 26 年度)	1 冊	600	6	3,600
	歳入歳出決算書・決算事項別明細書(平成 24 年度)	1 冊	400	1	400
	※ちっとんべぇむかし展	1 冊	100	11	1,100
	※武蔵野市文化財散策マップ	1 冊	100	28	2,800
	※武蔵野市の文化財	1 冊	200	5	1,000
	※武蔵野開村 120 周年連続歴史講演会録	1 冊	100	6	600

有償刊行物名		頒布価格(円)		売払部数	売払金額(円)
市史関係	武蔵野市史(本編)	1 冊	4,700	1	4,700
	〃　　(資料編)	1 冊	2,200	―	―
	〃　　(続資料編一)	1 冊	1,000	―	―
	〃　　(続資料編二)	1 冊	4,400	―	―
	〃　　(続資料編三)	1 冊	4,400	―	―
	〃　　(続資料編四・井口家文書一)	1 冊	4,400	―	―
	〃　　(続資料編五・井口家文書二)	1 冊	4,400	―	―
	〃　　(続資料編六・井口家文書三)	1 冊	4,400	―	―
	〃　　(続資料編七・井口家文書四)	1 冊	4,400	―	―
	〃　　(続資料編八・井口家文書五)	1 冊	4,500	―	―
	〃　　(続資料編九・諸家文書一)	1 冊	4,500	―	―
	〃　　(続資料編十・境・秋本家文書一)	1 冊	4,500	―	―
	〃　　(続資料編十一・境・秋本家文書二)	1 冊	4,500	―	―
	〃　　(続資料編十二・境・秋本家文書三)	1 冊	4,500	―	―
	〃　　(別編)	1 冊	400	2	800
	〃　　(史料目録編一)	1 冊	500	―	―
	〃　　(史料目録編二)	1 冊	750	―	―
	〃　　(史料目録編三)	1 冊	3,500	―	―
	武蔵野史(藤原音松著)	1 冊	2,000	―	―
	武蔵野市(上巻)	1 冊	2,200	―	―
	〃　　(中巻)	1 冊	2,200	―	―
	〃　　(下巻)	1 冊	2,200	―	―
	武蔵野市百年史　資料編Ⅰ(上・下)	1 組	4,700	―	―
	〃　　資料編Ⅱ(上・下)	1 組	8,400	―	―
	〃　　記述編Ⅰ	1 冊	4,500	―	―
	〃　　記述編Ⅱ	1 冊	3,100	―	―
	〃　　記述編Ⅲ	1 冊	4,700	―	―
	〃　　記述編Ⅳ	1 冊	2,600	―	―
	〃　　年表編	1 冊	2,500	―	―
	武蔵野市百年史続編　記述編	1 冊	3,500	―	―
	武蔵野市百年史続編　年表編	1 冊	1,500	―	―
	武蔵野市百年史続編　資料編	1 冊	3,100	―	―
	武蔵野市教育史(第 1 巻)	1 冊	4,000	―	―

	〃　　（第２巻）	１冊	4,800	－	－
	〃　　（第３巻）	１冊	4,000	－	－
	〃　　（資料編第１巻「教育は人なり」）	１冊	4,200	－	－
	〃　　（資料編第２巻）	１冊	3,500	－	－
	武蔵野市民版「武蔵野」（国木田独歩著）	１冊	500	3	1,500
	武蔵野のむかし（ビデオテープ）	１本	840	－	－
	武蔵野市女性史（上・下）	１組	2,100	1	2,100
	子ども武蔵野市史	１冊	500	9	4,500
				877	211,290

※印のついた刊行物は平成27年１月17日、18日のみ多摩郷土誌フェアで販売　　**－武蔵野市有償刊行物取扱規程－**

3 情報提供などの運用状況

(1)市政資料コーナーにおける情報提供等の状況

年　度	資料等利用者	有償刊行物			コピーサービス利用者	パソコン利用者	利用者延人数
		購入者	頒布部数	刊行物売上金額（円）			
平成25年度	4,895	408	774	189,190	2,453	19	4,895
平成26年度	4,397	398	596	211,290	2,269	8	4,397

－武蔵野市市政資料管理規程－

(2)市政資料コーナー利用者内訳　　（人）

年　度	一　般	学　生	職　員	利用者延人数
平成25年度	4,016	115	764	4,895
平成26年度	3,429	84	884	4,397

－武蔵野市市政資料管理規程－

(3)資料等利用者目的別内訳（※資料等利用者のうち、利用目的が判別できた人数）

情報分野	平成25年度	平成26年度
行政一般	1,156	857
財政・税金	275	236
健康・福祉	46	40
産業・消費生活	26	41
環境・公害	34	21
建設・都市基盤	89	93
教育・文化・スポーツ	100	89
男女共同参画	10	7
議会	56	37
計	1,792	1,421

－武蔵野市市政資料管理規程－

4 情報公開の実施

(1)情報公開委員会の設置

情報公開条例第28条の規定に基づき、情報公開制度その他情報公開の推進に関する事項について審議し、また実施機関に対して意見を述べるため、学識経験者、公募市民など７名以内による構成で設置している。

区　　分	開催日	内　　容
第９期 第２回	H26.5.22	「市報むさしの」カラー化について、平成25年度の開示等状況について、ＣＩＭコラムのテーマについて、市報むさしの情報公開特集面について
第３回	H26.10.9	武蔵野ふるさと歴史館について、平成26年度の開示等状況について、ＣＩＭコラムのテーマについて
第４回	H27.1.27	平成26年度の開示等状況について、平成26年度武蔵野市市民意識調査報告書について、ＣＩＭコラムのテーマについて、市報むさしの情報公開特集面及び市ホームページの情報公開・個人情報保護のページについて

任期：第９期委員会　平成25年12月４日～平成27年12月３日　　**－武蔵野市情報公開条例－**

市民活動推進課

(2)ＣＩＭコラムの掲載
情報公開委員会からの提言により、平成４年９月より毎月 15 日号の市報に掲載している。

掲載号	掲載タイトル
平成 26 年４月 15 日号	井之頭小に通級指導学級を新設
５月 15 日号	生活に欠かせない水のこと、考えてみませんか
６月 15 日号	男女共同参画～女性が生きやすい社会は男性にとっても生きやすい社会です～
７月 15 日号	家族を介護している方への支援
８月 15 日号	思いやりの心に光を当てて「小鳩・けやき表彰」
９月 15 日号	むさしの環境フェスタ～規模が大きくなる環境関連最大の催し～
10 月 15 日号	見えない障害を伝える「ヘルプカード」、備えて安心「緊急医療情報キット」
11 月 15 日号	待機児童の解消に向けて認可保育園が新設されました
12 月 15 日号	第五期長期計画・調整計画の策定～市民が中心となる計画策定～
平成 27 年１月 15 日号	武蔵野市の「太陽光発電」と環境・エネルギー施策の取り組み
２月 15 日号	災害時、あなたはどこへ避難しますか？
３月 15 日号	武蔵野ふるさと歴史館の開館～歴史を学び、管理し、憩う拠点

－武蔵野市情報公開条例－

(3)出資団体等の情報公開規程・個人情報保護規程の制定状況

出資団体等名称	規程施行日	内　　容
武蔵野市土地開発公社	平成13年10月 1日	情報公開規程及び個人情報保護規程　施行
一般財団法人武蔵野市開発公社	平成14年 4月 1日	情報公開規程及び個人情報保護規程　施行
公益財団法人武蔵野市福祉公社	平成14年 4月 1日	情報公開規程及び個人情報保護規程　施行
公益財団法人武蔵野文化事業団	平成14年 4月 1日	情報公開規程及び個人情報保護規程　施行
公益財団法人武蔵野健康づくり事業団	平成14年 4月 1日	情報公開規程及び個人情報保護規程　施行
公益財団法人武蔵野生涯学習振興事業団	平成14年 4月 1日	情報公開規程及び個人情報保護規程　施行
社会福祉法人武蔵野市民社会福祉協議会	平成14年 4月 1日	情報公開規程及び個人情報保護規程　施行
公益財団法人武蔵野市国際交流協会	平成21年 4月 1日	情報公開規程及び個人情報保護規程　施行
公益財団法人武蔵野市子ども協会	平成22年 2月 1日	情報公開規程及び個人情報保護規程　施行
一般財団法人武蔵野市給食・食育振興財団	平成22年 3月10日	情報公開規程及び個人情報保護規程　施行
公益社団法人武蔵野市シルバー人材センター	平成14年 4月 1日	情報公開規程及び個人情報保護規程　施行
社会福祉法人武蔵野	平成14年 4月 1日	情報公開規程及び個人情報保護規程　施行
武蔵野市民防災協会	平成14年 4月 1日	情報公開規程及び個人情報保護規程　施行

－武蔵野市情報公開条例－
－武蔵野市個人情報保護条例－

5 武蔵野市の後援名義の使用
公益性を有し、市が進める基本計画などと目的が合致する各種行事に対し、当該行事の主催者がその宣伝活動等において、市が後援している旨を口頭、チラシ、ポスター等の印刷物、ホームページ等において表示することを承認している。

年　　度	申　　請	承　　認	不承認
平成 25 年度	127	125	2
平成 26 年度	124	124	－

－武蔵野市の後援名義の使用に関する要綱－

○個人情報保護

1 個人情報保護審議会
個人情報保護条例第５条の規定に基づき、個人情報を保護し、その公正な運用を図るため、学識経験者など８名構成で設置している。

開催日	内　　容	
第１回 H26.5.20	審議事項	1. 臨時福祉給付金及び子育て世帯臨時特例給付金の支給事務における支給システムの構築等について（地域支援課） ⇒　原案のとおり実施して差し支えありません。
	報告事項	1.保有個人情報取扱事務届出書の受理について（納税課、保険課） 2.「武蔵野市保育料納入状況のお知らせ」見本における個人情報の流出について（子ども育成課） 3.児童指導資料の一部紛失について（指導課） 4. 戸籍副本データ管理システムの構築について（市民課）

市民活動推進課

第２回 H26.7.7	審議事項	1. 東京電子自治体共同運営電子申請サービスを利用した電子申請の実施について（「粗大ごみ収集受付」）（クリーンセンター） ⇒　原案のとおり実施して差し支えありません。
	報告事項	1.保有個人情報取扱事務届出書の受理について（地域支援課） 2.社会保障・税番号（マイナンバー）制度について（情報管理課、市民活動推進課）
第３回 H26.9.11	審議事項	1. 保育業務システム「こあら」の改修について（子ども育成課） ⇒　原案のとおり実施して差し支えありません。 2. マルチペイメントネットワーク口座振替受付サービスにおける個人情報の取り扱いについて（保険課） ⇒　原案のとおり実施して差し支えありません。
	報告事項	１.地域子ども館井之頭あそべえ登録票の紛失と再発防止策について（児童青少年課）
第４回 H26.11.18	審議事項	1. 認知症の早期発見・早期診断事業を実施の際の杏林大学医学部付属病院認知症疾患医療センター（北多摩南部地域）への個人情報の外部提供について（高齢者支援課） ⇒　原案のとおり実施して差し支えありません。 2. 健康情報システムの再構築について（健康課） ⇒　原案のとおり実施して差し支えありません。
	報告事項	1. 保有個人情報取扱事務届出書の受理について（生活経済課、選挙管理委員会事務局）
	協議事項	1. マイナンバー制度の特定個人保護評価（ＰＩＡ）における第三者点検について（市民活動推進課、情報管理課）
第５回 H27.3.9	審議事項	1. 東京電子自治体共同運営電子申請サービスを利用した電子申請の実施について（「寄付申出受付」）（管財課） ⇒　原案のとおり実施して差し支えありません。 2. 内部統合情報システム再構築におけるリモート保守対応の導入について（情報管理課、総務課、人事課） ⇒　原案のとおり実施して差し支えありません。ただし、リモート保守は、市が許可しなければ運用保守委託事者が内部統合情報システムにアクセスできない仕組み(運用を含む)により実施すること。 3. 介護保険システム及び障害者福祉システムにおけるリモート保守対応の導入について（情報管理課、高齢者支援課、障害者福祉課） ⇒　原案のとおり実施して差し支えありません。ただし、リモート保守は、市が許可しなければ運用保守委託事者が内部統合情報システムにアクセスできない仕組み(運用を含む)により実施すること。

－武蔵野市個人情報保護条例－

2 個人情報取扱事務の届出

個人情報を取り扱う事務について、取り扱う個人情報の収集の目的、対象者の範囲、記録項目、収集先等の状況を明らかにし、また、自己の個人情報の開示請求に資するため、届出事項を記録し、市民の閲覧に供する。

部名	課名	件数	部名	課名	件数	部名	課名	件数
総合政策部	企画調整課	4	防災安全部	防災課	16	都市整備部	住宅対策課	21
							建築指導課	14
	秘書広報課	8	環境部	環境政策課	8		道路課	10
総務部	総務課	12		ごみ総合対策課	15		用地課	4
	自治法務課	1		クリーンセンター	7	会計課		2
	人事課	3		下水道課	4	水道部	総務課	2
	情報管理課	1		緑のまち推進課	12		工務課	2
財務部	財政課	－	健康福祉部	地域支援課	14	教育部	教育企画課	2
	管財課	9		生活福祉課	4		指導課	14
	施設課	5		高齢者支援課	45		教育支援課	13
	市民税課	3		障害者福祉課	39		生涯学習スポーツ課	34
	資産税課	5		健康課	7		図書館	3
	納税課	2	子ども家庭部	子ども政策課	－		小中学校	90
市民部	生活経済課	17		子ども育成課	15	選挙管理委員会事務局		24
	市民活動推進課	32		児童青少年課	30	監査委員事務局		2
	交流事業課	7		子ども家庭支援センター	17	農業委員会事務局		2

市民活動推進課

	保険課	21	都市整備部	まちづくり推進課	14	公平委員会	－
	市民課	9		吉祥寺まちづくり事務所	1	固定資産評価審査委員会	1
	市政センター	8		武蔵境開発事務所	1	議会事務局	4
防災安全部	安全対策課	3		交通対策課	13		
総　　計							658

－武蔵野市個人情報保護条例－

3 電子計算組織の外部の団体による監査

個人情報保護条例第15条の2の規定に基づき、電子計算組織のセキュリティについて外部団体による監査を実施した。

対象システム　障害者福祉システム

実施期間　　平成26年7月3日から平成27年3月31日まで

２－６－１（決算書162ページ）

○コミュニティセンターの管理運営・コミュニティ活動

1 武蔵野市コミュニティ研究連絡会(研連)

コミュニティに関する調査並びに各コミュニティセンターの管理及び運営に関する連絡及び協議を行うことを目的として、各コミュニティ協議会の役員で構成されている。

活動内容：定例会、各種研修会の実施及び調査、研究のための部会を設置し活動を行う。

件　名	月　日	会　場	内　容	講　師	参加人数
定例会	毎月第1木曜日 (8月休会)	各コミセン巡回	協議会相互の連絡、研連事業・課題等に関する協議		協議会代表 合計32
代表者会議	H26. 5.23 H26. 12.16	市役所会議室	これからの地域コミュニティ検討委員会中間提言についてほか		各16
運営委員研修会	H26. 9.19	市役所411会議室	武蔵野市の「これからのコミュニティについて」	玉野　和志　氏 （首都大学東京 人文科学研究科教授）	97
管外視察研修	H26.10.29	市外	神奈川県大和市コミュニティセンターほか		48
窓口研修会	H26.11.26	武蔵野総合体育館	コミセンに求められる窓口対応について		51
	H27. 2.10	武蔵野総合体育館	認知症サポーター養成講座	高齢者支援課職員	53
シンポジウム （市共催）	H27. 2.24	武蔵野スイングホール	「これまでのコミセン、これからのコミュニティ」 １部　基調講演 ２部　パネルディスカッション	基調講演 玉野　和志　氏 （首都大学東京 人文科学研究科教授） コーディネータ 田中　雅文氏 パネリスト 原　利子氏（吉東コミセン） 渡邉　卓治氏（八幡町コミセン） 平湯　友子氏（NPO法人子育て応援スペースとことこ理事長） 笹野　章嘉氏（コミ研連会長） 秋山　真弘氏（市市民活動担当部長）	142

－武蔵野市コミュニティ研究連絡会補助金交付要綱－

部会

部会	回	議　題	会　場
あり方懇談会部会	全９回	年間討議テーマ「窓口のあり方について」	各コミセン巡回
広報部会	全12回	ホームページ作成ほか	西久保コミセン 西部コミセン

市民活動推進課

2 各コミュニティ協議会と市施策との連携

連　携　先	連　携　事　業
市事業との連携	・市民と市長のタウンミーティング　・家庭用有料ごみ処理袋、ボランティア袋の取扱 ・武蔵野市総合防災訓練　・健康体操(不老体操)事業　・生活習慣病予防料理講習会 ・牛乳パックの回収　・廃食用油の回収　・武蔵野桜まつり(実行委員会、企画部会) ・こどもを守る家　・コミセン親子広場　・あかちゃんのひろば
専門館との ネットワーク	・消費生活センター「出前講座」　・武蔵野健康づくり事業団「健康講座」 ・福祉公社「地域健康クラブ」　・児童館「コミュニティわいわい広場」
その他	・武蔵野市民社会福祉協議会　・武蔵野市青少年問題協議会　・武蔵野市環境市民会議 ・社会を明るくする運動武蔵野市推進委員会　・武蔵野市生活安全対策推進協議会 ・武蔵野市非核都市宣言平和事業実行委員会　・武蔵野市ごみ減量協議会 ・新武蔵野クリーンセンター（仮称）施設・周辺整備協議会　・武蔵野市ごみ市民会議 ・東京都共同募金会武蔵野地区配分推せん委員会・避難行動支援体制検討委員会 ・武蔵野市地域公共交通活性化協議会

3 コミュニティセンター別利用件数(関連施設含)

センター名		開館日数	要予約利用施設			フリー利用施設	総利用人数(概数)※1	規模(延床面積㎡)	休館日	設立年月日
			施設数	利用件数	利用人数	施設数				
1	境南	323	9	2,982	32,930	5	83,515	大(1,633)	第1,3,5金	S51. 7.18
2	西久保	286	10	4,657	69,616	4	82,218	大(1,434)	第3月	S52. 1.22
3	中央	302	8	4,414	56,745	2	89,825	大(1,358)	水	S57. 2. 6
4	中町集会所	302	3	1,507	13,401	―	13,401	小(205)	水	S53. 4. 5
5	吉祥寺東	326	3	2,378	22,586	1	26,469	小(260)	第4水	S53. 4.22
6	吉祥寺北	307	7	1,633	20,645	4	67,892	大(1,395)	月	S54. 6. 1
7	本町	330	5	2,538	35,448	1	58,431	中(507)	日	S54. 6.16
8	八幡町	305	6	2,222	19,004	2	35,828	中(554)	火	H24.12. 1
9	関前	306	5	2,282	17,298	3	44,393	中(783)	木	S56. 5.11
10	関前分館	306	3	530	4,747	―	4,747	小(153)	木	H 4. 3.26
11	御殿山	305	4	1,759	16,383	3	27,195	中(602)	月	S57. 2. 4
12	桜堤	304	4	1,227	13,039	2	19,954	小(344)	火	S57. 3.27
13	吉祥寺南町	330	8	5,250	37,511	6	103,719	大(1,482)	第2,4,5水	S58. 3.28
14	緑町	306	5	1,977	12,748	3	35,561	中(544)	月	S61.10.18
15	西部	297	12	4,183	33,163	3	66,519	大(1,500)	水	S62. 4.18
16	吉祥寺西	279	6	2,400	18,168	4	35,385	中(912)	木	H元. 2.18
17	吉祥寺西分館	306	1	371	4,265	―	4,265	小(82)	木	H 4. 3.25
18	けやき	280	7	2,948	24,587	3	46,091	中(576)	水	H元.12.16
19	本宿	306	6	2,540	33,529	3	52,882	中(720)	木	H 4. 2.15
20	北ホール ※2	295	5	1,031	11,247	1	11,311	(770)	月	S61.12.15
延べ利用件数・人数				48,839	497,060		909,601			

※1総利用人数は要予約利用施設とフリー利用施設の利用人数の合計で概数。
※2北ホールは富士重工業(株)、スバル興産（株）、市の共同運営。１階会議室について、社会福祉法人が運営する放課後等デイサービス（H27.４～）に転用するため、用途変更を行った。

―武蔵野市コミュニティ条例―

4 工事請負費

130万円以下　195 件　51,214,554 円
130万円超　12件　106,509,600円

工事件名	金額(円)	工期
吉祥寺北コミュニティセンターキュービクル更新工事	5,184,000	26.10.1～26.12.5
吉祥寺北コミュニティセンタートイレ改修工事	15,120,000	26.10.3～27.2.28
吉祥寺北コミュニティセンタートイレ改修に伴う機械設備工事	14,893,200	26.10.6～27.2.28
吉祥寺北コミュニティセンター屋上防水改修工事	4,071,600	26.11.5～27.1.30
吉祥寺西コミュニティセンター空調設備更新工事	11,556,000	26.11.26～27.3.2

市民活動推進課

工事件名	金額(円)	工期
西久保コミュニティセンターキュービクル更新工事	6,210,000	26.12.3～27.3.17
境南コミュニティセンターキュービクル更新工事	5,832,000	26.12.10～27.3.18
西久保コミュニティセンター各室出入口改修工事	16,837,200	26.12.10～27.3.27
けやきコミュニティセンター空調設備更新工事	16,308,000	26.12.24～27.2.27
西久保コミュニティセンター屋上防水改修工事	3,693,600	26.12.24～27.3.13
中町集会所大広間等空調機更新工事	3,888,000	27.1.16～27.3.10
西部コミュニティセンター受水槽更新工事	2,916,000	27.1.16～27.3.25

5 これからの地域コミュニティ検討委員会

地域コミュニティの在り方及びその実現に向けた取組並びにコミュニティセンターの機能、役割、管理及び運営の在り方を検討するため、平成25年9月より設置。

月　日	回	議　題	会　場
H26. 4.15	第８回	中間提言（案）について	かたらいの道 市民スペース
H26.5.15～6.18		パブリックコメント募集	
H26. 6. 6 6.15		市民意見交換会	商工会館 武蔵野プレイス
H26. 6.30		職員意見交換会	市役所
H26. 7.22	第９回	中間提言に対する意見について　ほか	かたらいの道 市民スペース
H26. 9.16	第10回	中間提言に対する意見と委員会の対応について　ほか	かたらいの道 市民スペース
H26.10.21	第11回	最終提言（案）について	かたらいの道 市民スペース
H26.11.27		市長へ答申	市長公室

－武蔵野市これからの地域コミュニティ検討委員会設置要綱－

２－６－１(決算書162ページ)

〇市民活動促進

1 市民活動関連事業

(1) 市民活動促進事業

講座等名称	回数	内　容	人数	講師等	開催日	場　所
やってみよう！じぶんごとプロジェクト	1	「やわらかアタマでまちづくり～『みんなでまちづくり！』ゲームを体験しよう～」カードゲーム「みんなでまちづくり！」体験とまちづくりに関する講演	33	饗庭伸氏(首都大学東京都市環境学部准教授)	H26.5.23	商工会館 市民会議室
	1	「すべてはハモニカから始まった～「はじめる」ことと「つながる」こと～」映画制作の体験談とワークショップ	19	松江勇武氏(株式会社武蔵野映画社代表取締役)	H26.8.23	商工会館 市民会議室
	1	「“ゆる～く”つながる～子育ても自分のことも楽しもう！～」子育てをしながら地域活動や仕事をしている講師の体験談と参加者同士の交流	11	磯村舞氏(株式会社グラディエ、二級建築士)	H26.11.19	0123はらっぱ 多目的室2
むさしのＮＰＯアワード	1	「一発で伝わる！『活動』を伝えるキャッチコピーを考えよう♪」活動をPRする効果的な方法に関する講義とキャッチコピーを考えるワークショップ、参加団体の活動報告	20	黒田紀行氏(課題解決型コピーライター) NPO法人あそび環境Museumアフタフ・バーバン、NPO法人ふるさとイベント協議会、NPO法人武蔵野すこやか、NPO法人モンキーマジック	H27.3.14	商工会館 市民会議室

市民活動推進課

「武蔵野市市民活動かわら版」発行　平成27年3月31日発行　300部

フェイスブック「武蔵野市市民活動かわら版」運営　平成25年4月16日運用開始

(2)市内に主たる事務所を置くＮＰＯ法人数(平成27年2月28日現在)
市内に主たる事務所を置くＮＰＯ法人数　97法人

(3)武蔵野市特定非営利活動法人補助金
　市内に事務所を置くＮＰＯ法人が行う事業に対し、1団体につき年1事業20万円を限度に、公益性・発展性等を勘案して審査のうえ交付。

法人名	金額（円）	補助事業内容
武蔵野すこやか	150,000	地域型認知症予防プログラムの研修
武蔵野・多摩環境カウンセラー協議会	110,000	生物多様性保全促進の普及活動
シニアSOHOむさしの	120,000	スマホ・タブレット教室
武蔵野農業ふれあい村	70,000	2014年度子供の農業体験教室
日本視覚障害ゴルファーズ協会	159,885	第16回　秋のオープンコンペ
窓の安全と快適性を保つ会	16,837	夏休み「やさしい窓のはなし」市民講座（工場見学）
モンキーマジック	100,000	健常者対象・視覚障害クライミング理解促進講習会
ハモニカ横丁東京	175,000	日本横丁フォーラム「横丁インタビューシリーズ」
保育サービスひまわりママ	70,000	孫育てセミナー　～めざせ！すてきなグランマ・グランパ～
ピースリング・オブ・グアム・ジャパン	130,000	グアム島における戦没者遺骨収集のための遺留品等調査事業
ふるさとイベント協議会	150,000	ふるさと田園フェスティバルin吉祥寺
原爆先生	50,000	「修学旅行直前・原爆先生の特別事業」の講習会開催とその諸準備
むさしの成年後見サポートセンターこだまネット	200,000	成年後見制度の啓発と利用促進及び主として知的障害者を対象とした法人後見と市民後見人による後見の実践に関する講演会
FP武蔵野グループ	75,000	ＦＰ武蔵野グループ講演会2015
計14団体	1,576,722	

－武蔵野市特定非営利活動法人補助金交付要綱－

(4) 地域貢献活動推進事業

件　名		開催日	場　所	内　　容	人数
結婚したい子を持つ親の良縁会		H26.7.13	吉祥寺西コミュニティセンター分館	結婚する意思のある子を持つ親同士の交流・懇談	12
おとなのまちコンin吉祥寺		H26.12.7	吉祥寺西コミュニティセンター分館	50歳以上を対象にした出会い、交流、情報交換、仲間づくりの場を、「まちコン」と銘打って設定	13
地域発見・健康ウオーキング～「むさしの」というまちを知る～	軍需工場跡地と今を巡る5キロ	H26.9.3	武蔵野市役所～武蔵野中央公園～グリーンパーク遊歩道～武蔵境駅	武蔵野市内及び近隣を、解説を受けながら歩く。市議会の傍聴のほか、防災・安全センター、下水道関連施設、第一浄水場、武蔵野市民文化会館など、各回のテーマに関連する施設を見学	16
	武蔵野村（旧関前村）と武蔵野の雑木林を巡る4.5キロ	H26.11.16	武蔵境駅～境山野緑地～農業ふれあい公園～御門訴事件碑～武蔵野大学		6
	ゾウの「はな子」に会い吉祥寺の魅力を巡る6キロ	H27.1.21	三鷹駅～玉川上水～井の頭自然文化園～吉祥寺駅		6
	武蔵野の水を巡る5キロ	H27.3.24	吉祥寺駅～吉祥寺東町1丁目合流式下水道改善施設～成蹊大学～第一浄水場～武蔵野市民文化会館		20

２－６－２（決算書164ページ）

○男女共同参画推進委員会

1 男女共同参画推進委員会

男女共同参画計画の策定、見直し及び推進に関して検討する目的で、学識経験者等4名及び公募市民2名の6名で設置。

開催日	場所	主な会議内容等
H26.10.29	むさしのヒューマン・ネットワークセンター（会議室）	男女共同参画推進委員会運営に関する基準について、男女共同参画推進委員会の今後の進め方について、平成25年度第二次男女共同参画計画進捗状況、各種委員会等女性比率について

H26.11.21	武蔵野スイングホール（スカイルーム）	第三次男女共同参画計画計画進捗状況について（基本目標Ⅰ・Ⅱ中心）
H26.12.8	武蔵野プレイス（スペースC）	第三次男女共同参画計画進捗状況について（基本目標Ⅲ・Ⅳ中心）、むさしのヒューマン・ネットワークセンターの運営について（男女共同参画センターとしての機能・あり方について）
H27.1.19	武蔵野プレイス（スペースC）	第三次男女共同参画計画進捗状況について、基本目標Ⅳ基本施策２男女共同参画基本条例（仮称）の制定検討について

－武蔵野市男女共同参画推進委員会設置要綱－

○むさしのヒューマン・ネットワークセンターの管理運営

男女共同参画社会の実現をめざし、市の男女共同参画施策を推進する拠点として開設。市民や団体の活動の場や関連情報及び講座・セミナー等を市民に提供する。平成24年4月から直営化し、事業の一部を市民協議会に委託。

1 むさしのヒューマン・ネットワークセンター利用状況

年度	会議室								情報交流コーナー				利用者数合計(人)
	午前		午後		夜間		計		利用者数				
	利用件数(件)	利用者数(人)	利用件数(件)	利用者数(人)	利用件数(件)	利用者数(人)	利用件数(件)	利用者数(人)	男(人)	女(人)	子供(人)	計（人）	
22	176	1,375	145	1,072	18	230	339	2,677	400	1,553	137	2,090	4,767
23	177	1,415	158	1,205	21	231	356	2,851	342	1,301	39	1,682	4,533
24	157	1,249	133	1,028	22	252	312	2,529	366	932	－	1,298	3,827
25	147	1,225	121	813	11	103	279	2,141	345	1,003	－	1,348	3,489
26	167	1,239	108	690	－	－	275	1,929	201	713	－	914	2,843

－むさしのヒューマン・ネットワークセンター管理運営要綱－

2 ワークライフバランスを目指す　男性の生活力アップ講座　「家事場」で力を発揮できる男になろう！（全2回）

【日時】平成26年10月26日（日）、11月16日（日）　14：00～16：00
【場所】むさしのヒューマン・ネットワークセンター会議室【定員】25名【託児】６か月以上～学齢前まで５名
【講師】子育て主夫ネットワーク　レノンパパ（浅田直亮、梶勇基、佐久間修一、堀込泰三）

回	内　容	参加人数(人)	託児人数(人)
1	家庭内での夫、パパの役割とは…。	10	4
2	子育て主夫の家事極意を学ぼう！	9	2

3 思春期の恋愛と性～今、親が知るべきこと・考えたいこと

【日時】平成26年11月８日(土)　10:00～12:00
【場所】武蔵野プレイス　スペースC【定員】30名【託児】６か月以上～学齢前まで５名
【講師】太田 静香（公益財団法人 東京都助産師会　助産師）

内　容	参加人数(人)	託児人数(人)
思春期の悩みや経験を通して、子どもが将来、仲間やパートナーを尊重しつつ社会の中でよりよく生きていくために、親としてできることを考える。	24	4

4 映画『Girl Rising～私が決める、私の未来～』上映会

【日時】平成26年12月７日(日)　①10:00～12:00　②14:00～16:00（２回上映）
【場所】武蔵野プレイス　フォーラム【定員】各回60名【託児】６か月以上～学齢前まで５名

内　容	参加人数(人)	託児人数(人)
途上国の女の子の現実と希望を描いたドキュメンタリー風オムニバス映画。早すぎる結婚や女子教育、震災、カムラリ家事使用人、性的虐待など世界の女の子の状況や可能性を描く。	①41 ②51	①2

5 あなたの力と我が子のチカラを信じよう！　思春期の親子関係、悩んでいませんか？

【日時】平成27年２月７日（土）　14:00～16:00
【場所】武蔵野プレイス　フォーラム【定員】50名【託児】６か月以上～学齢前まで５名
【講師】川島 高之（NPO法人コヂカラニッポン代表、ファザーリングジャパン理事）

内　容	参加人数(人)	託児人数(人)
上場企業現役社長にしてNPOの代表、元祖イクメン、現イクボスが語る“ぶれない大人”の子育て黄金律。	46	5

市民活動推進課

6 自分にもう一つの生き方をプラスする講座

【日時】平成 27 年 2 月 21 日(土)　14:00～16:00
【場所】武蔵野商工会議所　ゼロワンホール【定員】30 名【託児】６か月以上～学齢前まで 10 名
【講師】芦沢 壮一（スキルノート代表）

内容	参加人数(人)	託児人数(人)
自分らしい何かを形にしたいと思っているけれど、ゆっくり考える時間がない。周囲に頑張っている友人は居るけれど、自分は何をやりたいかが絞りきれない。そんな方にもう一つの生き方・もう一人の自分に出会うチャンスを用意する。	34	7

7 ずっと輝いて生きたい女性のための健康とキレイの話

【日時】平成 27 年 2 月 28 日(土)　15:00～17:00
【場所】武蔵野商工会議所　ゼロワンホール【定員】80 名【託児】６か月以上～学齢前まで 10 名
【講師】対馬　ルリ子（産婦人科医　医学博士）

内容	参加人数(人)	託児人数(人)
どんな環境にあってもいつまでも心身ともに元気でそしてキレイで過ごしたい。今を生きる女性すべてにとって大切な女性ホルモンバランスと美と健康の関係について学ぶ。	60	9

8 映画上映とトークカフェ『マダム・イン・ニューヨーク』

【日時】平成 27 年 3 月 13 日(土) 13:00～16:00
【場所】むさしのヒューマン・ネットワークセンター会議室【定員】30 名【託児】６か月以上～学齢前まで５名

内　容	参加人数(人)	託児人数(人)
一人の女性が異国でコンプレックスを克服、自信と誇りを取り戻す物語。鑑賞後に懇談。	23	5

9 その恋本当に大丈夫？ ～身近な問題としてデート DV を考える～

【講師】西山 さつき（NPO 法人レジリエンス　副代表）
①成蹊大学・むさしの男女共同参画市民協議会・武蔵野市　共催
【日時】平成 26 年 6 月 9 日(月) 16:40～18:10【場所】成蹊大学 3 号館 102 教室【定員】150 名
②武蔵野大学・むさしの男女共同参画市民協議会・武蔵野市　共催
【日時】平成 26 年 11 月 1 日(月) 14：40～16：40【場所】武蔵野大学 1 号館 1101 教室【定員】200 名

内　容	参加人数(人)
好きな相手でも、イヤなことはイヤと言え、互いを尊重しあえるイイ関係を築いていく道を探る。	①86 ②180

10 小さい子どもを持つ　お母さんのための講座 ～今だからこそ立ち止まって考える、これからのわたし～(全 3 回)

≪むさしの男女共同参画市民協議会・武蔵野市　共催≫
【日時】平成 26 年 10 月 1 日・8 日・22 日（各水曜日）　10:00～12:00
【場所】武蔵野市民会館　第一学習室・講座室【定員】20 名【託児】６か月以上～学齢前まで５名
【講師】加藤 千恵（東京女学館大学教授）

回	内　容	参加人数(人)	託児人数（人）
1	ちょっと立ち止まる時間、女性学の視点で見てみると。	19	19
2	わたしの問題は、みんなの問題。	21	21
3	いま力を蓄えるとき。これからのわたしのために。	16	16

11 「男女平等参画条例」を考える～先進事例から～ 『青鞜』のまち文京区の男女平等参画ルールとは？

≪むさしの男女共同参画市民協議会・武蔵野市　共催≫
【日時】平成 27 年 2 月 12 日(月) 14:00～16:00
【場所】むさしのヒューマン・ネットワークセンター会議室【定員】25 名【託児】６か月以上～学齢前まで５名
【講師】堀内 光子（文京学院大学大学院教授・前文京区男女平等参画推進会議会長）

内　容	参加人数(人)	託児人数(人)
文京区の条例づくりに尽力された堀内光子さんから、条例づくりの道筋や特色を学ぶ。	18	－

市民活動推進課

12 新型「出生前診断」について知りその課題について考える
≪むさしの男女共同参画市民協議会・武蔵野市　共催≫
【日時】平成 27 年 3 月 14 日(月) 10:00～12:00
【場所】武蔵野市民会館　講座室【定員】25 名【託児】６か月以上～学齢前まで 10 名
【講師】二階堂 祐子(「ハイリスク」な女の声をとどける会発起人)

内　容	参加人数(人)	託児人数(人)
出生前診断の正確な情報と、当事者の決断を支える体制について学ぶ。	25	9

○男女共同参画施策事業

1 男女共同参画週間記念事業
男女共同参画フォーラム「～むさしので生きる　自分らしく　あなたらしく～」
市民及び団体で構成する男女共同参画週間事業実行委員会に委託し、次の通り週間事業を実施した。(開催日順)

(1)武蔵野市女性史パネル展示・団体活動展示
（参加団体：カラ＝西アフリカ農村自立協力会、むさしのスカーレット、武蔵野ブラショフ市民の会、条例を考える会、無二の会、むさしの男女共同参画市民協議会、日本汎太平洋東南アジア婦人協会、介護保険むさしの市民の会、まなこ OG 会)
平成 26 年 6 月 23 日(月)～29 日(土)　会場　武蔵野プレイスギャラリー
平成 26 年 7 月 1 日(火)～4 日(金)　　会場　市役所ロビー

(2)活かそう！ 男女共同参画計画
【日時・場所】平成 26 年 6 月 21 日（土）14:30～16:00　武蔵野プレイス　スペースＣ
【パネリスト】野田順子（男女共同参画推進委員会委員)、栗原毅、松井滋樹、二子石薫（同・公募市民委員)、大平高司（男女共同参画担当課長)
【コーディネータ】三上かおり（実行委員会)

内容	参加人数(人)
平成 26 年３月に策定された「武蔵野市第三次男女共同参画計画」を読み解く。	19

(3)記念講演会「本当は家にいたい　私の最期の時間」
【日時・場所】平成 26 年 6 月 22 日（日）13:30～16:00　武蔵野公会堂ホール
【講師】上野千鶴子（社会学者)、山崎章郎（在宅緩和ケア医 ケアタウン小平クリニック院長)
【コーディネータ】会田恒司（前武蔵野市副市長)

内　容	参加人数(人)	託児人数(人)
「おひとりさまの老後」の社会学者と、ホスピスを経営する医師による、介護の在り方と在宅死を考える講演とトークセッション。	350	3

(4)講話「骨粗しょう症を予防しよう～骨密度測定と健康講話」
【日時・場所】平成 26 年 6 月 23 日（月）13:30～15:30　武蔵野プレイスギャラリー
【協力】生活クラブ生協　健康づくり支援センター

内容	参加人数(人)
骨密度測定（生活クラブ生協)	57
測定結果説明と骨粗しょう症予防に関する保健師のアドバイス（健康づくり人材バンク保健師)	
「女性の生涯にわたる健康と牛乳」阿久澤 良造（日本獣医生命科学大学教授)	

(5)男女共同参画基本条例を考える　条例と私の初めての出会い
【日時・場所】平成 26 年 6 月 26 日（木）10：30～12：00　武蔵野プレイスギャラリー
【パネリスト】片柳純（まなこサポーター)、丸山麻帆（同・編集委員)、竹内寿恵子（男女共同参画推進委員会公募委員)
【ファシリテーター】向井一江（むさしの男女共同参画市民協議会)
【企画】条例を考える会（むさしの男女共同参画市民協議会)

内　容	参加人数(人)	託児人数(人)
武蔵野市に男女共同参画基本条例ができたら私たちの生活はどう改善されるか、パネリストと共に考える。	29	－

市民活動推進課

(6)多様な性を理解する

【日時・場所】平成 26 年 6 月 26 日（木）19:00～21:00　武蔵野プレイス　スペース C
【パネリスト】セクシャルマイノリティ当事者
【企画】共同参画むさしの

内　容	参加人数(人)	託児人数(人)
セクシャルマイノリティ（性的少数者）当事者が生の声で語り、直面する課題を明らかにし、誰もが暮らしやすい地域と社会のありかたを考える。	28	2

(7)映画『レオニー』と監督トーク

【日時・場所】平成 26 年 6 月 28 日（土）13:00～20:10　（２回講演・２回上映）　武蔵野市役所西棟 811 会議室
【お話】松井久子（映画『レオニー』監督）【入場料】500 円

内　容	参加人数(人)
天才彫刻家のイサム・ノグチを育て、自らも波乱の時代を生きたレオニー・ギルモアの生涯を描く。	①115 ②60

(8)ちょっと聞きたい！ハッピー子育て＆キャリア両立術

【日時・場所】平成 26 年 6 月 29 日（日）13:00～15:00　武蔵野プレイスギャラリー
【パネリスト】子育て中のママ＆パパ３組　【コーディネータ】小倉環（キャリアコンサルタント）
【企画】日本汎太平洋東南アジア婦人協会（日本パシイワ）

内　容	参加人数(人)	託児人数(人)
３組のママ＆パパが登場し、家庭と仕事の両立術を話す。	35	2

(9)アフリカ女性の今～ゼロからの出発

【日時・場所】平成 26 年 6 月 29 日（日）15:30～17:30　武蔵野プレイス　スペース C
【トーク】マンスール・ジャーニュ（株式会社 Echoes キャスティングディレクター）、村上一枝（NPO カラ代表）
【企画】NPO カラ＝西アフリカ農村自立協会

内　容	参加人数(人)	託児人数(人)
講師の母国であるセネガルを通してアフリカの現状を知り、マリ共和国の生活の視点から女性の自立に必要なことは何かを考える。	41	－

2 男女共同参画情報誌『まなこ』の発行

Ａ4版　8頁(返信はがき綴じ込み)　各7,800部（市民編集委員と市職員による企画・編集）　市内約450か所で配布

号	特集テーマ	発行日
91	母との関係を見つめなおす	平成26年 8月
92	多様な性を考える	平成26年12月
93	より良いパートナーシップを考える	平成27年 3月

3 取材と書くことのレッスン～市民の目で、見て、聞いて、書いて（全4回）

【日時】平成27年 2月5、12、19、26日(各木曜日)　10：00～12：00
【場所】むさしのヒューマン・ネットワークセンター会議室【定員】18 名【託児】3 カ月以上～未就学児まで 5 名
【講師】中村 泰子（雑誌「くらしと教育をつなぐＷｅ」編集長）

内　容	参加人数(人)	託児人数(人)
取材の仕方、わかりやすい文章表現を学び、仕事や地域活動に生かしていくとともに、『まなこ』の編集に関わるうえで欠かせない視点をも学ぶ。	延べ 25	延べ 3

4 啓発活動

男女共同参画社会を築くために、情報提供することで一人ひとりが身近なところから考え、取り組む機会とする。

(1)「第 13 回子育てフェスティバル　親子であそぼう！地域でつながろう！」パネル展示

【日時】平成 26 年 11 月 1 日（土）【場所】武蔵野スイングホール

(2)東京ウィメンズプラザフォーラム パネル展示

【日時】平成 26 年 11 月 7 日（金）、8 日（土）【場所】東京ウィメンズプラザ交流コーナー

(3)「女性に対する暴力をなくす運動」 DV 防止パネル展示

【日時】平成 26 年 11 月 13 日（木）～17 日（月）【場所】武蔵野プレイスギャラリー
【日時】平成 26 年 11 月 17 日（月）～24 日（月）【場所】武蔵野市民会館ロビー
【日時】平成 26 年 12 月 12 日（金）～17 日（水）【場所】武蔵野市役所ロビー

市民活動推進課

5 男女共同参画推進団体交流会

≪むさしの男女共同参画市民協議会・武蔵野市　共催≫

開催日	場　所	主な内容	参加人数(人)
H26.11.19	①高崎市市民活動センター ②群馬県立近代美術館 ③ガトーフェスタ本社工場	男女共同参画推進団体の交流を深め、情報交換の場とするとともに、関係施設を見学し、本市の男女共同参画施策の参考とした。	16

6 男女共同参画推進団体活動補助金

市内の男女共同参画推進団体が行う男女共同参画社会実現に向けての研修、調査、研究活動に対して、その経費の一部を補助（上限5万円）することにより、団体の活性化と市の施策を効果的に推進する。（6団体　計300,000円）

交付団体名	金額(円)	補助事業内容
共同参画むさしの	50,000	ミニシンポジウム「多様な性を理解する」
HBB(Happy and Boon Buddy)	50,000	講演会「いつもキラキラ輝く自分でいたい」
NPO カラ＝西アフリカ農村自立協力会	50,000	トークイベント「アフリカの女性の今～ゼロからの出発」
まめっちょ	50,000	講演会「子どもを育てながらそれぞれが自分らしく生きる」
武蔵野ブラショフ女性問題研究会	50,000	シンポジウム「ルーマニアでの外国会社支店で働く内・外国男女間に起きる問題は？職場環境における以前および今日のルーマニア女性」
ゆう³(ゆうすりー)	50,000	講座「パパ&ママとおもちゃをつくってあそぼう！」

－武蔵野市男女共同参画推進団体活動補助金交付要綱－

7 男女共同参画庁内推進会議

男女共同参画計画を推進するとともに、庁内関係部課相互間の事務の緊密な連携を図ることを目的とする。

開催日	場所	主な会議内容
H26. 8.6 (幹事会)	811 会議室	①委員会・審議会等への女性の参画状況調査の報告について ②第二次男女共同参画計画の推進状況調査の報告について ③第三次男女共同参画計画の平成 26 年度事業予定について ④その他
H26. 8.18 (推進会議)	813 会議室	①男女共同参画庁内推進会議幹事会の報告 ②武蔵野市における委員会・審議会等への女性の参画状況調査の報告について ③武蔵野市の職員の女性比率について ④武蔵野市第二次男女共同参画計画の推進状況調査報告について ⑤武蔵野市第三次男女共同参画計画の事業計画について ⑥その他

－武蔵野市男女共同参画庁内推進会議設置要綱－

8 男女共同参画職員研修

男女共同参画についての正しい理解と意識を高め、男女共同参画の視点を持って各事業・施策を推進する必要性・重要性に理解が及ぶよう、市独自の職員研修を実施。（平成 21 年度～）

開催日	場　所	講師	演題	参加者(人)
H27. 2.10	811 会議室	内藤和美（芝浦工業大学教育イノベーション推進センター男女共同参画推進室教授）	男女共同参画社会形成という行政課題	47(女 29, 男 18)

※各課 1 名以上の参加を求めた。

9 男女共同参画特別研修

市で働く職員が「性」に関する正しい理解を深め、基礎的な知識を取得するため特別研修を実施。

開催日	場　所	講師	演題	参加者(人)
H26. 11.4	811 会議室	田中かず子(元国際基督教大学ジェンダー研究センターセンター長)	多様な性を考える～何が求められているのか	41(女 21, 男 20)

※小・中学校教員も含む

２－６－３(決算書 166 ページ)

○市民文化施設事業費

1 事業の概要

『主催事業』(127本)＋『共催事業』(12本)＝計139本（内　独自招聘事業　18本）

・ジャンル別内訳

(主催・共催)＝【音楽】83 本／【オルガン】6 本／【ポピュラー・ジャズ】18 本／【伝統芸能・演芸・人形劇・演劇】19 本／【民族芸能】7 本／【バレエ】1 本／【茶会】5 本

・施設別内訳

(主催・共催)＝【大ホール】18 本／【小ホール】79 本／【芸能劇場】6 本／【公会堂】5 本／【スイングホール】20 本／【松露庵】11 本

2 施設

(1)武蔵野市民文化会館

所 在 地　　武蔵野市中町 3 丁目 9 番 11 号
敷地面積　　7,646.46 ㎡　　延床面積　　14,853.47 ㎡
構　　造　　鉄骨鉄筋コンクリート造　地上 5 階　地下 1 階
開　　館　　昭和 59 年 11 月 3 日

市民活動推進課

①　施設別利用状況

開館日	308 日		
施設	利用可能回数	利用回数	利用率(%)
大ホール	769	615	80.0
小ホール	779	706	90.6
第１リハーサル室	788	528	67.0
第２リハーサル室	793	424	53.5
展示室Ａ	830	360	43.4
展示室Ｂ	830	333	40.1
第１会議室	849	286	33.7
第２会議室	848	329	38.8
茶室	833	151	18.1
第１和室	833	174	20.9
第２和室	833	168	20.2
第１練習室	830	792	95.4
第２練習室	808	570	70.5
第３練習室	828	759	91.7

催し物別利用状況

《大ホール》

区　分	利用回数	割合(%)
オーケストラ	91	14.8
吹奏楽	49	8.0
室内楽・器楽	29	4.7
声楽・合唱	81	13.2
オペラ	9	1.4
ポピュラー	11	1.8
民族音楽･舞踊	3	0.5
バレエ・ダンス	182	29.6
演劇	24	3.9
古典芸能	16	2.6
講演会・大会	62	10.1
オムニバス	50	8.1
映画	4	0.6
控室	1	0.2
その他	3	0.5
合　　計	615	100.0

《小ホール》

区　分	利用回数	割合(%)
オルガン	151	21.4
オーケストラ	10	1.4
吹奏楽	16	2.3
室内楽・器楽	297	42.1
声楽・合唱	135	19.1
ポ　ピ　ュ　ラー	15	2.1
民族音楽･舞踊	12	1.7
オムニバス	2	0.3
控室	66	9.3
その他	2	0.3
合　計	706	100.0

《展示室》

区　分	利用回数	割合（%）
展示会	611	88.2
控　室	66	9.5
その他	16	2.3
合　計	693	100.0

－武蔵野市立武蔵野市民文化会館条例－

② 工事請負費

130万円以下　　18件　　4,339,872円

③改修工事に伴う基本設計及び実施設計の実施

平成25年度に策定した基本計画について、広く市民の意見を聞くために市民説明会を実施した。その後、基本計画等をもとに基本設計をまとめた。また、基本設計に基づき、実施設計に着手した。

○市民説明会
・７月10日（木）　武蔵野商工会議所　４階市民会議室　参加人数　９人
・７月12日（土）　武蔵野市民文化会館　３階第一会議室　参加人数　13人
・７月15日（火）　武蔵野プレイス　４階フォーラム　参加人数　21人

○パブリックコメントの募集
・募集期間　平成26年７月１日から21日まで
・人数・件数　17人・118件

○基本設計
・設計期間　平成26年９月10日から平成27年１月30日まで
・協議回数　全９回
・その他　舞台特殊設備業者へのヒアリング、市民文化会館の現場調査等を９回の協議とは別に実施。

○実施設計
設計期間　平成27年3月13日から11月20日まで（予定）

市民活動推進課

○改修工事に関する広報活動
市報、ケーブルＴＶ及びラジオにて実施

(2)武蔵野芸能劇場
所 在 地　武蔵野市中町1丁目15番10号
敷地面積　619.76㎡　延床面積　1,578.62㎡
構　造　鉄骨鉄筋コンクリート造　地上4階　地下1階
開　館　昭和59年2月9日

①　施設別利用状況

開館日数	308 日		
施　設	利用可能回数	利用回数	利用率(%)
小劇場	700	543	77.6
小ホール	769	497	64.6

*平成26年８月６日より８月20日までの期間は、舞台調光操作卓交換。平成27年３月２日より３月31日までの期間は、３階ロビータイル、１階ポーチ点字タイル改修工事のため全施設貸出なし

催し物別利用状況
《小劇場》

区　分	利用回数	割合(%)
歌謡	9	1.7
民族音楽・舞踊	20	3.7
バレエ・ダンス	46	8.5
演劇	334	61.5
人形劇	5	0.9
古典芸能	71	13.1
講演会・大会	14	2.6
オムニバス	25	4.6
映画	16	2.9
その他	3	0.5
合　計	543	100.0

《小ホール》

区　分	利用回数	割合(%)
講演会・大会	4	0.8
会議・研修会	73	14.7
展示会	375	75.4
控室	45	9.1
合　計	497	100.0

－武蔵野市立武蔵野芸能劇場条例－

② 工事請負費
130万円以下　12件　4,807,080円
130万円超　2件　17,891,280円（下表のとおり）

工事件名	工事概要	金額（円）	工期
屋上防水・非常階段塗装改修工事	劣化による屋上防水・非常階段塗装改修を行う	7,199,280	26.10.10～27.1.30
舞台照明操作卓更新工事	劣化の見られる舞台照明操作卓の更新を行う	10,692,000	26.5.28～26.9.9

(3)武蔵野公会堂
所 在 地　武蔵野市吉祥寺南町１丁目６番22号
敷地面積　1,871.55㎡　延床面積　2,488.44㎡
構　造　鉄骨鉄筋コンクリート造　地上３階　地下１階
開　館　昭和39年１月21日

① 施設別利用状況

開館日数	308 日		
施設	利用可能回数	利用回数	利用率(%)
ホール	664	579	87.2
第１会議室	887	705	79.5
第２会議室	888	611	68.8
第３会議室	847	555	65.5
第４会議室	879	519	59.0
第５会議室	899	690	76.8
第６会議室	906	568	62.7
和室（１）	907	441	48.6
和室（２）	903	471	52.2

催し物別利用状況
《ホール》

区　分	利用回数	割合(%)
吹奏楽	3	0.5
室内楽・器楽	143	24.7
声楽・合唱	59	10.2
ポピュラー	44	7.6
ジャズ	9	1.6
歌謡	9	1.6
民族音楽・舞踊	24	4.1
講演会・大会	157	27.1
バレエ・ダンス	16	2.7
演劇	14	2.4
古典芸能	74	12.8
オムニバス	19	3.3
映画	7	1.2
その他	1	0.2
合　計	579	100.0

－武蔵野市立武蔵野公会堂条例－

② 工事請負費
130万円以下　12件　4,290,516円

(4)武蔵野スイングホール
所 在 地　武蔵野市境2丁目14番1号
敷地面積　628.10㎡　延床面積　1,992.33㎡
構　造　鉄骨鉄筋コンクリート造　南棟　地上11階　地下2階
北棟　地上 3階　地下2階
開　館　平成8年9月5日

① 施設別利用状況

開館日数	308 日		
施　設	利用可能回数	利用回数	利用率(%)
スイングホール	851	620	72.9
スカイルーム１	887	566	63.8
スカイルーム２	886	437	49.3
スカイルーム３	887	490	55.2
レインボーサロンA	778	447	57.5
レインボーサロンB	794	463	58.3

*平成26年９月３日より９月13日までの期間は、スタインウエイピアノのオーバーホールのため、スイングホール（イベントホール）の貸出なし

催し物別利用状況

《スイングホール》

区　分	利用回数	割合(%)
オーケストラ	1	0.2
吹奏楽	6	1.0
室内楽・器楽	238	38.4
声楽・合唱	66	10.6
ポピュラー	12	1.9
ジャズ	51	8.2
歌謡	11	1.8
民族音楽・舞踊	35	5.7
バレエ・ダンス	18	2.9
古典芸能	15	2.4
講演会・大会	129	20.8
オムニバス	34	5.5
映画	4	0.6
合　計	620	100.0

《レインボーサロン》

区　分	利用回数	割合(%)
講演会・大会	123	13.5
会議・研修会	442	48.6
オムニバス	32	3.5
レセプション	291	32.0
控室	22	2.4
合　計	910	100.0

－武蔵野市立武蔵野スイングホール条例－

② 工事請負費
130万円以下　8件　1,555,362円

(5)吉祥寺美術館
所 在 地　武蔵野市吉祥寺本町1丁目8番16号 F・Fビル7階
延床面積　1,008.98㎡
主 要 室　浜口陽三記念室、萩原英雄記念室、企画展示室、ロビー、ミュージアムショップ
開　館　平成14年2月2日

① 常設・企画展覧会事業

常　設　展　覧　会	開 催 期 間	会期日数	入館者数
浜口陽三　ただよう果実	26.4.5～26.6.29	78	10,190
萩原英雄　いつもと違う世界へ			
浜口陽三　グルメの食卓	26.7.3～26.11.3	114	11,787
萩原英雄　戯れる線の創出			
浜口陽三　水の情景－浜口陽三、南桂子、織田一磨、岡田紅陽－	26.11.6～27.2.22	75	4,569
萩原英雄　冬の旅			
浜口陽三　ひとみの引力振れる眼差し－南桂子作品と共に－	27.2.26～27.3.24	33	989
萩原英雄　版の顔、線の表情－《顔》シリーズを中心に－			

企　画　展　覧　会	開 催 期 間	会期日数	入館者数
川上澄生　愉しきノスタルジア	26.4.5～26.5.11	36	6,117
われわれは〈リアル〉である　1920ｓ－1950ｓ	26.5.17～26.6.29	42	4,073
加藤まさをの乙女デザイン展	26.8.2～26.9.15	44	7,100

市民活動推進課

企　画　展　覧　会	開 催 期 間	会期日数	入館者数
村越としや写真展　火の粉は風に舞い上がる	26.9.20～26.11.3	43	3,057
小畠辰之助展	27.1.10～27.2.22	42	4,024

※入館料は、全て100円

② 講演会・ワークショップ

事　業　名	開催期間	会期日数	参加者数	参加費(円)
講演会「川上澄生の遊びごころ－展示作品を中心に」	26.4.26	1	67名	入場無料 (美術館入館券提示)
小さな木版で作る紙小物（木版画大人の部）	26.5.4	1	15名	1,000円
彫らないから怖くない　ペタペタ木版画の挑戦！ (木版画親子の部)	26.5.5	1	親子５組	一組1,000円
パネルトーク「民衆的リアル美術×漫画×文学×思想」	26.5.24	1	88	入場無料 (美術館入館券提示)
吉祥寺の今を記録しよう！	26.6.14	1	8	1,500円
あなたもデザイナーになろう！ オリジナルパターンで壁紙作り	26.7.21	1	5	1,000円
講演会「まさをブルーの世界」	26.8.23	1	30	入場無料 (美術館入館券提示)

③ 吉祥寺美術館入館者状況　（人）

開館日数	入 館 者 数			1日平均
	入館者総数	有料入館者数	無料入館者数	
301	27,484	14,491	12,993	91

④ 吉祥寺美術館施設別利用状況

開　館　日　数	346日		
施　設	利用可能回数	利用回数	利用率(%)
企画展示室（市民ギャラリーＡ）	327	327	100.0
企画展示室（市民ギャラリーＢ）	327	327	100.0

※企画展示室(市民ギャラリーＡ・Ｂ)は１日単位で貸出し。

開　館　日　数	346 日		
音　楽　室	1,036	978	94.4

*平成 26 年 12 月 17 日より平成 27 年１月９日までの期間は、企画展示室リフレッシュ工事のため展示開催はなし

催し物別利用状況

《音楽室》

区　分	利用回数	割合(%)
室内楽・器楽	22	2.3
声 楽・合 唱	8	0.8
社　交　ダ　ン　ス	118	12.1
会議・研修会	14	1.4
ワークショップ	13	1.3
音楽練習	803	82.1
合　計	978	100.0

《企画展示室(市民ギャラリー)》

区　分	利用回数	割合(%)
展　示　会	570	87.2
そ　の　他	84	12.8
合　計	654	100.0

－武蔵野市立吉祥寺美術館条例－

⑤ 工事請負費

130万円以下　　2件　　1,663,200円

(6)松露庵

所 在 地　　武蔵野市桜堤1丁目4番22号
延床面積　　99.90㎡
主 要 室　　広間6畳、広間8畳、小間3畳台目
開　　館　　平成15年4月5日

① 施設別利用状況

《松露庵》

開館日数	308 日		
施設	利用可能回数	利用回数	利用率(%)
松露庵	608	200	32.9

催し物別利用状況

区　分	利用回数	割合(%)
茶　会	119	59.5
講演会・大会	39	19.5
会議・研修会	29	14.5
古典・芸能	12	6.0
短歌・俳句・川柳	1	0.5
合　計	200	100.0

－武蔵野市立松露庵条例－

② 工事請負費

130万円以下　　2件　　152,280円

市民活動推進課

(7)吉祥寺シアター

所 在 地　　武蔵野市吉祥寺本町1丁目33番22号
敷地面積　　864.03㎡　　延床面積　　1,451.47㎡
構　　造　　鉄筋コンクリート造　地上3階
開　　館　　平成17年5月21日

①　鑑賞・普及型プログラム

事　　業　　名		公演期間	公演回数	入場者数	料金(円)
提携事業	FUKAIPROUDUCE羽衣 『耳のトンネル』	26.6.13～26.6.22	11	1492	3,300 指定席一般 (前売)
	青☆組『星の結び目』	26.7.4～26.7.9	8	1,123	3,700 指定席一般 (前売)
	DULL-COLORED POP vol.14 音楽劇『河童』	26.7.18～26.27	13	2,112	4,000 指定席一般 (前売)
	ティーファクトリー『生きると生きないのあいだ』	26.9.27～26.10.5	12	1,243	4,800 指定席一般 (前売)
	小池博史ブリッジプロジェクト『風の又三郎-Odyssey of Wind-』	26.10.8～26.10.13	8	1,321	4,500 指定席一般 (前売)
	サスペンデッズ第16回公演『夜と森のミュンヒハウゼン』	27.1.24～27.2.1	10	808	3,500 自由席一般 (前売)
	柿喰う客　女体シェイクスピア007 『完熟リチャード三世』	27.2.5～27.2.17	15	2,097	5,000 指定席一般 (前売)
	オーストラ・マコンドー小津安二郎に捧ぐ 『家族』	27.3.5～27.3.15	13	1,361	3500 指定席一般 (前売)
	オフィスコットーネ『漂白』	27.3.20～27.3.30	11	1,763	5800 指定席一般 (前売)
事　　業　　名		公演期間	公演回数	入場者数	料金
協力事業	演劇集団　砂地『3　crock ～河竹黙阿弥作「三人吉三廓初買」より～』	26.5.9～26.5.12	6	295	3,800 指定席一般 (前売)
	前進座公演　北九州市松本清張記念館プロデュース　松本清張朗読劇シリーズ 『天城越え』『或る「小倉日記」伝』『張込み』『点と線』	26.8.12～26.8.13	4	833	2,500 自由席一般 (前売)
	アマヤドリ『非常の階段』	26.9.12～26.9.21	14	1,419	3,500 指定席一般 (前売)
	青年団　第73回公演 『暗愚小傳』	26.10.17～26.10.27	14	1,745	4,000 自由席一般 (前売)
	ala　Collectionシリーズvol.7 『黄昏にロマンスーロディオンとリダの場合ー』	26.11.1～26.11.10	10	1,630	5,000 指定席一般 (前売)
	デュ社　旗揚げ公演『ふたつの太陽』	26.12.5～26.12.7	4	430	3,200 自由席一般 (前売)
	SCOT　『トロイアの女』『からたち日記由来』	26.12.17～26.12.26	10	1,194	4,000 指定席一般 (前売)

②　参加・交流型プログラム

事　　業　　名		公演期間	公演回数	入場者数	料金(円)
共催事業	ティー・ファクトリー 観客参加型リーディングイベント	26.6.14	2	60	参加費 100
	はじめてのダンス☆夏シリーズ 夏休み限定！吉祥寺シアターダンス部	ワークショップ 26.7.30～26.8.3 発表公演 26.8.3	5 1	参加者 27	参加費 1,000 無料

市民活動推進課

事　　業　　名		公演期間	公演回数	入場者数	料金(円)
	はじめての演劇☆夏シリーズ おぼんろ夏祭り2014	ワークショップ 26.8.18～26.8.23 発表公演 26.8.24	6 1	参加者 20	参加費 1,000 無料
	オーストラ・マコンドー リーディングイベント 巨匠・小津安二郎監督の名作映画 「東京物語」を読む！	リーディング体験 27.1.18 発表公演 27. 1.18	1 1	参加者 40 参加者 32	参加費 500 無料
協力事業	劇団SCOT 吉祥寺シアター公演2014 関連企画　鈴木忠志演劇教室	26.12.17～26.12.22	3	参加者 30	無料

③　施設別利用状況

開　館　日　数	349日		
施　　設	利用可能回数	利用回数	利用率(%)
劇　　場	970	964	99.4
け　い　こ　場	985	896	91.0

催し物別利用状況

《劇場》

区　分	利用回数	割合(%)
室内楽・器楽	9	0.9
邦楽	3	0.3
バレエ・ダンス	42	4.4
演劇	904	93.8
ポピュラー	6	0.6
合　　計	964	100.0

《けいこ場》

区　分	利用回数	割合(%)
演劇練習	402	44.9
ダンス練習	402	44.9
音楽練習	21	2.3
バレエ・ダンス	60	6.7
控室	9	1.0
その他	2	0.2
合計	896	100.0

－武蔵野市立吉祥寺シアター条例－

④ 工事請負費
130 万円以下　　8 件　　1,450,116 円

(8)かたらいの道　市民スペース
所 在 地　　武蔵野市中町 1 丁目 11 番 16 号
敷地面積　　20.84 ㎡　　延床面積　　141.78 ㎡
構　　造　　鉄筋コンクリート造
開　　館　　平成 22 年 4 月 3 日

① 施設別利用状況

開館日数	308日		
施　　設	利用可能回数	利用回数	利用率(%)
第１会議室	914	549	60.1
第２会議室	913	493	54.0

催し物別利用状況　《第１・第２会議室》

区　分	利用回数	割合(%)
会議･研修会	978	93.9
展　示　会	64	6.1
合　計	1,042	100.0

－武蔵野市立かたらいの道市民スペース条例－

交　流　事　業　課

２－１－９（決算書140ページ）

○交流事業費

1 アメリカ・ラボック市との交流事業

アメリカ合衆国テキサス州ラボック市から、同市の中学生等による「ジュニア大使」を受入れ、ホームステイ、市内学校訪問、などを通して友好親善関係を深めた。

実施期間	平成26年6月3日（火）～6月9日（月）　7日間
来 訪 者	中学生16人、引率者7人、計23人
日　　程	6月3日　成田着、吉祥寺宿泊 6月4日　井の頭公園散策、武蔵野市立第六中学校交流 6月5日　市役所表敬訪問、江戸東京たてもの園、亜細亜大学訪問交流、交流会 6月6日　浅草見学、スカイツリー見学、ホームステイ開始 6月8日　ホームステイ終了、さよならパーティー 6月9日　成田発

2 中国との相互交流事業

市内在住または在学の中高生を「青年の翼親善使節団」として中華人民共和国北京市・西安市へ派遣。
北京市では地元青少年との交流、ホームステイ、歴史遺産の見学を行い、西安市では兵馬俑、大雁塔などを見学した。（詳細は『2014 年第 18 回武蔵野市青年の翼親善使節団報告書』を参照）

実施期間	平成26年7月30日（水）～8月6日（水）　8日間
参 加 者	中高生12人、引率者3人、計15人　（応募者16人）
訪 問 先	中華人民共和国北京市・陝西省西安市
日　　程	6月1日～7月22日　○結団式、事前研修（5回実施）、出発式 ○研修内容…北京市・西安市の概要、中国語会話、出し物練習など
	7月30日～8月4日～8月6日　中国北京市へ向け出発、ホームステイ2泊3日 陝西省西安市に滞在（2泊） 中国北京市より帰国
	9月28日　報告会
	12月　2014年第18回武蔵野市青年の翼親善使節団報告書発刊

3 韓国との相互交流事業

・大韓民国忠州市交流団受入

大韓民国忠州市から、同市の中高生一行が来訪し、ホームステイ、都内見学などを通じて、友好親善関係を深めた。

実施期間	平成26年8月21日（木）～8月25日（月）　5日間
来 訪 者	中高生12人、引率者3人、計15人
日　　程	8月21日　羽田着、東京都庁見学 8月22日　市役所表敬訪問、立川防災館、ジブリ美術館、ホームステイ開始 8月24日　ホームステイ終了、さよならパーティー 8月25日　浅草見学、羽田発

・大韓民国ソウル特別市江東区への青少年交流団派遣事業

市内在住在学の中高生を大韓民国ソウル特別市江東区へ派遣。5 日間の日程で、韓国文化体験、ホームステイ、歴史遺産の見学などを行った。（詳細は『2014 年第 4 回大韓民国ソウル特別市江東区への青少年交流団報告書』を参照）

実施期間	平成26年7月24日（木）～7月28日（月）　5日間
参 加 者	中高生12人、引率者3人、計15人　（応募者 19人）
訪 問 先	大韓民国ソウル特別市江東区
日　　程	6月1日～7月18日　○結団式、事前研修（計5回実施） ○研修内容…ソウル特別市江東区の概要、韓国語会話、出し物練習等
	7月24日～7月28日　派遣（ホームステイ3泊4日）
	9月28日　報告会
	12月　2014年第4回大韓民国ソウル特別市江東区への青少年交流団報告書発刊

交流事業課

4 ルーマニア・ブラショフ市との交流事業

・ブラショフ市日本武蔵野センター交流活動報告会

実 施 日	平成27年1月10日(土)　午後2時30分～午後4時
場　　所	スイングビル　スカイルーム
参 加 者	26人
内　　容	日本武蔵野センターの紹介 日本武蔵野センター日本語教師による活動報告 武蔵野ブラショフ市民の会とルーマニア国留学生による対談　等

5 その他国際交流事業

・日本・イスラエル・パレスチナ合同学生会議ワークショップ共催

イスラエル・パレスチナ問題に関する意識向上を目指した第12回日本・イスラエル・パレスチナ合同学生会議のワークショップを共催し、イスラエル・パレスチナ学生の帰国支援も行った。

実 施 日	平成26年12月6日（土）
場　　所	スイングビル　レインボーサロン
参 加 者	約60人（報告会、ワークショップ）

・JICAボランティア募集説明会共催（春・秋）

青年海外協力協会が実施するボランティア募集説明会を共催

①シニア海外ボランティア・日系社会シニア海外ボランティアほか「体験談・説明会」

実 施 日	（春）平成26年4月17日（木）　　（秋）平成26年10月8日(水)
場　　所	武蔵野公会堂ホール
参 加 者	（春）32人　　（秋）23人

②青年海外協力隊・日系社会青年ボランティア「体験談・説明会」

実 施 日	（春）平成26年4月17日（木）　　（秋）平成26年10月8日(水)
場　　所	武蔵野公会堂ホール及び第1・第2・第4会議室
参 加 者	（春）133人　　（秋）75人

6 武蔵野市交流市町村協議会

・第24回武蔵野市交流市町村協議会研修会

実施期間	平成26年7月9日（水）～11日（金）　3日間
開 催 地	岩手県遠野市
参加団体(友好都市)	南砺市,安曇野市,川上村,南房総市,遠野市,長岡市,大崎上島町,酒田市,岩美町
内　　容	・講演「防災・減災について」　講師：遠野市長　本田敏秋 ・視察　遠野みらい創りカレッジ（旧土淵中学校）～廃校の活用について 大槌町　ｼｰｻｲﾄﾞﾀｳﾝＭＡＳＴ（被災地に新たに設置した大規模商業施設） 遠野市立博物館・とおの物語の館

7 友好都市交流事業

・宿泊費補助金

①安曇野市ビレッジ安曇野宿泊費助成：1人1泊3,000円を限度に助成する。

年度別助成制度利用者（泊数）

年　度	22年	23年	24年	25年	26年
泊　数	170	286	265	163	172

－安曇野市「ビレッジ安曇野」利用助成要綱－

②南砺市利賀村天竺温泉の郷宿泊費助成：1人1泊3,000円を限度に助成する。

年度別助成制度利用者（泊数）

年　度	22年	23年	24年	25年	26年
泊　数	－	－	6	－	－

－南砺市「天竺温泉の郷」利用助成要綱－

交流事業課

③遠野市たかむろ水光園の宿泊費助成：1人1泊3,000円を限度に助成する。（平成24年度開始）
年度別助成制度利用者（泊数）

年　度	24年	25年	26年
泊　数	4	1	8

－遠野市「たかむろ水光園」利用助成要綱－

④南房総市海の家開設期間中の民宿利用助成：市民が夏季（7～8月）の一定期間中に、白浜民宿組合に加盟し本事業に参加する民宿を利用する際、宿泊費の一部を助成する。勤労者互助会が市の補助を受けて実施してきた制度を平成21年度から交流事業課に移管し、助成対象を全市民に拡大した。
年度別助成制度利用者（泊数）

年　度		22年	23年	24年	25年	26年
泊　数	大人	295	111	118	150	151
	小学生	118	36	43	54	77
	幼児	72	19	21	40	32
	計	485	166	182	244	260

－南房総市海の家開設期間中の民宿利用助成要綱－

・友好都市南砺市との交流事業
①富山県南砺市民団受入

期　　日	内　　容	来訪者数
平成26年12月24日(水)～25日(木)	12.24　劇団SCOT「トロイアの女」観劇（吉祥寺シアター）、市民交流会 12.25　築地市場見学	南砺市　市長･市民等44人 武蔵野市　市長･市民等25人

②富山県南砺市市民交流ツアー「雪の南砺まるごと観光とそば祭りを味わう旅」

期　　日	内　　容	参加人員
平成27年2月6日(金)～8日(日)	井波木彫りの里、五箇山菅沼集落合掌造り、和紙の里、そば打ち体験、そば祭り、市民交流会ほか	市民17人、引率者2人

③南砺市観光物産展　「なんと幸せのおすそわけ展」共催

期　　日	内　　容	会場
①平成26年11月8日(土)～9日(日) ②平成26年11月8日(土) ③平成26年11月7日(金)～16日(日)	①南砺市物産販売、芸能披露、キッチンカー販売、ポスター展示 ②福野夜高祭小行燈４台練り回し(市内小学生100人) ③飲食店タイアップ企画(吉祥寺の４店舗で南砺市食材を利用した料理でアピール)	①丸井吉祥寺店イベントスペース ②サンロード・ダイヤ街・元町通り商店街 ③吉祥寺居酒屋４店舗

④モテモテなんとお見合い大作戦in世界遺産　後援

期　　日	内　　容	会場
平成26年10月11日(土)～12日(日)	南砺市で実施される婚活事業を支援（市報掲載、参加者への説明会会場提供）	南砺市内

・友好都市安曇野市との交流事業
長野県安曇野市市民団受入「武蔵野市への芸術文化の旅」

期　　日	内　　容	来訪者数
平成27年2月28日(土)～3月1日(日)	ジブリ美術館、武蔵野芸能劇場「結城座」公演鑑賞、市民交流会ほか	市民16人、引率者2人

・友好都市南房総市との交流事業
①千葉県南房総市市民団受入

期　　日	内　　容	参加人員
平成27年1月31日(土)	ジブリ美術館、吉祥寺南町コミュニティ協議会と市民活動についての意見交換会、市民交流会	市民12人、引率者6人

②南房総市物産展協力　「南房総市吉祥寺観光ＰＲキャンペーン」支援

期　　日	内　　容	会場
平成27年2月21日(土)～22日(日)	南房総市物産販売、ゆるキャラ、チラシ配布による南房総市の観光ＰＲ	コピス吉祥寺１階ウッドデッキ「こもれび」

・友好都市遠野市との交流事業
岩手県遠野市市民交流ツアー「遠野まるごと観光＆SL撮影の旅」

期　　日	内　　容	参加人員
平成26年10月11日(土)～13日(月祝)	南部曲り家千葉家、高清水展望台、遠野ふるさと村、とおの物語の館、遠野市産業まつり、卯子酉神社、伝承園・カッパ淵、めがね橋、市民交流会ほか	市民20人、引率者2人

・友好都市大崎上島町との交流事業
大崎上島町立大崎上島中学校商人体験　支援

期　　日	内　　容	会場
平成26年10月23日(木)	大崎上島中学校の2年生が修学旅行で武蔵野市を訪れ商人体験を実施（会場借用、設置を支援）	コピス吉祥寺１階ウッドデッキ「こもれび」麦わら帽子

・友好都市酒田市との交流事業
山形県酒田市市民交流ツアー「酒田雛街道の旅」

期　　日	内　　容	参加人員
平成27年3月6日(金)～8日(日)	本間家旧本邸、旧鐙屋、眺海の森、山王くらぶ、相馬樓、本間美術館、市民交流会、土門拳記念館ほか	市民19人、引率者2人

8 在住外国人向け広報誌の発行

主に市内在住外国人に向けて市政情報を広報することを目的として、原則月刊でMusashino Digest（むさしのダイジェスト）を発行。市報記事に沿った内容のものを日英対訳で掲載。発行数は毎月550部で、市内のJR各駅、市の公共施設等で配布するほか、市のホームページでも閲覧することができる。また、希望者にはEメールによる配信も行っている。

保　険　課

国民健康保険

被保険者加入状況(27.3.31 現在)

世帯数	被保険者総数	一般被保険者	退職被保険者		
			本　人	被扶養者	計
23,320	34,486	34,007	344	135	479

被保険者異動状況

被保険者数	転入	社保離脱	生保廃止	出生	後期高齢者離脱	その他	計
	2,226	3,727	61	128	―	595	6,737
	転出	社保加入	生保開始	死亡	後期高齢者加入	その他	計
	1,939	3,487	121	179	970	524	7,220

［国保歳入］１－１－１及び１－１－２（決算書 316 ページ）

〇一般及び退職被保険者等国民健康保険税（課税）

1 調定額　　（単位　円）

		平成 22 年度	平成 23 年度	平成 24 年度	平成 25 年度	平成 26 年度
一般	医療給付分	2,182,045,012	2,145,375,962	2,133,140,834	2,161,627,451	2,140,953,687
	後期高齢者支援金分	718,862,588	717,052,138	710,937,166	720,913,332	712,260,462
	介護納付金分	281,261,000	290,785,700	295,959,600	297,055,413	286,059,110
	滞納繰越分	1,368,568,654	1,374,498,802	1,278,683,810	1,136,465,304	993,948,297
退職	医療給付分	90,814,700	84,608,600	59,967,700	38,042,103	42,602,942
	後期高齢者支援金分	30,452,400	28,678,000	20,614,000	12,885,700	14,260,956
	介護納付金分	27,548,200	26,421,100	18,914,700	12,059,501	13,228,543
	滞納繰越分	29,451,088	26,954,819	23,614,822	15,769,751	11,633,055
合計		4,729,003,642	4,694,375,121	4,541,832,632	4,394,818,555	4,214,947,052

－国民健康保険法、地方税法、武蔵野市国民健康保険条例－

保険課

2 均等割軽減額

	基礎課税額分			後期高齢者支援金等課税額分		
	納税義務者（人）	被保険者数（人）	均等割軽減額（円）	納税義務者（人）	被保険者数（人）	均等割軽減額（円）
7割軽減	6,575	8,106	104,146,637	6,575	8,106	35,204,340
5割軽減	1,691	2,888	27,322,853	1,691	2,888	9,235,860
2割軽減	1,686	2,979	11,517,975	1,686	2,979	3,893,400
合計	9,952	13,973	142,987,465	9,952	13,973	48,333,600

	介護納付金課税額分		
	納税義務者（人）	被保険者数（人）	均等割軽減額（円）
7割軽減	2,695	2,920	20,098,865
5割軽減	836	1,043	5,152,325
2割軽減	803	1,014	1,999,370
合計	4,334	4,977	27,250,560

○一般及び退職被保険者等国民健康保険税（収納）

1 督促状発付状況

督促は納付の履行を催告する行為であり、地方税を納期限までに完納しないときは、督促しなければならないと定められている。

税　　目	督促税額（円）	督促件数（件）
国民健康保険税	588,258,300	42,285

－地方税法、武蔵野市市税条例－

2 催告書発付状況

督促状を発付してもなお滞納している世帯主に対し、年3回の催告書を送付した。

区　分	発送月	発送件数（世帯数）
第1回	4月	7,613
第2回	7月	6,421
第3回	12月	6,558

3 短期被保険者証交付状況

平成25年8月29日を基準に特別な理由が無く1年以上滞納している等の条件で抽出した被保険者に、6ヶ月毎に短期被保険者証を交付した。　　単位：世帯

区分	総数	交付	転出・社保加入等
世帯数	2,312	1,070（619）	1,242（795）

※交付欄（　）内は、納税相談後に窓口で交付を受けた以外の世帯に対し、平成27年2月に発送した内数。
※転出・社保加入等欄（　）内は、2年証へ切り替えとなった内数。

－国民健康保険法－
－武蔵野市国民健康保険短期被保険者証交付要綱－

4 資格証明書交付状況

すでに短期被保険者証の交付対象となっている方で、世帯主等と直接接触する機会を確保しているにもかかわらず、保険税の納付を誠意をもって履行していない方を対象に資格証明書を交付した。

区分	既交付済	交付	2年証へ切替	転出・社保加入等
世帯数	42	2	5	8

－国民健康保険法－
－武蔵野市国民健康保険被保険者資格証明書等取扱要綱－

保険課

5 収納率の年度別推移 （単位：%）

区　分	平成22年度	平成23年度	平成24年度	平成25年度	平成26年度
現年度	88.22	90.06	91.39	91.78	92.56
滞納繰越	15.35	20.08	21.56	22.63	27.96
合　　計	66.68	69.17	71.37	73.65	77.15

6 納付別収納状況

(1) 現年度分の納付別収納状況

区　　分	金額（円）	割合（%）
特別徴収	218,233,500	7.33
口座振替	1,116,185,100	37.51
コンビニエンスストア	440,688,486	14.81
クレジット収納	25,616,500	0.86
その他自主納付等	1,174,983,610	39.49
合　　計	2,975,707,196	100.00

(2) 総計に対する納付別収納状況（現年度分及び滞納繰越分）

区　　分	金額（円）	割合（%）
特別徴収	218,233,500	6.70
口座振替	1,116,185,100	34.26
コンビニエンスストア	460,862,336	14.15
クレジット収納	25,616,500	0.79
その他自主納付等	1,436,739,205	44.10
合　　計	3,257,636,641	100.00

7 口座振替件数の推移

区　　分	平成22年度	平成23年度	平成24年度	平成25年度	平成26年度
国保世帯数	23,762	23,546	23,343	23,434	23,320
口座振替世帯数	6,062	6,085	6,062	5,937	5,733
利用率（%）	25.51	25.84	25.97	25.33	24.58

［国保歳出］１－１－２（決算書328ページ）

○運営協議会費

国民健康保険運営協議会

国民健康保険事業の運営に関する重要事項を審議し、事業運営を円滑に進めることを目的とした協議会。

開　催　年　月　日	審　　議　　内　　容
平成26年８月28日	(1)　平成25年度国民健康保険事業会計決算見込について (2)　平成25年度特定健康診査・特定保健指導の実施状況について
平成26年10月９日	武蔵野市国民健康保険条例の一部を改正する条例（案）について
平成27年１月29日	(1)　平成27年度国民健康保険事業会計予算（案）について (2)　平成26年度特定健康診査・特定保健指導の実施状況について

－武蔵野市国民健康保険運営協議会規則－

保険課

［国保歳出］２－１－１及び２－１－２（決算書 330 ページ）

○一般及び退職被保険者療養給付費

一般被保険者及び退職被保険者の医療費に対する療養給付費

	一般被保険者		退職被保険者		合　　計	
年度	件数	療養給付費（円）	件数	療養給付費（円）	件数	療養給付費（円）
22	515,715	6,257,635,625	20,345	267,537,353	536,060	6,525,172,978
23	521,533	6,556,466,192	20,345	264,585,126	541,878	6,821,051,318
24	533,509	6,855,950,295	16,254	203,692,322	549,763	7,059,642,617
25	538,806	6,935,049,810	9,558	134,269,239	548,364	7,069,319,049
26	541,641	7,035,009,929	9,702	111,063,327	551,343	7,146,073,256

－国民健康保険法－

［国保歳出］２－１－３及び２－１－４（決算書 330 ページ）

○一般及び退職被保険者療養費

被保険者が自費で受けた診療に対し、事後に現金で給付する費用。

	一般被保険者		退職被保険者		合　　計	
年度	件数	療養費（円）	件数	療養費（円）	件数	療養費（円）
22	18,404	154,778,278	609	4,165,961	19,013	158,944,239
23	18,602	151,463,191	581	3,972,282	19,183	155,435,473
24	19,017	156,528,742	526	3,739,322	19,543	160,268,064
25	18,938	149,178,675	287	1,737,694	19,225	150,916,369
26	19,054	140,525,102	304	1,709,989	19,358	142,235,091

－国民健康保険法－

［国保歳出］２－２－１及び２－２－２（決算書 332 ページ）

○一般及び退職被保険者高額療養費

療養の給付について一部負担金が自己負担限度額を超えた場合にその超えた額の全額を支給。

	一般被保険者		退職被保険者		合　　計	
年度	件数	高額療養費（円）	件数	高額療養費（円）	件数	高額療養費（円）
22	10,347	649,207,172	293	28,797,595	10,640	678,004,767
23	11,387	704,598,625	291	34,950,994	11,678	739,549,619
24	11,949	792,313,377	280	23,273,893	12,229	815,587,270
25	12,594	800,250,537	193	17,362,271	12,787	817,612,808
26	12,062	778,300,226	156	12,580,006	12,218	790,880,232

－国民健康保険法－

［国保歳出］２－４－１、２－５－１、２－６－１、２－６－２（決算書 334 ページ）

○出産育児一時金

被保険者の出産に対して支給。（出生児 1 人に対し 420,000 円）

○葬祭費

被保険者が死亡した場合に、その葬儀を行った者に支給。（1 件 50,000 円）

○結核・精神医療給付金

被保険者が非課税で感染症の予防及び感染症の患者に対する医療に関する法律若しくは精神保健及び精神障害者福祉に関する法律の規定による負担において医療に関する給付を受ける場合の自己負担額に相当する額を支給。

年度	出産育児一時金		葬　祭　費		結核・精神医療給付金	
	件数	（円）	件数	（円）	件数	（円）
22	157	64,690,025	155	7,750,000	6,492	7,847,150
23	138	57,899,990	114	5,700,000	7,265	8,771,631
24	154	64,739,613	134	6,700,000	6,982	9,098,414
25	157	65,808,610	146	7,300,000	8,446	10,119,457
26	140	58,045,390	133	6,650,000	9,349	11,246,007

－国民健康保険法・武蔵野市国民健康保険条例－

保険課

［国保歳出］３－１－１、３－１－２、４－１－１、４－１－２、
５－１－１、５－１－２、６－１－１（決算書 336～338 ページ）

○後期高齢者支援金等、前期高齢者納付金等、老人保健拠出金等及び介護納付金

年度	後期高齢者支援金等(円)	前期高齢者納付金等(円)	老人保健拠出金等(円)	介護納付金（円）
22	1,458,042,240	2,528,775	20,916,048	634,544,123
23	1,598,061,031	4,733,529	1,349,149	704,777,054
24	1,761,717,608	1,855,971	1,291,609	770,678,051
25	1,848,801,238	1,901,333	72,154	822,516,785
26	1,829,292,232	1,432,134	67,344	821,829,313

［国保歳出］８－１－１（決算書 340 ページ）

○特定健康診査等事業費

国民健康保険に加入している 40 歳以上 75 歳未満の国保被保険者を対象にメタボリックシンドローム（内臓脂肪症候群）対策を取り入れた特定健康診査・特定保健指導をおこなっている。

特定健康診査

年度	特定健康診査			国保健康診査受診者計
	対象者数	受診者数	受診率	
22	21,030	11,270	53.6	12,598
23	20,650	10,988	53.2	12,473
24	20,965	11,178	53.3	12,336
25	22,828	11,409	50.0	12,182
26	22,710	11,346	50.0	12,240

特定保健指導

年度	動機付け支援			積極的支援		
	対象者数	実施人数	実施率	対象者数	実施人数	実施率
22	937	285	30.4	358	92	25.7
23	876	275	31.4	323	81	25.1
24	845	211	25.0	310	47	15.2
25	871	103	11.8	280	23	8.2
26	860	135	15.7	271	32	11.8

－国民健康保険法・武蔵野市国民健康保険条例－

［国保歳出］８－２－１（決算書 340 ページ）

○保健衛生普及費

1 保養施設（通年）

契約した施設に宿泊した被保険者に 1 人 1 泊 3,000 円を年間(4 月～3 月)4 泊補助。

契約施設数　ホテルなど 32 ヶ所（27.3.31 現在）

年度	利用件数	補助金額（円）
22	1,007	3,021,000
23	1,006	3,018,000
24	997	2,991,000
25	960	2,880,000
26	852	2,556,000

－武蔵野市国民健康保険保養施設利用要綱－

保険課

2 医療費通知

国民健康保険の役割への理解・健康の大切さについての関心を高めることを目的として、医療費の額等を通知。

年度	発送件数	実施年月
22	13,537	平成22年12月
23	13,535	平成23年12月
24	12,043	平成24年12月
25	29,285	平成25年12月
26	25,579	平成26年6月
	30,705	平成27年1月

－武蔵野市国民健康保険医療費通知実施要領－

3 後発医薬品（ジェネリック医薬品）利用差額通知

医療に対する認識とコスト意識を高めることで、医療費における患者負担の軽減を図ることを目的として、後発医薬品（ジェネリック医薬品）を利用した際に見込まれる差額等を通知。（40 歳以上、差額 100 円以上が対象）

年度	実施年月（対象診療年月）	発送件数
23	平成 24 年 3 月（平成 23 年 11 月）	2,528
24	平成 24 年 8 月（平成 24 年 4 月）	2,224
	平成 24 年 11 月（平成 24 年 7 月）	2,240
	平成 25 年 3 月（平成 24 年 11 月）	1,967
25	平成 25 年 8 月（平成 25 年 4 月）	1,980
	平成 25 年 11 月（平成 25 年 7 月）	2,130
	平成 26 年 3 月（平成 25 年 11 月）	1,896
26	平成 26 年 8 月（平成 26 年 4 月）	2,166
	平成 26 年 11 月（平成 26 年 7 月）	2,462

保険課

後期高齢者医療制度

被保険者加入状況（27.3.31 現在）

被保険者総数	3割負担被保険者	1割負担被保険者			障害者認定（再掲）
		一般	低Ⅱ	低Ⅰ	
15,307	3,527	6,672	2,401	2,707	39

被保険者異動状況

被保険者数	転入	年齢到達	生保廃止	障害認定	計
	176	1,162	18	8	1,364
	転出	死亡	生保開始	その他	計
	256	794	17	8	1,075

※その他欄：障害認定の撤回、住所地特例解除

［後期医療歳入］１－１－１（決算書 348 ページ）

○後期高齢者医療保険料（課税）

1 調定額　（単位：円）

区　分	平成 26 年度
特別徴収	700,486,000
普通徴収	1,265,819,100
滞納繰越	16,994,200
計	1,983,299,300

－高齢者の医療の確保に関する法律－

2 収納率

区　分	特別徴収	普通徴収	計
割合（%）	100.00	99.21	99.49

3 納付別収納状況

区　分	金額（円）	割合（%）
特別徴収	702,649,000	35.69
口座振替	772,689,700	39.25
その他自主納付等	493,375,018	25.06
計	1,968,713,718	100.00

※還付未済額 3,386,600 円含む

4 口座振替件数

区　分	平成 26 年度
被保険者数	15,307
口座振替者数	3,487
利用率（%）	22.78

5 督促状発付状況

督促は納付の履行を催告する行為であり、保険料を納期限までに完納しないときは、期限を指定し督促しなければならないと定められている。

督促額(円)	督促件数
80,732,000	3,395

－地方自治法－

6 催告書発付状況

督促状を発付してもなお滞納している方に対し催告書を送付している。

発送月	第 1 回（4 月）	第 2 回（7 月）	第 3 回（11 月）	第 4 回（2 月）
発送件数	236	186	210	246

保険課

［後期医療歳出］２－１－１（決算書 354 ページ）

○広域連合分賦金

（単位：円）

年度	保険料負担金	療養給付費負担金	保険基盤安定負担金	広域連合分賦金	保険料軽減措置負担金
22	1,586,743,000	662,816,647	129,029,670	45,768,431	86,681,055
23	1,601,844,400	725,818,925	134,580,600	42,895,175	95,065,384
24	1,787,255,344	791,160,565	148,936,574	46,535,144	94,886,897
25	1,831,702,856	785,092,611	150,697,972	44,475,822	99,645,414
26	1,972,144,700	807,572,537	170,488,904	41,682,255	88,688,928

－東京都後期高齢者医療広域連合関係区市町村負担金規則－

［後期医療歳出］３－１－１、３－１－２、３－２－１（決算書 354～356 ページ）

○健康診査費（一般会計繰出金）

年度	受診件数	市補填額（円）	都広域連合負担額(円)
22	8,010	32,116,197	30,999,660
23	8,412	33,906,840	43,820,040
24	8,720	29,037,600	51,535,200
25	8,764	29,184,120	51,795,240
26	8,787	30,010,998	53,500,650

－東京都後期高齢者医療広域連合後期高齢者医療に関する条例－

○保養施設（通年）

契約した施設に宿泊した被保険者に 1 人 1 泊 3,000 円を年間(4 月～3 月)4 泊補助。
契約施設数　ホテルなど 32 ヶ所（27.3.31 現在）

年度	利用人数	宿泊数（延べ）	補助額(円)
22	991	1,159	3,477,000
23	1,007	1,170	3,510,000
24	929	1,104	3,312,000
25	955	1,131	3,393,000
26	884	1,075	3,225,000

－武蔵野市後期高齢者保養施設利用助成事業実施要綱－

○葬祭費

被保険者が死亡した場合に、その葬儀を行った者に支給。(1 件 50,000 円)

年度	申請件数	支給金額(円)
22	679	33,950,000
23	718	35,900,000
24	753	37,650,000
25	749	37,450,000
26	725	36,250,000

－武蔵野市後期高齢者医療被保険者葬祭費に関する規則－

保険課

３―１―４（決算書 190 ページ）

○国民年金費

1 国民年金適用状況

(1)拠出年金被保険者数　（単位：人）

種別		22 年度	23 年度	24 年度	25 年度	26 年度
第１号被保険者	男	11,615	11,551	11,468	11,213	11,090
	女	11,402	11,490	11,369	11,082	10,939
	計	23,017	23,041	22,837	22,295	22,029
任意加入被保険者	男	182	186	180	193	176
	女	412	379	365	331	321
	計	594	565	545	524	497
第３号被保険者	男	126	128	115	121	124
	女	10,477	10,213	10,155	10,266	10,316
	計	10,603	10,341	10,270	10,387	10,440
合　計	男	11,923	11,865	11,763	11,527	11,390
	女	22,291	22,082	21,889	21,679	21,576
	計	34,214	33,947	33,652	33,206	32,966

－国民年金法－

(2)第１号被保険者の資格取得者内訳　（単位：人）

	22 年度	23 年度	24 年度	25 年度	26 年度
学生	517	450	503	643	524
適用洩れ者	413	896	1,104	897	1,036
20 歳到達者	624	656	630	551	660
第２号被保険者からの移行者	2,507	2,268	2,328	2,411	2,846
その他	656	797	703	926	720
計	4,717	5,067	5,268	5,428	5,786

－国民年金法－

2 国民年金受給者

(1)拠出年金受給者数　（単位：人）

	22 年度	23 年度	24 年度	25 年度	26 年度
長期給付					
老齢基礎年金	20,626	21,491	22,463	25,008	26,034
老齢年金	1,588	1,456	1,307	1,007	862
通算老齢年金	1,423	1,317	1,215	995	877
小　計	23,637	24,264	24,985	27,010	27,773
短期給付					
障害基礎年金	269	285	305	327	334
障害年金	31	28	23	20	19
遺族基礎年金	32	32	29	32	24
母子年金	1	1	1	－	－
遺児年金	－	－	－	－	－
寡婦年金	20	17	14	12	11
死亡一時金	17	21	33	23	68
小　計	370	384	405	414	456
合　計	24,007	24,648	25,390	27,424	28,229

障害基礎年金は、法第 30 条・30 条の 2・30 条の 3
遺族基礎年金は、法第 37 条

－国民年金法－

保険課

(2)福祉年金等受給者数　　(単位：人)

	22年度	23年度	24年度	25年度	26年度
老齢福祉年金	11	11	11	9	9
障害基礎年金	779	810	839	862	896
遺族基礎年金	―	―	―	―	―
合　計	790	821	850	871	905

障害基礎年金は、法第30条の4・附則第25条
遺族基礎年金は、附則第28条

―国民年金法―

(3)年金額改正経過　　(単位：円)

	老齢基礎	老齢福祉	障害基礎・障害		遺族基礎・母子	
			1級	2級	子1人	子2人
24年4月	786,500	402,900	983,100	786,500	1,012,800	1,239,100
25年4月	786,500	402,900	983,100	786,500	1,012,800	1,239,100
26年4月	772,800	395,900	966,000	772,800	995,200	1,217,600

―国民年金法―

3 諸届受理状況

(1)拠出年金関係届受付件数　　(単位：件)

	22年度	23年度	24年度	25年度	26年度
取得・再取得	3,038	2,828	2,621	2,811	2,818
種別変更	442	397	376	372	388
資格喪失･死亡	330	362	376	418	401
付加保険料納付申出・辞退	268	279	154	205	151
資格関係記録訂正、追加	34	29	7	35	21
重複取消	2	―	1	5	―
資格取消	―	1	2	13	20
生年月日・性別訂正	1	1	―	―	―
氏名変更	347	354	344	353	351
転入	2,657	2,887	2,268	2,873	2,863
市内住所変更	899	884	814	849	833
転出予定	2,490	2,636	2,074	2,449	2,381
手帳再交付	88	89	67	69	36
不在・不在復活	5	11	21	17	23
電話番号	2,788	2,675	2,514	2,950	3,148
年金組合諸届	11	4	38	2	―
保険料免除等	4,403	4,455	4,223	4,772	6,468
老齢基礎年金裁定請求	21	13	19	16	10
障害基礎年金裁定請求	49	21	5	5	14
遺族基礎年金裁定請求	2	1	3	―	―
寡婦年金裁定請求	―	―	2	―	―
未支給年金請求	9	―	1	―	3
死亡一時金請求	8	8	5	14	3
特別一時金請求	―	―	1	2	―
現況届(短期給付)	95	49	49	47	43
その他	1,159	1,281	1,419	748	817
計	19,146	19,265	17,404	19,025	20,792

―国民年金法―

(2)福祉年金等関係届受付件数　　(単位：件)

	22年度	23年度	24年度	25年度	26年度
定時届	11	7	8	8	9
老齢福祉年金裁定請求	―	―	―	―	―
未支給請求・死亡報告	9	―	―	1	―
支給停止関係届	―	―	―	―	―
住所・支払局変更	―	―	―	―	―
障害基礎年金裁定請求	64	55	43	34	43
その他	―	1	―	―	1
合　計	84	63	51	43	53

―国民年金法―

市　民　課

２－１－１４（決算書 146 ページ）

〇住居表示費

1 住居表示新築等調査件数　（単位：件）

年　度	吉祥寺東町	吉祥寺南町	御殿山	吉祥寺本町	吉祥寺北町	中町	西久保	緑町	八幡町	関前	境	境南町	桜堤	計
22	45	51	11	25	59	13	26	5	10	19	36	55	2	357
23	40	44	13	17	36	12	27	12	6	18	35	43	6	309
24	49	54	5	29	90	18	24	10	19	26	24	36	20	404
25	60	49	16	37	67	21	27	16	9	40	37	37	8	424
26	42	55	16	30	42	15	38	16	37	69	32	54	20	466

－住居表示に関する条例－

2 住居表示街区案内板清掃委託　（単位：回数）

年　度	標準（年１回）	大型（年２回）	計
22	51	3	54
23	51	3	54
24	51	3	54
25	51	2	53
26	51	2	53

－住居表示に関する条例－

3 住居表示街区案内板盤面取替委託　（単位：枚）

年　度	標準	大型	計
22	7	1	8
23	7	1	8
24	8	－	8
25	8	－	8
26	8	－	8

－住居表示に関する条例－

4 住居表示街区表示板調査・取付取替委託（漢字表示及びローマ字表示板）　（単位：箇所）

年　度	吉祥寺東町	吉祥寺南町	御殿山	吉祥寺本町	吉祥寺北町	中町	西久保	緑町	八幡町	関前	境	境南町	桜堤	計
22		163									126			289
23			40	131	89			23						283
24						100			48			125	36	309
25	100						108			119				327
26		163									125			288

－住居表示に関する条例－

5 武蔵野市市内案内図（ 7,000 分の１ ）作成

（単位：部）

年　度	計
22	10,000
23	10,000
24	10,000
25	10,000
26	10,000

※平成18年より、案内図裏面を英語表記にして発行

市民課

２－３－１（決算書 156 ページ）
〇戸籍住民基本台帳費
1 人口統計　年別町丁別人口

各年１月１日現在（単位：人）

町丁名＼年	23	24	25	26	27
吉祥寺東町					
１丁目	2,872	2,855	2,882	2,919	3,044
２丁目	4,552	4,476	4,553	4,532	4,602
３丁目	3,319	3,494	3,576	3,613	3,610
４丁目	1,493	1,499	1,529	1,505	1,530
小　計	12,236	12,324	12,540	12,569	12,786
吉祥寺南町					
１丁目	2,350	2,313	2,333	2,339	2,359
２丁目	2,769	2,732	2,750	2,698	2,711
３丁目	3,643	3,668	3,689	3,660	3,688
４丁目	2,953	2,990	3,033	2,984	2,994
５丁目	1,559	1,595	1,650	1,706	1,697
小　計	13,274	13,298	13,455	13,387	13,449
御殿山					
１丁目	1,750	1,727	1,685	2,052	2,230
２丁目	1,721	1,740	1,869	1,834	1,987
小　計	3,471	3,467	3,554	3,886	4,217
吉祥寺本町					
１丁目	1,890	1,882	2,052	2,033	1,981
２丁目	2,723	2,664	2,682	2,704	2,630
３丁目	2,789	2,772	2,812	2,799	2,885
４丁目	3,853	3,855	3,845	3,823	3,772
小　計	11,255	11,173	11,391	11,359	11,268
吉祥寺北町					
１丁目	3,789	3,806	3,826	3,791	3,799
２丁目	3,265	3,197	3,194	3,160	3,260
３丁目	3,895	3,921	3,969	3,932	3,968
４丁目	3,392	3,375	3,511	3,520	3,478
５丁目	1,522	1,505	1,551	1,679	1,693
小　計	15,863	15,804	16,051	16,082	16,198
中町					
１丁目	3,309	3,473	3,520	3,549	3,584
２丁目	3,668	3,743	3,855	3,874	3,871
３丁目	5,335	5,283	5,333	5,306	5,644
小　計	12,312	12,499	12,708	12,729	13,099
西久保					
１丁目	2,541	2,523	2,466	2,531	2,524
２丁目	4,106	4,099	4,265	4,301	4,288
３丁目	4,145	4,120	4,114	4,145	4,463
小　計	10,792	10,742	10,845	10,977	11,275

町丁名＼年	23	24	25	26	27
緑町					
１丁目	2,146	2,154	2,133	2,097	2,148
２丁目	5,499	5,604	5,520	5,470	5,401
３丁目	665	701	703	741	724
小　計	8,310	8,459	8,356	8,308	8,273
八幡町					
１丁目	1,033	1,019	1,153	1,147	1,200
２丁目	718	684	674	682	729
３丁目	1,512	1,498	1,507	1,467	1,468
４丁目	998	1,000	987	980	988
小　計	4,261	4,201	4,321	4,276	4,385
関前					
１丁目	544	519	523	514	519
２丁目	2,389	2,429	2,434	2,420	2,425
３丁目	2,601	2,673	2,866	2,903	2,897
４丁目	1,475	1,477	1,498	1,486	1,452
５丁目	1,674	1,668	1,703	1,662	1,642
小　計	8,683	8,766	9,024	8,985	8,935
境					
１丁目	3,162	3,199	3,175	3,177	3,241
２丁目	3,351	3,382	3,497	3,711	3,740
３丁目	1,913	1,883	1,909	1,880	1,864
４丁目	1,870	1,899	1,922	1,920	1,956
５丁目	4,572	4,523	4,506	4,516	4,527
小　計	14,868	14,886	15,009	15,204	15,328
境南町					
１丁目	2,210	2,245	2,233	2,219	2,235
２丁目	4,143	4,119	4,181	4,522	4,540
３丁目	2,386	2,416	2,428	2,421	2,463
４丁目	2,704	2,719	2,728	2,758	2,803
５丁目	2,254	2,234	2,230	2,210	2,153
小　計	13,697	13,733	13,800	14,130	14,194
桜堤					
１丁目	2,811	2,759	2,698	2,601	2,598
２丁目	2,618	2,613	4,023	4,951	5,019
３丁目	1,145	1,085	1,093	1,083	1,114
小　計	6,574	6,457	7,814	8,635	8,731
総　計	135,596	135,809	138,868	140,527	142,138

※平成 24 年 7 月 9 日住民基本台帳法改正により、25 年から外国人住民を含む。

－住民基本台帳法－

市民課

2 人口統計　年別町丁別世帯

各年１月１日現在（単位：世帯）

町丁名＼年	23	24	25	26	27
吉祥寺東町					
１丁目	1,688	1,676	1,687	1,748	1,850
２丁目	2,408	2,361	2,386	2,369	2,438
３丁目	1,695	1,749	1,793	1,796	1,783
４丁目	752	753	777	737	759
小　計	6,543	6,539	6,643	6,650	6,830
吉祥寺南町					
１丁目	1,278	1,237	1,237	1,233	1,247
２丁目	1,608	1,615	1,624	1,596	1,605
３丁目	1,875	1,893	1,942	1,941	1,960
４丁目	1,551	1,569	1,613	1,602	1,603
５丁目	880	909	929	948	937
小　計	7,192	7,223	7,345	7,320	7,352
御殿山					
１丁目	1,086	1,067	1,063	1,208	1,292
２丁目	987	1,005	1,030	1,008	1,066
小　計	2,073	2,072	2,093	2,216	2,358
吉祥寺本町					
１丁目	1,287	1,267	1,372	1,350	1,319
２丁目	1,795	1,753	1,782	1,806	1,763
３丁目	1,654	1,642	1,669	1,672	1,728
４丁目	2,057	2,054	2,061	2,057	2,043
小　計	6,793	6,716	6,884	6,885	6,853
吉祥寺北町					
１丁目	2,000	2,018	2,030	2,013	2,002
２丁目	1,439	1,416	1,427	1,418	1,459
３丁目	1,823	1,812	1,846	1,823	1,847
４丁目	1,543	1,526	1,561	1,563	1,543
５丁目	704	700	718	748	752
小　計	7,509	7,472	7,582	7,565	7,603
中町					
１丁目	1,925	1,973	1,992	2,000	2,006
２丁目	2,107	2,152	2,222	2,256	2,294
３丁目	2,713	2,706	2,747	2,755	2,880
小　計	6,745	6,831	6,961	7,011	7,180
西久保					
１丁目	1,328	1,327	1,263	1,301	1,300
２丁目	2,324	2,304	2,398	2,426	2,424
３丁目	2,491	2,466	2,460	2,423	2,562
小　計	6,143	6,097	6,121	6,150	6,286

町丁名＼年	23	24	25	26	27
緑町					
１丁目	1,037	1,041	1,038	1,044	1,043
２丁目	2,455	2,520	2,501	2,495	2,469
３丁目	323	336	342	351	339
小　計	3,815	3,897	3,881	3,890	3,851
八幡町					
１丁目	530	522	578	583	605
２丁目	261	251	248	261	265
３丁目	663	651	661	650	650
４丁目	453	460	458	455	457
小　計	1,907	1,884	1,945	1,949	1,977
関前					
１丁目	276	263	265	256	258
２丁目	1,153	1,163	1,166	1,158	1,163
３丁目	1,272	1,273	1,332	1,340	1,332
４丁目	724	732	738	743	721
５丁目	841	833	853	846	837
小　計	4,266	4,264	4,354	4,343	4,311
境					
１丁目	1,841	1,843	1,825	1,840	1,924
２丁目	1,737	1,768	1,859	1,974	1,980
３丁目	850	841	861	854	856
４丁目	862	885	905	899	906
５丁目	2,168	2,149	2,162	2,176	2,206
小　計	7,458	7,486	7,612	7,743	7,872
境南町					
１丁目	1,222	1,232	1,228	1,218	1,233
２丁目	2,186	2,196	2,237	2,415	2,430
３丁目	1,267	1,271	1,285	1,270	1,299
４丁目	1,421	1,431	1,432	1,474	1,518
５丁目	1,205	1,211	1,221	1,206	1,172
小　計	7,301	7,341	7,403	7,583	7,652
桜堤					
１丁目	1,482	1,434	1,408	1,375	1,378
２丁目	1,105	1,105	1,603	1,910	1,905
３丁目	515	493	494	495	505
小　計	3,102	3,032	3,505	3,780	3,788
総　計	70,847	70,854	72,329	73,085	73,913

※平成 24 年 7 月 9 日住民基本台帳法改正により、25 年から外国人世帯を含む。

－住民基本台帳法－

市民課

3 住民異動届出期間経過通知

簡易裁判所送付分(住民基本台帳法第53条)　（単位：件）

年　度	22	23	24	25	26
市民課	131	162	146	130	120
市政センター	140	155	166	149	141
計	271	317	312	279	261

－住民基本台帳法－

4 住民票等郵送請求文書処理

請求文書処理状況　（単位：件）

年　度	22	23	24	25	26
有料分	16,918	16,372	16,567	19,365	19,770
無料分	13,608	14,123	13,671	14,286	14,097
計	30,526	30,495	30,238	33,651	33,867

－住民基本台帳法－

5 戸籍の附票記載処理

（単位：件）

年　度	22	23	24	25	26
件　数	8,395	7,672	8,750	8,196	7,930

－住民基本台帳法－

6 住民異動処理件数

（単位：件）

年　度		22	23	24	25	26
転入	市民課	3,629	3,893	4,475	4,874	4,909
	市政センター	4,951	4,217	4,539	4,652	4,303
	計	8,580	8,110	9,014	9,526	9,212
出生	市民課	788	784	867	914	955
	市政センター	351	341	328	374	362
	計	1,139	1,125	1,195	1,288	1,317
転出	市民課	2,794	2,973	3,067	3,213	3,174
	市政センター	5,013	5,070	4,999	4,891	4,752
	計	7,807	8,043	8,066	8,104	7,926
死亡	市民課	919	901	978	1,000	944
	市政センター	162	154	163	171	180
	計	1,081	1,055	1,141	1,171	1,124
転居	市民課	908	888	973	1,009	972
	市政センター	1,468	1,480	1,493	1,588	1,336
	計	2,376	2,368	2,466	2,597	2,308
その他	市民課	3,542	3,011	4,580	4,479	4,334
	市政センター	1,186	990	1,128	1,226	1,239
	計	4,728	4,001	5,708	5,705	5,573
合計	市民課	12,580	12,450	14,940	15,489	15,288
	市政センター	13,131	12,252	12,650	12,902	12,172
	計	25,711	24,702	27,590	28,391	27,460

－住民基本台帳法－

7 転入等受理通知及び通知件数

（単位：件）

年　　度	22	23	24	25	26
受理件数	9,290	8,891	10,068	11,608	12,092
通知件数	11,504	10,854	11,921	12,047	11,476
計	20,794	19,745	21,989	23,655	23,568

－住民基本台帳法－

8 印鑑登録

印鑑事務処理件数（公用を含む）　（単位：件）

年　度	22	23	24	25	26
印鑑証明	54,808	52,281	53,098	54,064	50,534
印鑑登録	7,289	6,591	7,171	7,374	6,690
（即日）	6,432	5,831	6,399	6,564	6,006
（回答）	857	760	772	810	684
印鑑登録の廃止	6,579	6,429	6,601	6,396	6,308
登録印鑑数（年度末）	76,072	76,234	76,804	77,782	78,164

※市政センターを含む

－印鑑条例－

市民課

9 国籍別人口　（単位：人）

年　度	22	23	24	25	26
中国・台湾	852	803	806	866	887
韓国又は朝鮮	593	560	543	527	542
米国	216	223	204	313	365
フィリピン	76	84	76	77	77
英国	56	63	61	66	71
カナダ	52	47	34	34	38
オーストラリア	39	37	25	30	41
タイ	50	40	36	29	34
インド	40	26	22	30	30
ネパール	42	54	51	65	85
フランス	33	36	36	34	37
マレーシア	21	20	22	17	18
ドイツ	24	16	14	13	17
ブラジル	18	17	9	10	8
ベトナム	10	12	29	31	48
その他	215	220	195	206	218
計	2,337	2,258	2,163	2,348	2,516

－外国人登録法（平成 24 年 7 月 9 日廃止）－　－住民基本台帳法－

10 埋葬及び火葬許可

死体(胎)埋葬及び火葬並びに改葬許可証交付件数　（単位:件）

年　度	22		23		24		25		26	
死体火葬許可	1,074	(188)	1,069	(181)	1,160	(199)	1,192	(195)	1,140	(204)
死胎火葬許可	63	(49)	20	(16)	42	(28)	48	(31)	71	(36)
改葬許可	9	(－)	8	(－)	11	(－)	9	(－)	13	(－)
計	1,146	(237)	1,097	(197)	1,213	(227)	1,249	(226)	1,224	(240)

※（　）は市政センター取扱分で内数　－墓地、埋葬等に関する法律－

11 本籍数及び本籍人口　（年度末現在）

年　度	22	23	24	25	26
本籍数（戸）	52,993	53,386	53,786	54,309	54,674
本籍人口（人）	130,023	130,674	131,329	132,074	132,726

－戸籍法－

12 戸籍編製　（単位：件）

年　度	22	23	24	25	26
新戸籍編製	1,462	1,372	1,425	1,524	1,350
除籍	968	979	1,025	1,001	985
犯歴名簿処理	456	362	277	404	304
相続税法第 58 条通知	1,098	1,072	1,167	1,198	1,137
身分照会回答	1,539	1,612	1,933	1,491	1,408
戸籍届出期間経過通知	4	2	－	1	2
計	5,527	5,401	5,827	5,619	5,186

－戸籍法－

市民課

13 戸籍届出事件処理件数　（単位：件）

年　度	22		23		24		25		26	
出生	1,744	(612)	1,800	(590)	1,790	(646)	1,921	(712)	1,975	(685)
国籍留保	43	(2)	36	(2)	45	(3)	25	(1)	41	(2)
認知	23	(2)	10	(－)	24	(1)	19	(－)	22	(1)
養子縁組	101	(8)	84	(11)	103	(7)	108	(10)	96	(8)
養子離縁	17	(2)	22	(－)	27	(5)	27	(2)	20	(1)
法73条の２	2	(－)	1	(－)	4	(－)	2	(1)	3	(－)
婚姻	2,056	(384)	1,992	(375)	1,987	(415)	2,013	(344)	1,899	(335)
離婚	392	(45)	384	(47)	375	(37)	404	(38)	372	(40)
法77条の２	134	(13)	119	(9)	130	(6)	145	(4)	117	(7)
親権・後見	6	(－)	3	(－)	6	(2)	8	(1)	6	(－)
死亡	1,611	(484)	1,577	(491)	1,661	(548)	1,755	(562)	1,735	(490)
失踪	6	(2)	6	(3)	1	(－)	1	(－)	2	(1)
復氏	4	(－)	1	(－)	4	(1)	5	(1)	4	(1)
姻族関係終了	4	(1)	1	(－)	3	(3)	10	(2)	1	(1)
相続人排除	－	(－)	－	(－)	－	(－)	－	(－)	－	(－)
入籍	207	(17)	176	(11)	210	(15)	226	(7)	173	(9)
分籍	38	(1)	54	(2)	51	(5)	48	(－)	35	(1)
国籍取得	3	(1)	2	(－)	3	(1)	2	(－)	1	(－)
帰化	17	(3)	12	(2)	10	(1)	6	(1)	24	(4)
国籍喪失	1	(－)	3	(－)	5	(－)	2	(－)	6	(－)
国籍選択	4	(2)	5	(－)	8	(1)	10	(7)	6	(1)
氏の変更	40	(8)	27	(4)	24	(6)	24	(4)	22	(6)
名の変更	12	(5)	15	(4)	10	(5)	1	(－)	5	(1)
転籍	934	(6)	875	(3)	957	(6)	959	(3)	857	(3)
就籍	－	(－)	－	(－)	－	(－)	－	(－)	－	(－)
訂正・更正	111	(－)	97	(－)	109	(－)	101	(－)	97	(－)
追完	2	(1)	－	(－)	2	(1)	2	(1)	7	(1)
その他	5	(－)	5	(1)	3	(－)	6	(1)	1	(－)
不受理申出	47	(12)	50	(18)	54	(18)	57	(15)	59	(21)
合計	7,564	(1,611)	7,357	(1,573)	7,606	(1,733)	7,887	(1,717)	7,586	(1,619)

※（　　）は内数として、非本籍人の届出件数
※市政センター届出件数を含む

－戸籍法－

14 人口動態調査　（単位：件）

年　度	22	23	24	25	26
出　生	1,100	1,087	1,135	1,225	1,246
死　亡	1,081	1,072	1,168	1,195	1,138
死　産	63	20	42	48	71
婚　姻	1,117	1,087	1,082	1,058	1,011
離　婚	210	224	203	227	229
計	3,571	3,490	3,630	3,753	3,695

－人口動態調査令－

15 電子証明書発行件数　（単位：件）

年　度	22	23	24	25	26
件　数	831	823	749	818	787

－電子署名に係る地方公共団体の認証業務に関する法律－

16 自動交付機用市民証明書カード登録者数　（単位：枚）

年　度	22	23	24	25	26
市民証明書カード・印鑑登録証（緑）	20,445	26,051	31,204	36,220	40,137
市民証明書カード（青）	855	1,290	1,694	2,198	2,690
計	21,300	27,341	32,898	38,418	42,827

※証明書自動交付機：平成20年9月設置

－市民証明書カードの交付等に関する規則－

市民課

［歳入］１２－２－１（決算書 88 ページ）

〇総務手数料

1 臨時運行許可

年度		22	23	24	25	26
市民課	件数	181	193	214	202	202
	金額（円）	135,750	144,750	160,500	151,500	151,500
市政センター	件数	182	196	138	157	171
	金額（円）	136,500	147,000	103,500	117,750	128,250
合計	件数	363	389	352	359	373
	金額（円）	272,250	291,750	264,000	269,250	279,750

－手数料徴収条例－

2 戸籍住民票関係交付事務処理状況

年　度		22	23	24	25	26
印鑑登録証	件数	7,289	6,591	7,171	7,374	6,690
	金額（円）	2,186,700	1,977,300	2,151,300	2,212,200	2,007,000
印鑑証明書（うち自動交付機）	件数	54,808 (23,711)	52,281 (25,889)	53,098 (27,844)	54,064 (30,705)	50,534 (30,103)
	金額（円）	14,067,100 (4,742,200)	13,090,300 (5,177,800)	13,141,700 (5,568,800)	13,145,400 (6,141,000)	12,141,500 (6,020,600)
戸籍証明書（うち自動交付機）	件数	46,331 (1,801)	46,060 (2,154)	45,590 (2,572)	46,939 (2,759)	46,559 (2,883)
	金額（円）	20,839,900 (810,450)	20,226,750 (969,300)	20,090,850 (1,157,400)	20,828,450 (1,241,550)	20,773,800 (1,297,350)
住民基本台帳カード	件数	1,753	1,550	1,265	1,368	1,236
	金額（円）	875,500	774,000	632,000	684,000	617,500
住　民登録証明書（うち自動交付機）	件数	95,015 (16,067)	92,912 (18,015)	94,453 (21,459)	113,659 (28,517)	100,896 (25,432)
	金額（円）	23,469,600 (3,213,400)	22,317,800 (3,603,000)	22,864,400 (4,291,800)	27,885,000 (5,703,400)	24,646,200 (5,086,400)
広域交付住民票	件数	125	130	122	131	123
	金額（円）	37,500	39,000	35,100	39,000	36,300
諸証明書	件数	2,441	2,597	2,575	2,524	2,202
	金額（円）	726,600	770,100	769,200	747,600	645,900
外国人登録原票記載事項証明	件数	1,978	1,950	611	－	－
	金額（円）	564,600	554,500	178,300	－	－
閲覧	件数	276	274	373	430	429
	金額（円）	32,100	26,700	30,600	23,100	12,900
合計（うち自動交付機）	件数	210,016 (41,579)	204,345 (46,058)	205,258 (51,875)	226,489 (61,981)	208,669 (58,418)
	金額（円）	62,799,600 (8,766,050)	59,776,450 (9,750,100)	59,893,450 (11,018,000)	65,564,750 (13,085,950)	60,881,100 (12,404,350)

※市政センター、公用を含む

－手数料徴収条例－

※平成 24 年 7 月 9 日外国人登録法廃止につき、以降外国人登録原票記載事項証明の発行なし。

市政センター

２－１―１１（決算書144ページ）

〇市政センター費

1 住民基本台帳事務（異動処理件数）　（件）

区分	年度／センター名	22	23	24	25	26
転　入	吉祥寺	1,851	1,602	1,502	1,560	1,492
	中　央	1,870	1,417	1,717	1,772	1,711
	武蔵境	1,230	1,198	1,320	1,320	1,100
	計	4,951	4,217	4,539	4,652	4,303
出　生	吉祥寺	151	148	110	144	120
	中　央	66	63	58	70	83
	武蔵境	134	130	160	160	159
	計	351	341	328	374	362
転　出	吉祥寺	2,023	2,074	1,951	1,949	1,750
	中　央	1,670	1,577	1,637	1,582	1,620
	武蔵境	1,320	1,419	1,411	1,360	1,382
	計	5,013	5,070	4,999	4,891	4,752
死　亡	吉祥寺	105	91	113	119	106
	中　央	5	7	10	4	14
	武蔵境	52	56	40	48	60
	計	162	154	163	171	180
転　居	吉祥寺	587	627	573	604	547
	中　央	497	452	502	495	452
	武蔵境	384	401	418	489	337
	計	1,468	1,480	1,493	1,588	1,336
その他	吉祥寺	529	452	445	496	486
	中　央	300	263	321	352	371
	武蔵境	357	275	362	378	382
	計	1,186	990	1,128	1,226	1,239
合　計	吉祥寺	5,246	4,994	4,694	4,872	4,501
	中　央	4,408	3,779	4,245	4,275	4,251
	武蔵境	3,477	3,479	3,711	3,755	3,420
	計	13,131	12,252	12,650	12,902	12,172

※中央市政センター夜間窓口・休日開庁業務取扱い件数含む　－住民基本台帳法－

市政センター

2 一般証明

諸証明書交付事務等処理状況（市民課共通項目）　（金額：円）

センター名 件数等 / 証明書等	吉祥寺市政センター		中央市政センター		武蔵境市政センター		合　計	
	件 数	金 額	件 数	金 額	件 数	金 額	件 数	金 額
印鑑登録証	1,540	462,000	1,492	447,600	1,100	330,000	4,132	1,239,600
印鑑証明書	(5) 4,951	1,485,300	(9) 5,450	1,635,000	(6) 5,759	1,727,700	(20) 16,160	4,848,000
戸籍証明書	(8) 6,705	3,494,200	(60) 5,594	2,816,950	(7) 4,035	2,027,850	(75) 16,334	8,339,000
住民登録証明書	(642) 10,866	3,259,800	(576) 12,758	3,827,400	(687) 11,369	3,410,700	(1,905) 34,993	10,497,900
住民基本台帳カード	262	131,000	133	66,500	169	84,500	564	282,000
諸証明書	345	103,500	(1) 370	111,000	(1) 199	59,700	(2) 914	274,200
小　計	(655) 24,669	8,935,800	(646) 25,797	8,904,450	(701) 22,631	7,640,450	(2,002) 73,097	25,480,700
臨時運行許可	27	20,250	9	6,750	135	101,250	171	128,250
合　計	(655) 24,696	8,956,050	(646) 25,806	8,911,200	(701) 22,766	7,741,700	(2,002) 73,268	25,608,950

※中央市政センター夜間窓口・休日開庁業務取扱い件数含む　**－手数料徴収条例－**

※住民基本台帳カードは、平成15年8月25日施行

※(　)は公用で外数

※平成24年7月9日外国人登録法廃止につき、外国人登録原票記載事項証明書から住民登録証明書に移行

諸証明書交付事務等処理状況（センターのみ取扱項目）　（金額：円）

センター名 件数等 / 証明書等		吉祥寺市政センター		中央市政センター		武蔵境市政センター		合　計	
		件 数	金 額	件 数	金 額	件 数	金 額	件 数	金 額
総務	納課税証明	(34) 4,557	1,367,100	(32) 3,913	1,173,900	(88) 5,231	1,569,300	(154) 13,701	4,110,300
	評価証明	(349) 1,018	305,400	(482) 837	251,100	(139) 502	150,600	(970) 2,357	707,100
	住宅用家屋証明	69	89,700	129	167,700	32	41,600	230	299,000
	小　計	(383) 5,644	1,762,200	(514) 4,879	1,592,700	(227) 5,765	1,761,500	(1,124) 16,288	5,116,400
その他	保健体育使用料	9	11,800	63	61,400	98	145,410	170	218,610
	交通災害共済	1,022	866,500	715	612,500	1,171	1,037,500	2,908	2,516,500
	犬の登録	284	287,450	74	94,600	280	271,950	638	654,000
	文化施設ﾁｹｯﾄ販売	1,420	3,478,550	309	607,600	402	924,250	2,131	5,010,400
	アルテ会員	154	156,000	47	48,000	53	54,000	254	258,000
	有償刊行物	87	8,700	59	5,900	53	5,300	199	19,900
	小　計	2,976	4,809,000	1,267	1,430,000	2,057	2,438,410	6,300	8,677,410
合　計		(383) 8,620	6,571,200	(514) 6,146	3,022,700	(227) 7,822	4,199,910	(1,124) 22,588	13,793,810

※中央市政センター夜間窓口・休日開庁業務取扱い件数含む　**－手数料徴収条例－**

※（　）は公用で外数

市政センター

3 印鑑登録

印鑑事務処理件数　　（件）

センター名	吉祥寺市政センター	中央市政センター	武蔵境市政センター	合　計
印鑑証明	(5) 4,951	(9) 5,450	(6) 5,759	(20) 16,160
印鑑登録	1,540	1,492	1,100	4,132
（即　日）	1,336	1,397	961	3,694
（回　答）	204	95	139	438
印鑑登録の廃止	861	569	592	2,022
登録印鑑	20,694	10,519	17,364	48,577

※中央市政センター夜間窓口・休日開庁業務取扱い件数含む　　**－印鑑条例－**

※（　）は公用で外数

4 センター受付業務

センター受付、配布業務の取扱件数　　（件）

区分＼センター名	吉祥寺市政センター	中央市政センター	武蔵境市政センター	合　計
住居表示関係届	7	7	6	20
犬の登録関係届	76	41	30	147
国民健康保険関係届	1,965	1,179	1,664	4,808
国民年金関係届	566	318	463	1,347
後期高齢者医療関係届	360	162	375	897
軽自動車登録・廃止	76	56	113	245
市民税等申告	553	619	368	1,540
福祉関係届	279	170	426	875
私立幼稚園等補助金申請	358	193	513	1,064
児童手当・乳幼児関係届	2,059	1,586	2,614	6,259
市民社会福祉協議会関係	2	17	18	37
母子手帳交付	353	383	323	1,059
転入学･私立学校在籍届	121	84	114	319
水道開栓・中止等届	6	－	10	16
市民税等納付書発行	1,705	703	744	3,152
水道料納付書発行	1,265	695	854	2,814
臨時給付金	239	210	419	868
その他配布物	13,019	8,295	11,529	32,843
その他相談、取次等	4,970	3,167	4,402	12,539
計	27,979	17,885	24,985	70,849

※その他配布物：保育所入所しおり　指定ごみ袋　ボランティアごみ袋　有害ごみ袋　わたしの便利帳　都営住宅等

※その他相談・取次等：各種相談　防災関係申請　文化・体育施設予約申込　本庁各課宛文書等

※中央市政センター夜間窓口・休日開庁業務取扱い件数含む

5 センター受付分戸籍届出件数

（件）

区分＼センター名	吉祥寺市政センター	中央市政センター	武蔵境市政センター	合　計
出　生	126	163	166	455
婚　姻	65	79	35	179
離　婚	31	16	19	66
法第７７条の２	13	6	8	27
死　亡	149	17	75	241
入　籍	6	9	8	23
転　籍	60	84	72	216
そ　の　他	16	13	14	43
不受理申出	5	5	2	12
計	471	392	399	1,262

※中央市政センター夜間窓口・休日開庁業務取扱い件数含む　　**－戸籍法－**

6 届出期間経過通知

簡易裁判所送付分の件数（住民基本台帳法第５３条）　（件）

年度／センター名	22	23	24	25	26
吉祥寺市政センター	68	71	59	68	48
中央市政センター	40	45	52	39	49
武蔵境市政センター	32	39	55	42	44
計	140	155	166	149	141

※中央市政センター夜間窓口・休日開庁業務取扱い件数含む　**－住民基本台帳法－**

7 自動交付機用市民証明書カード登録者数

（枚）

	年度／センター名	22	23	24	25	26
市民証明書カード・印鑑登録証（緑）	吉祥寺市政センター	6,760	8,418	9,604	10,875	11,786
	中央市政センター	3,347	4,570	5,744	6,911	7,837
	武蔵境市政センター	3,685	4,623	5,767	6,823	7,448
	小計	13,792	17,611	21,115	24,609	27,071
市民証明書カード（青）	吉祥寺市政センター	326	621	873	1,203	1,527
	中央市政センター	116	174	240	334	388
	武蔵境市政センター	153	177	196	236	265
	小計	595	972	1,309	1,773	2,180
合計		14,387	18,583	22,424	26,382	29,251

※証明書自動交付機　平成20年9月設置　**－市民証明書カードの交付等に関する規則－**

※年度末時点の登録者数

8 中央市政センター夜間窓口業務取扱件数（平成12年5月22日開設）

年度／取扱業務	22		23		24		25		26	
印鑑証明書		1,128	(1)	758		846		693	(5)	626
戸籍証明書	(1)	920		783	(2)	811		865		933
住民登録証明書	(43)	2,508	(40)	1,893	(43)	2,038	(43)	2,675	(49)	2,439
諸証明書		46	(4)	49		55		39	(1)	47
転入		307		248		342		360		336
転出		200		199		252		238		287
転居・世帯分離他		117		84		121		127		138
出生		24		19		17		15		32
婚姻		23		18		24		17		12
離婚		9		5		3		5		4
法第７７条の２		2		－		2		1		3
入籍		2		5		4		4		4
転籍		10		8		3		8		10
その他戸籍届出		1		3		5		2		2
不受理申出		－		－		1		－		2
課税証明書		241		248		297		394		461
合計	(44)	5,538	(45)	4,320	(45)	4,821	(43)	5,443	(55)	5,336
業務日数		168		144		142		141		145

※（　）は公用で外数

※課税証明書は平成20年8月より取扱開始

※平成22年7月より窓口開設日を月・水・金（祝日除く）に変更

市政センター

9 中央市政センター休日開庁業務取扱件数（平成20年8月10日開設）

取扱業務＼年度	22		23		24		25		26	
印鑑登録		567		417		554		625		592
印鑑証明書		747		543		587		655		597
戸籍証明書	(1)	480	(1)	405		516		713	(2)	622
住民登録証明書	(13)	1,478	(19)	1,136	(29)	1,373	(36)	1,911	(39)	1,580
諸証明書		39		32		21		34		30
転入		422		340		488		570		557
転出		311		286		349		406		362
転居		78		95		105		120		80
その他住民異動		11		16		15		20		24
出生		31		22		36		43		45
婚姻		68		38		31		41		42
離婚		6		－		2		4		6
法第７７条の２		1		－		－		2		1
入籍		1		1		－		1		4
転籍		11		13		16		16		16
その他戸籍届出		1		2		7		8		4
不受理申出		－		－		－		－		1
臨時運行許可		3		3		1		1		1
納・課税証明	(3)	229	(1)	186	(6)	286	(2)	348	(2)	432
評価証明	(12)	23		18	(6)	12	(7)	35	(12)	22
交通災害共済		7		11		6		16		17
住居表示関係届		2		－		－		2		1
犬の登録関係届		4		7		1		6		8
国民健康保険関係届		143		92		139		175		200
国民年金関係届		36		18		24		31		38
後期高齢者医療関係届		4		7		5		9		6
軽自動車登録・廃止		13		6		8		8		5
市民税等申告		2		4		5		3		3
福祉関係届		2		1		3		4		2
児童手当・乳幼児関係等届		118		115		146		158		176
市民社会福祉協議会関係		－		－		－		－		－
母子手帳交付		29		40		76		111		138
転入学･私立学校在籍届		7		12		6		6		11
水道開栓・中止等届		－		1		2		1		－
臨時給付金		－		－		－		－		7
その他配布物		178		195		182		79		144
その他相談、取次等		445		520		462		473		562
合計	(29)	5,497	(21)	4,582	(41)	5,464	(45)	6,635	(55)	6,336
業務日数		24		19		23		26		26

※（　）は公用で外数

※その他配布物：保育所入所しおり　指定ごみ袋　ボランティアごみ袋　有害ごみ袋　わたしの便利帳　都営住宅等

※その他相談・取次等：各種相談　防災関係申請　本庁各課宛文書等

※節電対策につき平成23年7月1日～9月22日は、日曜日の休館日を平日へ振替えた。取扱い件数は平日受付分とした。

※平成25年度分については、平成25年4月7日・平成26年3月30日の臨時開庁分を含む。

※平成26年度分については、平成26年4月6日・平成27年3月29日の臨時開庁分を含む。

安　全　対　策　課

２－１－１５（決算書 146 ページ）

○生活安全対策費

○環境浄化対策事業

1 旅館の建築及びレンタルルーム営業に関する指導要綱の運用状況

武蔵野市では昭和 58 年に「武蔵野市環境浄化に関する条例」を施行、昭和 59 年に吉祥寺本町一丁目の一部を「環境浄化特別推進地区」に指定。「環境浄化特別推進地区」においては、「風俗営業等の規制及び業務の適正化等に関する法律」と「武蔵野市旅館・レンタルルーム規制条例」などにより、旅館の建築等（新築、増改築、大規模な修繕など）およびレンタルルームの営業について指導を行っている。

平成 17 年度以降、旅館の建築等およびレンタルルームの営業の事前協議・同意申請の実績は無し。

－武蔵野市環境浄化に関する条例施行規則－
－武蔵野市旅館・レンタルルーム規制条例－
－武蔵野市旅館の建築等に関する指導要綱－
－武蔵野市レンタルルーム営業に関する指導要綱－

2 環境浄化審議会

環境浄化特別推進地区に関する事項、旅館・レンタルルーム規制条例に関する事項及び勧誘行為等適正化特定地区の指定に関する事項その他市長が必要と認める事項を調査、審議する。

H26.12.9 審議会実施。

－武蔵野市環境浄化に関する条例－
－武蔵野市環境浄化に関する条例施行規則－

3 防犯活動等

飲食店営業者などのための講習会

開　催　日	H26.12.3
場　　所	武蔵野公会堂
対　　象	市内で飲食店営業などを営む者及びその従業員
参　加　者	107 人
市 の 対 応	環境浄化に関する市の施策を説明し、参加者には受講済ステッカーを配布した。

－武蔵野市環境浄化に関する条例－

4 まちづくり事業

環境浄化特別推進地区

事業区分	事業概要	備考
地域の環境浄化及び活性化	道路清掃 フラワーポットの設置 街路灯の電気料金助成	毎日実施 補助事業 〃

－武蔵野市環境浄化に関する条例－
－武蔵野市環境浄化に関する条例施行規則－
－環境浄化特別推進地区における商業活動活性化事業補助金交付要綱－

5 防犯カメラの運用状況

環境浄化特別推進地区内４箇所に防犯テレビカメラを S53.4（内、１箇所については平成 12 年）から設置。H24.3 吉祥寺駅東部地区及び南口に防犯カメラ 10 台新増設し、既設４台の改修と合わせて 14 台設置した。東部地区の防犯カメラ８台については、モニターを従来どおり東口交番に設置。H24.3.16 に設置記念式典及び環境浄化推進啓発キャンペーンを実施。

－武蔵野市環境浄化に関する条例－
－武蔵野市環境浄化に関する条例施行規則－
－武蔵野市防犯カメラの管理及び運用に関する規則－
－環境浄化特別推進地区における防犯カメラの管理及び運用に関する要綱－

6 歳末特別環境浄化推進パトロール

吉祥寺東部地区の安全・安心のまちづくりをアピールするため、市長を先頭に市民や関係機関と連携して「歳末特別環境浄化推進パトロール」を実施した。

日　　時	H26.12.22　18:00～19:00
集合・解散	吉祥寺駅北口駅前ロータリー部分
対　　象	環境浄化特別推進地区（吉祥寺駅北東地域及び南東地域）
参　加　者	130 人

－武蔵野市環境浄化に関する条例－
－武蔵野市つきまとい勧誘行為の防止及び路上宣伝行為等の適正化に関する条例－

7 環境浄化地区夜間パトロール

H26.7.18 環境浄化特別推進地区において、風俗営業等を営む業者に市民等の環境浄化に向けた確固たる態度を示すため市民安全パトロール隊等による夜間合同パトロールを実施。参加者 48 名。

－武蔵野市環境浄化に関する条例－

安全対策課

○生活安全対策事業

1 市内安全パトロール

武蔵野市青色防犯パトロール隊「ホワイトイーグル」による市内安全パトロールの実施。市内を３地区に分けて、３台の青色回転灯装着車両により、学校や子ども施設を中心に巡回。(H14.11.18 運用開始)
ホワイトイーグル隊員による市内児童へのセーフティー教室を４回開催（H26.6.13 第１回　仙川小・H26.6.20 第２回　仙川保育園・H26.10.24 第３回　第四小・H27.3.1 第４回　テンミリオンハウス）

－武蔵野市生活安全条例－
－武蔵野市生活安全条例施行規則－

2 武蔵野市市民安全パトロール隊

市民による有償ボランティアのパトロール隊。
市内を３地区に分けて、64 名（H27.3.31 現在）の隊員で専用のジャンパー、帽子、腕章を身につけ、時間帯は、登下校時を中心に実施。(H16.10.26 運用開始)

－武蔵野市生活安全条例－
－武蔵野市市民安全パトロール隊委員会設置要綱－
－武蔵野市市民安全パトロール隊設置要綱－

3 つきまとい勧誘行為等の指導

武蔵野市安全パトロール隊「ブルーキャップ」によるつきまとい勧誘行為及び路上宣伝行為等の指導。11 名の隊員で活動。
また、悪質な違反者への対策として、半年以内に３回以上警告を受けた違反者に対し、又は勧誘を委託する店舗の責任者に対し、つきまとい勧誘行為指導通知書を配達証明郵便で通知している。(H14.11.11 運用開始)　　(単位：件)

指導状況	平成 22 年度	平成 23 年度	平成 24 年度	平成 25 年度	平成 26 年度
つきまとい勧誘指導	47	48	37	41	17
つきまとい勧誘警告	4	6	7	26	－
つきまとい勧誘行為指導通知書交付	－	－	－	－	－
路上宣伝行為指導	6,211	5,928	5,831	4,660	3,466

－武蔵野市つきまとい勧誘行為の防止及び路上宣伝行為等の適正化に関する条例－
－武蔵野市つきまとい勧誘行為の防止及び路上宣伝行為等の適正化に関する条例施行規則－

4 吉祥寺ミッドナイトパトロール

平成25年２月の事件後、夜間帯のパトロールの必要性が認められ、同年４月１日から新たに深夜帯のパトロール隊である吉祥寺ミッドナイトパトロールをスタートした。
活動時間は午後11時から翌朝７時までで、吉祥寺駅周辺を徒歩にてパトロールを行なっている。

－武蔵野市生活安全条例－

5 振り込め詐欺対策

振り込め詐欺防止対策機器「迷惑電話防止チェッカー」47 台を無料貸出し（平成 26 年度実績）。武蔵野警察署から振り込め詐欺注意喚起の警視庁メールを受信した際、防災・安心メールを配信するとともに、ホワイトイーグル車両でスピーカーを使い、市民に注意喚起を行っている。

－武蔵野市生活安全条例－

6 吉祥寺安全対策会議

H25.2.28 に吉祥寺で発生した強盗殺人事件を踏まえ、吉祥寺のまちの安全安心向上のための総合的な対策の検討を協議し、関係機関等が連携を図ることにより、吉祥寺の安全対策を推進することを目的とする会議。この会議において吉祥寺ミッドナイトパトロールによる 24 時間巡回態勢をとることを決定。(H25.4.1 運用開始 午後 11 時から午前７時２名体制)
H25.3.18 第１回、H25.4.22 第２回、H26.1.22 第３回開催。H26.12.10 第４回開催　第４回会議において名称を吉祥寺緊急安全対策会議から吉祥寺安全対策会議に名称変更。また吉祥寺商店会パトロールの発足を表明。

－武蔵野市生活安全条例－

7 安全・安心まちづくりに関する覚書締結式

H26.10.3 武蔵野警察署と武蔵野市の両者の協力体制を強固にするとともに生活安全会議等を通じ効果的な生活安全計画を策定するために覚書を締結。

－武蔵野市生活安全条例－

8 吉祥寺商店会パトロール、学生パトロール発足

H26.12.22「自分たちのまちは、自分たちで守ろう」を合言葉に、地元商店会が立ち上がり吉祥寺商店会パトロールが発足。また同時に市内の大学ボランティアによる学生パトロール（亜細亜大学・成蹊大学）が発足。

－武蔵野市生活安全条例－

9 建築主に対する指導

新たに市の区域内で戸数 15 戸以上の共同住宅などの建物を建築しようとする者に対し、当該建物における犯罪を予防するために必要な設備の設置に関して、武蔵野警察署長と協議するよう指導する。

	平成 22 年度	平成 23 年度	平成 24 年度	平成 25 年度	平成 26 年度
指導件数 （うち共同住宅(件)）	9 (6)	18 (13)	27 (13)	31 (17)	27 (14)

－武蔵野市生活安全条例－
－武蔵野市生活安全条例施行規則－

10 武蔵野市生活安全会議

市民生活の安全を確保するための施策に関し、関係機関（武蔵野警察署、武蔵野消防署、多摩府中保健所、武蔵野市消防団）と協議し、また、武蔵野市生活安全計画を策定することを目的とした会議。

回	開催日	主な会議内容
第１回	H27.3.20	・平成 27 年度武蔵野市生活安全計画について

－武蔵野市生活安全条例－
－武蔵野市生活安全条例施行規則－

安全対策課

11 武蔵野市生活安全対策推進協議会
武蔵野市生活安全計画の推進を図るため、関係機関、市民団体等と協議することを目的とした協議会。

回	開催日	主な会議内容
第１回	H26.6.9	・武蔵野市生活安全計画の発表 ・各団体の安全に関する活動について ・ホワイトイーグル、ブルーキャップ、ミッドナイト及び武蔵野市市民安全パトロール隊の活動状況について

－武蔵野市生活安全条例－
－武蔵野市生活安全条例施行規則－

12 武蔵野市市民安全大会

開　催　日	H26.6.14
場　　所	武蔵野スイングホール
参加団体等	武蔵野警察署、武蔵野消防署、多摩府中保健所、武蔵野市消防団、東京電力、武蔵野防犯協会、武蔵野市生活安全対策推進協議会、東京都青少年・治安対策本部、一般市民他
参加者数	176 人
行事内容	・平成 26 年度武蔵野市生活安全計画の公表 ・講話「感染症対策」 ・講話「武蔵野市の犯罪情勢」 ・講話「震災対策について」 ・パトロール隊紹介 ・寸劇「振り込め詐欺」

－武蔵野市生活安全条例－
－武蔵野市生活安全条例施行規則－

13 武蔵野市暴力団排除条例
都内でも有数の繁華街を抱える本市において、市の現状を踏まえた実効性の高い対策が必要なことから、本市の暴力団に対する強い姿勢を明らかにし、市や市民、事業者の責務等を明示した条例の制定が必要なことから「武蔵野市暴力団排除条例」を H24.4.1 より施行。都条例とともに、この条例に基づいて市民、事業者、警察等の行政機関との協働により、安全・安心のまちづくりを推進する。
－武蔵野市暴力団排除条例－

○危機管理対策事業

1 AED 有効活用推進事業
H.20.12.22、東京武蔵野ライオンズクラブから４台の AED 寄贈を受け、市内の 24 時間営業のコンビニエンスストアに設置したことに伴い、救命事態発生時に市民への貸し出しを行う AED 有効活用推進事業を開始。また、緊急時に自己所有 AED の貸し出しを行う協力事業者を募集している。
－武蔵野市生活安全条例－

2 避難者サポートニュース
東日本大震災により、武蔵野市に避難された方へ、様々な情報提供を行うため、情報提供紙として「むさしの避難者サポートニュース」を発行している。23 年度は月２回発行。第１回４月 25 日～開始　24 年度より月１回発行。
－武蔵野市生活安全条例－
－武蔵野市における東日本大震災に伴う避難者の登録に関する規則－

3「平成26年度　武蔵野市国民保護図上訓練」開催
H27.2.13　国民保護法に基づき、市及び関係機関が一体となった図上訓練を実施し、緊急対処事態における措置等について具体的な事案を検討することによって、基本的な対応の内容や流れを確認するとともに、武蔵野警察署、武蔵野消防署、自衛隊などの関係機関の役割や連絡体制等の確認、検討を行った。
－武力攻撃事態等における国民の保護のための措置に関する法律（国民保護法）－

4 全国瞬時警報システム（J-ALERT）
有事情報に関する情報や緊急地震速報といった対処に時間的余裕の事態が発生した場合に、人工衛星を用いて情報を送信し、市区町村の防災行政無線等を自動起動させ、国からの緊急情報を住民に伝達する。本市では H23.3 月末に整備を完了し、H.23.4.1 から運用を開始した。H26.11.28 J-ALERT 全国一斉自動放送試験を実施、防災行政無線屋外スピーカーを使用し午前 11 時に訓練放送を流した。
－武力攻撃事態等における国民の保護のための措置に関する法律（国民保護法）－

９－１－４（決算書 258 ページ）

○災害対策費

○一般管理経費

1 災害対策職員住宅
休日・夜間等における災害発生時の緊急初動態勢を確保する。

住宅名	所在地	種別
北町災害対策職員住宅	吉祥寺北町１－11－７	世帯住宅　２ＤＫ　（２戸）
東町災害対策職員住宅	吉祥寺東町４－９－４	世帯住宅　２ＬＤＫ（２戸） 単身者住宅　１Ｋ　(16 戸)
中町災害対策職員住宅	中町３－５－12	単身・世帯住宅兼用　１ＤＫ　（８戸）
境南町災害対策職員住宅	境南町３－16－７	単身・世帯住宅兼用　１ＤＫ　（９戸）

－武蔵野市災害対策職員住宅管理規程－
－休日、夜間等における災害発生時の緊急初動態勢に関する規程－

防 災 課

９－１－１（決算書 254 ページ）

○常備消防費

1 消防事務委託

常備消防を東京都に委託する。

(1)消防事務委託経費の推移　（千円）

区分／年度	委　託　費	前年度比較
22	1,642,417	57,830
23	1,604,781	△37,636
24	1,614,314	9,533
25	1,531,549	△82,765
26	1,565,681	34,132

(2)委託消防力の現況

①消防職員数　（人）

区分／署所別	職員数							
	消防監	司令長	司令	司令補	士長	副士長 消防士	主事	計
本　署	1	3	13	30	27	40	2	116
武蔵境	－	－	1	7	14	16	－	38
吉祥寺	－	－	1	10	8	19	－	38
計	1	3	15	47	49	75	2	192

②消防自動車数　（台）

区分／署所別	種別										
	ポンプ車	梯子車	化学車	救急車	査察広報車	指揮隊車	災害多目的車	救助車	非常用ポンプ車	非常用救急車	計
本　署	1	1	－	1	3	1	1	1	2	1	12
武蔵境	2	－	－	1	－	－	－	－	－	－	3
吉祥寺	1	－	1	1	－	－	－	－	－	－	3
計	4	1	1	3	3	1	1	1	2	1	18

(3)火災発生状況

①火災発生及び損害件数

火災件数	建物				車　両	その他
	全　焼	半　焼	部分焼	ぼ　や		
34	－	2	1	24	1	6

焼失床面積(㎡)	損害見積額(千円)	罹災世帯	罹災人員	死　者	負傷者
191	58,378	22	36	－	2

②火災原因別件数

原因別	放火・放火疑い	電気機器・配線	たばこ	ガス器具	火遊び	たき火	その他	計
件　数	8	7	5	4	－	－	10	34

防災課

③月別火災発生状況

月　別	火災発生件数	焼失面積	主　な　火　災　現　場
4	8	62 ㎡	4/17 吉祥寺本町
5	1	－	
6	2	－	
7	4	－	
8	5	－	
9	1	－	
10	2	－	
11	3	－	
12	3	129 ㎡	12/7 中町
1	2	－	
2	2	－	
3	1	－	
計	34	191 ㎡	

④町別火災発生件数

町別	東吉祥寺町	南吉祥寺町	本吉祥寺町	北吉祥寺町	御殿山	中町	西久保	緑町	関前	八幡町	境	境南町	桜堤	計
件数	4	1	6	4	－	4	1	1	－	－	6	5	2	34

⑤武蔵野市内救急隊出場状況及び救護人員

種別／月別	事故件数	収容人員	事故等の内訳									
			交通事故		急病人		火災負傷		一般怪我		その他	
			事故件数	収容人員	事故件数	収容人員	事故件数	収容人員	事故件数	収容人員	事故件数	収容人員
4	644	568	35	33	399	353	4	－	100	88	106	94
5	634	560	49	44	369	335	3	－	112	95	101	86
6	628	551	37	34	400	348	1	－	98	86	92	83
7	647	582	42	40	391	355	4	－	118	105	92	82
8	662	597	45	40	418	380	7	1	117	110	75	66
9	626	568	47	44	366	335	1	－	120	108	92	81
10	637	576	46	41	357	321	3	－	134	124	97	90
11	630	557	51	44	366	324	2	－	122	112	89	77
12	758	662	45	38	480	414	1	－	131	123	101	87
1	755	648	50	44	480	411	1	－	123	110	101	83
2	680	612	37	32	392	355	1	－	136	124	114	101
3	656	580	40	37	413	364	2	－	99	86	102	93
計	7,957	7,061	524	471	4,831	4,295	30	1	1,410	1,271	1,162	1,023

防災課

９－１－２（決算書 256 ページ）

○非常備消防費

1 消防団

消防団は、災害時には消防署と連携して延焼阻止や救助救出活動等に従事し、平常時は地域住民に対し初期消火や応急救護等について技術的な訓練指導を行なうなど、地域防災の中核として重要な役割を担っている。

(1)組織

①本部 （人）

団　長	副団長	分団長	計
1	3	5	9

②分団 （人）

分団数	分団長	副分団長	部　長	班　長	団　員	計
10 個分団	10	10	20	40	170	250

(2)消防団行事及び訓練演習

月　日	行事及び訓練演習	場　所
5/17	水防訓練（本部・全分団）	市立むさしの市民公園
5/18	消防団員専科教育〈警防科〉	東京都消防訓練所
5/31	消防団員専科教育〈機関科〉	東京都消防訓練所
6/14	消防団員特別教育〈救急科〉	東京都消防訓練所
7/ 5	幹部教育研修〈初級〉	東京都消防訓練所
7/ 6	放水訓練（本部・全分団）	東京都消防訓練所
8/30	はらっぱ防災フェスタむさしの（本部・全分団）	都立武蔵野中央公園
9/20～21	幹部教育研修（中級）	東京都消防訓練所
9/28	北多摩地区消防大会（本部・全分団）	東久留米滝山グランド
10/11	東京都消防操法大会	東京都消防訓練所
10/18	武蔵野消防署震災訓練（4，8，10 分団）	武蔵野消防署受持管内他
10/19	訓練所教官を迎えての訓練（5 個分団）	市立第一中学校
10/26	総合防災訓練（全分団）	団本部室及び市内全域
11/ 6	庁舎総合防災訓練（2 個分団）	武蔵野市役所
11/9～15	秋の火災予防運動実施（本部・全分団）	市内全域
	〃　市内巡回広報（全分団）	〃
	〃　各家庭防火診断（全分団）	〃
11/18～19	出初式に向けた操法訓練（全分団）	市立第一中学校
12/13	消防団員特別教育（救助科）	東京都消防訓練所
12/26～31	歳末消防特別警戒（全分団巡回広報）	市内全域
12/27	〃　警戒本部巡視（団本部）	各分団詰所
12/30	〃　〃　（市長他）	〃
1/ 9	出初式予行演習（本部・全分団）	都立武蔵野中央公園
1/11	出初式（本部・全分団）	都立武蔵野中央公園
1/23	文化財防火デーに伴う演習(本部・1 個分団)	月窓寺
2/ 8	幹部教育研修〈上級〉	東京都消防訓練所
3/1～7	春の火災予防運動実施（本部・全分団）	市内全域
	〃　市内巡回広報（全分団）	〃
	〃　各家庭防火診断（全分団）	〃

防災課

(3)消防団員出動状況（火災等）

		4月		5月		6月		7月		8月		9月		10月		11月		12月		1月		2月		3月		
		市内	市外	市内	市外	市内	市外	市内	市外	市内	市外	市内	市外	市内	市外	市内	市外	市内	市外	市内	市外	市内	市外	市内	市外	合計
本部	回数	3	－	－	1	1	－	2	－	3	1	1	－	1	－	－	2	1	－	－	－	－	－	1	－	17
	延人数	12	－	－	2	3	－	8	－	10	4	1	－	5	－	－	2	6	－	－	－	－	－	7	－	60
1分団	回数	2	－	－	－	－	－	1	－	－	－	1	－	－	－	1	－	－	－	1	－	1	－	－	－	7
	延人数	20	－	－	－	－	－	1	－	－	－	13	－	－	－	5	－	－	－	6	－	13	－	－	－	58
2分団	回数	2	－	－	－	－	－	2	－	－	－	－	－	－	－	1	－	1	－	1	1	1	－	－	－	9
	延人数	20	－	－	－	－	－	11	－	－	－	－	－	－	－	8	－	8	－	5	6	9	－	－	－	67
3分団	回数	3	－	－	－	－	－	2	－	－	－	－	－	－	－	1	－	1	－	1	1	1	－	－	－	10
	延人数	19	－	－	－	－	－	17	－	－	－	－	－	－	－	5	－	11	－	5	7	6	－	－	－	70
4分団	回数	1	－	－	－	1	－	2	－	1	－	1	－	－	－	－	－	1	－	1	1	1	1	1	－	12
	延人数	16	－	－	－	4	－	18	－	3	－	4	－	－	－	－	－	13	－	3	13	5	6	9	－	94
5分団	回数	2	－	－	1	1	－	2	－	1	－	1	－	－	－	1	－	1	－	1	－	1	－	1	－	13
	延人数	19	－	－	8	11	－	23	－	5	－	11	－	－	－	5	－	15	－	8	－	6	－	13	－	124
6分団	回数	2	－	－	1	1	－	2	－	1	－	1	－	－	－	－	－	1	－	－	－	－	－	1	－	10
	延人数	19	－	－	5	10	－	20	－	7	－	8	－	－	－	－	－	13	－	－	－	－	－	18	－	100
7分団	回数	1	－	－	1	－	－	－	－	1	1	－	－	1	－	－	－	1	－	－	－	－	－	1	－	7
	延人数	7	－	－	10	－	－	－	－	7	2	－	－	5	－	－	－	15	－	－	－	－	－	9	－	55
8分団	回数	2	－	－	－	－	－	－	－	2	1	－	－	1	－	－	2	1	－	1	－	－	－	1	－	11
	延人数	17	－	－	－	－	－	－	－	13	4	－	－	7	－	－	11	8	－	3	－	－	－	6	－	69
9分団	回数	2	－	－	－	－	－	－	－	2	1	－	－	1	－	－	2	－	－	1	－	－	－	－		9
	延人数	20	－	－	－	－	－	－	－	23	11	－	－	13	－	－	16	－	－	7	－	－	－	－	－	90
10分団	回数	2	－	－	－	－	－	－	－	2	－	－	－	1	－	－	1	－	－	1	－	－	－	－	－	7
	延人数	29	－	－	－	－	－	－	－	20	－	－	－	6	－	－	10	－	－	5	－	－	－	－	－	70
合計	回数	22	－	－	4	4	－	13	－	13	4	5	－	5	－	4	7	8	－	8	3	5	1	6	－	112
	延人数	198	－	－	25	28	－	98	－	88	21	37	－	36	－	23	39	89	－	42	26	39	6	62	－	857

防災課

(4)消防団員出動状況（誤報等）

		4月		5月		6月		7月		8月		9月		10月		11月		12月		1月		2月		3月		
		市内	市外	市内	市外	市内	市外	市内	市外	市内	市外	市内	市外	市内	市外	市内	市外	市内	市外	市内	市外	市内	市外	市内	市外	合計
本部	回数	－	－	3	－	1	－	2	－	4	－	2	－	2	－	1	－	－	－	－	－	－	－	1	1	17
	延人数	－	－	8	－	2	－	5	－	11	－	3	－	8	－	1	－	－	－	－	－	－	－	2	3	43
1分団	回数	－	－	2	－	－	－	－	－	1	－	1	－	1	－	1	－	－	－	－	－	1	－	1	－	8
	延人数	－	－	17	－	－	－	－	－	4	－	10	－	6	－	13	－	－	－	－	－	3	－	9	－	62
2分団	回数	－	－	1	－	－	－	－	－	1	－	1	－	1	－	1	－	－	－	－	－	1	－	1	－	7
	延人数	－	－	10	－	－	－	－	－	5	－	6	－	5	－	9	－	－	－	－	－	6	－	5	－	46
3分団	回数	－	－	2	－	－	－	－	－	1	－	1	－	1	－	1	－	－	－	－	－	1	－	1	－	8
	延人数	－	－	10	－	－	－	－	－	7	－	5	－	8	－	10	－	－	－	－	－	5	－	8	－	53
4分団	回数	－	－	2	－	1	－	1	－	1	－	－	－	1	－	2	－	－	－	－	－	1	－	1	－	10
	延人数	－	－	11	－	9	－	5	－	3	－	－	－	4	－	13	－	－	－	－	－	4	－	8	－	57
5分団	回数	－	－	2	1	1	1	1	－	4	－	2	－	2	－	2	－	－	1	－	－	1	－	1	－	19
	延人数	－	－	15	5	12	6	9	－	20	－	5	－	9	－	13	－	－	6	－	－	11	－	10	－	121
6分団	回数	－	－	1	－	1	－	1	－	3	－	1	－	1	－	1	－	－	1	－	－	1	－	－	－	11
	延人数	－	－	12	－	12	－	12	－	30	－	15	－	10	－	14	－	－	4	－	－	4	－	－	－	113
7分団	回数	－	－	1	－	－	－	－	－	3	－	1	－	1	－	1	－	－	1	－	－	－	－	－	－	8
	延人数	－	－	6	－	－	－	－	－	10	－	11	－	10	－	9	－	－	5	－	－	－	－	－	－	51
8分団	回数	－	－	1	－	－	－	1	－	2	－	1	－	2	－	－	－	－	－	－	－	－	－	－	1	8
	延人数	－	－	7	－	－	－	6	－	6	－	7	－	12	－	－	－	－	－	－	－	－	－	－	5	43
9分団	回数	－	－	1	－	－	－	1	－	－	－	1	－	2	－	－	－	－	－	－	－	－	－	－	1	6
	延人数	－	－	9	－	－	－	10	－	－	－	10	－	20	－	－	－	－	－	－	－	－	－	－	8	57
10分団	回数	－	－	1	－	－	－	1	－	－	－	－	－	1	－	－	－	－	－	－	－	－	－	－	1	4
	延人数	－	－	12	－	－	－	13	－	－	－		－	10	－	－	－	－	－	－	－	－	－	－	12	47
合計	回数	－	－	17	1	4	1	8	－	20	－	11	－	15	－	10	－	－	3	－	－	6	－	6	4	106
	延人数	－	－	117	5	35	6	60	－	96	－	72	－	102	－	82	－	－	15	－	－	33	－	42	28	693

防災課

(5)消防団員出動状況（訓練・警戒等）

		4月	5月	6月	7月	8月	9月	10月	11月	12月	1月	2月	3月	合計
本部	回数	5	8	8	7	8	5	16	10	9	5	2	6	89
	延人数	22	31	36	21	19	14	88	47	30	30	5	25	368
１分団	回数	2	4	3	5	4	3	7	7	6	4	－	4	49
	延人数	16	17	21	71	50	32	56	42	66	48	－	35	454
２分団	回数	3	3	2	3	3	4	5	5	8	4	1	2	43
	延人数	29	16	14	21	28	38	43	28	82	49	17	8	373
３分団	回数	3	2	1	3	1	1	7	5	5	3	－	3	34
	延人数	18	9	13	27	4	3	64	25	54	40	－	12	269
４分団	回数	3	2	4	3	3	3	5	4	5	4	1	2	39
	延人数	28	10	40	48	25	21	44	35	59	52	14	17	393
５分団	回数	3	3	3	3	2	2	7	6	5	4	－	3	41
	延人数	21	24	45	33	11	18	75	46	75	44	－	20	412
６分団	回数	2	6	2	3	2	3	6	5	6	3	1	2	41
	延人数	16	41	21	31	11	20	67	31	82	45	18	12	395
７分団	回数	3	7	1	6	4	7	4	4	6	3	－	2	47
	延人数	16	46	8	46	24	40	40	26	71	36	－	13	366
８分団	回数	4	4	4	7	4	1	12	6	6	3	2	3	56
	延人数	28	20	29	46	24	3	81	35	66	43	12	17	404
９分団	回数	4	6	4	6	4	3	9	6	6	3	－	3	54
	延人数	57	53	54	48	26	34	78	39	91	48	－	27	555
10分団	回数	1	3	4	5	3	1	7	5	6	4	4	3	46
	延人数	17	20	45	61	15	3	57	42	87	58	9	26	440
合計	回数	33	48	36	51	38	33	85	63	68	40	11	33	539
	延人数	268	287	326	453	237	226	693	396	763	493	75	212	4,429

(6)都三多摩地区消防運営協議会

年月日	内　　容	場　所
26. 5.29	東京都三多摩地区消防運営協議会 通常総会	東京自治会館
27. 1.20	〃　　第二部会	東京自治会館
27. 1.22	〃　　第一部会	東京自治会館

2 出初式

開 催 日　平成27年1月11日（日）
場　　所　都立武蔵野中央公園
主な内容　服装検閲、特別演技（亜細亜大学吹奏楽団）
表彰
優良分団表彰　（東京都三多摩消防団連絡協議会長）第２分団
優良分団表彰　（東京消防庁武蔵野消防署長）第３、１０分団
優良分団表彰　（市長）第５，８分団
永年勤続団員表彰（市長）他

－消防法－
－武蔵野市消防団に関する条例－

防災課

９－１－３（決算書 256 ページ）

○消防施設費

1 消防水利

武蔵野消防署との消防水利の設置等に関する協定に基づき効果的な消防水利の確保に努めている。

(1)消防水利現況

①防火水槽

区分／町別	10～20m³未満			20～40m³未満			40～100m³未満			100m³以上			合計		
	公設	私設	計	公設	私設	計	公設	私設	計	公設	私設	計	公設	私設	計
吉祥寺東町	－	－	－	－	－	－	12	－	12	10	1	11	22	1	23
吉祥寺南町	－	－	－	1	－	1	10	7	17	5	2	7	16	9	25
吉祥寺北町	－	－	－	1	1	2	27	16	43	6	－	6	34	17	51
吉祥寺本町	－	－	－	3	－	3	17	11	28	5	3	8	25	14	39
御殿山	－	－	－	－	－	－	4	2	6	－	1	1	4	3	7
中町	－	－	－	2	1	3	21	20	41	2	6	8	25	27	52
西久保	－	－	－	2	－	2	12	3	15	3	1	4	17	4	21
緑町	－	－	－	－	－	－	7	5	12	5	2	7	12	7	19
八幡町	－	－	－	－	－	－	13	2	15	6	－	6	19	2	21
関前	－	－	－	1	－	1	16	2	18	7	2	9	24	4	28
境	－	－	－	1	－	1	19	18	37	5	4	9	25	22	47
境南町	－	－	－	3	1	4	22	6	28	7	9	16	32	16	48
桜堤	－	－	－	2	－	2	7	10	17	5	4	9	14	14	28
総計	－	－	－	16	3	19	187	102	289	66	35	101	269	140	409

②消火栓

区分／町別	公設	私設	計	区分／町別	公設	私設	計
吉祥寺東町	72	－	72	緑町	27	7	34
吉祥寺南町	107	－	107	関前	76	－	76
吉祥寺本町	115	－	115	八幡町	35	－	35
吉祥寺北町	99	4	103	境	101	1	102
御殿山	24	－	24	境南町	101	3	104
中町	82	1	83	桜堤	31	－	31
西久保	64	－	64	計	934	16	950

③その他

区分／種別		公設	私設	計	区分／種別	公設	私設	計
貯水池	100m³以上	1	－	1	プール	20	6	26
	40m³以上	－	2	2	池水	－	－	－
	40m³未満	1	－	1	水路	3	－	3
					蓄熱槽	1	－	1
雨水貯留槽		1	－	1	計	27	8	35

防災課

(2)消防水利施設整備状況
①新設　（消火栓）

種別	設置年月	設　置　場　所	規模・種類
消火栓	26. 8	吉祥寺本町3丁目20番	75m/m 地下式単口
	26. 8	境2丁目2番	
	26. 8	境南町1丁目21番	
	26. 9	中町1丁目26番	
	26.12	中町1丁目23番	
	27. 2	境南町1丁目17番	
	27. 3	御殿山1丁目1番12外4	
	27. 3	関前2丁目5番	

②新設　（防火水槽）

種別	設置年月	設　置　場　所	規模・種類
防火水槽	26.10	境1丁目地内	100 ㎥　ＲＣ
	27. 2	吉祥寺東町1丁目23番地内	100 ㎥　ＲＣ

③修理等（消火栓）

種別	内　　容	件　数
消火栓	高さ調整	5

－消防法－

防災課

９－１－４（決算書 258 ページ）

○一般管理経費

1 防災会議

(1)防災会議開催状況

第１回　（開催月日）　平成 26 年 5 月 29 日（木）
（開催場所）　市役所西棟 5 階　対策本部室
（会議内容）　①審議事項
ア　武蔵野市地域防災計画（平成 26 年修正一覧）案について
②報告事項
ア　武蔵野市災害時避難行動支援体制検討委員会の設置について
イ　防災訓練事業の見直しについて

(2)委員の任命

26 年度中新規任命　8 名
26 年度中異動による補充　－
26 年度中任期満了による再任　－

－武蔵野市防災会議条例－

2 災害時避難行動支援体制検討委員会

(1)災害時避難行動支援体制検討委員会開催状況

第１回　（開催月日）　平成 26 年 7 月 8 日（火）
（開催場所）　市役所西棟 5 階　対策本部室
（会議内容）　①議題
ア　当委員会の公開及び運営に関する確認事項
イ　災害時要援護者対策事業における国の取り組み
ウ　当市における災害時の避難行動支援体制の現状及び課題
エ　当委員会のスケジュール

第２回　（開催月日）　平成 26 年 7 月 30 日（水）
（開催場所）　市役所西棟 5 階　対策本部室
（会議内容）　①議題
ア　【課題１　避難行動要支援者の定義】について
イ　【課題２　各機関・団体の安否確認・避難支援への関わり方、役割分担】及び【課題３　安否確認・避難支援等の手順】について

第３回　（開催月日）　平成 26 年 9 月 9 日（火）
（開催場所）　市役所西棟 5 階　対策本部室
（会議内容）　①議題
ア　【課題１　避難行動要支援者の定義】についての確認
イ　【課題２　各機関・団体の安否確認・避難支援への関わり方、役割分担】及び【課題３　安否確認・避難支援等の手順】について
ウ　【課題４　名簿提供先の指定、個人情報保護の仕組みづくり】について

第４回　（開催月日）　平成 26 年 10 月 3 日（金）
（開催場所）　市役所西棟 5 階　対策本部室
（会議内容）　①議題
ア　前回の議論を受けて
イ　安否確認及び避難支援場所の数について
ウ　重点的に議論が必要な項目について
・「多様な手段の活用による情報伝達」
・「避難行動要支援者・災害時要援護者情報の共有」
エ　今後のスケジュールについて

第５回　（開催月日）　平成 26 年 12 月 16 日（火）
（開催場所）　市役所西棟 5 階　対策本部室
（会議内容）　①議題
ア　武蔵野市災害時避難行動支援体制検討委員会報告書（案）について

(2)委員の任命

新規任命　20 名

－武蔵野市災害時避難行動支援体制検討委員会設置要綱－

3 災害応急対策活動

(1)大雨に伴う対応措置
（日　　時）　H26. 6.24　8:48～22:50
（活動態勢）　第１警戒態勢
（被害概要）　被害なし

(2)大雨に伴う対応措置
（日　　時）　H26. 6.29　13:09～22:08
（活動態勢）　第２警戒態勢
（被害概要）　浸水（床上５件、床下７件、その他１件）
道路冠水８件
道路隆起２件
その他２件

(3)台風８号に伴う対応措置
（日　　時）　H26. 7.10～7.11　16:15～翌 8:30
（活動態勢）　第２警戒態勢
（被害概要）　その他２件

(4)大雨に伴う対応措置
（日　　時）　H26. 7.20　18:38～21：30
（活動態勢）　第２警戒態勢
（被害概要）　浸水（床上４件、床下１０件、その他４件）
道路冠水５件
土のう要請４袋

(5)大雨に伴う対応措置
（日　　時）　H26. 7.24　18：37～22：50
（活動態勢）　第２警戒態勢
（被害概要）　浸水（床上３８件、床下５０件、その他２件）
公共施設（床上４件）
その他１０件
道路冠水　北町１丁目 27 を中心に広範囲多数
停電　延べ 38,345 件
土のう要請 125 袋

(6)台風１１号に伴う対応措置
（日　　時）　H26. 8. 9～ 8.10　18:00～翌 19:55
（活動態勢）　第２警戒態勢
（被害概要）　被害なし
土のう要請７件（92 袋）

(7)大雨に伴う対応措置
（日　　時）　H26. 9.10　16:51～20:15
（活動態勢）　第２警戒態勢
（被害概要）　浸水（床上２件、床下１件、その他１件）
土のう要請２件（24 袋）

(8)台風１８号に伴う対応措置
（日　　時）　H26.10. 5～10. 6　21:00～翌 11:51
（活動態勢）　第３警戒態勢
（被害概要）　被害なし
土のう要請４件（70 袋）
車両退避５件

(9)台風１９号に伴う対応措置
（日　　時）　H26.10.13～10.14　15:00～翌 8:30
（活動態勢）　第２警戒態勢
（被害概要）　倒木・枝折れ４件
その他被害１件（看板落下）
土のう要請２件（17 袋）
車両退避４件

4 災害援助

(1)災害見舞金及び死亡弔慰金支給状況

全　焼（壊）			半　焼（壊）		
件数	世帯（単身）	支給金額(円)	件数	世帯（単身）	支給金額(円)
－	－	－	1	1	20,000
火災による水損			床上浸水		
件数	人数	支給金額(円)	件数	世帯（単身）	支給金額(円)
－	－	－	52	43（9）	940,000
死亡弔慰金					
件数	人数	支給金額(円)			
－	－	－			

－武蔵野市災害見舞金等支給条例－

(2)被災者一時宿泊施設使用状況

宿泊人員	開設日数
－名（－世帯）	－　日間

5 補助事業

災害に強いまちづくりを推進するため、市民が行なう各種の安全対策に対し、補助金を交付している。

(1)ブロック塀等改善補助及び改善資金融資あっ旋（利子補給）制度
対象：市が行った調査（平成 14 年度）により危険と判断されたブロック塀等の所有者

区分	内　　容	１m基準額(円)	申請件数	補助金額(円)
改修	既存のブロック塀を取り壊し、新たにパイプフェンス、ネットフェンス、ブロック塀等に改修する。	6,000	9	546.000

－武蔵野市ブロック塀等改善補助金交付要綱－

(2)災害対策用民間井戸維持管理補助　　対象：市内の指定井戸所有(管理)者

一人当り補助額(円)	補助対象者数	補助金額(円)
9,000	93	837,000

－武蔵野市災害対策用井戸の所有者に対する維持管理補助金交付要綱－

(3)家庭用消火器等購入補助　　対象：市内在住世帯

一世帯当り 補助金額(円)	申請件数	補助金額(円)
500	1	500
1,500	56	84,000
2,500	547	1,367,500
計	604	1,452,000

－武蔵野市家庭用消火器など購入補助金交付要綱－

○防災訓練事業

1 総合防災訓練

震度６弱以上の大地震の発生及び東海地震の警戒宣言を想定し、市、防災関係機関及び地域住民が一体となって実効性のある総合的、有機的な訓練を実施している。

(1)予知対応型訓練(東海地震の警戒宣言を想定)
（日　　時）　H26.10.26　午前９時～正午
（場　　所）　市内全域

(2)発災対応型訓練（首都直下型地震想定）
（日　　時）　H26.10.26　午前９時～正午
（場　　所）　武蔵野市役所、特別養護老人ホームゆとりえ及び市立小中学校及び市内都立高校（全 20 校）
（参加者数）　1,312 名（訓練総参加者数）
（内訳 ： 参加職員 185 名、参加機関 525 名、市民 470 名、自主防災組織 125 名、来賓７名）

(3)訓練の体系
【予知対応型訓練】

情報伝達訓練	消防団による広報訓練
警戒宣言対応訓練	防災行政無線、職員召集システムによるメール配信訓練

【発災対応型訓練】

避難所開設訓練	初動要員、避難所運営組織、防災推進委員及び一般参加者による避難所開設訓練
安否確認訓練	避難所における安否情報の集約及び無線機を使った災害対策本部への通信訓練等
福祉避難所開設訓練等	福祉避難所の開設及び受入訓練等
消防団による図上訓練等	消防団による災害想定の付与に基づく部隊運用を行う図上訓練等
物資配送訓練	災害対策本部からの要請による物資の積み込み、配送及び引き渡し訓練等
災害対策本部運営訓練等	参集者による初動本部及び災害対策本部の運営訓練等

(4)実施機関
市、警察署、消防署、消防団、その他関係機関及び市民

2 水防訓練・地震対策ひろば

本市では、地下駐車場や地階を伴った商業ビルやマンション等が多く建設されており、集中豪雨等による浸水被害を受けることが予想される。このような都市型の水災害に対応するため各種の水防活動訓練を実施している。
（日　　時）　H26. 5.17　午前９時～正午
（場　　所）　市立むさしの市民公園
（参加者数）　444 名
（実施機関）　市、消防署、消防団、警察署、その他関係機関、ボランティア団体及び市民

機関連携訓練	パトロール訓練
	マンホール噴出防止工法（展示）
	改良積み土のう工法、連結水のう工法訓練
	資材搬送訓練
	救命ボート組立実演
市民参加訓練	家庭でできる水防技術講習会（生活用品を使った工法）
地震対策ひろば	スタンドパイプによる放水体験
	煙体験
	ガス復旧方法の確認
	家具転倒防止器具等の展示
	地震対策、浸水対策、雨水対策等の啓発
	住宅耐震化促進に関する案内
	被災地支援パネルの提示
	消防車両・警察車両の展示
	スタンプラリー

防災課

3 初動地域防災訓練
　災害時の一時集合場所・避難所における市初動要員と学校側との密接な連携をはかり、迅速かつ適切な避難所運営を目指すことを目的として実施している。

(1)実施状況
　26 年度は総合防災訓練と合わせて、市内全避難所で一斉に訓練を実施した。
　日時　平成 26 年 10 月 26 日（日）午前 9 時～正午

(2)実施内容
　各支部の初動要員が学校の担当者・地域住民等と顔合わせ。避難所開設までの動きの確認および備蓄資機材・設備の動作確認を行った。

(3)参加者数　　約 1,120 名

4 防災ボランティア訓練
　災害ボランティア活動の拠点である市民文化会館を使用し、災害ボランティアセンター開設・運営訓練をおこなうことで、各機関の役割の再認識と体制の連携を図ることを目的として実施している。

(1)無線通信訓練
　（日　　時）　H27. 1.16　午後 1 時 15 分から 2 時 15 分
　（場　　所）　市役所、社会福祉協議会事務室、市民文化会館事務室、国際交流協会事務室
　（内　　容）　各関係機関に設置しているＭＣＡ無線を利用し、災害発生状況の通知や各施設の被害状況確認、災害ボランティアセンター開設指示の伝達等を行い、災害時における情報伝達方法の確認および検証を行った。
　（参加機関）　市 防災課・地域支援課、(福)武蔵野市民社会福祉協議会、(公財)武蔵野国際交流協会、(公財) 武蔵野文化事業団

(2)災害ボランティアセンター運営訓練
　（日　　時）　H27. 1.17　午前 8 時 30 分～午後 0 時 20 分
　（場　　所）　市民文化会館
　（内　　容）　市民文化会館にて災害ボランティアセンターの開設、ボランティア班の初動態勢の確認等を中心に、発災直後を想定したボランティアの受け入れ及びマッチングの訓練を行った。また、同一想定の訓練を２回実施し、１回目の訓練で出た反省等を２回目の訓練で改善できるようにした。
　（参加者数）　174 名
　（実施機関）　市 防災課・地域支援課、(福)武蔵野市民社会福祉協議会、(公財)武蔵野市国際交流協会、(公財)武蔵野文化事業団、地域福祉活動推進協議会、避難所運営組織、亜細亜大学・成蹊大学などの学生ボランティア、聴覚障害者団体

5 帰宅困難者対策訓練
　東京湾北部を震源とした首都直下地震が発生、市内において最大震度６弱を観測し、鉄道等の公共交通機関が運行を停止し、吉祥寺駅周辺に多数の帰宅困難者が発生したことを想定し、訓練を実施した。

　（日　　時）　H27. 3.11　午後 2 時～4 時
　（場　　所）　吉祥寺駅周辺及び一時滞在施設等
　（内　　容）　(1)市災害対策本部運営訓練（情報収集・伝達訓練）
　(2)吉祥寺駅及び周辺での帰宅困難者の保護・一時待機訓練
　(3)帰宅困難者への情報伝達訓練（緊急速報メール等の活用）
　(4)一時滞在施設への誘導訓練
　(5)支援物資搬送訓練
　(6)一時滞在施設における帰宅困難者受入及び支援物資提供訓練
　(7)武蔵野消防署、武蔵野警察署、日赤奉仕団による防災啓発活動
　(8)職員招集メールの配信
　（参加者数）　291 名
　（実施機関）　吉祥寺駅周辺混乱防止対策協議会（吉祥寺活性化協議会、ＪＲ吉祥寺駅、京王電鉄吉祥寺駅、関東バス武蔵野営業所、エフエムむさしの、J:COM 武蔵野・三鷹、武蔵野警察署、武蔵野消防署、東京都西部公園緑地事務所、武蔵野商工会議所、武蔵野市開発公社、武蔵野公会堂、ブルーキャップ、吉祥寺まちづくり事務所、武蔵野市)、一時滞在施設協定締結事業所、コラボデリバリー㈱、自主防災組織、防災推進員、日赤奉仕団、一般公募帰宅困難者役、地域の方々等

○災害対策用器具機材備蓄品整備
1 地域設置消火器
　平成 9 年度より設置基準を見直し、設置間隔を 60mに縮め、空白区域を補強・増設するとともに、保守・管理にあたっている。

(1)設置状況

種　　別	設置場所	本数	放射距離	放射時間
粉　　末	市内各所	1,300	約 5 メートル	約 15 秒
強　化　液	市内各所	75	約 7 メートル	約 35 秒

(2)維持修理状況

処理事項	本数
盗難、いたずらによる補充	19
減圧による詰め替え	6
火災使用による詰め替え	－
格納箱の修理交換	93
一時撤去（移設含）	13
10 年経過による交換	312
合計	443

2 食糧備蓄状況

震災時の避難人口を 32,000 人と想定し、クラッカーやアルファ米などを備蓄している。賞味期限到来まで１年を切った食糧については入れ替えを行い、防災訓練等が行われる際に供出している。

(1)クラッカー
　入替数量　24,150 食
　H27. 3.31 現在　121,800 食
(2)アルファ米
　入替数量　24,000 食
　H27. 3.31 現在　121,500 食
(3)副食（缶詰）
　入替数量　32,400 食
　H27. 3.31 現在　64,800 食
(4)災害時要援護者用食糧（おかゆ缶）
　入替数量　6,000 食
　H27. 3.31 現在　12,000 食
(5)災害時要援護者用食糧（パン缶）
　入替数量　5,040 食
　H27. 3.31 現在　10,080 食
(6)災害時要援護者用食糧（粉ミルク 350g 缶）
　入替数量　1,224 缶（うちアレルギー疾患用 252 缶）
　H27. 3.31 現在　1,224 缶（うちアレルギー疾患用 252 缶）

○防災施設整備事業

1 防災行政無線設備

防災行政無線システムは、市から市民に直接情報を伝達する固定（同報）系無線と、市と市の施設及び防災関係機関相互の情報連絡を確保するための無線の２系統で構成している。H22 年度に地域防災無線（アナログ 800MHz 帯）から防災用ＭＣＡ無線へ設備更新し、デジタル化を図った。

H25 年度にハウスグリーンパーク、J:COM 武蔵野・三鷹、桜堤児童館、吉祥寺本町在宅介護支援センターにＭＣＡ無線増設を行った。

(1)固定系設備設置状況

構　成	局　数	出　力
親　　局	1	0.5 W
屋外拡声子局	47	
屋内戸別受信機	82	

(2)防災用 MCA 無線設備設置状況

構　成	局　数	出　力
統制型無線機	5	2 W
半固定型無線機	128	
携帯型無線機	48	
車載型無線機	1	

2 災害対策用井戸整備

平成９年度より、災害時の水源確保のため、避難所となる市立小・中学校に井戸の設置を進めてきた。

＜設置状況＞

H23. 3.31 現在　18 ヵ所（市立小中学校分）全てに設置済
(H22 年度改修箇所　都立武蔵野中央公園、市立桜野小学校)
(H24 年度改修箇所　市立大野田小学校)

防災課

○防災啓発事業

1 地域防災訓練（共催・後援）

地域住民等による自主的な防災訓練や防災課職員による講話・講演、防災ＰＲ用品の配布、炊き出し用器材の貸し出し等、コミュニティセンター、学校、公園などを拠点に計 246 回行われた。

	4月	5月	6月	7月	8月	9月	10月	11月	12月	1月	2月	3月	計
貸出	6	4	5	8	7	9	11	15	6	13	1	2	87
訓練	6	5	7	12	7	14	17	26	5	5	5	5	114
講話・講演	6	1	2	1	－	7	6	3	1	4	2	2	35
打合せ･会議	2	－	4	1	－	－	1	2	－	－	－	－	10
計	20	10	18	22	14	30	35	46	12	22	8	9	246

2 非常持ち出し袋贈呈事業

心身に障害のある方を対象に非常持ち出し袋の贈呈を行い、いざという時に役立てていただくとともに、日頃からの備えについての大切さを認識していただくために実施している。

（対　　象）　平成 25 年 4 月 1 日～平成 26 年 3 月 31 日までに、身体障害者もしくは知的障害者として新規に登録された方（転入者含む）

（内 容 品）　非常持出袋・LED 電灯・ポケットラジオ・軍手・三角巾・サバイバルホイッスル・水不要トイレ乾電池

（配布実績）　206 名

3 武蔵野市防災情報マップ、防災ハンドブックの作成・配布

平成 26 年度は防災情報マップ、防災ハンドブック共に増刷なし。

環 境 政 策 課

４－１－３（決算書 214 ページ）

○環境対策推進事業

1 環境市民会議

市の環境保全に関する基本的事項を審議するため、市民・事業者・学識経験者等 20 名で構成する環境市民会議を開催した。

回	開催日	主な会議内容
第１回	H26.7.31	環境基本計画の改定について（スケジュール、計画改定に伴う市民ワークショップの開催について）
第２回	H27.2.12	環境基本計画の改定について（計画で取り上げる環境要素・項目等について）
第３回	H27.3.12	環境基本計画の改定について（重点項目の方向性について、ワークショップ及び環境市民会議における意見のまとめ）

－武蔵野市環境基本条例－

2 環境マネジメントシステム（ISO14001）の運用

市の事務事業に伴う環境負荷を低減し、環境施策を推進するため、環境マネジメントシステム（ISO14001）を運用している。平成26年度に更新審査を実施し、平成29年度までの認証継続が認められている。

(1)内部監査
実施期間　H26.11.4～H26.12.12
(2)更新審査（外部審査）
実施日　　H27.1.27～H27.1.29
(3)環境管理委員会の開催
市の環境保全に関する施策及び環境マネジメントシステムに関する事項について協議するため、全４回開催した。

3 環境啓発・イベントの実施

(1)環境展
環境月間に環境に関する啓発を行うため、パネル展示を実施した。
開催日　H26.6.2～H26.6.6　　会場　市役所 ロビー
テーマ　本市における環境施策や家庭でできる取り組みの紹介等
(2)打ち水 de COOL 大作戦
市役所本庁舎や保育園・学校等の外局施設等において、プールや浴槽の残り水等を使用し、打ち水を実施した。
開催期間　H26.8.11～H26.8.17　　開催施設数　40施設　　参加者数　のべ588名
(3)むさしの環境フェスタ
環境に関する啓発や環境学習機会の提供を行うため、環境部５課による企画・運営、市・市民・事業者等による全体会議方式にて協働でイベントを実施した。
開催日　H26.10.19　　会場　境南ふれあい広場公園、武蔵野プレイス　　来場者数　約4,000名
内　容　市民（団体）・事業者・小学生・行政等による環境に関する展示や催し
(4)生物多様性講演会
生物多様性保全に関する啓発を行うための講演をむさしの環境フェスタ内で開催した。
テーマ「井の頭池のかいぼりと生きものについて」
開催日　H26.10.19　　会場　武蔵野プレイス４階フォーラムＡ　　参加者数　37名

4 グリーン購入

グリーン購入（環境に配慮した製品の購入）の調達実績

区分	A：購入総額（円）	グリーン購入適合品調達実績			
		B：単価契約（円）	C：単価契約以外（円）	D：小計（円）=B+C	E：グリーン購入達成率（%）=D/A*100
紙類	19,581,802	18,893,357	509,441	19,402,798	99.1
文具類	11,998,856	3,897,442	5,815,309	9,712,751	80.9
オフィス家具等	11,981,616	－	10,959,103	10,959,103	91.5
その他	38,308,376	733,760	4,266,857	5,000,617	13.1
総計	81,870,650	23,524,559	21,550,710	45,075,269	55.1

－武蔵野市グリーン購入推進指針－

5 グリーンパートナー事業

環境に配慮した事業活動を行う事業者の登録制度。（平成15年度から開始）
登録事業者数　　（件）

年度	参加届出事業者数	脱退届出事業者数	年度末事業者数
22	－	－	208
23	1	1	208
24	2	－	210
25	－	－	210
26	－	－	210

－武蔵野市グリーンパートナー事業実施要綱－

環境政策課

6 グリーンパートナー事業者助成金の交付

グリーンパートナー活動を行う事業者がエコアクション21に基づく認証及び登録を受けようとする場合に、認証及び登録に係る費用の助成を行う。（17年度から実施）

年度	件数（件）	助成金額（円）
22	1	74,050
23	－	－
24	－	－
25	－	－
26	－	－

7 こどもエコクラブの登録

環境省が推進するこどもエコクラブ（地域において環境に関する活動を行う小中学生等によるグループ）の登録を受け付ける。

年度	22	23	24	25	26
登録団体数	9	9	9	9	1

8 太陽光発電システムの設置

再生可能エネルギーの普及や環境教育への活用、公共施設の防災機能の強化を図るため、市立小中学校に順次太陽光発電システムを設置している。

平成26年度設置校　市立第三中学校　概要　校舎屋上に30kWの太陽光発電システムを設置

金額　26,676,000円（工事費）、972,000円（設計委託費）　工期　H26.9.17～H27.3.13

9 太陽エネルギー利用設備・高効率給湯設備の設置に対する助成金の交付

家庭部門の二酸化炭素排出量を削減するため、住宅用の太陽エネルギー利用設備・高効率給湯設備の設置に対する助成を行っている。平成25年度は、太陽光発電システム、太陽熱温水器、家庭用燃料電池コージェネレーションシステム、ガス発電給湯器について助成を実施した。

（件）

年度	潜熱回収型給湯器	二酸化炭素冷媒ヒートポンプ給湯器	ガス発電給湯器	ＨＥＭＳ	家庭用燃料電池コージェネレーションシステム	太陽熱温水器	太陽光発電システム
22	256	81	4	－	21	1	116（444.240kW）
23	178	32	－	－	39	2	123（499.020kW）
24	－	－	1	－	45	2	139（545.480kW）
25	－	－	－	－	91	1	102（376.620kW）
26	－	－	－	70	48	0	39（145.490kW）

一件あたりの助成金額　（円）

年度	潜熱回収型給湯器	二酸化炭素冷媒ヒートポンプ給湯器	ガス発電給湯器	ＨＥＭＳ	家庭用燃料電池コージェネレーションシステム	太陽熱温水器	太陽光発電システム
22	20,000	30,000	40,000	－	100,000	50,000	1kWあたり40,000（最大10kWまで）
23	10,000	15,000	40,000	－	100,000	50,000	1kWあたり50,000（最大10kWまで）
24	－	－	40,000	－	100,000	50,000	1kWあたり50,000（最大5kWまで。ただし区分所有住宅の共用部分は10 kWまで）
25	－	－	40,000	－	100,000	50,000	1kWあたり50,000（最大5kWまで。ただし区分所有住宅の共用部分は10 kWまで）
26	－	－	－	30,000	60,000	50,000	1kWあたり30,000（最大5kWまで）

※設置費用の2分の1相当額が上限　　－武蔵野市効率的なエネルギー活用推進助成要綱－

10 ＰＣＢ（ポリ塩化ビフェニル）を含んだ廃棄物の処理の実施・保管状況

(1) ＰＣＢ廃棄物の処理（抜油）の実施状況

ポリ塩化ビフェニル廃棄物の適正な処理の推進に関する特別措置法に基づき、保管しているPCB廃棄物のうち機器に含有する絶縁油等の処理を実施する。平成26年度は未実施。

(2) ＰＣＢ廃棄物の保管状況

平成26年度末現在

保管場所	廃棄物の種類	台数（台）
市役所本庁舎	高圧コンデンサ（微量ＰＣＢ）	3
	蛍光灯安定器等（高濃度ＰＣＢ）	172
旧桜堤小学校	高圧トランス（微量ＰＣＢ）	7
	蛍光灯安定器（高濃度ＰＣＢ）	1,796
武蔵野公会堂	蛍光灯安定器（高濃度ＰＣＢ）	20
大野田ポンプ所	高圧トランス（微量ＰＣＢ）	5
	遮断機等（高濃度ＰＣＢ）	7

環境政策課

11 市域のエネルギー需要削減手法検証

公共施設におけるエネルギー利用効率化を目的に、新クリーンセンター建設に伴うエネルギー面的融通の最適化の検討として、市本庁舎及びその周辺公共施設における空調・熱源機器等を現況調査と、現有設備の課題の洗い出し、最適化案の頭出しを行った。本調査の結果を平成 27 年度以降は、新クリーンセンターからのエネルギーの受け手側としてのエネルギー機器構成の最適化検討に引き継ぐ。

また、民間施設における先進事例の研究として、成蹊大学と共同で、最新鋭の環境配慮設備を導入した建築物に対して、その効果の実証実験を行った。

○害虫等駆除対策事業

1 地域環境衛生状況

(1)スズメバチ等に関する駆除件数

スズメバチ等駆除助成額及び本人負担額

ハチ種類	駆除額(円)	助成額(円)	本人負担額(円)
スズメバチ	16,200	7,200	9,000
6月末までの早期駆除	12,960	5,960	7,000
オオスズメバチ	31,320	22,320	9,000
スズメバチ以外	8,640	3,640	5,000

平成26年度	4月	5月	6月	7月	8月	9月	10月	11月	12月	1月	2月	3月	合　計
スズメバチ類の駆除申請件数	―	6	5	22	11	15	16	2	2	1	―	2	82
その他ハチ類の駆除申請件数	―	1	5	13	10	8	4	―	1	1	―	―	43

年　　度	22	23	24	25	26
スズメバチ（件）	59	76	65	32	82
その他のハチ（件）	51	49	122	48	43

－武蔵野市スズメバチ等駆除助成要綱－

(2)カラスに関する巣の撤去等・処理件数

年　　度	22	23	24	25	26			
					4月	5月	6月	合計
巣の撤去（件）	9	8	7	5	―	1	2	3
卵の回収（件）	3	3	5	9	―	―	4	4
雛の捕獲（件）	18	11	19	6	―	5	4	9

(3)ねずみ侵入防止対策説明会（参加者　24名）

H26.12.11　武蔵野公会堂　第１会議室（10名）

H26.12.12　武蔵野市役所　第813会議室　（14名）

(4)ねずみ侵入防止対策支援（市民税非課税かつ65歳以上世帯への専門業者の派遣）

年度	22	23	24	25	26
件数	7	9	13	7	9

－武蔵野市ねずみ侵入防止対策事業実施要綱－

○狂犬病予防等事業

1 狂犬病予防

狂犬病の発生を予防し、そのまん延を防止し、及びこれを撲滅することにより、公衆衛生の向上及び公共福祉の増進を図ることを目的として、犬の登録及び狂犬病予防注射を実施。

（平成 27 年 3 月 31 日現在登録件数　4,859 件）

年度	区分	環境政策課 鑑札交付数	市政センター３か所 鑑札交付数	獣医師会病院預託 鑑札交付数	合計
22	新規登録 再交付	116 20	105 20	120 8	341 48
23	新規登録 再交付	150 17	112 34	101 12	363 63
24	新規登録 再交付	132 14	111 18	99 8	342 40
25	新規登録 再交付	115 25	113 21	91 6	319 52
26	新規登録 再交付	127 17	113 25	98 2	338 44

環境政策課

年度	死亡届等
22	332
23	237
24	238
25	297
26	413

年度	環境政策課 注射済票交付数	市政センター3か所 注射済票交付数	獣医師会病院預託 注射済票交付数	注射済票 再交付数	合計
22	1,238	353	1,931	1	3,523
23	1,369	442	1,755	4	3,570
24	1,399	454	1,709	―	3,562
25	1,461	505	1,674	3	3,643
26	1,350	500	1,734	5	3,589

※獣医師会：(公社)東京都獣医師会武蔵野三鷹支部

－狂犬病予防法、狂犬病予防法施行令他－

2 動物愛護事業

地域環境協働事業：猫によるトラブルをなくし、人と猫が共存できる街づくりを目標に、
むさしの地域猫の会への補助を実施（通年事業）
・会から飼い主のいない猫に対する不妊費用助成
・猫トラブル改善防止への啓発
・猫飼育啓発

－武蔵野市地域環境協働事業補助金交付要綱－

猫の譲渡会　H26.4.20　春の譲渡会　会場：井の頭公園野外ステージ（共催　むさしの地域猫の会）
H26.9.21　秋の譲渡会　会場：井の頭公園野外ステージ（共催　むさしの地域猫の会）
動物愛護週間　H26.9.22～26　動物愛護展　市役所ロビー
武蔵野動物セミナー　H26.9.20　日本獣医生命科学大学にて講義
参加者116名、希望者にフォローアップ研修（犬のしつけ方教室）を2回実施
（委託：(公社)東京都獣医師会武蔵野三鷹支部）

○一般管理経費

1 屋外広告物の許可申請受理

(1)市長許可分の申請受理実績

種　　別	許　可　申　請			
	件　数	基　数	数　量	申請手数料(円)
広告板　・　塔	119	532	803	2,585,660
はり紙・はり札	4	―	23	9,000
広　告　幕	―	―	―	―
アドバルーン	―	―	―	―
合　　計	123	532	826	2,594,660

(2)都許可分の申請受理実績

種　　別	件　数	基　数	数　量	申請手数料(円)
広告塔	13	14	578	1,861,160
広告板	92	70	701	2,248,760
合　　計	105	84	1,279	4,109,920

2 違反広告物の処理状況

年　度	22	23	24	25	26
はり紙・はり札（件）	10,181	15,334	18,327	14,811	13,805
立　看　板（件）	9	7	―	―	2
計	10,190	15,341	18,327	14,811	13,807

－東京都屋外広告物条例－

3 あき地の管理

あき地の確認調査（あき地129件　あき家90件）

年　度	22	23	24	25	26
あき地等把握（件）	268	263	256	249	219
適正管理通知（件）	15	28	37	17	42

－武蔵野市あき地の管理の適正化に関する条例－

環境政策課

４－１－４（決算書 216 ページ）

○公害対策事業

1 公害監視連絡員連絡会の開催

回　数	開催日	主な会議内容
第1回	H26.6. 2	・ 光化学スモッグ注意報発令日数と健康被害者数 ・ 自動車排気ガスの成分と特徴
第2回	H26.12.1	・ 光化学スモッグ発令状況(平成26年度) ・ 光化学スモッグの歴史

－武蔵野市公害防止に関する条例－

2 苦情・相談の受付状況(現象別)

種　別	年　　度	22		23		24		25		26	
	区　　分	件数	計	件数	計	件数	計	件数	計	件数	計
大　気	工場 指定作業場 建設作業 その他	－ － 3 12	15	－ 1 3 2	6	－ 1 10 36	47	－ － 5 27	32	－ － 13 2	15
騒　音	工場 指定作業場 建設作業 飲食店・スナック デパート・商店 その他	－ － 21 2 － 18	41	2 － 9 3 － 10	24	－ － 50 4 1 45	100	1 14 36 17 4 17	89	1 8 46 16 8 51	130
振　動(※)	工場 指定作業場 建設作業 その他	－ － 8 2	10	－ － 8 －	8	－ － 10 2	12	－ － 11 1	12	－ － 8 1	9
悪　臭	工場 指定作業場 建設作業 その他	－ － 2 8	10	1 － － 4	5	1 － 2 15	18	－ － 1 18	19	－ 3 3 47	53
その他(生活環境・空地・害虫関連)		172		126		229		196		232	
犬、猫、動物(動物愛護・狂犬病)		339		118		215		170		230	
合　　計		587		287		621		518		669	

※振動は一件の苦情で騒音と同時にあった場合、影響の大きいものを件数とする。またカラスと蜂の件数は含まない。

－都民の健康と安全を確保する環境に関する条例－
－武蔵野市公害防止に関する条例－

3 工場関係申請受理等

設置申請	設置認可	未認可	取下げ	不認可
－	－	－	－	－

変更認可	廃止申請	職権廃止	現況届
1	1	－	1

年　　度	22	23	24	25	26
認可工場数（件）	128	128	125	123	122

－都民の健康と安全を確保する環境に関する条例－

4 指定作業場関係届出書受理　　※（　）内は、他種別と重複している施設。

種　　別	設　置	変　更	廃　止	計
自動車駐車場 地下水揚水施設 ボイラーを有する事業場他	3 － －	10 (1) (2)	2 － 1	16 (1) (2)
計	3	10	3	16

年　　度	22	23	24	25	26
指定作業場数	563	557	549	549	549

－都民の健康と安全を確保する環境に関する条例－

環境政策課

5 地下水揚水施設関係届出書受理

年　　度	22	23	24	25	26
設　置　届（件）	－	2	3	1	2
変　更　届（件）	1	－	－	－	－
廃　止　届（件）	－	－	－	－	－

－都民の健康と安全を確保する環境に関する条例－

6 騒音規制法にもとづく届出書受理

年　　度		22	23	24	25	26
特定施設（件）	設　置　届	2	1	1	1	1
	変　更　届	2	－	3	3	5
	廃　止　届	2	－	2	1	1
特定建設作業実施届（件）		73	62	75	70	63
騒音規制法にもとづく特定工場等の数（件）		98	99	98	98	98

－騒音規制法－

7 振動規制法にもとづく届出書受理

年　　度		22	23	24	25	26
特定施設（件）	設　置　届	－	1	1	－	－
	変　更　届	1	－	2	2	3
	廃　止　届	1	－	1	1	1
特定建設作業実施届（件）		54	44	50	54	49
振動規制法にもとづく特定工場等の数（件）		27	28	28	27	26

－振動規制法－

8 大気汚染調査

市では、市役所西庁舎２階に大気汚染自動測定機を設置し、環境基準に定められた５物質のほか、気象条件等を常時測定しています。

二酸化硫黄（SO_2）濃度の月変化　　平均値…日平均値の月平均値（単位：ppm）

	H26/4	5	6	7	8	9	10	11	12	H27/1	2	3	年
平均値	0.001	0.001	0.001	0.001	0.000	0.001	0.001	0.001	0.001	0.001	0.001	0.001	0.001

環境基準：1時間値の1日平均値が0.04ppm以下であり、かつ、1時間値が0.1ppm以下であること。
SO_2は環境基準に適合しています。

一酸化炭素（CO）濃度の月変化　　平均値…日平均値の月平均値（単位：ppm）

	H26/4	5	6	7	8	9	10	11	12	H27/1	2	3	年
平均値	0.3	0.3	0.2	0.2	0.2	0.2	0.2	0.3	0.4	0.3	0.3	0.3	0.3

環境基準：1時間値の1日平均値が10ppm以下であり、かつ1時間値の8時間平均値が20ppm以下であること。
COは、武蔵野市役所での測定開始以来、環境基準に適合しています。

浮遊粒子状物質（SPM）濃度の月変化　　平均値…日平均値の月平均値（単位：mg/m³）

	H26/4	5	6	7	8	9	10	11	12	H27/1	2	3	年
平均値	0.020	0.019	0.024	0.026	0.017	0.016	0.017	0.016	0.012	0.011	0.015	0.017	0.017

環境基準：1時間値の1日平均値が0.10mg/m³以下であり、かつ1時間値が0.20 mg/m³以下であること。
6月に1時間値が1回不適合となりましたが、長期的評価では環境基準に適合しています。

二酸化窒素（NO_2）濃度の月変化　　平均値…日平均値の月平均値（単位：ppm）

	H26/4	5	6	7	8	9	10	11	12	H27/1	2	3	年
平均値	0.014	0.012	0.013	0.012	0.011	0.014	0.017	0.025	0.023	0.021	0.021	0.017	0.016

環境基準：1時間値の1日平均値が0.04ppmから0.06ppmまでのゾーン内またはそれ以下であること。
NO_2は環境基準に適合しています。

光化学オキシダント（Ox）濃度の月変化
平均…日平均値の月平均値　最大値…1時間値の月最大値　（単位：ppm）

	H26/4	5	6	7	8	9	10	11	12	H27/1	2	3	年
平　均	0.038	0.043	0.033	0.036	0.024	0.027	0.022	0.015	0.014	0.020	0.021	0.032	0.027
最大値	0.075	0.103	0.120	0.113	0.129	0.069	0.063	0.050	0.046	0.039	0.044	0.065	0.129

環境政策課

環境基準：1時間値が0.06ppm以下であること。
　　0ｘは、不適合となった日数は、夏季を中心に81日です。

気温　（単位：℃）

	H26/4	5	6	7	8	9	10	11	12	H27/1	2	3	年
最高	24.0	33.8	35.6	34.8	35.9	31.7	29.9	21.7	14.4	15.6	17.9	22. 7	35.9
最低	3.0	9.2	17.1	18.9	19.0	14.0	9.0	4.8	－1.3	－2.1	－2.2	－0.6	－2.2
平均	14.1	19.6	22.7	26.1	27.1	22.3	17.9	12.7	6.1	5.2	5.4	9.9	15.9

湿度　（単位：%）

	H26/4	5	6	7	8	9	10	11	12	H27/1	2	3	年
最高	99	99	99	99	99	99	99	99	99	99	99	99	99
最低	15	14	14	38	43	29	23	19	8	13	13	15	8
平均	61	66	81	79	78	72	71	69	57	52	58	57	67

風速　（単位：m/s）

	H26/4	5	6	7	8	9	10	11	12	H27/1	2	3	年
最高	7.8	7.9	7.6	6.5	8.9	6.8	10.3	5.4	7.0	7.2	6.4	6.4	10.3
最低	0.2	0.0	0.0	0.1	0.1	0.1	0.1	0.1	0.1	0.1	0.1	0.1	0.0
平均	2.2	2.3	1.9	1.8	2.1	2.1	2.0	1.8	1.9	2.3	2.2	2.3	2.1

降雨酸性度　（単位：ph）

	H26/4	5	6	7	8	9	10	11	12	H27/1	2	3	年
最大	5.70	6.00	6.50	5.60	7.00	5.80	6.10	5.90	5.80	5.90	5.40	5.80	7.00
最小	3.80	4.40	4.10	3.70	4.00	3.90	4.10	4.10	4.60	4.20	4.50	4.00	3.70
平均	4.68	5.12	4.98	4.18	5.01	4.61	5.44	4.65	4.97	4.91	4.98	4.83	4.79

※数値は１時間値

－武蔵野市環境基本条例－

光化学スモッグ注意報発令状況（多摩北部地域）

年　　度	22	23	24	25	26
発生件数	6	2	2	12	8

※平成26年度発生年月日：5/31,6/1,6/2,7/12,7/23,7/24,7/25,8/2 の午後に発生

－武蔵野市光化学スモッグ対策要綱－

10 各種分析調査

大気、水質(玉川上水・千川上水)、二酸化窒素濃度分布、地下水質等の分析調査を専門機関に委託して実施した。

－武蔵野市環境基本条例－

11 適正管理化学物質の使用量等報告書届出件数(条例第110条)

年　　度	22	23	24	25	26
工　　場（件）	6	7	5	5	5
指定作業場（件）	9	10	10	9	8

－都民の健康と安全を確保する環境に関する条例－

12 土壌汚染関係届出件数(条例第116条)

年　　度	状況調査（件）	防止計画（件）	措置完了（件）
22	3	1	1
23	－	－	－
24	2	－	－
25	3	1	1
26	3	2	－

－都民の健康と安全を確保する環境に関する条例－

環境政策課

13 落書き対策事業

年　　度	22	23	24	25	26
消しちゃい隊の開催	4/29.10/16. 3/16	5/21. 7/ 7. 3/15. 3/26	－	－	－
落書きコーティング助成事業 （最高 15 万円、2/3 助成） 平成 24 年度で助成終了	4 件	－	2 件		
公共物の落書き消去件数 （電柱、標識、案内板等）	－	443	386	308	141

－武蔵野市落書き対策事業実施要綱－

14 土壌汚染対策に関する工場・指定作業場等窓口情報提供の記録件数

年　　度	22	23	24	25	26
提供件数	274	249	283	315	271

４－１－５（決算書 216 ページ）

○放射線対策事業

1 プロジェクトチーム

東日本大震災での福島第一原子力発電所事故により、大気中に放射性物質が放出されたことを受け、放射線に関するプロジェクトチーム（関連 13 課）において会議を開催。対応について検討し、市民の不安払拭に努めた。

放射線に関するプロジェクトチーム

年　度	23	24	25	26
内容等	第1回　H23.7.15 第2回　H23.8.25 第3回　H23.10.8	第4回　H24.4.6 第5回　H24.10.23	第6回　H25.5.10 第7回　H25.9.3	第8回　H26.5.9 第9回　H26.9.16

堆肥等の取扱いについての検討会・説明会

年　度	23	24	25		26	
内容等	庁内検討会 第1回　H23.9.16	庁内検討会 第2回　H24.6.1	庁内説明会 H25.10.18	市民団体説明会 H25.10.25	庁内説明会 H26.10.30	市民団体説明会 H26.10.30

2 放射線量・放射性物質測定

市内 3 か所（第三小学校・第五小学校・桜野小学校）の土壌放射性物質濃度と 4 か所（同 3 か所及び吉祥寺西公園）の空間放射線量の定点測定を、月に１回の頻度で実施。

公共施設（保育園・幼稚園・小学校・中学校・子ども施設・公園等）81 か所及び市道の雨水排水桝 34 か所における詳細な空間放射線量の測定を、春（5 月～6 月）と秋（10 月～11 月）に実施。空間放射線量は、全て市の基準値（0.23μSv/h）以下であった。

公共施設 51 か所に残置されていた落ち葉堆肥については、国通知の「放射性物質を含む腐葉土・剪定枝堆肥の指導マニュアル」により、腐葉土・剪定枝堆肥の生産・施用を控えるように指導されていることから、平成 25 年 2 月に堆肥の放射性物質濃度測定を実施し、国の流通・施用の基準 1 キログラムあたり 400 ベクレル（Bq/kg）以下であることを確認し、バイオマス燃料（バイオマス燃料から発電）としてリサイクルした。（空となった堆肥化施設周辺の空間放射線量は、全て市の基準値（0.23μSv/h）以下であった。）

平成 25 年度は、空間放射線量等の測定値が基準値以下を継続していること等から、ルールを明確化し、条件付きで再開した。

平成 25 年度から 26 年度にかけて 7 施設が堆肥生産を再開し、生産された堆肥の放射性物質測定結果はすべて国の暫定許容値（400Bq/kg）未満であった。また、堆肥を市民配布等する場合は、国の指導に基づき、東京都の出荷承認が必要であり、平成 26 年度は 4 か所が承認を得て配布を実施した。

3 放射線測定器の貸し出し

小型簡易環境放射線モニター３台の貸し出しを実施。対象は市民が市内において測定を行う場合で、貸出期間は休日を含めた最長 3 泊 4 日（年末年始を除く）。

年　度	23	24	25	26
受付者数（人）	241	111	36	52

ご み 総 合 対 策 課

［歳入］１２－２－２（決算書88ページ）

○清掃手数料

1 廃棄物処理手数料調定状況

①粗大ごみ処理（シール）券取扱い数

年度	種別交付数（枚）			手数料調定額（円）	収集件数
	1ポイント券	10ポイント券	15ポイント券		
22	－	15,779	5,974	24,740,000	13,725
23	23,858	14,605	4,672	23,998,800	14,147
24	23,441	16,470	5,302	26,767,100	15,429
25	25,978	16,068	4,835	25,918,300	15,750
26	25,756	16,718	4,737	26,399,100	15,875

※平成 13 年 10 月からポイント（シール）制を実施
※平成 23 年４月から１ポイント券を新設
※平成 24 年 10 月から収集件数はクリーンセンターで集計
※平成 26 年度末の粗大ごみ処理（シール)券取扱所　157 か所

－廃棄物の処理及び清掃に関する法律－
－武蔵野市廃棄物の抑制・再利用と適正処理及びまちの美化に関する条例－

②事業系ごみ処理袋取扱い数

年度	種別交付数（１セット１０枚入り）			手数料調定額（円）
	大	小	資　源	
22	25,328.0	5,988.1	10,184.0	72,962,110
23	23,512.0	6,826.0	9,684.0	69,193,800
24	23,325.4	6,369.1	9,293.0	68,107,410
25	21,774.8	6,963.2	9,893.0	65,064,420
26	22,225.1	6,460.3	9,584.9	65,544,550

※平成 9 年 10 月から実施
※平成 26 年度末の事業系ごみ処理袋取扱所　　149 か所

－廃棄物の処理及び清掃に関する法律－
－武蔵野市廃棄物の抑制・再利用と適正処理及びまちの美化に関する条例－

③家庭用ごみ処理袋取扱い数

年度	種別交付数（１セット１０枚入り）				手数料調定額（円）
	大	中	小	特小	
22	130,304.0	234,280.0	226,209.0	126,436.0	255,840,600
23	129,465.9	236,428.0	230,646.4	128,220.8	257,095,280
24	126,336.5	231,217.8	228,960.1	127,637.0	252,112,040
25	126,827.1	234,659.0	230,457.0	128,654.0	254,282,080
26	127,820.9	234,959.3	233,972.0	131,582.0	256,193,040

※平成 16 年 10 月から実施
※平成 23 年 10 月からばら売り（大と中のみ）実施
※平成 26 年度末の家庭用ごみ処理袋取扱所　　210 か所、　内ばら売り取扱所 26 か所

－廃棄物の処理及び清掃に関する法律－
－武蔵野市廃棄物の抑制・再利用と適正処理及びまちの美化に関する条例－

④一般家庭くみ取り　　（1便槽1月につき　2,000円）

年度	件数	調定額(円)
22	16	96,000
23	16	96,000
24	16	96,000
25	16	96,000
26	16	96,000

※平成 9 年度から実施

－廃棄物の処理及び清掃に関する法律－
－武蔵野市廃棄物の抑制・再利用と適正処理及びまちの美化に関する条例－

ごみ総合対策課

４－２－１（決算書218ページ）

○一般管理経費

1 人員配置状況　（人）

年度	収集業務			小計	減量指導係	合計
	運転手	兼務員	作業員			
22	10	5	2	17	8	25
23	6	1	2	9	7	16
24	5	1	1	7	3	10
25	5	－	－	5	3	8
26	4	－	－	4	2	6

2 職員管理状況（公務災害発生状況）

項目／年度	公務災害申請数	認定	申請中	休業合計延日数
22	－	－	－	※122
23	－	－	－	－
24	－	－	－	－
25	－	－	－	－
26	1	－	1	3.5

※平成 21 年度公務災害認定者の 22 年度における休業日数

４－２－２（決算書218ページ）

○ごみの減量と資源化推進事業

1 廃棄物に関する市民会議

市の一般廃棄物処理基本計画の全面改定を行うため、ごみ処理に関する基本的事項を審議する、市民・事業者・学識経験者等 15 名で構成する廃棄物に関する市民会議（通称：ごみ市民会議）を設置した。

年度	開催数	主な会議内容
平成 25 年度	1	会議運営基準、会議の役割、ごみ処理基本計画の内容等について
平成 26 年度	9	一般廃棄物処理基本計画の内容（課題整理・施策・進捗管理等）の検討

2 ごみ減量協議会

市が宣言していた「武蔵野ごみチャレンジ 700 グラム」の宣言目標の達成を図ることを目的とし、公募市民・大学生・事業者・環境美化推進員・クリーンむさしのを推進する会推薦者・職員で構成され 19 年 9 月に発足。平成 20 年 8 月に第 1 期ごみ減量協議会より、平成 21 年 8 月に第 2 期ごみ減量協議会より、市に提言書が提出された。平成 22 年度以降は、提言に基づいたごみ減量の取組みを評価・検証・実行することを目的として開催されている。

年度	開催数	委員数	内　　容
平成 22 年度 第 3 期	6	15	これまでの提言に基づいたごみ減量の取組みを評価・検証・実行
平成 23 年度 第 4 期	6	14	これまでの提言に基づいたごみ減量の取組みを評価・検証・実行
平成 24 年度 第 5 期	3	15	これまでの提言に基づいたごみ減量の取組みを①生ごみ②紙③容器包装の 3 グループに分かれ検証・実行
平成 25 年度 第 5 期	2	12	第 5 期廃棄物に関する市民会議に向け、ごみ減量協議会の活動状況と検討要請事項の取りまとめ
平成 26 年度 第 5 期	2	12	第 5 期廃棄物に関する市民会議が開催され、ごみ減量協議会から選出された委員をとおした意見反映、会議の報告

3 高校生ごみ意識ミーティング

ごみの減量について市内高等学校の生徒に、学校生活や家庭で生かし、環境全般にも興味と関心をもってもらうため実施。事務の見直しにより 24 年度より実施せず。

年度	開催数	参加校	参加人数	内　　容
22	2	5	延 34	夏休みに「ゴミのない生活を実現するには」のテーマでグループワーク、2 月に報告会を実施。施設見学会は東日本大震災の影響により中止。
23	1	5	20	11 月に「文化祭のごみの取り組みについて話し合おう」のテーマでグループワークを実施。同日に、アトレ吉祥寺店のごみ集積所見学会も実施。
24	－	－	－	事務の見直しにより実施せず。
25	－	－	－	事務の見直しにより実施せず。
26	－	－	－	事務の見直しにより実施せず。

ごみ総合対策課

4 集団回収

資源の有効活用、ごみ減量、ごみ問題に対する市民の関心を高めるために実施。

年度	交付団体数	参加世帯	団体補助金額(円)	登録業者数	業者補助金額（円）	回収量（㌧）
22	172	21,198	33,624,070	19	6,549,234	3,295
23	174	21,323	35,518,100	18	6,936,100	3,483
24	184	20,890	35,809,910	18	6,981,860	3,509
25	188	21,334	34,953,490	16	6,806,498	3,421
26	193	21,707	34,038,700	16	6,623,836	3,328

－資源物集団回収事業補助金交付要綱－

5 拠点回収

廃食用油は日時と場所を定めて年数回コミュニティセンター等にて回収。紙パックについてはコミュニティセンター等に専用ボックスを設置して拠点回収を実施。（紙パックについてのみ回収費用は 4-2-3 より支出）

年度	紙パック(㌔)	廃食用油(㌔)	計(㌔)
22	32,040	1733.4	33773.4
23	26,150	1600.2	27750.2
24	29,600	1399.5	30999.5
25	28,010	1237.5	29247.5
26	25,100	1392.3	26492.3

※平成17年10月ペットボトル・発砲スチロールトレイ拠点回収全面廃止

6 清掃施設見学

ごみの再利用、減量、資源化等の活動を行なう市民や団体が自ら計画し実施する関連施設等の見学、視察、及び市が主催するごみの行方を知るツアー。25 年度より市民・団体への貸し出しバス制度廃止。

年度	実施回数	参加者数(人)	主な見学施設
22	10	367	二ツ塚処分場、民間資源化施設、製紙工場
23	11	353	二ツ塚処分場、民間資源化施設、製紙工場、東京都埋立処分場
24	10	290	二ツ塚処分場、民間資源化施設、製紙工場
25	3	111	二ツ塚処分場、民間資源化施設
26	3	118	二ツ塚処分場、民間資源化施設

7 剪定枝葉資源化事業

一般廃棄物として焼却されていた剪定枝葉の一部を堆肥化。平成 19 年 7 月から実施。

年度	回収量（ｔ）	処理費用（円）
22	303.07	7,955,577
23	255.51	11,747,133
24	252.55	12,666,935
25	249.23	12,579,784
26	242.92	12,758,040

※平成 22 年度回収量は教育企画課、緑化環境センター回収分を含む。

※平成 23 年度より、剪定枝葉収集運搬を業務委託。

8 環境美化推進員の活動

廃棄物の発生抑制・減量・地域環境の美化等を自ら実践するとともに、市の施策への協力及びその他の活動を行う。

	委員の任期	委員数	主な活動内容
平成 22 ～23 年度	第９期	76	･環境美化タウンウォッチング及びタウンクリーニング(清掃活動)及び市職員との協働タウンクリーニングの実施(各回、13 地域のうち 2 地域で実施) ･タウンウォッチング報告書作成 ･支部長会議（市と情報交換、意見、感想の場） ･研修会年４回（内１回はバス見学） ･市主催事業（ごみゼロデー、市内一斉清掃） ･各支部における自主会議、地域活動（夏まつり分別指導等）
平成 24 ～25 年度	第 10 期	71	･環境美化タウンウォッチング及びタウンクリーニング(清掃活動)及び市職員との協働タウンクリーニングの実施(各回、13 地域のうち 2 地域で実施) ･タウンウォッチング報告書作成 ･支部長会議（市と情報交換、意見、感想の場） ･研修会年３回（内１回はバス見学） ･市主催事業（ごみゼロデー、市内一斉清掃） ･各支部における自主会議、地域活動（夏まつり分別指導等） ･環境美化推進員統一キャンペーンの実施（年１回）

平成 26 ～27 年度	第 11 期	73	・環境美化タウンウォッチング及びタウンクリーニング(清掃活動)及び市職員との協働タウンクリーニングの実施(各回、13 地域のうち 2 地域で実施) ・タウンウォッチング報告書作成 ・支部長会議（市と情報交換、意見、感想の場） ・研修会年３回（内１回はバス見学） ・市主催事業（ごみゼロデー、市内一斉清掃） ・各支部における自主会議、地域活動（夏まつり分別指導等） ・環境美化推進員統一キャンペーンの実施（年１回）

－廃棄物の処理及び清掃に関する法律－
－武蔵野市廃棄物の抑制・再利用と適正処理及びまちの美化に関する条例－

9 郵便はがき（年賀状）の資源回収

実施期間：延べ 17 日間　回収場所：郵便局、コミュニティセンター、市役所、市政センター

年度	回収量（ｋｇ）	回収枚数	回収場所数
22	2,240	約 896,000	37
23	1,860	約 744,000	37
24	1,690	約 676,000	37
25	1,810	約 724,000	37
26	2,010	約 804,000	36

※回収枚数は 1 kg 400 枚で換算　回収資源化費用は 4-2-3 より支出

10 フリーマーケットの開催

家庭内の不要品の再利用を促進することを目的に実施。会場：武蔵野クリーンセンター

年度	第１回		第２回		第３回		第４回	
	開催日	入場者数	開催日	入場者数	開催日	入場者数	開催日	入場者数
22	5月16日	1,837	10月17日	1,261	2月 6日	719	－	－
23	5月22日	1,021	10月16日	1,235	2月12日	785	－	－
24	5月20日	949	10月21日	1,285	2月17日	706	－	－
25	－	－	－	－	－	－	－	－
26	－	－	－	－	－	－	－	－

※22 年度から年 3 回に変更。25 年度より事務事業見直しにより実施せず。

11 むさしのエコボ

互いの不用品を交換し合う情報を掲示できる掲示板を常設することにより、ごみの減量化、不用品の再利用促進及び市民間のリユースに関する意識向上を高めることを目的として、平成 24 年 3 月より実施

年度	掲示施設	掲示申し込み件数	成立件数
23	市内公共施設 11 ヶ所	29	18
24	市内公共施設 11 ヶ所	133	60
25	市内公共施設 12 ヶ所	143	85
26	市内公共施設 12 ヶ所	181	107

12 夏休みごみ探検隊

次の世代をになう子供たちが、ごみの回収から処理、処分、リサイクルまでの過程で考えられるプログラムを体験しながら、環境について学ぶ機会として実施。市内在住、在学の小中高校生対象。(小学 2 年生以下は保護者同伴)

年度	開催日	参加者数	内　　容
22	8 月 25 日	67	ごみ収集車積み込み体験、プラスチックリサイクル工場見学、 青梅市風の子太陽の子広場で自然観察体験 (講師：須田孫七、須田研司(むさしの自然クラブ講師))
23	8 月 24 日	70	ごみ収集車積み込み体験、プラスチックリサイクル工場見学、 青梅市風の子太陽の子広場で自然観察体験 (講師：須田孫七、須田研司(むさしの自然クラブ講師))
24	8 月 22 日	40	ごみ収集車積み込み体験、プラスチックリサイクル工場見学、 青梅市風の子太陽の子広場で自然観察体験 （講師：須田孫七、須田研司(むさしの自然クラブ講師))
25	8 月 21 日	57	ごみ収集車積み込み体験、プラスチックリサイクル工場見学、 青梅市風の子太陽の子広場で自然観察体験 （講師：須田孫七、須田研司(むさしの自然クラブ講師)）石井雅幸、桶田太一)
26	8 月 20 日	74	ごみ収集車積み込み体験、プラスチックリサイクル工場見学、 青梅市風の子太陽の子広場で自然観察体験 （講師：須田研司、桶田太一、鈴木斉、石井明日香)

ごみ総合対策課

13 ゲストティーチャー

市内の小学校(主に4年生)や中学校の授業で職員が、ゲストティーチャーとして授業の中でごみの分別や減量、現状についての授業を実施。

年度	開催数	開催校	内　　容
22	1	本宿小	・『ごみを減らす工夫を考えよう』グループ討議
23	実施せず	―	―
24	1	第一小	・「生ごみを利用した野菜作り」~ゴーヤをつくろう~
25	1	第一小	・「生ごみを利用した野菜作り」~ゴーヤをつくろう~
26	1	第五小	・「ごみ分別クイズ」ごみの出し方・分け方を学ぼう

14 出前講座

ごみに関する講演の要望があった際に、積極的に参加し、ごみの減量や資源化の啓発活動を行いました。

年度	実施団体
22	武蔵野大学女子寮ごみ分別講習会、樋口橋グループ総会、クリーンむさしのを推進する会地域集会（12箇所)、さくら会、ライフサポートMEW、西部コミュニティ協議会
23	市民農園当選者説明会、樋口橋グループ総会、クリーンむさしのを推進する会地域集会(12箇所)、都営住宅震災避難者入居説明会
24	市民農園当選者説明会、クリーンむさしのを推進する会地域集会(12箇所)、資源回収北町第二地区など
25	市民農園当選者説明会、クリーンむさしのを推進する会地域集会(12箇所)、同役員研修会武蔵野大学学生寮入寮式
26	市民農園当選者説明会、クリーンむさしのを推進する会地域集会(7箇所)、同役員研修会集団回収団体総会、緑町団地自治会など

15 桜堤団地生ごみ資源化事業、市関連施設生ごみ処理機設置

市と住宅都市整備公団(現都市再生機構)が締結した協定に基づき、サンヴァリエ桜堤において実施。居住者が団地内に設置した大型生ごみ処理機に生ごみを投入し、生成物を二次処理後市内農家にて活用。市営住宅等市関連施設に設置した生ごみ処理機の生成物も資源化。

年度	生成物回収量（kg）	
	サンヴァリエ桜堤	市関連施設
22	24,580	7,055
23	―	2,680
24	―	―
25	―	―
26	―	―

※サンヴァリエ桜堤の生ごみ処理機：平成16年3月に13台から19台に増設。平成17年12月に20台に増設。
※東日本大震災のため、サンヴァリエ桜堤の生ごみ処理機は平成23年3月より、市関連施設は10月より稼働停止。
※事業見直しにより事業の終了を決定し24年度に市関連施設、25年度にサンヴァリエ桜堤の生ごみ処理機を撤去。

16 武蔵野市ごみ減量資源化推進事業者(Ecoパートナー)認定表彰

事業活動においてエネルギー・資源化の消費を抑えながら、ごみの発生を可能な限り抑制し、その上で発生するごみについても、生ごみ・雑紙の全量資源化を実現した事業者に対して、その功績を認定する制度。

年度	認定表彰事業者数(人)
22	22
23	22
24	22
25	22
26	28

○東京たま広域資源循環組合負担金

年度	最終処分場搬入重量（ﾄﾝ）			負担金額（円）
	焼却残灰	破砕残渣	合計	
22	3,214	―	3,214	408,479,000
23	3,243	―	3,243	405,311,000
24	3,112	―	3,112	409,777,000
25	2,900	―	2,900	408,653,000
26	2,717	―	2,717	392,222,000

※平成18年4月1日　三多摩地域廃棄物広域処分組合から東京たま広域資源循環組合へ名称変更

ごみ総合対策課

４－２－３（決算書 220 ページ）

○塵芥処理事業

1 ごみ種別収集状況　　（単位: t）

年度	ごみ種別					資源ごみ種別						合計
	可燃ごみ	不燃ごみ	粗大ごみ	有害ごみ	小計	古紙	ビン	缶	ペットボトル	その他プラ容器	小計	
22	21,332	1,272	1,020	100	23,724	6,593	1,440	513	439	1,676	10,661	34,385
23	21,137	1,262	1,036	94	23,529	6,068	1,448	508	476	1,715	10,215	33,744
24	21,063	1,258	1,039	93	23,453	6,030	1,460	490	461	1,733	10,174	33,627
25	21,089	1,246	1,074	92	23,501	6,251	1,485	485	481	1,798	10,500	34,001
26	20,545	1,129	1,146	90	22,910	6,305	1,470	475	473	1,873	10,596	33,506

廃棄物の処理及び清掃に関する法律－
－武蔵野市廃棄物の抑制・再利用と適正処理及びまちの美化に関する条例－

2 動物死体処理作業状況　　（単位：体）

年度	処理種別			合計
	犬	猫	兎・その他	
22	－	182	7	189
23	－	152	17	169
24	2	157	15	174
25	－	133	16	149
26	－	124	15	139

－廃棄物の処理及び清掃に関する法律－
－武蔵野市廃棄物の抑制・再利用と適正処理及びまちの美化に関する条例－

○車両管理事業

1 車両配置状況　　（単位：台）

車両種別 / 年　度	車両		合計
	特殊装置車	トラック	
22	5	10	15
23	3	6	9
24	3	5	8
25	3	5	8
26	3	5	8

2 車両保有状況　　（単位：台）

年　度 / 種　別	22	23	24	25	26
4m³塵芥収集車	5	3	3	3	3
8m³塵芥収集車	－	－	－	－	－
ダンプトラック	－	－	－	－	－
パワーゲート付トラック	4	3	2	2	2
乗貨物車	2	2	2	2	2
軽貨物車	6	3	3	3	3
合　　計	17	11	10	10	10

3 塵芥収集車両管理状況　　単位：ガソリン・軽油⇒ﾘｯﾄﾙ　：天然ガス⇒立方ﾒｰﾄﾙ

項目 / 年度	点検整備及び修理		燃料使用量		
	車検件数	修理件数	レギュラーガソリン	軽油	天然ガス
22	12	14	9,489.2	130.0	3,300.3
23	9	17	4,632.8	－	3,317.6
24	9	14	3,358.2	－	2,649.5
25	8	15	2,546.0	－	2,516.7
26	9	16	1,950.0	－	2,221.5

※平成 18 年度 軽油車からガソリン車へ買替え

ごみ総合対策課

４－２－５（決算書222ページ）

○し尿処理事業

1 し尿汲み取り運搬作業状況　（単位：ｋｌ）

年度	稼働日数	汲み取り量		合計
		一般（含む仮設）	浄化槽	
22	124	67.90	68.60	136.50
23	122	65.50	51.60	117.10
24	134	97.90	56.40	154.30
25	135	120.80	59.70	180.50
26	125	91.10	65.10	156.20

４－２－６（決算書224ページ）

○公衆便所の維持管理

1 工事請負費
130万円以下（改修工事）　9件　488,397円

2 公衆トイレ（ミカレット）の清掃

名称	清掃回数	特別清掃	その他
ミカレットきちじょうじ	毎日３回	隔月実施	屋根清掃(年１回)
ミカレットみたか	毎日２回	隔月実施	屋根清掃(年４回)
ミカレットさかいみなみ	毎日２回	隔月実施	屋根清掃(年４回)
ミカレットさくらづつみ	毎日２回	隔月実施	屋根清掃(年３回)

3 ミカレットきちじょうじの新設
平成20年7月より閉鎖していた公衆トイレ、ミカレットきちじょうじを京王井の頭線の高架橋下に移転設置した。
（供用開始は平成26年4月）

○駅前周辺清掃事業

1 駅前周辺清掃ほか

名称	場所	内容
駅前周辺清掃	吉祥寺駅周辺・三鷹駅北口周辺 武蔵境駅周辺	日曜日、祝日及び１月２日、3日を除く 毎日１回（各駅前広場は１日２回）

－武蔵野市廃棄物の抑制・再利用と適正処理及びまちの美化に関する条例－

2 朝一番隊清掃　（単位：人）

名称	内容	団体名	登録者	毎回参加予定者	延べ参加者
吉祥寺朝一番隊 三鷹朝一番隊 武蔵境朝一番隊	毎週日曜日８時～9時の１時間三駅周辺で啓発の呼びかけや清掃活動(但し、ごみゼロデーと市内一斉清掃日を除く)	一般公募市民	39 39 47	20 15 20	760 612 779
計			125	55	2,151

－武蔵野市廃棄物の抑制・再利用と適正処理及びまちの美化に関する条例－

3 ようこそ美しいまち推進事業

名称	日時・場所	内容
吉祥寺活性化協議会と協働による美化活動の推進 (吉祥寺)	原則として、月1回 吉祥寺駅周辺路上地区内	吉祥寺駅周辺を吉祥寺活性化協議会、商店会、警察、ようこそ美しいまち吉祥寺委員会、市職員と協働し、美化活動を実施する。

－武蔵野市廃棄物の抑制・再利用と適正処理及びまちの美化に関する条例－

（単位：人）

名称	日時・場所	内容
ごみゼロデー (吉祥寺・三鷹・武蔵境)	平成26年 6月 1日　三駅頭	ごみゼロデー参加者　：　1,242
市内一斉清掃 (吉祥寺・三鷹・武蔵境)	平成26年11月24日　三駅頭他市内全域	一斉清掃参加者　：　5,070

クリーンセンター

４－２－４（決算書220ページ）

○一般管理経費

1 業務の委託状況

件　　名	契　約　範　囲
デジタル音声反訳業務委託	単価契約（通年）
環境健康診断業務委託	単価契約（1回／年）
樹木管理業務委託	平成26年 4月 1日～平成27年 3月31日
清掃業務委託	平成26年 4月 1日～平成27年 3月31日
エレベーター保守点検委託	平成26年 4月 1日～平成27年 3月31日
入出金管理機等保守委託	平成26年 4月 1日～平成27年 3月31日
粗大ごみ受付処理システム保守委託	平成26年 4月 1日～平成27年 3月31日
カラスの巣撤去委託	平成26年 4月 4日～平成26年 4月25日
樹木診断委託	平成26年 7月19日～平成26年 9月30日
樹木剪定委託	平成27年 1月17日～平成27年 3月20日
機器撤去委託	平成27年 2月12日～平成27年 3月31日

2 施設の見学・視察状況

年　度	小・中学校		その他		合計	
	団体数	人数（人）	団体数	人数（人）	団体数	人数（人）
22	17	1,098	25	222	42	1,320
23	14	927	19	234	33	1,161
24	16	1,255	20	248	36	1,503
25	19	1,022	18	273	37	1,295
26	12	1,004	25	217	37	1,221

3 施設改修等関連工事

工　事　件　名	工　事　概　要	金額（円）	工　期
主管課契約工事（130万円未満契約工事）	6件	2,635,200	

4 武蔵野クリーンセンター運営協議会活動状況

平成26年4月25日 第198回会議開催	平成25年度運営協議会事業報告及び決算について 平成26年度運営協議会事業計画（案）及び予算（案）について 運営協議会委員及び役員の改選について 平成26年度運営協議会催し物について
平成26年5月15日 運営協議会だより発行	第57号　3700部
平成26年5月28日 第199回会議開催	平成26年度運営協議会役員の選出について 平成26年度運営協議会事業計画について 平成26年度運営協議会予算について 運営協議会催し物について ごみ市民会議について
平成26年8月 5日 第200回会議開催	イベントの開催について バス研修について ごみ市民会議について 運転状況及び各種分析結果について
平成26年8月15日 運営協議会だより発行	第58号　3700部
平成26年10月 2日 第201回　会議開催	イベントの開催について バス研修（実施スケジュール等）について ごみ市民会議について
平成26年10月12日 環境イベント	「ごみから学ぶワークショップ広場」開催 来場者　約300名
平成26年11月22日 バス研修実施	行田市郷土博物館（埼玉県）、ヤクルト本社茨城工場（茨城県五霞町） 参加者81名
平成26年12月18日 第202回会議開催	環境健康診断について 委員研修について ごみ市民会議について 会議終了後、市長との意見交換会

クリーンセンター

平成26年12月31日 運営協議会だより発行	第59号　3700部
平成27年2月19日 第203回会議開催	平成26年度予算の執行状況について 委員研修について ごみ市民会議について
平成27年2月16日～ 3月11日 環境健康診断実施	尿検査･血液検査･胸部X線検査・内科検診・心電図・呼吸機能検査・計測等 受診者　181名
平成27年3月10日 委員研修実施	西秋川衛生組合（あきる野市） 小平市ふれあい下水道館
平成27年3月31日 運営協議会だより発行	第60号　3700部

－武蔵野クリーンセンター運営協議会要綱－

○クリーンセンターの管理運営

1 焼却施設の稼働状況

年度	市搬入量	民間搬入量	焼却量	焼却炉運転形態			運転日数	灰搬出量
				１炉運転	２炉運転	３炉運転		
	（ｔ）	（ｔ）	（ｔ）	（日）	（日）	（日）	（日）	（ｔ）
22	21,515	9,562	32,340	113	226	－	339	3,216
23	21,325	9,731	31,950	130	212	－	342	3,256
24	21,281	9,494	31,820	125	214	－	339	3,192
25	21,275	6,862	29,240	171	169	－	340	2,956
26	20,744	6,272	28,450	168	169	－	337	2,794

※焼却施設の運転を行わない日(全炉停止日)は、年末年始・共通系設備整備点検など

2 不燃・粗大施設の稼働状況

年度	搬入量	運転日数	処理内訳		
			資源物(鉄)	資源物(ｱﾙﾐ)	焼却・その他
	（ｔ）	（日）	（ｔ）	（ｔ）	（ｔ）
22	2,511	184	714	56	1,741
23	2,554	166	607	52	1,895
24	2,499	216	551	50	1,898
25	2,512	215	537	52	1,923
26	2,461	164	526	52	1,883

3 小型廃家電製品マテリアル回収量

品目／年度	モーター①	モーター②	電源基板	コード類	金属複合物	除湿機冷風機類	ハードディスク	携帯電話	携帯電話電池
	(kg)	(kg)	(kg)	(kg)	(kg)	(kg)	(kg)	(kg)	(kg)
23	11,440	3,340	2,860	1,480	14,130	1,980	－	95	145
24	9,610	24,850	2,670	1,280	22,900	2,450	130	190	180
25	11,350	27,390	1,960	1,240	19,640	2,040	30	160	150
26	10,750	27,870	1,500	910	－	1,920	－	260	240

都市鉱山開発事務所分（モーター①、電源基板、コード類、金属複合物、ハードディスク）
不燃・粗大施設手選別分（モーター②、除湿機・冷風機類、携帯電話、携帯電話電池）

4 焼却施設関連工事

工事件名	工事概要	金額（円）	工期
ボイラ法定検査等整備工事(１)	１号炉ボイラ内部清掃、整備及び共通設備整備、その他第１種圧力容器設備機器の整備	39,420,000	26/04/01 ～ 26/06/20
ボイラ法定検査等整備工事(２)	２・３号炉ボイラ内部清掃及び関連機器整備	43,200,000	26/12/19 ～ 27/03/20
有害ガス除去装置等定期整備工事	有害ガス除去装置本体、ポンプ類及び関連共通設備等の整備	49,140,000	26/05/28 ～ 26/10/31

クリーンセンター

クレーン定期整備工事	可燃ごみ・粗大ごみ・灰クレーン及び粗大ごみ・灰クレーンバケットの整備	16,740,000	26/06/04 ～ 26/12/05
焼却炉内等定期整備工事	燃焼設備、燃焼ガス冷却設備及び排ガス処理設備の整備	49,464,000	26/09/03 ～ 27/01/05
主管課契約工事 （130万円未満契約工事）	20件	12,036,600	

5 粗大ごみ処理施設関連工事

工　事　件　名	工　事　概　要	金額（円）	工　期
粗大ごみ破砕設備等整備工事（１）	破砕設備、搬送設備、可燃性ガス検出装置及びその他付帯設備機器の点検整備	13,402,800	26/06/11 ～ 26/09/16
粗大ごみ破砕設備等整備工事（２）	破砕設備、受入供給設備、搬送設備、及びその他付帯設備機器の点検整備	8,748,000	26/11/28 ～ 27/02/27
粗大ごみ選別設備整備工事	破砕物選別設備、精選破砕設備、搬送設備、精選磁選設備、集塵設備、脱臭設備及びその他付帯設備機器の点検整備	19,656,000	26/07/25 ～ 26/10/24
大型ごみ破砕機定期整備工事	上ロール肉盛補修、油圧設備及び搬送設備の定期点検整備	1,922,400	26/08/06 ～ 26/09/18
主管課契約工事（130万円未満契約工事）	6件	4,647,240	

6 廃棄物処理手数料取扱状況

種別／年度	粗大ごみ		事業系ごみ	
	件数	手数料（円）	件数	手数料（円）
22	6,118	10,120,400	7,324	191,924,600
23	5,994	10,097,000	6,924	191,896,200
24	5,812	9,715,600	6,833	189,141,200
25	5,451	7,946,000	5,340	274,543,600
26	5,084	7,652,000	6,185	250,965,600

－武蔵野市廃棄物の抑制･再利用と適正処理及びまちの美化に関する条例－

7 光熱水量使用状況

種別／年度	電気（KWh）	都市ガス（m^3）	水道（m^3）	下水道（m^3）
22	5,390,568	19,686	36,148	27,782
23	5,380,488	32,136	36,368	28,439
24	5,074,320	27,045	35,420	23,961
25	4,922,232	22,740	36,478	24,300
26	4,900,869	20,873	33,915	23,634

クリーンセンター

8 薬品使用状況

薬品名＼年度	単位	22	23	24	25	26
排ガス処理用						
苛性ソーダ	kg	459,120	478,910	441,280	421,280	400,770
活性炭	kg	7,020	10,520	10,540	7,030	7,020
尿素	kg	7,790	5,060	1,990	6,960	8,060
排水処理用						
塩酸	kg	11,940	13,890	11,940	10,930	8,790
塩化第二鉄	kg	9,010	8,990	8,930	9,980	7,970
殺菌酸化剤	kg	180	300	180	240	120
キレート樹脂	ℓ	4,900	4,900	4,900	4,900	4,900
凝集助剤	kg	30	30	40	20	40
活性炭	kg	540	540	540	540	540
充填剤	ℓ	620	620	620	620	620
充填剤（砂ろ過用）	ℓ	1,480	1,480	1,535	1,535	1,535
重金属除去剤	kg	80	100	80	100	100
ボイラー用						
食塩	kg	2,000	1,200	2,600	2,000	2,500
清缶剤	kg	300	300	340	200	300
脱酸素剤	kg	500	600	500	500	700
復水処理剤	kg	1,900	2,000	1,900	1,900	1,500
保缶剤	kg	680	680	740	600	700
イオン交換樹脂	kg	－	400	400	400	400
冷却水系用						
防錆剤	kg	240	240	240	240	240
ダスト固化用						
飛灰安定化処理剤	kg	24,000	24,000	24,000	24,000	20,000
防臭用						
活性炭	kg	18,000	18,000	18,000	18,000	18,000
防臭剤（ごみピット用）	kg	1,600	1,200	1,800	1,800	1,600
防臭剤（汚水ピット用）	kg	750	575	500	625	575

9 業務の委託状況

件　　名	契　約　範　囲
水銀含有廃棄物処理業務委託	単価契約（通年）
破砕不適金属等積込運搬委託	単価契約（通年）
焼却残渣中の金属類等資源化処理業務委託	単価契約（通年）
焼却残渣中の金属類等運搬業務委託	単価契約（通年）
フォークリフト検査整備委託	単価契約（通年）
焼却灰資源化処理業務委託	単価契約（通年）
焼却灰運搬業務委託	単価契約（通年）
各種分析業務委託	単価契約（通年）
小型廃家電製品マテリアル回収業務委託	単価契約（通年）
スプリングマットレス運搬処理委託	単価契約（通年）
騒音振動測定委託	単価契約（2回／年）
空気環境測定分析委託	単価契約（6回／年）
運転保守管理等業務委託	平成26年 4月 1日～平成27年 3月31日
作業環境測定分析委託	平成26年 4月 1日～平成27年 3月13日
排ガス中ダイオキシン類等測定業務委託	平成26年 4月16日～平成27年 3月31日
放射性物質測定業務委託	平成26年 4月 1日～平成27年 3月31日
クリーンセンター周辺等の土壌中ダイオキシン類測定分析委託	平成26年 8月26日～平成27年 3月20日

クリーンセンター

○新武蔵野クリーンセンター（仮称）建設事業

1 建設事業関連工事

工事件名	工事概要	金額	工期
新武蔵野クリーンセンター（仮称）整備運営事業に関する施設整備	新武蔵野クリーンセンター（仮称）の施設整備工事(工期：H25.7.3～31.6.30）をDBO方式により実施。26年度は掘削工事を中心とした地下工事、煙突外筒改修工事等を実施。＊右欄は26年度実績	1,490,196,000	26.4.1 ～ 27.3.30

2 第三期 新武蔵野クリーンセンター(仮称)施設・周辺整備協議会

日程	回	主な会議内容
H26. 5.26	第6回	工事の進捗報告、視察報告、周辺整備の今後の検討事項
H26. 6.17	意見交換会	廃材活用のプロジェクトについて
H26. 9.23	第7回	工事の進捗報告、現場視察
H26.10.6	第8回	新施設の外観デザインについて
H26.12.15	第9回	工事の進捗報告、今後のエコプラザの検討、建設事業地内の緑化計画
H27. 3.18	視察	立川市子ども未来センター、西調布一番街つくるまちプロジェクト、武蔵野ふるさと歴史館、他

3 クリーンセンター環境講座

日程	回	講座内容（実施団体）	参加者数
H26. 6.28	26	クリーンセンターゆかりの藤の苗配布と育て方教室　（加藤園芸）	23
H26.11.22	27	着なくなった服でさき布コサージュをつくろう！（糸糸）	18
H27. 1.17	28	おうちでかんたんリサイクル　廃油キャンドルをつくろう！（市環境部職員）	39

4 新クリーンセンター啓発事業

日程	内容	参加者数
H26. 8.31	「ゆめブランコに乗ろう！かりがこいアートワークショップ」：小学生による新クリーンセンター建設現場仮囲いのカッティングシート装飾づくり（会場：武蔵野クリーンセンター）	63
H26.12. 7	「クリーンセンターとあそぶ」：廃材打楽器づくり、おもちゃ交換会、「すてたいけどすてられないモノ」展、新クリーンセンター工事現場見学会（会場：武蔵野クリーンセンター）	約400
H27. 3.28	新クリーンセンターパネル展示、おもちゃ交換会（会場：コピス吉祥寺1階デッキ）	約400

5 業務の委託状況

件　　名	契　約　範　囲
クリーンセンター啓発事業実施に伴う保育業務委託	単価契約（通年）
新武蔵野クリーンセンター（仮称）整備運営事業に伴う施設整備監理業務委託	平成26年 4月 1日～平成27年 3月31日
新武蔵野クリーンセンター（仮称）整備運営事業に伴う施設整備技術支援業務委託	平成26年 4月 1日～平成27年 3月31日
新武蔵野クリーンセンター（仮称）施設・周辺整備協議会支援業務委託	平成26年 5月20日～平成27年 3月31日
新武蔵野クリーンセンター（仮称）街区整備計画策定業務委託	平成26年 5月30日～平成27年 3月20日
武蔵野クリーンセンター解体計画等策定業務委託	平成26年 5月30日～平成27年 3月20日
クリーンセンター広報啓発事業支援業務委託	平成26年 9月16日～平成27年 3月31日
イベントチラシ・ポスター等作成委託	平成26年10月10日～平成27年 3月27日
新クリーンセンター啓発イベントチラシ配布委託	単価契約（1回／年）
新クリーンセンター建設事業広報紙作成委託	平成27年 3月7日～平成27年　3月18日
新クリーンセンター建設事業広報紙配布委託	単価契約（1回／年）
クリーンセンター啓発イベント支援業務委託	平成27年 3月23日～平成27年 3月31日

下 水 道 課

［下水歳入］２－１－１（決算書 300 ページ）

○下水道使用料

下水道使用料

種別／年度	収入額				計	
	現年度		滞納繰越			
	金額(円)	件数	金額(円)	件数	金額(円)	件数
平成22年度	1,300,548,299	472,980	30,647,000	19,816	1,331,195,299	492,796
平成23年度	1,352,705,682	471,112	33,035,355	19,291	1,385,741,037	490,403
平成24年度	1,352,977,933	479,753	34,770,792	21,763	1,387,748,725	501,516
平成25年度	1,336,545,248	486,051	29,543,845	17,881	1,366,089,093	503,932
平成26年度	1,358,750,259	493,776	30,586,577	16,544	1,389,336,836	510,320

［下水歳出］１－１－１（決算書 306 ページ）

○一般管理経費

外部団体連絡

名称	行事	月日	場所
日本下水道協会	第3回定時総会	6月25日	砂防会館
東京都下水道協会	第3回総会	5月19日	書面開催
関東地方下水道協会	第3回総会	5月19日	立川グランドホテル
荒川右岸東京流域下水道対策協議会	第1回幹事会 第44回協議会	7月 8日 8月26日	清瀬市　中清戸地域センター 清瀬市　中清戸地域センター
多摩川流域下水道野川ブロック協議会	合同小委員会 合同委員会	4月17日 5月22日	武蔵野総合体育館 武蔵野総合体育館

○排水設備

1 水洗化率

項目／年度	計画面積 (ha)	処理区域		水洗化人口 (人)	水洗化率 (%)
		面積(ha)	人口（人）		
平成22年度	1,073	1,073	136,003	135,993	99.9
平成23年度	1,073	1,073	138,301	138,291	99.9
平成24年度	1,073	1,073	139,535	139,526	99.9
平成25年度	1,073	1,073	141,584	141,575	99.9
平成26年度	1,073	1,073	142,899	142,889	99.9

2 排水設備工事届出受付事務

項目／年度	届出件数	検査件数	検査内容				公共下水道臨時使用届
			汲取り改造	浄化槽切替	新築家屋	その他工事	
平成22年度	410	392	－	－	393	19	－
平成23年度	419	366	－	－	390	29	1
平成24年度	449	315	－	－	304	11	3
平成25年度	471	390	－	－	390	－	13
平成26年度	472	399	－	－	399	10	5

○水質検査

項目／年度	公共下水道幹線水質検査		特定事業場排水水質検査	
	調査箇所	調査回数	調査箇所	調査回数
平成22年度	4	4	24	4
平成23年度	4	4	24	4
平成24年度	4	4	23	4
平成25年度	4	4	23	4
平成26年度	4	4	22	4

下水道課

○雨水浸透施設助成事業

項目 年度	申請件数	敷地面積(㎡)	対策量(㎥)	浸透桝(個)	浸透トレンチ(m)	助成金(円)	東京都補助金(円)
平成22年度	13	2,041.56	37.25	57	－	1,662,000	457,000
平成23年度	45	11,080.51	151.47	184	37.0	13,306,000	3,322,000
平成24年度	64	18,576.08	214.26	270	16.0	20,903,000	4,917,000
平成25年度	29	7124.16	74.51	103	－	7,278,000	965,000
平成26年度	37	19,515.84	219.46	215	47.0	14,157,000	2,406,000

※東京都補助金額は千円未満切捨て

［下水歳出］１－１－２（決算書 306 ページ）

○下水道維持管理事業

1 **委託料**　57,502,618 円　　9 件
　50 万円以下　　2 件　223,992 円
　50 万円超（下表のとおり）　7 件　57,278,626 円（単価契約含む）

件　　名	場　所	委　託　概　要	金額（円）	工　期
排水ポンプ設備点検委託	吉祥寺北町一丁目23番17号地内外3箇所	北町ポンプ所　2回 大野田ポンプ所 2回 桜堤ポンプ所　2回 吉祥寺東町四丁目地内合流式下水道改善施設　2回	702,000	26.12. 8 ～ 27. 3.20
下水道流量計保守点検委託	緑町二丁目2番28号外2箇所	中央監視盤　2回 旧東町ポンプ場構内流量計 2回 東京女子大構内流量計　2回	950,400	27. 1.14 ～ 27. 3.20
下水道積算システムデータ改訂作業委託	武蔵野市役所 環境部下水道課	下水道工事代価改正	1,296,000	26. 4. 1 ～ 27. 3.31
下水道台帳図補正委託	武蔵野市内	公共下水道台帳補正	3,920,400	26.11. 5 ～ 27. 2.13
下水道維持管理システム補正委託	武蔵野市役所 環境部下水道課	維持管理データの補正	1,598,400	26.12. 9 ～ 27. 2.27
公共下水道管渠清掃委託（収集・運搬）（単価契約）	武蔵野市内	公共下水道施設の清掃及び調査 管渠等清掃　3,306m 管渠等調査　53,231m	46,749,976	26. 4. 1 ～ 27. 3.31
下水道管渠清掃に伴う汚泥処分委託（単価契約）	武蔵野市内	公共下水道施設の清掃に伴う汚泥処分　76.35 t	2,061,450	26. 4. 1 ～ 27. 3.31
50 万円以下 委託料	武蔵野市内	2 件	223,992	26. 4. 1 ～ 27. 3.31
計			57,502,618	

2 **工事請負費**
　維持管理工事　126,044,077 円　74 件
　130 万円以下　66 件　52,938,360 円
　130 万円超(下表のとおり)　8 件　73,105,717 円(単価契約含む)

項　　目	場　所	工　事　概　要	金額(円)	工　期
吉祥寺南町五丁目地内人孔口環等改修工事	吉祥寺南町五丁目地内	人孔口環改修　6箇所 汚水ます等改修　28箇所	5,130,000	26. 4.23 ～ 26. 7.10
吉祥寺東町一丁目地内人孔口環等改修工事	吉祥寺東町一丁目地内	人孔口環改修　9箇所 汚水ます等改修　21箇所	5,562,000	26. 4.23 ～ 26. 7.25
市道第２号線人孔口環等改修工事	吉祥寺南町二・四丁目地内	人孔口環改修　11箇所 汚水ます等改修　35箇所	4,233,600	26. 5.16 ～ 26. 9. 5
市道298・299号線人孔口環等改修工事	吉祥寺本町一丁目地内	人孔口環改修　5箇所 汚水ます等改修　10箇所	2,959,200	26. 5.16 ～ 26. 9.16
市道第137号線人孔口環等改修工事	吉祥寺北町二丁目地内	人孔口環改修　2箇所 汚水ます等改修　18箇所	4,730,400	26.11.21 ～ 26.12.17

下水道課

吉祥寺南町四丁目地内人孔口環等改修工事	吉祥寺南町四丁目地内	人孔口環改修　5箇所 汚水ます等改修　30箇所	6,372,000	26.12.12 ～ 27. 3.16
吉祥寺南町三丁目41番先 下水道施設維持補修工事	吉祥寺南町三丁目41番先	下水道施設補修工　一式	4,125,600	26. 5.30 ～ 26. 7.31
下水道施設維持補修工事 （単価契約）	武蔵野市内	一式	39,992,917	26. 4. 1 ～ 27. 3.31
130万円以下 人孔口環等改修工事	武蔵野市内	39件	31,075,920	26. 4. 1 ～ 27. 3.31
130万円以下 道路陥没復旧工事	武蔵野市内	5件	2,584,440	26. 4. 1 ～ 27. 3.31
130万円以下 施設等改修・補修工事	武蔵野市内	22件	19,278,000	26. 4. 1 ～ 27. 3.31
計			126,044,077	

［下水歳出］１－２－１（決算書308ページ）

○公共下水道建設事業

1 **委託料**　2,526,657,604円　30件
　50万円以下　19件　8,650,480円
　50万円超（下表のとおり）　11件　2,518,007,124円

件　　名	場　　所	委　託　概　要	金額(円)	工　期
女子大通り幹線管きょ更生工事 実施設計委託	杉並区西荻北四丁目地内	管きょ更生工事の実施設計	3,996,000	26. 4.15 ～ 26. 6.30
武蔵野市立第二小学校浸水対策 施設実施設計委託	境二丁目	雨水貯留浸透施設設置及び グラウンド整備の設計	4,860,000	26. 9.10 ～ 27. 2.13
合流式下水道雨天時 放流水質調査委託	善福寺川 原寺分橋吐き口	雨天時放流水質調査	2,592,000	26.12.19 ～ 27. 3.23
女子大通り幹線管渠更生工事 に伴う測量調査委託	杉並区西荻四丁目地内	管渠詳細設計　一式	4,860,000	27. 1.15 ～ 27. 3.27
武蔵野市既設管等における 流況調査委託	吉祥寺東町三丁目地内	流量・水位調査 既設管等における流量調査	4,050,000	27. 1.16 ～ 27. 3.27
石神井川排水区雨水排水幹線管渠 設置業務委託	緑町三丁目地内 並びに西東京市東伏見三丁目地内及び四丁目地内	雨水幹線管渠設置	217,637,305	26. 9.19 ～ 29. 3.31
平成26年度善福寺川排水区区部流入増補管渠整備に伴う調査業務委託	杉並区西荻北三丁目、四丁目、五丁目地内	地質調査・地下埋設物調査	10,458,720	26.10.27 ～ 27. 3.20
合流式下水道改善施設（神田川排水区）設置業務委託	吉祥寺南町三丁目地内外	合流式下水道施設設置 （繰越明許）	142,899,840	25.3.14 ～ 26.6.30
吉祥寺東町一丁目地内合流式下水道改善施設設置業務委託	吉祥寺東町一丁目地内	合流式下水道施設設置 （繰越明許）	1,251,240,819	24.3.14 ～ 27.1.15
雨水貯留施設設置業務委託	吉祥寺北町一丁目	雨水貯留施設設置 （繰越明許）	162,892,950	25.3.14 ～ 26.9.2
雨水貯留施設設置業務委託	吉祥寺北町一丁目	雨水貯留施設設置 （現年度）	712.519,490	25.3.14 ～ 27.3.16
50万円以下 委託料	武蔵野市内	19件	8,650,480	26. 4. 1 ～ 27. 3.31
計			2,526,657,604	

下水道課

2 工事請負費

施設建設工事　　436,783,560 円　　20 件

130 万円以下　　12 件　11,220,360 円

130 万円超(下表のとおり)　　8 件 425,563,200 円

件　　名	場　　所	工　事　概　要	金額(円)	工　期
都市計画道路 3・4・24 号線 管渠築造工事	武蔵野市境南町 四丁目地内	管敷設工　φ250㎜　L=92.4m 管敷設工　φ300㎜　L=19.1m 管敷設工　φ350㎜　L= 8.7m 管撤去工　φ250㎜　L= 9.3m 人孔築造　5箇所	17,712,000	26. 6.18 ～ 26.10.15
市道293号線管きょ築造工事	武蔵野市中町 一丁目地内	管敷設工　φ250㎜　L=82.7m 管撤去工　φ250㎜　L=32,2m 人孔築造　5箇所 人孔撤去　2箇所	10,800,000	26. 6.25 ～ 26. 8.29
境二丁目地内管きょ築造工事	武蔵野市境 二丁目地内	管敷設工　φ250㎜　L=45.2m 人孔築造　2箇所 人孔撤去　1箇所	6,631,200	26. 8.20 ～ 26.10.17
市道16号線管きょ築造工事	武蔵野市中町 一丁目地内	管敷設工　φ250㎜　L=42.9m 人孔築造　3箇所	5,616,000	26. 8. 4 ～ 26. 9.30
吉祥寺東町四丁目伏せ越し解消 および管きょ撤去工事	武蔵野市吉祥寺 東町四丁目地内	伏せ越し管撤去　L=8.0m	19,764,000	27. 1.21 ～ 27. 3.24
公共下水道耐震化工事	御殿山コミュニテ ィーセンター外10 施設下流管路	管渠継手部耐震化　33箇所	24,624,000	27. 1.28 ～ 27. 3.20
女子大通り幹線管渠更生工事	杉並区西荻北 四丁目地内	管渠内面被覆　一式	324,000,000	26. 9.19 ～ 27. 2.27
調布保谷線管きょ等撤去工事	武蔵野市境南町 一丁目地内	管撤去　φ600㎜　L=158m 管撤去　φ500㎜　L=106m 人孔撤去　9箇所	16,416,000	26. 4.23 ～ 26. 7.25
130 万円以下 工事請負費	武蔵野市内	12件	11,220,360	26. 4. 1 ～ 27. 3.31
計			436,783,560	

緑のまち推進課

［歳入］１２－１－４（決算書 86 ページ）

〇土木使用料

1 公園占用料

市立公園内の公園施設以外の物件に対する占用許可及び占用料の徴収。

年度	占用件数	占用料(円)
22	75	2,676,974
23	70	3,713,772
24	71	3,458,578
25	72	3,351,168
26	82	3,402,848

－武蔵野市立公園条例－

2 農業ふれあい公園体験農場使用料

農業ふれあい公園内の体験農場使用に対する承認及び使用料の徴収。

年度	使用件数	使用料(円)
26	65	325,000

－武蔵野市立農業ふれあい公園の管理に関する条例－

８－５－１（決算書 252 ページ）

〇公園等建設事業

1 委託料

委託件名	場所	委託概要	金額(円)	期間
土木工事設計積算システム機器保守点検委託	市の指定する場所	システム機器保守点検	64,800	H26.4.1 ～H27.3.31
すくすく泉公園予定地土地鑑定評価委託	市の指定する場所	土地鑑定評価	244,080	H26.8.1 ～H26.8.29
すくすく泉公園外 2 箇所実施設計業務委託	市の指定する場所	調査、実施設計図書作成業務	3,024,000	H26.5.27 ～H26.9.5
千川上水整備実施設計業務委託	市の指定する場所	現況調査、実施設計図書作成業務	1,566,000	H26.4.22 ～H26.8.29
吉祥寺東町ふれあい公園実施設計業務委託	市の指定する場所	調査、実施設計図書作成業務	3,132,000	H26.5.27 ～H26.8.8
すくすく泉公園外３箇所現況測量業務委託　外９件	市の指定する場所	土地調査測量　外	4,542,480	

2 公園整備工事

工事件名	場所	工事概要	金額(円)	工期
すくすく泉公園新設工事	吉祥寺本町三丁目２７番地内	園路広場工　１式 修景施設工　１式 管理施設工　１式	29,376,000	H26.10.17 ～H27.1.21
農業ふれあい公園新設工事	関前五丁目１８番地内	園路広場工　１式 修景施設工　１式 管理施設工　１式	22,680,000	H26.12.10 ～H27.3.16
東町一丁目そよ風緑地新設工事	吉祥寺東町一丁目２３番地内	園路広場工　１式 修景施設工　１式 管理施設工　１式	13,824,000	H26.11.21 ～H27.3.13
吉祥寺東町ふれあい公園新設工事	吉祥寺東町一丁目２３番地内	園路広場工　１式 修景施設工　１式 管理施設工　１式	49,000,000	H26.12.24 ～H27.3.24
（仮称）御殿山ポケットパーク新設工事	御殿山二丁目 14 番地内	園路広場工　１式 修景施設工　１式 管理施設工　１式	3,888,000	H26.12.24 ～H27.3.16

緑のまち推進課

千川上水整備工事	八幡町三丁目地内	園路広場工　１式 修景施設工　１式 管理施設工　１式	21,384,000	H26.12.19 ～H27.3.16
市道第73号線さくら植替え工事（道路課合併工事）	境南町二丁目外	伐採抜根工　１式 高木植栽工　１式	2,908,000 (4,419,800)	H27.2.12 ～H27.5.29
グリーンパーク緑地管理施設設置工事　外86件	関前三丁目16番地内外	管理施設設置工事１式外	55,933,192	

※かっこ内の金額はH27繰り越し額

3 土地購入

公園等用地の購入（すくすく泉公園ほか１件　　902,227,008円）

○公園等維持管理

1 公園等の維持管理（委託）

遊具等の点検・補修	点検各公園　月　１回巡回 組合せ遊具、木製ベンチ等補修 、砂場砂補充
公園灯の点検・補修	点検各公園　月　１回夜間巡回
水飲みの点検・補修	点検各公園　月　１回巡回　破損水栓等の取換え
園路・広場の点検・補修	点検各公園　月　１回巡回
注意看板の設置	公園の利用等に関する注意看板の設置及び撤去
公園の清掃	水飲み桝、集水桝、側溝の清掃（随時）、捨てゴミ処理等
公園の草刈・芝刈	草刈　むさしの市民公園、西久保公園、上水南公園他 芝刈　三鷹駅北口ロータリー、もみのき公園他
公園樹木の剪定・刈込	支障枝剪定(苦情申告)随時　刈込(アベリア、ツツジ、サツキ等)
公園樹木の害虫防除	害虫発生時期(チャドクガ等)
放置自転車及びバイクの処理	点検各公園　月　１回巡回
カラス等の巣撤去	カラスの巣・スズメバチの巣等の撤去
苦情・問い合わせ等	897件

2 草花の植付け

年度	夏花壇(5～6月植付け)				冬花壇(11～12月植付け)			
	花の種類	株数	花壇数	市民参加人数（人）	花の種類	株数	花壇数	市民参加人数（人）
22	ﾎﾟｰﾁｭﾗｶ等	10,039	61	467	ビオラ等	5,015	25	481
23	ﾎﾟｰﾁｭﾗｶ等	5,534	24	414	ビオラ等	5,475	24	586
24	ﾎﾟｰﾁｭﾗｶ等	5,676	23	594	ビオラ等	5,664	22	610
25	ﾎﾟｰﾁｭﾗｶ等	5,729	20	313	ビオラ等	2,928	12	182
26	ﾎﾟｰﾁｭﾗｶ等	2,100	6	365	ビオラ等	1,300	5	119

市民参加花壇名称　　親和ふれあい花壇、かわばた公園、境冒険遊び場公園外

3 公園等維持管理委託

委託件名	場所	委託概要	金額(円)	期間
千川上水スクリーン維持管理委託　外47件	市の指定する場所	スクリーン清掃、街路樹 公園等管理委託　外	234,602,467	

4 維持修繕工事

工事件名	場所	工事概要	金額(円)	期間
市道第17号線さくら植替え工事	吉祥寺北町四丁目13番地内	枯損木抜根工　１式 高木植栽工　１式	5,050,080	H26.12.5 ～H27.2.27
むさしの自然観察園ケージ設置工事	吉祥寺北町三丁目12番	管理施設工　１式	3,132,000	H27.2.13 ～H27.3.30
ふじ公園外１箇所樹木剪定工事　外70件	西久保一丁目24番ほか	遊具保全工　外	34,021,404	

緑のまち推進課

5 公園使用許可申請
市立公園の使用状況。

年度	市立鎌田公園（件）	その他市立公園（件）
22	192	166
23	213	182
24	197	208
25	204	201
26	205	205

－武蔵野市立公園条例－
－武蔵野市立鎌田公園運営要綱－

○緑化推進事業
1 緑化に関する指導要綱
平成９年 11 月１日から武蔵野市緑化に関する指導要綱を実施し、200 ㎡以上の敷地の建築計画に対する緑化計画の指導。

年度	緑化計画書提出件数
22	74
23	76
24	77
25	112
26	79

－緑化に関する指導要綱－

2 大木・シンボルツリー2000 計画
西暦 2000 年代に大木 2000 本を守り育てて 22 世紀に引き継ぐためにシンボルツリーとして指定。また、指定されている樹木の診断及び治療の実施。

年度	保存樹木・シンボルツリーの指定（各年度末累計本数）			診断治療（件）
	公共施設	民　間	合　計	
22	1,367	747	2,114	6
23	1,364	736	2,100	4
24	1,363	751	2,114	2
25	1,359	788	2,147	7
26	1,358	810	2,168	6

3 保存樹木・保存樹林・保存生垣の指定
民有地の緑を良好な状態で保存していくため、樹木・樹林・生垣の保存指定及び助成。

年度	保存樹木			保存樹林			保存生垣		
	件数（所有者数）	本数	補助金額（円）	件数（所有者数）	面積（㎡）	補助金額（円）	件数（所有者数）	延長（m）	補助金額（円）
22	161 (157)	747 (739)	4,005,000	3	6,861 (6,861)	602,300	121 (118)	3,419 (3,339)	1,001,700
23	162 (158)	736 (723)	3,936,000	3 (3)	6,861 (6,861)	602,300	126 (122)	3,438 (3,386)	1,015,800
24	169 (162)	751 (736)	4,017,000	3 (3)	6,861 (6,861)	602,300	130 (128)	3,773 (3,697)	1,109,100
25	171 (165)	788 (766)	4,221,000	4 (4)	7,773 (7,773)	693,500	131 (124)	3,799 (3,666)	1,099,800
26	175 (169)	810 (795)	4,380,000	4 (4)	7,773 (7,773)	693,500	137 (133)	3,966 (3,897)	1,169,100

※本数、延長は３月 31 日現在。（　）内は補助金額に対する１月１日現在。（未申請を除く）
－武蔵野市緑の保護育成と緑化推進に関する条例－

緑のまち推進課

4 環境緑地の指定
民有地の緑を良好な状態で保存していくために、公開型の緑地として指定。

年度	環境緑地の指定（各年度末累計）		
	件数	面積(㎡)	主要な樹種・本数
22	5	406.35	イチョウ・21　ヒマラヤスギ・13　ケヤキ・７
23	5	406.35	イチョウ・21　ヒマラヤスギ・13　ケヤキ・７
24	5	406.35	イチョウ・21　ヒマラヤスギ・13　ケヤキ・６
25	5	406.35	イチョウ・21　ヒマラヤスギ・13　ケヤキ・６
26	5	406.35	イチョウ・21　ヒマラヤスギ・13　ケヤキ・６

－武蔵野市緑の保護育成と緑化推進に関する条例－

5 接道部緑化助成
緑被率・緑視率（目に映る緑の量）の増加を目的に、道路に接する部分の緑化に対し助成。

年度	植　　栽						ブロック塀等撤去	
	生垣(m)	高木(本)	中木(本)	低木(株)	地被類(㎡)	補助金額(円)	面積(㎡)	補助金額(円)
22	47	13	21	212	48	1,134,000	45	120,000
23	156	28	42	245	28	2,605,000	181	436,000
24	65	15	39	182	8	1,386,000	76	276,000
25	44	9	66	136	1	1.192,000	25	100,000
26	132	17	47	133	32	1,995,000	72	215,000

－武蔵野市緑の保護育成と緑化推進に関する条例－

6 寄贈樹等
市民などから、寄付の申し入れのあった樹木を公園などの施設へ移植。

年度	受付件数	寄贈樹の受領件数・内訳			樹木以外の寄付
		受領件数	中高木(本)	低木(株)	
22	13	9	31	3	石橋１、看板１、ゴールネット１
23	8	4	14	15	
24	3	3	9	－	緑化基金への寄付金１
25	6	6	8	3	土地提供１、緑化基金への寄付金１
26	1	－	－	－	緑化基金への寄付金２

7 未来へ育て苗木すくすく大木計画
誕生記念樹：こどもの誕生を祝し記念樹を配布（年４回、4・7・10・1月に配布）
新築記念樹：新築の機会に合わせて記念樹を配布（年４回、6・9・12・3月に配布）
一般配布：民間のみどりを育むことを目的に苗木を配布（例年３月）

年度	誕生記念樹		新築記念樹	一般配布	配布樹種（新築記念樹と一般配布共通）
	配布数(本)	配布樹種	配布数(本)	配布数(本)	
22	506	ジューンベリー、ブルーベリー、ベンジャミン、ユスラウメ、オリーブ、パキラ	29	242	ハナミズキ、シマトネリコ、ヒメシャラ、モミジ、コブシ
23	514		91	東日本大震災により中止	
24	478		83	80	
25	556		85	103	
26	511		93	53	

8 さつき展の開催
武蔵野市さつき会との共催事業として実施。

行事名	実施月日	場　　所	内　　容
武蔵野市さつき展（第38回）	5月26日～5月30日	市役所一階ロビー	銘花　34点 小品盆栽　3点 【合計　37点】

緑のまち推進課

9 菊花展の開催
武蔵野市千秋会との共催事業として実施。

行事名	実施月日	場　　所	内　　容
武蔵野市 菊花展 （第53回）	10 月 30 日 ～ 11 月 4 日	むさしの市民公園	競技花の部　厚物 15 点　管物 24 点 厚物一般の部　38 点 管物一般の部　30 点 だるまの部　厚物 30 点　管物 7 点 福助の部　60 点　嵯峨菊の部　18 点 切花の部　13 点　小懸崖の部　2 点 盆栽の部　7 点　ドーム菊の部　22 点 一本立菊の部　19 点　参考花　8 点 【合計　293 点】 審 査 10 月 30 日

10 東洋蘭展の開催
武蔵野蘭友会への協賛事業として実施。

行事名	実施月日	場　　所	内　　容
東洋蘭展示会 （第32回）	3月15日	杉の樹ホール （境2-8-3）	蘭友会長賞、市長賞他 、出品点数　100点

11 講座・講習会の開催

行事名	実施月日	場　　所	参加者数（人）	内　　容
緑の市民講座	6 月 26 日	812 会議室	30	真夏に元気なサンパチェンスを育てよう！ ～人はなぜ花に魅せられるのか～
	11 月 12 日	802 会議室	34	寄せ植えを作ろう～冬の華やかバスケット～
	1 月 16 日	802 会議室	25	オーガニックでバラを育てる～発酵米ぬか作り～
	3 月 11 日	811 会議室	33	早春のハンギングバスケット作り

12 緑の募金
東京緑化推進委員会からの協力依頼により実施。（23 年度より秋期実施）

期　　間	協　力　機　関	募金額（円）
秋期（ 9月16日～10月15日）	第一小学校 本宿小学校 第二中学校 第三中学校 第五中学校 第六中学校 中央市政センター 吉祥寺市政センター 武蔵境市政センター 中央図書館 吉祥寺図書館 武蔵野プレイス 保健センター 障害者福祉センター 高齢者総合センター 北町高齢者センター 総合体育館 市民課 環境部五課 環境フェスタ	89,579

緑のまち推進課

13 緑害虫の防除
緑害虫を食するとされているシジュウカラ用の巣箱の配布。

年度	巣箱配布数	巣箱講座
22	100	－
23	－	11
24	－	16
25	－	15
26	－	24

※薬剤散布器具貸し出しは平成 21 年度より廃止
※巣箱配布は平成 23 年度より講座形式（講話と巣箱作り）に変更

14 関前公園とんぼ池のかい掘
ヘドロの除去や水草を整理し、本来「とんぼ池」に生息しない生物を除去する。
また、こどもたちに身近な自然に触れ合う場や、体験学習の場を提供する。

年度	実施日	参加人数(人)
22	7 月 25 日	こども 77　　おとな 54
23	7 月 24 日	こども 66　　おとな 40
24	7 月 29 日	こども 44　　おとな 33
25	7 月 20 日	こども 69　　おとな 40
26	7 月 27 日	こども 80　　おとな 60

15 緑ボランティア団体事業助成
市立公園の活用などについて、市と協定を締結しているボランティア団体の活動に対して、平成 12 年度より助成。

年度	助成団体数	助成金額(円)
22	21	3,169,131
23	21	3,003,000
24	21	3,328,000
25	24	3,022,000
26	24	3,062,000

－武蔵野市緑ボランティア団体事業助成要綱－

16 緑ボランティア団体との共催・支援事業
協定団体が行う地域ふれあい事業を共催し支援する。

団体名	事業名	実施日	場所	内容
M’s Garden みどりの食いしん坊	オープンガーデン	5 月 24 日(土)	緑の創作園	ハーブ苗・花苗の配布、花の園芸相談、ハーブティー提供等
もりもり森クラブ	春の公園祭 鈴虫の鳴き声を聴く夕べ 収穫祭	5 月 18 日(日) 8 月 24 日(日) 10 月 26 日(日)	市民の森公園	サツマイモ苗の植付け等 鈴虫のプレゼント等 大根堀り体験等
生きものばんざいクラブ	七夕祭り	7 月 5 日(土)	木の花小路公園	七夕飾りづくり、防災設備の説明、笹竹、抹茶配布等
コミュニティファーム	夏まつり 秋の収穫体験会	6 月 28 日(土) 11 月 9 日(日)	農業ふれあい公園	野菜の収穫体験等
武蔵野の森を育てる会	「日本の里山の魅力と可能性～「独歩の森」を未来へつなぐために～」	2 月 11 日(祝)	武蔵野プレイス４階フォーラム	講演会

17 工事及び委託

工事（件名）	場　所	概　要	金　額(円)	履行期間
環境緑地（日赤）樹木剪定工事 外 4 件	境南町一丁目 26 番地内	環境緑地維持管理工事 1 式	5,648,400	

緑のまち推進課

委託（件名）	場　所	概　要	金　額(円)	履行期間
森林整備等業務委託（二俣尾）	青梅市二俣尾四丁目 1167 外市の指定する場所	二俣尾・武蔵野市民の森の保全管理　1 式	2,100,000	26. 4. 1～ 27. 3.31
森林整備啓発事業実施委託	市の指定する箇所	イベント企画運営　1 式	615,600	26. 4. 1～ 27. 3.31
緑の市民講座運営委託	市の指定する箇所	講座企画運営　1 式	288,000	26. 4. 1～ 27. 3.31
緑化の量的基準に関する検討資料等作成委託　外 8 件	市の指定する箇所	武蔵野市の緑の集計分析等　1 式	5,812,182	

18 二俣尾・武蔵野市民の森活用事業

二俣尾・武蔵野市民の森の保全と活用のため、NPO 法人武蔵野自然塾に委託。

回	日　時	場　所	内 容 等
1	平成 26 年 4 月 19 日(土) 8:45～16:30	青梅駅～永山総合運動場～ハイキングコース～自然体験館	「青梅丘陵、春の草花と樹木観察会」 森林インストラクターのガイドで軽い登り下りのある山道コースを散策　参加者 9 名
2	平成 26 年 6 月 15 日(日) 8:45～15:00	武蔵増戸駅～横沢入り～武蔵五日市駅	「生きもの宝庫の里山、横沢入りで動植物の観察会」 雑木林に囲まれ、棚田と湿地が広がる都内初の里山保全地域で、動植物を観察　参加者 17 名
3	平成 26 年 8 月 16 日(土) ～ 平成 26 年 8 月 17 日(日)	二俣尾･武蔵野市民の森自然体験館	「自然を知る！家族でキャンプ体験」 武蔵野市民の森を知り、その大切さを認識してもらうためテントでの宿泊体験　参加者 5 組 15 名(親子で参加)
4	平成 26 年 8 月 31 日(日) 7:30～17:10	二俣尾･武蔵野市民の森自然体験館	「青梅二俣尾で森の冒険家&川の生きもの博士になろう！」（三鷹駅集合・解散バス利用） 山遊び川遊びを通して東京の森の勉強と生き物観察　参加者 17 名
5	平成 26 年 11 月 15 日(土) 8:45～15:15	青梅駅～永山総合運動場～ハイキングコース～自然体験館	大人のための自然観察「秋の花と紅葉を楽しむ観察会」 森林インストラクターのガイドで軽い登り下りのある山道コースを散策　参加者 8 名

19 森の市民講座「東京の森を守るために、今､私たちにできること」

二俣尾・武蔵野市民の森に関する啓発事業として連続講座を実施。協力：東京都森林事務所、エンジョイ・フォレスト女性林研、（公財）東京都農林水産振興財団

日時	場所	内容等
平成 26 年 6 月 21 日(土) 10:30～16:00	二俣尾・武蔵野市民の森自然体験館	「シルクの草木染めとジャガイモ堀り体験」 ・東京の森の現状、森の重要な役割について ・実習（草木染め）、ジャガイモ堀り ・武蔵野市民の森散策　参加者 24 名
平成 26 年 8 月 3 日(日) 10:20～16:00	二俣尾・武蔵野市民の森自然体験館	「散策で材料を自分で集めてつくる苔玉作りとそうめん流し」 ・東京の森の現状、森の重要な役割について ・実習（苔玉作り） ・武蔵野市民の森散策　参加者 31 名
平成 26 年 10 月 27 (月) 10:20～16:00	二俣尾・武蔵野市民の森自然体験館	「秋の森散策と燻製体験・簡単な木工細工」 ・東京の森の現状、森の重要な役割について ・実習（燻製体験、木工細工） ・武蔵野市民の森散策　参加者 11 名
平成 26 年 12 月 7 日(日) 10:20～16:00	二俣尾・武蔵野市民の森自然体験館	「森のクリスマスリース作りと本格ワサビ漬けづくり体験」 ・東京の森の現状、森の重要な役割について ・実習（クリスマスリースづくり、ワサビ漬けづくり） ・武蔵野市民の森散策　参加者 16 名
平成 27 年 2 月 7 日(土) 8:00～18:30	二俣尾・武蔵野市民の森自然体験館	「バスで行く間伐体験と焼き芋づくり体験」 ・東京の森の現状、森の重要な役割について ・実習（間伐体験、焼き芋体験） ・武蔵野市民の森散策　参加者 18 名

緑のまち推進課

20 ビオトープ維持管理運営

むさしの自然観察園及び学校ビオトープにおいて、緑化啓発等の目的のもと、自然観察会等のイベントを行なった。

①むさしの自然観察園（平成 17 年 7 月 24 日開園）

年度	来園者数（人）	イベント参加人数（人）
22	2,497	864
23	2,353	959
24	2,496	1,067
25	3,090	1,058
26	2,589	533

②学校ビオトープ

年度	出張自然観察教室実施回数（回）	維持管理作業実施回数（回）
22	51	53
23	49	51
24	50	48
25	48	48
26	57	49

③ホタルの観察会（平成 18 年度よりむさしの自然観察園にて 6 月に実施）

年度	参加人数（人）
22	592
23	302
24	494
25	432
26	雪害でケージが倒壊したため中止

○仙川水辺環境整備事業

1 管理保守委託

委託件名	場所	委託概要	金額(円)	期間
仙川緑地外 2 箇所維持管理委託	桜堤一丁目、二丁目 及び境五丁目外 2	塵芥処理、除草 土砂清掃等	10,760,040	H26.4.1～ H27.3.31

2 整備委託

委託件名	場所	委託概要	金額(円)	期間
仙川水辺環境整備業務委託	市の指定する場所	仙川水辺環境整備詳細設計 業務委託　１式	2,700,000	

3 改修工事

工事件名	場所	工事概要	金額(円)	期間
仙川導水システム改修工事	桜堤二丁目２番地内	園路広場工　１式 修景施設工　１式 管理施設工　１式	13,284,000	H26.10.22 ～H27.3.23
仙川吐出口整備工事 外１件	桜堤二丁目５番地内	給水設備工　１式 修景施設工　１式 管理施設工　１式	4,676,400	H27.2.13 ～H27.3.23

○他課からの依頼工事及び委託

教育委員会等からの依頼工事及び委託の設計・監督をする。

・工事　　陸上競技場改修工事　　外３件
・委託　　第一小学校外 3 校樹木管理委託　　外４件

地 域 支 援 課

３－１－１（決算書172ページ）

○一般管理経費

1 保護司会武蔵野分区関係業務

社会を明るくする運動　（主催　社会を明るくする運動武蔵野市推進委員会）

すべての国民が、犯罪防止と罪を犯した人たちの更生について理解を深め、それぞれの立場において力を合わせ、犯罪のない明るい社会を築こうとする全国的な運動である。毎年７月は、法務省主唱による社会を明るくする運動強調月間となっており、市では昭和50年から推進委員会を組織して、この運動に参画し、駅頭ＰＲ活動、地域イベントに参加し、運動の趣旨を広めている。

ア　駅頭ＰＲ活動

吉祥寺駅及び武蔵境駅において、啓発活動を実施。

年度	22	23	24	25	26
開催日	７月１日(木)	７月１日(金)	７月１日(日)	７月１日(月)	７月５日(土)
参加者数	80 人	65 人	58 人	58 人	68 人

イ　地域イベント等への参加

市内各地域の夏まつり等において、啓発活動を実施。

年度	22	23	24	25	26
参加イベント数	4	6	10	7	7
参加者数	約 350 人	74 人	96 人	105 人	115 人

2 市民葬儀利用状況

市民葬儀とは、経済的負担を軽減するために、登録葬儀社の協力により標準的な葬儀を比較的安い費用で行える制度。

年　　度	22	23	24	25	26
利用件数	27	24	25	27	19

－武蔵野市市民葬儀実施要綱－

3 共同募金協力

(1)一般募金 10月1日～31日

年　　度	目標額(円)	募金額(円)	達成率(%)
22	7,660,000	7,516,127	98.1
23	7,660,000	7,473,236	97.6
24	7,660,000	7,255,147	94.7
25	7,666,000	7,134,016	93.1
26	7,666,000	7,168,861	93.5

赤十字奉仕団による戸別訪問募金　（募金額は、窓口受付分も含む）

(2)12月1日～31日歳末たすけあい募金（市民社協扱い）

年　　度	目標額(円)	募金額(円)	達成率(%)
22	8,300,000	8,188,698	98.7
23	8,200,000	8,174,482	99.7
24	8,200,000	7,677,990	93.6
25	8,200,000	7,770,540	94.8
26	7,800,000	7,542,895	96.7

民生委員と赤十字奉仕団等による戸別訪問募金　（募金額は、利子収入等を含む）

4 日赤関係業務

日赤社員増強運動(社資募集) 5月1日～31日

年　　度	目標額(円)	募金額(円)	達成率(%)
22	8,947,000	8,140,676	91.0
23	8,947,000	8,597,347	96.0
24	8,947,000	8,466,831	94.6
25	8,947,000	7,877,124	88.0
26	8,947,000	7,515,099	84.0

5 戦傷病者戦没者遺族等援護

(1)戦傷病者等の妻に対する特別給付金

年度	受付進達件数	裁定件数	債券交付件数
22	－	－	－
23	2	2	－
24	－	－	2
25	－	－	－
26	－	－	－

－戦傷病者等の妻に対する特別給付金支給法－

(2)戦没者等の妻に対する特別給付金

年度	受付進達件数	裁定件数	債券交付件数
22	－	－	－
23	－	－	－
24	－	－	－
25	24	23	9
26	6	7	19

－戦没者等の妻に対する特別給付金支給法－

(3)戦没者の遺族に対する特別弔慰金

年度	受付進達件数	裁定件数	債券交付件数
22	2	2	5
23	3	1	1
24	－	2	2

※第九回特別弔慰金の請求期限は平成21年４月１日から平成24年４月２日まで

－戦没者等の遺族に対する特別弔慰金支給法－

(4)特別給付金・特別弔慰金国庫債券買上貸付業務

年度	受付件数	買上決定件数
22～26	－	－

－戦傷病者戦没者遺族等援護法等－

6 武蔵野市健康福祉総合計画推進会議

健康福祉総合計画 2012 の進捗管理を行う。

回	開催日	内容	傍聴者数(人)
1	平成26年10月2日	・計画の重点的取組みの進捗状況報告 ・健康福祉総合計画各計画の改定について	－
2	平成26年12月16日	・健康福祉総合計画各計画の改定について	2
3	平成27年3月3日	・健康福祉総合計画各計画の改定について ・今後の進め方について	－

－武蔵野市健康福祉総合計画推進会議設置要綱－

○民生委員・児童委員（社会福祉協力委員）事業

1 民生委員・児童委員協議会（民協）開催状況（H26.4～27.3）

会議種別	開催回数	適用
会長会	11	会長、副会長で構成
合同民協	11	3つの単位民協による合同会議
全体研修会	1	3つの単位民協による合同研修会

2 民生委員・児童委員活動状況

相談・支援

事項		年度	年間取扱件数（%）				
			22	23	24	25	26
内容別	(1)	在宅福祉	418(15.4)	307(14.7)	273(12.3)	184(8.4)	196(9.6)
	(2)	介護保険	88(3.3)	83(4.0)	121(5.5)	132(6.0)	135(6.6)
	(3)	健康・保健医療	280(10.3)	196(9.4)	135(6.1)	140(6.4)	188(9.2)
	(4)	子育て・母子保健	92(3.4)	72(3.4)	56(2.5)	37(1.7)	54(2.6)
	(5)	子どもの地域生活	106(3.9)	92(4.4)	105(4.7)	88(4.0)	149(7.3)
	(6)	子どもの教育・学校生活	191(7.0)	111(5.3)	158(7.1)	95(4.3)	138(6.7)
	(7)	生活費	133(4.9)	94(4.5)	98(4.4)	102(4.7)	66(3.2)
	(8)	年金・保険	22(0.8)	16(0.8)	15(0.7)	29(1.3)	30(1.5)
	(9)	仕事	34(1.3)	22(1.1)	24(1.1)	18(0.8)	12(0.6)
	(10)	家族関係	150(5.5)	103(4.9)	84(3.8)	111(5.1)	90(4.4)
	(11)	住居	82(3.0)	47(2.3)	64(2.9)	80(3.7)	48(2.3)
	(12)	生活環境	155(5.7)	106(5.1)	100(4.5)	178(8.1)	125(6.1)
	(13)	日常的な支援	418(15.4)	362(17.3)	373(16.8)	311(14.2)	252(12.3)
	(14)	その他	545(20.1)	476(22.8)	612(27.6)	687(31.3)	565(27.6)
	合計		2,714(100)	2,087(100)	2,218(100)	2,192(100)	2,048(100)

地域支援課

事項 ＼ 年度			年間取扱件数（%）				
			22	23	24	25	26
分野別	(1)	高齢者に関すること	1,576(58.1)	1,376(65.9)	1,438(64.8)	1,479(67.5)	1,256(61.3)
	(2)	障害者に関すること	97(3.5)	84(4.0)	81(3.7)	64(2.9)	74(3.6)
	(3)	子どもに関すること	551(20.3)	337(16.2)	401(18.1)	301(13.7)	384(18.8)
	(4)	その他	490(18.1)	290(13.9)	298(13.4)	348(15.9)	334(16.3)
	合計		2,714(100)	2,087(100)	2,218(100)	2,192(100)	2,048(100)

－民生委員法－

○福祉のまちづくり関係事業

1 武蔵野市福祉環境整備指導要綱

（昭和59年5月1日から実施。最終改正平成21年10月１日）

障害者・高齢者等を含めたすべての市民が安全かつ快適に施設を利用できるようにするため、東京都福祉のまちづくり条例に定める特定施設に該当しない共同住宅（2,000㎡以下）や小規模施設などの施設について、整備すべき項目を定め、事業主に対し必要な指導を行うことにより、本市の福祉の増進を図る。

－武蔵野市福祉環境整備指導要綱－

2 東京都福祉のまちづくり条例執行委任にもとづく事務委任

（平成７年３月 16 日条例公布。平成８年９月 15 日から実施。最終改正平成 21 年 10 月１日）

高齢者・障害者等が円滑に利用できる都市環境整備を進めるために、不特定かつ多数の者が利用する部分を有する施設の設備主に整備基準への適合遵守義務を課し、一定以上の規模や種類の建築物、道路、公園、公共交通施設、路外駐車場などを整備する場合は、着工前に届け出を求め、施設が整備基準に適合している場合は適合証の交付を行う。　　(1.1～12.31)

区分 ＼ 年	22	23	24	25	26
整備基準適合証の交付	1	－	－	－	1
特定施設整備届け出の受理	11	13	24	24	30
届け出を行わずに着工した者への勧告	－	－	－	－	－
勧告に従わなかった場合の公表	－	－	－	－	－

－東京都福祉のまちづくり条例－

○成年後見市長申立て

身寄りのない高齢者、障害者が成年後見申立てを必要とした場合、市長が申立て手続を行う。

年度	22	23	24	25	26
件数	1	8	7	10	7

－武蔵野市成年後見制度における市長による審判手続等に関する要綱－

○地域リハビリテーション推進事業

住み慣れた地域で安定した生活を送るための支援体制づくり

1 地域リハビリテーション推進協議会

	開催日	内容	傍聴者数（人）
1	平成 26 年 8 月 6 日	(1)委員からの課題提起 「自宅で安心して療養生活を送るためには　～武蔵野市の現状～」 (2)報告事項 ①在宅支援連絡会での検討状況 ②地域包括ケアシステムの推進 ③共生社会の実現に向けた取組み ④生活困窮者支援事業実施に向けた準備について ⑤避難行動要支援者の避難支援体制の検討について	10
2	平成 27 年 2 月 4 日	(1)委員からの課題提起 「武蔵野赤十字病院の現況と役割」 (2)報告事項 ①在宅支援連絡会での検討状況 ②地域包括ケアシステムの推進 ③共生社会の実現に向けた取組み ④生活困窮者支援事業実施に向けた準備について ⑤避難行動要支援者の避難支援体制の検討について (3)その他 地域リハビリテーション推進協議会の今後について	3

－武蔵野市地域リハビリテーション推進協議会設置要綱－

地域支援課

2 多職種による連携会議

(1)在宅支援連絡会

開催日	内　　容	参加者数
毎月第4金曜日 全12回	(1)検討・意見交換・課題共有 （緊急医療情報キット・一時入院支援者ガイドライン・基本情報シート・災害時の対策・リビングウィルなど） (2)人材育成情報の共有 (3)グループディスカッション (4)各団体からの報告など	医師会、歯科医師会、薬剤師会、武蔵野赤十字病院、訪問介護事業者連絡会議、居宅介護支援事業者連絡協議会、訪問看護・訪問リハ事業者連絡会、在宅介護支援センター、地域活動支援センター、多摩府中保健所、福祉公社、市民社協、健康づくり事業団、市健康福祉部　全35～40名

－武蔵野市地域リハビリテーション推進協議会設置要綱－

(2)ワーキングチーム

	テーマ	運営方法	参加者
1	リビングウィル	月1回～ 随時 経過を在宅支援連絡会に報告	在宅支援連絡会参加団体、テーマによってその他団体等にも参加依頼
2	災害時BCP		

3　人材育成・普及啓発

(1)普及・啓発

緊急医療情報キットの配布

自宅で急に倒れて救急車を呼んだ時などに本人の意識がなかったり、家族が気が動転していたりした場合でも、必要な情報が救急隊にきちんと伝わるように備えておくキット（緊急医療情報シート、マグネットクリップ、表示シート、封筒）について在宅支援連絡会にて検討し、5,000セット作成。

ケアマネジャー、民生委員等関係者を通じて配布したほか、市役所、在宅介護支援センター、市政センター窓口でも配布した。

(2)介護保険等事業所を対象としたスキルアップ・定着支援のための研修

	開催日	対象者	内　　容	参加者数
1	平成26年11月13日	・訪問介護事業者	スキルアップ 「一つの困難ケースから考える、ケアプランの読み方と訪問介護計画書の立て方」～ケアマネジャーと訪問介護事業所の考え方～	35事業所 63名
2	平成26年12月17日	・訪問看護ステーション ・訪問介護事業所	スキルアップ 「知ろう！マットレスの機能」 「ベッドの付属品の紹介及び取扱いについて」	12事業所 37名
3	平成27年2月16日	・訪問介護事業所 ・通所介護事業所 ・訪問看護ステーション ・訪問リハビリテーション事業所	スキルアップ 「ケアマネジャーとの連携の取り方・情報収集の仕方」	33事業所 48名
4	平成27年2月25日	・居宅介護支援事業所	スキルアップ 「ケアマネジャーとしての役割・地域包括支援センターとの連携の取り方」	39事業所 60名

地域支援課

○臨時福祉給付金支給事業

消費税率の引き上げに際し、所得の低い方々への負担の影響に鑑み、暫定的・臨時的な措置として実施。
支給対象:平成 26 年度の住民税(均等割)が課税されていない方。(次の方は除く。①課税されている方の扶養親族等。②生活保護の受給者。)
支給額:1 人につき 10,000 円、加算対象者(老齢基礎年金、障害基礎年金、遺族基礎年金等の受給者等)は、1 人につき 5,000 円を加算。

年度	当初申請書発送数(件)	申請数		支給決定数				不支給決定数	
		件数(件)	人数(人)	件数(件)	人数(人)		支給金額(円)	件数(件)	人数(人)
						うち加算			
26	18,293	9,884	13,799	9,588	13,413	7,701	172,635,000	296	386

３－２－１（決算書 192 ページ）

○子育て世帯臨時特例給付金支給事業

消費税率引き上げの影響を踏まえ、子育て世帯に対して、臨時特例的な給付措置として実施。
支給対象:①平成 26 年 1 月分の児童手当・特例給付を受給し、かつ②平成 25 年の所得が児童手当の所得制限限度額未満の要件を満たす方。対象児童:支給対象者の平成 26 年 1 月分の児童手当・特例給付の対象となる児童、ただし、「臨時福祉給付金」の対象となる児童、生活保護の受給者となっている児童等は除く。
支給額:対象児童 1 人につき 10,000 円。

年度	当初申請書発送数(件)	申請数		支給決定数			不支給決定数	
		件数(件)	児童数(人)	件数(件)	児童数(人)	支給金額(円)	件数(件)	児童数(人)
26	10,196	6,713	10,141	5,720	8,547	85,470,000	993	1,594

生 活 福 祉 課

３－１－１（決算書172ページ）

○行旅死亡人及び墓地埋葬法取扱事務

住所（居所）及び氏名の両方又はいずれかが不詳の死亡人で、葬祭を執行する者がいない又は判明しない者（行旅死亡人）並びに住所（居所）及び氏名が判明しているが、葬祭を執行する者がいない者（墓地埋葬法）について、市が埋火葬に関する手続き等を行う。

年　　度	22	23	24	25	26
件　数（行旅死亡人）	－	1	－	－	－
件　数（墓地埋葬法）	2	2	1	－	1

－行旅病人及行旅死亡人取扱法－
－墓地埋葬法－

３－２－３（決算書200ページ）

○助産施設入所経費

1 助産施設入所状況

低所得世帯の出産費用を助成する。

年　　度	22	23	24	25	26
件　　数	6	5	4	7	4

－児童福祉法－

３－３－２（決算書206ページ）

○生活保護法による扶助事業

1 扶助別世帯数・人員（各年4月分）

区分＼年度		22	23	24	25	26
実 数	世帯	1,578	1,642	1,726	1,745	1,718
	人員	1,904	1,987	2,083	2,095	2,016
生 活 扶 助	世帯	1,407	1,409	1,451	1,445	1,439
	人員	1,715	1,715	1,760	1,748	1,694
住 宅 扶 助	世帯	1,363	1,418	1,485	1,480	1,491
	人員	1,655	1,726	1,803	1,793	1,771
教 育 扶 助	世帯	59	49	55	48	39
	人員	81	66	75	70	60
介 護 扶 助	世帯	192	207	207	222	226
	人員	197	213	212	227	231
医 療 扶 助	世帯	1,321	1,393	1,401	1,342	1,305
	人員	1,511	1,601	1,592	1,514	1,443
出 産 扶 助	世帯	1	－	－	1	－
	人員	1	－	－	1	－
生 業 扶 助	世帯	430	504	443	336	272
	人員	485	556	526	387	301
葬 祭 扶 助	世帯	60	30	31	37	35
	人員	60	30	31	37	35

※出産扶助・生業扶助･葬祭扶助については年間の総数
※実数には保護停止中の世帯・人員も含む

2 生活保護開始廃止状況

区分＼年度		22	23	24	25	26
開始	世帯	254	310	264	232	229
	人員	306	383	320	276	275
廃止	世帯	200	213	247	262	237
	人員	232	260	288	327	273

生活福祉課

3 生活保護費支給状況

（単位：円）

区分＼年度	22	23	24	25	26
生活扶助	1,270,801,458	1,330,217,780	1,353,009,467	1,273,819,881	1,269,301,916
住宅扶助	846,192,897	907,825,287	927,125,789	899,785,796	907,134,036
教育扶助	9,899,040	9,038,851	10,283,126	8,951,359	8,533,940
介護扶助	58,925,967	54,529,940	47,955,201	48,571,459	45,121,472
医療扶助	1,517,820,767	1,491,584,859	1,552,317,480	1,549,947,755	1,505,920,802
出産扶助	210,730	－	－	96,200	－
生業扶助	8,966,171	9,720,861	8,699,872	6,486,941	5,179,141
葬祭扶助	9,972,689	5,466,373	5,292,342	6,793,907	6,310,251
施設扶助	28,947,754	33,214,181	32,347,286	29,595,717	32,237,246
就労自立給付金	－	－	－	－	903,177
合　計	3,751,737,473	3,841,598,132	3,937,030,563	3,824,049,015	3,780,641,981

4 生活保護相談・世帯類型別相談件数

世帯類型＼年度	22	23	24	25	26
高　　齢	140	175	171	130	161
母　　子	27	26	22	18	21
障　　害	149	201	40	57	51
傷　　病			128	101	69
そ　の　他	275	323	328	244	240
計	591	725	689	550	542

－生活保護法－

高 齢 者 支 援 課

３－１－３（決算書 180 ページ）

○敬老記念事業

1 友愛訪問事業

友愛訪問事業として敬老福祉の集いの案内と長寿のお祝いのメッセージをお届けしている。

友 愛 訪 問	年　　度	22	23	24	25	26
	対象者数（人）	14,217	14,656	15,055	15,398	15,477

2 長寿祝品の贈呈

当該年度に新たに 100 歳を迎える方を市長が訪問し、祝品を贈呈している。

品　　名	対象年齢	支給者数（人）
長 寿 祝 品（平成 6 年度より実施）	満 100 歳	32

－武蔵野市長寿祝品支給要綱－

3 敬老福祉の集い（昭和 33 年 9 月より実施）

市内在住の 75 歳以上の高齢者の長寿を祝し、「敬老福祉の集い」を開催している。

開　催　日	場　　所	出 席 者 数（人）	内　　容
平成 26 年 9 月 29 日・30 日（1 日 2 回開催）	武蔵野市民文化会館	3,665	式典・演芸

○老人クラブ関係事業

1 シルバーシティプラン推進事業

60 歳以上の高齢者（主に老人クラブ会員）を対象に社会参加、余暇活動の広がりを推進するとともに、老人クラブ会員の拡大を図る。本事業の運営は、老人クラブ連合会に委託している。

部	内　　容	開催場所	実施回数および参加者数等
広　報　部	武 老 連 だ よ り 発 行		年 5 回／ 各 3,000 部
文　教　部	友 愛 映 画 鑑 賞 会	市民文化会館(大ホール)	586 人（うち会員外 12 人）
	講演会「口腔ケアと生活習慣予防・脳の活性化」	スイングホール	133 人（うち会員外 3 人）
	講演会「武蔵野市の歴史と未来について」	スイングホール	136 人（うち会員外 4 人）
	社　会　見　学	山梨県立リニア見学センター	95 人（うち会員外 11 人）
		三菱みらい技術館・カップヌードルミュージアム	91 人（うち会員外 7 人）
		群馬県社会福祉総合センター	90 人（うち会員外 5 人）
趣　味　部	コ ー ラ ス 教 室	市民文化会館練習室	22 回／ 764 人（延べ数）
	高齢者パソコン教室	第四・第六中学校	30 人（うち会員外 18 人）
	フラワーアレンジメント講習会	市 民 社 協 会 議 室	4 回／207 人（延べ数）
健　康　部	スカットボール大会	武蔵野総合体育館	225 人
	グラウンドゴルフ大会	武蔵野陸上競技場	220 人
	輪　投　げ　大　会	武蔵野総合体育館	195 人
	シルバースポーツ大会	武蔵野総合体育館	779 人（うち会員外 78 人）
	シルバーボウリング大会	東京ボウリングセンター	31 人（うち会員外 16 人）
社会奉仕部	環境美化清掃奉仕活動	市内 3 駅周辺・公共施設	372 人
	友愛活動（ひとり暮らし訪問活動、昼食会）		1,051 人
	福祉施設への寄贈（タオル類）	12　施　設	タオル類 3,136 枚
	福祉施設への寄贈（切手）	1　施　設	約 10.2 kg
芸能文化祭	芸　能　文　化　祭	市 民 文 化 会 館	1,110 人（うち会員外 60 人）
シルバーカラオケ発表会	シルバーカラオケ発表会	市民文化会館(大ホール)	72 人(うち会員外 32 人)

高齢者支援課

2 老人クラブ助成事業

単位老人クラブ（社会奉仕活動、健康をすすめる活動、生きがいを高める活動等）及び老人クラブ連合会の活動事業（リーダーの育成、健康づくりの実践等）に対し、その費用の一部を助成する。

会員数推移

クラブ名称＼年度	会員数（人）				
	22	23	24	25	26
1 ムサシノ長生会	55	54	49	47	43
2 武蔵野長寿会	146	153	156	150	159
3 武蔵野喜楽会	67	61	66	70	84
4 西久保愛光会	119	120	114	112	108
5 さくら会	72	66	72	76	77
6 武蔵野市桜寿会	54	56	50	47	50
7 武蔵野長楽会	77	80	72	72	70
8 中町寿会	108	108	108	113	117
9 千歳会	87	85	76	73	74
10 みどり会	155	154	154	153	151
11 さつき会	85	82	76	74	79
12 武蔵野福寿会	64	62	65	66	64
13 緑町愛光会	81	81	76	77	78
14 西和会	80	73	71	62	58
15 光和会シルバークラブ	74	66	66	65	54
16 けやき会	140	131	114	102	94
17 新生会クラブ	92	83	78	53	52
18 和光会	59	59	59	58	47
19 北祥会	109	109	105	99	91
20 むさしの祥南クラブ	110	114	109	109	109
21 吉祥寺本町シルバー会	99	91	86	79	74
22 銀友会	66	64	66	61	57
23 井の頭お茶の水会	72	63	60	71	74
24 本田北クラブ	50	52	55	60	62
25 境南みつわクラブ	124	118	108	102	101
26 中央シルバークラブ	108	100	100	92	89
27 和泉会	61	68	70	75	72
28 五日市通り欅会	62	64	63	63	62
29 さかい一寿会	73	71	75	71	74
30 境南富士見会	100	90	84	81	76
合計	2,649	2,578	2,503	2,433	2,400

－武蔵野市老人クラブ助成費補助要綱－

3 老人クラブ連合会助成事業

部	内容	開催場所	実施回数および参加者数等
一般事業	定期総会	レインボーサロン	104 人
	会長研修会	かたらいの道	30 人
	会長研修会	群馬方面	27 人
	新年会	レインボーサロン	99 人
	講演会	スイングホール	96 人
	宿泊研修	長野方面	96 人
健康づくり事業	棒体操	武蔵野総合体育館	5 回／ 218 人
	健康ウォーキング教室	昭和記念公園	3 回／284 人（うち会員外 6 人）
	椅子を使った介護予防体操	スイングホール	8 回／会員 593 人（うち会員外 47 人）

－武蔵野市老人クラブ連合会助成事業補助要綱－

高齢者支援課

○シルバー人材センター助成事業

1 シルバー人材センター

シルバー人材センターは、概ね 60 歳以上の健康で働く意欲のある高齢者が、『自主自立・共働共助』の理念に基づき、働ける機会を確保し提供している。市は、シルバー人材センターの運営に要する人件費・事務費等の経費および事業運営に要する経費の一部を補助し、効率的な運営を図っている。

会員登録状況　　平成 27 年 3 月 31 日現在

会　員　数（人）		平均年齢（才）	
1,169	男　683	73.0	男　73.1
	女　486		女　72.8

受託事業職種別就業状況調　　平成 27 年 3 月 31 日現在

職群	職　　種	件数（件）	延人員（人）	契約金額(円)
1.技　術　群	補習教室、パソコン教室	84	1,540	3,215,317
2.技　能　群	植木剪定、襖の張替え、家具・自転車等リサイクル事業、家具転倒防止金具取付、網戸の張り替え	1,569	9,016	57,305,646
3.事務整理群	一般事務、伝票整理、宛名書き、毛筆、調査事務、集計、統計事務	134	1,760	8,364,967
4.管　理　群	学校施設管理、駐車場管理、駐輪場管理	34	21,847	120,701,389
5.折衝外交群	会報誌配達	3	403	661,243
6.軽 作 業 群	除草、公園清掃、ポスター張り、家具移動、マンション清掃、植木の水やり	1,948	28,600	90,529,577
7.ｻｰﾋﾞｽ群	家事援助、広報紙配布、市報配付、介護予防・生活支援事業、育児支援サービス、ふれあい訪問収集	455	47,323	106,823,355
8.そ　の　他	エキストラ、モデル	13	295	645,848
合　　計		4,240	110,784	388,247,342

2 工事請負費

130 万円以下　　1 件　　992,520 円
130 万円超　　1 件　　3,996,000 円

工事件名	場所	工事概要	金額(円)	工期
シルバー人材センター２階事務室等空調機更新工事	中町 3-5-16	空調機器の更新	3,996,000	平成 27 年 2 月 6 日～平成 27 年 3 月 25 日

○社会参加促進事業

1 シルバースポーツ大会（昭和 52 年 10 月より実施）

高齢者のスポーツ活動普及と健康増進交流を目的として、市と老人クラブ連合会の共催により、毎年 10 月に実施している。

開催回数	開　催　日	場　　所	対　象　者	参加者実績（人）
第 39 回	平成 26 年 10 月 19 日(日)	武蔵野陸上競技場	市内在住の 60 歳以上の高齢者	779

2 高齢者保養施設利用助成事業（昭和 48 年 4 月より実施）

60歳以上の高齢者等が、市が契約する保養施設を利用した場合、1人1泊 3,000円を助成。（年4泊まで）

年　　度	22	23	24	25	26
利用泊数(泊)	2,240	2,263	2,135	2,029	1,964

－武蔵野市高齢者保養施設利用助成事業実施要綱－

3 健康づくり推進モデル事業助成事業

市内民間事業者が行う高齢者の健康づくり事業を支援し、高齢者の健康増進を促進する。

内　　容	実施箇所数	実施回数	延参加者数(人)
カラオケクラブ	1	14	613

4 高齢者食事学事業（平成 23 年度まで介護保険事業会計で実施）

料理講習会等を通じて、高齢期の正しい食習慣の啓発・普及活動をする事業。

内容 ＼ 年度		22	23	24	25	26
生活習慣病予防料理講習会	実 施 回 数	53	56	50	45	42
	延参加者数	549	664	479	416	408

男性のための料理講習会	実施回数	14	14	15	15	17
	延参加者数	123	132	192	136	163
介護者のための料理講習会（旧：シニア料理教室）	実施回数	1	2	3	3	3
	延参加者数	13	13	33	35	30
地域高齢者会食会指導	実施回数	9	5	7	6	6
	延参加者数	297	184	185	156	134

5 健康体操と浴場開放（平成 23 年度まで介護保険事業会計で実施）

市内在住 60 歳以上の高齢者を対象とし、健康増進・親睦・交流を深めるために浴場およびコミュニティセンターを開放。午後 2 時から指導員による健康体操（不老体操）・ゲームなどを行い、おおむね午後 3 時から入浴。費用は無料。平成 26 年度は市内公衆浴場 5 ヵ所(元の湯は平成 24 年 3 月、虎の湯は平成 27 年 7 月に廃業)、コミュニティセンター8 ヵ所、吉祥寺本町在宅介護支援センター（入浴なし）で実施中。

年度 / 浴場名	利用者延人員（人）				
	22	23	24	25	26
虎の湯	1,239	1,560	1,851	1,303	
三谷湯	1,224	1,318	1,309	1,304	1,442
境南浴場	812	1,063	1,368	1,333	1,362
武蔵野浴場	1,111	1,328	1,437	1,449	1,435
よろづ湯	1,139	1,154	1,163	1,084	1,334
元の湯	1,566	1,380			
弁天湯	1,614	1,626	1,683	1,953	1,951
緑町コミセン・けやきコミセン	210	265	268	263	253
中町集会所	841	828	734	709	649
南町コミセン	679	557	475	392	402
桜堤コミセン	711	739	672	631	575
西部コミセン	805	894	982	1,000	997
吉祥寺本町　在宅介護支援センター	812	738	843	733	969
吉祥寺北コミセン	146	118	173	177	
吉祥寺西コミセン分館	271	237	231	226	676
関前コミセン分館	－	－	－	85	912
計	13,180	13,805	13,189	12,642	12,957

－武蔵野市公衆浴場利用高齢者地域活動推進事業実施要綱－

○在宅介護支援センター事業

1 在宅介護支援センター

市内に 6 ヵ所設置しており、以下の業務を行っている。

(1) 在宅介護に関する各種相談
(2) 福祉サービスの利用申請の手続き・代行
(3) 介護用品展示や使用方法・住宅改造などの相談とアドバイスなどを無料で行っている。
(4) 地域包括支援センターブランチ

このほか、介護保険の認定調査および居宅介護支援事業者としてケアプランの作成を行っている。

平成 26 年度実績

名称	延相談件数	相談実人数（人）	実態把握	認定調査件数	ｹｱﾌﾟﾗﾝ作成数
高齢者総合センター	9,248	2,677	1,887	795	467
桜堤ケアハウス	4,120	2,657	2,119	666	363
ゆとりえ	3,883	3,115	2,161	667	467
吉祥寺ナーシングホーム	2,748	1,375	1,294	355	377
武蔵野赤十字	3,581	1,383	1,074	312	169
吉祥寺本町	2,873	1,204	856	258	110
計	26,453	12,411	9,391	3,053	1,953

－武蔵野市在宅介護支援センター運営事業実施要綱－

2 認知症相談事業

市内6ヵ所の在宅介護支援センター及び市役所において、市が指定する日の午前10時から午後3時まで、認知症予防財団派遣の相談員とともに認知症に関わる相談を面談方式で実施している。

認知症相談件数

名称＼年度	22	23	24	25	26
高齢者総合センター	4	6	3	6	7
桜堤ケアハウス	7	10	9	11	13
ゆとりえ	18	18	11	12	9
吉祥寺ナーシングホーム	11	8	11	12	14
武蔵野赤十字	11	10	5	11	9
吉祥寺本町	3	7	11	10	8
市役所	27	26	35	33	27
計	81	85	85	95	87

3 家族介護教室（介護予防教室）

市内6ヵ所の在宅介護支援センターにおいて、介護方法に関する啓発・情報提供を行い、家族介護教室を実施している。

家族介護教室（介護予防教室）参加人数

名称＼年度	22	23	24	25	26
高齢者総合センター	59	75	109	87	57
桜堤ケアハウス	52	63	51	127	55
ゆとりえ	61	111	174	134	117
吉祥寺ナーシングホーム	60	70	105	137	169
武蔵野赤十字	398	217	260	445	444
吉祥寺本町	87	75	101	131	166
計	717	611	800	1,061	1,008

※平成21年度までは介護予防教室を実施

○移送サービス事業

1 移送サービス事業『レモンキャブ』

バスやタクシーなどの公共交通機関の単独での利用が困難な高齢者・障害者の外出支援を目的とし、通院や買い物など個別のニーズに対応したドア･ツー･ドアの移送サービスを実施している。本事業は、(公財)武蔵野市福祉公社に委託し、商店主を中心とした地域のボランティアの参加と協力を得て、福祉型軽自動車(レモンキャブ)を運行するものである。平成12年3月21日から9月末までの約半年間はモデル的に事業を実施し、同年10月1日からは本格的に事業を実施している。平成20年4月から委託先を(社福)武蔵野市民社会福祉協議会に変更した。

［運行実績］

区分＼年度	22	23	24	25	26
利用	800円／30分	800円／30分	800円／30分	800円／30分	800円／30分
登録会員数（人）	847	852	886	845	873
運行協力員数（人）	43	44	43	44	44
車両台数（台）	9	9	9	9	9
運行日数（日）	294	295	293	294	293
総利用件数（件）	19,299	19,002	17,855	16,730	16,828
延べ運行台数（台）	2,631	2,633	2,595	2,593	2,562

－武蔵野市移送サービス事業実施要綱－

○テンミリオンハウス事業

1 テンミリオンハウス事業

テンミリオンハウス事業は、地域住民等の福祉活動（共助の取組み）に対し、市が建物の提供と財政支援（1千万円を上限とした運営費補助等）を行うしくみである。現在7ヵ所が開設し、ミニデイサービスやショートステイなど様々なサービスを実施している。

［運営実績］

名称／サービス内容	項目＼年度	22	23	24	25	26
川路さんち	開所日数	251	233	238	243	244
ﾐﾆﾃﾞｲｻｰﾋﾞｽ(会食･趣味活動) 喫茶　介護予防講習会　等	延利用者数	2,812	2,542	2,770	3,029	2,661
	延ﾎﾞﾗﾝﾃｨｱ数	646	758	707	739	776
	登録者数（3月末）	81	70	79	68	68
月見路	開所日数	291	291	281	288	277
ﾐﾆﾃﾞｲｻｰﾋﾞｽ(会食･趣味活動) 喫茶　介護予防講習会　等	延利用者数	3,892	4,241	3,650	4,124	3,647
	延ﾎﾞﾗﾝﾃｨｱ数	566	539	404	375	375
	登録者数（3月末）	137	161	143	143	140

高齢者支援課

関　三　倶　楽　部	開　所　日　数	357	355	351	348	342
ﾐﾆﾃﾞｲｻｰﾋﾞｽ(会食･趣味活動) 緊急ｼｮｰﾄｽﾃｲ(入浴･食事付) 入浴サービス　等	ショートステイ実施日数	324	302	301	294	302
	延利用者数（デイ）	799	752	697	768	686
	延利用者数(ｼｮｰﾄ)	473	441	434	408	400
	延　ﾎﾞﾗﾝﾃｨｱ数	―	―	―	―	―
	登録者数（3月末）	39	40	44	31	25
そ　～　ら　の　家	開　所　日　数	255	254	299	301	301
ﾐﾆﾃﾞｲｻｰﾋﾞｽ(会食･趣味活動) 喫茶　入浴サービス 介護予防講習会　等	延　利　用　者　数	4,504	3,998	5,610	6,257	6,734
	延　ﾎﾞﾗﾝﾃｨｱ数	716	759	948	953	1,110
	登録者数（3月末）	68	78	96	72	94
き　ん　も　く　せ　い	開　所　日　数	300	302	271	298	292
ﾐﾆﾃﾞｲｻｰﾋﾞｽ(会食･趣味活動) 喫茶　介護予防講習会　等	延　利　用　者　数	5,870	5,944	5,172	5,426	5,276
	延　ﾎﾞﾗﾝﾃｨｱ数	761	709	687	744	699
	登録者数（3月末）	241	301	182	151	150
花　時　計	開　所　日　数	251	251	251	250	249
ﾐﾆﾃﾞｲｻｰﾋﾞｽ(会食･趣味活動) 喫茶　介護予防講習会 世代間交流事業　等	延利用者数（高齢者）	4,430	4,561	5,181	4,988	4,867
	登録者数（高齢者）	253	233	239	254	230
	延利用者数（乳幼児）	1,751	1,709	1,805	2,452	2,580
	登録者数（乳幼児）	224	245	286	276	280
	延　ﾎﾞﾗﾝﾃｨｱ数	490	481	541	518	528
く　る　み　の　木	開　所　日　数	300	300	299	301	300
ﾐﾆﾃﾞｲｻｰﾋﾞｽ(会食･趣味活動) 喫茶　介護予防講習会　等	延　利　用　者　数	5,334	5,753	6,765	7,217	8,211
	延　ﾎﾞﾗﾝﾃｨｱ数	1,080	835	910	779	665
	登録者数（3月末）	181	200	190	235	211

－武蔵野市テンミリオンハウス事業実施要綱－

2 工事請負費

130万円以下　　7件　　3,302,460円

○高齢者日常生活支援事業

1 生活支援ヘルパー派遣事業

おおむね65歳以上の一人暮らし又は高齢者のみの世帯で､介護状態の予防あるいは自立支援が必要な高齢者に対し、生活支援ヘルパーを派遣し、軽易な家事や身の回りの世話などを行っている。

平成26年度実績

名　　称	ヘルパー数（人）	利用状況	
		延回数（回）	延時間数（時間）
ﾎｰﾑﾍﾙﾌﾟｾﾝﾀｰ武蔵野	109	3,204	3,292
シルバー人材センター	228	790	790
合　　計	337	3,994	4,082

－武蔵野市高齢者日常生活支援事業実施要綱－

2 食事サービス事業

おおむね65歳以上の一人暮らし又は高齢者のみの世帯で、心身の状態から買い物や炊事が困難な高齢者に対し、老人ホーム等で調理された昼食用の弁当（「おせち」を含む）を配食ボランティアの協力により提供している。

名称＼年度	配食数				
	22	23	24	25	26
ﾃﾞｲｻｰﾋﾞｽｾﾝﾀｰ配食型	29,906	33,702	32,027	29,813	28,402
市配食型（週3回ｺｰｽ）	6,710				
合　　計	36,616	33,702	32,027	29,813	28,402

※平成22年10月より地域密着型食事サービスに変更

－武蔵野市高齢者日常生活支援事業実施要綱－

3 生活支援デイサービス事業

おおむね65歳以上で、心身の状態により家に閉じこもりがちな高齢者（介護保険非該当）が、デイサービスセンターに通所し、心身機能の維持･向上や趣味･生きがい作り等の活動を行う。

名称＼年度	利用延人数				
	22	23	24	25	26
北町高齢者センター	―	―	―	―	―
ゆ　と　り　え	93	78	13	―	―
合　　計	93	78	13	―	―

－武蔵野市高齢者日常生活支援事業実施要綱－

高齢者支援課

4 生活支援ショートステイ事業

おおむね65歳以上で、心身の状態から介護が必要であり、家族が病気などのため一時的に介護が受けられない高齢者が、介護保険サービスが利用できないことを条件として、短期間老人ホームに入所して生活するもの。

名称＼年度	22		23		24		25		26	
	利用延人数（人）	延日数（日）	利用延人数（人）	延日数（日）	利用延人数（人）	延日数（日）	利用延人数（人）	延日数（日）	利用延人数（人）	延日数（日）
吉祥寺ナーシングホーム	－	－	1	8	－	－	－	－	－	－
ゆとりえ	－	－	－	－	1	3	2	6	－	－
武蔵野館	－	－	1	1	－	－	－	－	－	－
親の家	－	－	－	－	－	－	－	－	－	－
めぐみ園	－	－	－	－	－	－	3	8	－	－
まりも園	－	－	－	－	－	－	－	－	－	－
こもれびの郷	4	4	2	2	－	－	－	－	－	－
緑寿園	－	－	－	－	－	－	－	－	－	－
サンメール尚和	1	8	－	－	－	－	－	－	－	－
ケアコート武蔵野	1	9	－	－	－	－	－	－	－	－
さくらえん			－	－	－	－	－	－	－	－
合計	6	21	4	11	1	3	5	14	－	－

－武蔵野市高齢者日常生活支援事業実施要綱－

5 緊急通報システム事業（昭和57年4月より実施）

おおむね65歳以上の一人暮らしまたは高齢者のみの世帯で、慢性疾患等により健康に不安がある高齢者に対し、緊急通報装置を貸与し、緊急事態発生時の万全な対応を図っている。

設置台数　（各年度3月31日現在）

年度	22	23	24	25	26
件数	95	79	79	79	82

－武蔵野市緊急通報システム事業運営要綱－

6 家具転倒防止金具取付事業（平成8年3月より実施）

65歳以上の一人暮らしまたは高齢者のみの世帯、身体障害者手帳2級以上、精神障害者保健福祉手帳2級以上、または愛の手帳2度以上の障害者のいる世帯に対して、家具4台までの転倒防止金具の取付けを行う。平成21・22年度は、東京都市長会の家具転倒防止器具助成事業を防災課が実施したため当事業を休止。平成23年度は東京都市長会の家具転倒防止器具助成事業（緊急対応事業）を活用。

年度	22	23	24	25	26
件数	－	197	49	18	11

－武蔵野市家具転倒防止金具等取付事業実施要綱－

7 ねたきり高齢者訪問理容・美容サービス事業

65歳以上で要介護3から要介護5のいずれかにあると認定され、かつ寝たきり又はそれに準じた状態であり、外出が困難な高齢者に対し、年間5回を限度に、理美容の訪問サービスにかかる費用を助成する。

年度	22	23	24	25	26
件数	671	494	436	423	471

－武蔵野市ねたきり高齢者訪問理容・美容サービス事業実施要綱－

8 火災安全システム事業（平成15年4月より実施）

おおむね65歳以上のひとり暮らしまたは高齢者のみの世帯で、心身機能の低下や住宅環境の事情により、防火等の配慮が必要な方に対し、火災安全システムの貸与及び防災用品の給付を行う。

名称＼年度	22	23	24	25	26
火災安全システム	3	1	－	－	1

防災用品の給付

名称＼年度	22	23	24	25	26
自動消火装置	－	－	1	－	3
電磁調理器	2	3	2	2	2
ガス安全システム	－	－	－	－	－
合計	2	3	3	2	5

－武蔵野市高齢者火災安全システム事業実施要綱－

高齢者支援課

9 寝具乾燥消毒事業（平成 14 年 11 月より実施）

65 歳以上のひとり暮らしまたは高齢者のみの世帯で、心身または住居の状況により、寝具の衛生管理が困難な方を対象に、毎月 1 回寝具の乾燥及び消毒を実施している。平成 24 年４月より対象要件変更。

年　　度	22	23	24	25	26
件　　数	1,499	1,539	1,390	989	808

－武蔵野市寝具乾燥及び消毒サービス事業実施要綱－

10 会食型食事サービス事業

市内の特別養護老人ホーム・デイサービスセンターにおいて、高齢者を主な対象とした地域開放型のレストランを開設する。

名称	年度	22	23	24	25	26
特別養護老人ホーム ゆとりえ	実施日数（日）	23	27	24	25	23
	延利用者数（人）	950	1,079	923	937	683
特別養護老人ホーム 親の家	実施日数（日）	92	94	102	103	121
	延利用者数（人）	3,464	3,394	3,793	3,781	3,830

11 協力歯科医事業（平成 16 年 4 月より実施）

市内 4 ヵ所の特別養護老人ホームに協力歯科医を派遣し､施設の職員が入所者の口腔ケアや予防措置を行えるように、入所者の個別記録や個別プランの作成等を行うことで、特別養護老人ホーム入所者の口腔衛生管理の充実を図る。

年　　度	22	23	24	25	26
派遣回数（回）	48	48	47	36	35

12 口腔ケア事業（平成 16 年 4 月より実施）

市内のデイサービスセンターにおいて年 2 回、テンミリオンハウスにおいて、年 1 回の口腔ケアに関する講演や実技指導を行うことで、口腔ケアの重要性を普及し、高齢者の口腔衛生の向上、誤嚥性肺炎の減少を図る。

年　　度	22	23	24	25	26
参加者数（人）	390	361	381	438	445

13 在宅高齢者訪問歯科健診事業（平成 12 年 12 月より実施）

おおむね 65 歳以上で、寝たきりや重度認知症等のために通院が困難な在宅の高齢者に対し、歯科医師が訪問の上、歯科相談や指導を行う。

訪問健診事業実績

年　　度	22	23	24	25	26
健診人数（人）	2	2	－	1	5

－武蔵野市在宅高齢者訪問歯科健診事業実施要綱－

14 高齢者福祉施設訪問歯科健診事業（平成 12 年 12 月より実施）

市内の高齢者福祉施設を利用する高齢者を対象に歯科検診事業を行うことにより、これら高齢者の心身機能の低下の防止並びに健康の保持及び増進を図る。

デイサービス通所者

年　　度	22	23	24	25	26
健診人数（人）	227	271	272	273	266

－武蔵野市高齢者福祉施設訪問歯科健診事業実施要綱－

15 福祉電話貸与事業（昭和 48 年 10 月より実施）

おおむね 65 歳以上の一人暮らしまたは高齢者のみの世帯で、近隣に親族が居住していない高齢者（所得制限あり）に対し、電話を設置・貸与し、架設料・基本料と 60 通話までの通話料を市が負担する。　　（各年度 3 月 31 日現在）

名称	年度	貸与台数（台）				
		22	23	24	25	26
ダイヤル式		24	29	22	22	19
プッシュフォン		46	35	37	27	24
シルバーフォン		1	1	1	－	－
合　　計		71	65	60	49	43

－武蔵野市老人福祉電話設置事業要綱－

16 高齢者等緊急短期入所事業（平成 16 年 4 月より実施）

おおむね 65 歳以上の高齢者で、家族等から虐待を受けていて、緊急または一時的に危険を回避するために避難する必要がある場合、または、家族介護者が疾病・障害などの理由で不在となり緊急的に入所が必要となった場合、市が指定する施設に保護する。

区　分	年　度	22	23	24	25	26
実利用人数（人）		31	29	39	44	43
延利用日数（日）		280	265	381	476	648

－武蔵野市高齢者等緊急短期入所事業実施要綱－

高齢者支援課

17 高齢者安心コール事業

少子高齢化の進展や単身世帯の増加の中で、ひとり暮らし高齢者等の日常生活における不安解消や安否確認を行うとともに、現在の在宅介護支援センターによる 24 時間 365 日の相談体制の強化を図り、地域で安心して生活を継続できるようにする。平成 26 年 7 月 1 日より事業開始。

① 高齢者安心コール事業

利用を希望するひとり暮らし高齢者に対し社会福祉士等の専門職が原則週 1 回、決まった曜日・時間帯に電話による安否確認を行う。

区　分　　年　度	26
利用者数（人）	18

② 高齢者なんでも電話相談事業

高齢者本人から日常生活に関する困りごとや、地域、家族からの高齢者の見守りに関する相談に対し、24 時間 365 日、社会福祉士等の専門職が電話対応する。

区　分　　年　度	26
受電状況（件）	420

＊平成 26 年 7 月 1 日～平成 27 年 3 月 31 日までの実績

－武蔵野市高齢者安心コール事業実施要綱－

○認知症高齢者支援事業

1 認知症啓発講座

認知症の特徴や予防に関する理解を深め、正しい知識を普及啓発するための講座を実施。

（認知症サポーター養成講座の実施）

年　度	22		23		24		25		26	
実施回数・参加者数	30	891	26	772	70	2,006	55	1,410	53	1,603

2 認知症高齢者見守り支援事業

認知症高齢者を介護している家族の身体的・精神的負担の軽減を図るとともに、在宅生活の継続を図ることを目的として、見守り・話し相手・外出支援等介護保険の対象とならない支援を行う。

年　度	22	23	24	25	26
決　定　者　数（人）	26	22	11	30	46
登　録　者　数（人）	58	40	26	43	69
延 利 用 者 数（人）	328	353	323	311	552
利　用　時　間（時間）	2,560	2,855.5	2,821	2,346	4,138.5

－武蔵野市認知症高齢者見守り支援事業実施要綱－

3 認知症相談事業

在宅で介護する家族等を対象に、認知症相談窓口を開設。

面談：原則、毎月第 1・3 水曜日は市内のいずれかの在宅介護支援センターで実施。第 2 木曜日は市役所で実施

区分　　年度	22	23	24	25	26
件　数（件）	81	85	85	95	87

※電話相談は平成 21 年度で廃止

4 施設介護サポーターモデル事業

地域住民が、高齢者施設において個々の能力を発揮して組織的・定例的に活動できるよう、その養成及び支援を行う体制を整備し、地域住民の社会参加促進及び高齢者施設の活性化を推進する。

（平成 20 年度より実施）

年　　度	22		23		24		25		26	
養成研修（実施日数/延受講者数）	13	186	18	747	17	385	24	159	21	123
受入事業（受入日数/延受入者数）	356	2,065	339	1,321	228	413	155	277	111	162
サポーター登録者数（人）	93		51		41		63		44	

○サービス評価事業

1 市のサービス評価推進事業

高齢者福祉総合条例に基づきサービス評価事業を推進するため、高齢者福祉サービス事業者に対して、評価受審費補助金を交付した。

年　　度	22	23	24	25	26
件　数（件）	7	8	8	9	8
金　額（円）	1,734,000	2,211,588	1,939,000	2,575,000	2,252,000

高齢者支援課

○老人ホーム入所援護事業

1 養護老人ホーム入所者

65 歳以上で、経済的理由と環境等の事情により居宅での生活が困難な者を、必要に応じて養護老人ホームへ入所措置し、援護している。

養護老人ホーム入所措置者及び待機者数　　各年度 4 月 1 日現在(人)

年　　度	23	24	25	26	27
入所措置者	24	24	28	31	34
待　機　者	10	13	12	3	1

－老人福祉法第 11 条－

○三市老人福祉施設共同利用事業

1 ケアセンター事業

おおむね 65 歳以上で心身の状況から介護を要する者とその家族を支援するため、武蔵野・小金井・西東京の三市共同で、地域福祉センターにおいてデイサービス等を実施している。平成 12 年 4 月からは介護保険制度の非該当者を対象に、介護予防的サービスを中心とした健康長寿推進事業を試行的に実施している。

(1) 緑寿園　デイサービス利用状況

名称	年度	22		23		24	
		利用実人数	延人数	利用実人数	延人数	利用実人数	延人数
通所介護	生活相談・健康チェック等	26	2,319	21	2,214	21	1,743
	機能訓練	26	2,319	21	2,182	21	1,465
	給食	26	2,305	21	2,202	21	1,730
	送迎	26	2,302	21	2,189	21	1,734
長寿健康	生活支援デイサービス	1	29	－	－	－	－
	特別入浴	－	－	－	－	－	－
	特別機能訓練	1	29	－	－	－	－

名称	年度	25		26	
		利用実人数	延人数	利用実人数	延人数
通所介護	生活相談・健康チェック等	19	1,894	21	1,595
	機能訓練	12	766	11	571
	給食	19	1,883	21	1,591
	送迎	19	1,882	21	1,585
長寿健康	生活支援デイサービス	－	－	－	－
	特別入浴	－	－	－	－
	特別機能訓練	－	－	－	－

(2) サンメール尚和　デイサービス利用状況

名称	年度	22		23		24	
		利用実人数	延人数	利用実人数	延人数	利用実人数	延人数
通所介護	生活相談・健康チェック等	8	634	11	872	11	779
	機能訓練	8	634	11	872	11	779
	給食	8	634	11	872	11	779
	送迎	8	634	11	872	11	779

名称	年度	25		26	
		利用実人数	延人数	利用実人数	延人数
通所介護	生活相談・健康チェック等	15	1,249	15	900
	機能訓練	15	1,249	15	835
	給食	15	1,249	15	900
	送迎	15	1,249	15	900

－武蔵野市、小金井市及び西東京市による老人福祉施設共同利用事業運営協議会規約－

○地域生活支援事業

1 デイサービス及び緊急ショートステイ事業

吉祥寺本町在宅介護支援センターにおいて、本市の独自事業として実施するデイサービス及び緊急ショートステイ事業の運営費を助成する。平成 17 年 10 月 1 日開始。

利用実績　　(延人数)

事　業　　年　度	22	23	24	25	26
デイサービス	2,317	2,185	2,852	2,449	3,502
緊急ショートステイ	951	782	821	734	901

高齢者支援課

2 工事請負費

130 万円以下　　1 件　　1,209,600 円
130 万円超　　1 件　　4,428,000 円

工事件名	場所	工事概要	金額(円)	工期
吉祥寺本町在宅介護支援センター屋根防水・外壁塗装改修工事	吉祥寺本町 4-20-13	屋根の防水及び、外壁塗装	4,428,000	平成 26 年 8 月 27 日～平成 26 年 10 月 31 日

○介護保険施設整備費等助成事業

1 介護保険施設の助成

介護保険施設の施設整備費及び運営費の一部を助成することにより、武蔵野市高齢者保健福祉計画の目標値を達成し、市民の福祉需要に応える。

（単位：千円）

施設名			項目＼年度	22	23	24	25	26
特別養護老人ホーム等	こもれびの郷	入所定員（市枠）80(60)	建設費	22,500	22,500	22,500	22,500	－
			運営費	－	－	－	－	－
			計	22,500	22,500	22,500	22,500	－
	ゆとりえ	入所定員（市枠）30(30)	建設費	50,532	49,426	48,319	47,213	46,137
			運営費	33,098	30,549	29,700	27,510	29,700
			計	83,630	79,975	78,019	74,723	75,837
	小松原園	入所定員（市枠）100(10)	建設費	1,500	1,500	1,500	1,500	1,500
			運営費	－	－	－	－	－
			計	1,500	1,500	1,500	1,500	1,500
	武蔵野館	入所定員（市枠）30(30)	建設費	7,500	7,500	7,500	7,500	7,500
			運営費	14,680	16,000	13,700	14,000	14,430
			計	22,180	23,500	21,200	21,500	21,930
	親の家	入所定員（市枠）40(40)	建設費	13,000	13,000	13,000	13,000	13,000
			運営費	15,760	17,940	22,010	20,300	21,450
			計	28,760	30,940	35,010	33,300	34,450
	吉祥寺ナーシングホーム	入所定員（市枠）50(50)	建設費	－	－	－	－	－
			運営費	24,245	24,130	23,870	23,645	23,317
			計	24,245	24,130	23,870	23,645	23,317
	ケアコート武蔵野	利用定員（市枠）72(65)	建設費	9,000	9,000	9,000	9,000	9,000
			運営費	－	－	－	－	－
			計	9,000	9,000	9,000	9,000	9,000
	あんず苑アネックス(H22.7 開所)	利用定員（市枠）21(16)	建設費	1,600	1,600	1,600	1,600	1,600
			運営費	－	－	－	－	－
			計	1,600	1,600	1,600	1,600	1,600
	さくらえん	利用定員（市枠）100(100)	建設費	－	－	28,000	14,000	14,000
			運営費	－	－	－	－	－
			計	－	－	28,000	14,000	14,000
サービス付き高齢者向け住宅	ぐっどういる境南	利用定員（市枠）35(35)	建設費	3,020	3,020	3,020	3,020	3,020
			運営費	3,952	3,952	3,952	3,952	3,952
			計	6,972	6,972	6,972	6,972	6,972

2 工事請負費

130 万円以下　　1 件　　154,440 円
130 万円超　　1 件　　6,804,000 円

工事件名	場所	工事概要	金額(円)	工期
吉祥寺ナーシングホームナースコール改修工事	吉祥寺北町 2-9-2	経年劣化したナース機器を撤去し、新機器を設置	6,804,000	平成 27 年 3 月 9 日～平成 27 年 3 月 30 日

○福祉公社事業

1 有償在宅福祉サービス事業

在宅高齢者等に対して、専任の担当者の定期訪問等による包括的社会支援サービス、住民参加型の家事援助等を提供する。

利用者の変遷　　（各年度 3 月 31 日現在）

年度	22	23	24	25	26
世帯数	216	219	199	179	164

高齢者支援課

人　　数			269	266	240	217	195
内訳	現金払	世帯数	193	199	181	162	147
		人　数	233	237	213	192	172
	貸　付	世帯数	23	20	18	17	17
		人　数	35	29	27	25	23

利用者世帯現況

年　　度		22	23	24	25	26
一人暮らし世帯	世帯数	139	137	124	108	99
	割　合	64.4%	62.6%	62.3%	60.3%	60.4%
夫婦世帯 その他の 高齢者世帯	世帯数	51	55	50	49	43
	割　合	23.6%	25.1%	25.1%	27.4%	26.2%
同居世帯 (子ども等)	世帯数	26	27	25	22	22
	割　合	12.0%	12.3%	12.6%	12.3%	13.4%
合　　計	世帯数	216	219	199	179	164

家事援助等利用現況　　(円)

年　　度		22	23	24	25	26
基本サービス	現金払	23,580,000	23,680,000	22,290,000	20,280,000	18,877,820
	貸　付	2,700,000	2,510,000	2,230,000	2,080,000	2,093,295
家事援助サービス	現金払	5,896,810	5,835,460	5,001,913	3,878,460	3,787,541
	貸　付	538,265	303,775	250,670	247,415	257,837
24 時間ヘルパー派遣	貸付のみ	―	―	―	―	―
生　活　費		24,125,000	20,750,000	14,250,000	12,620,000	11,400,000
医　療　費		7,411,752	9,800,589	1,026,123	1,152,139	206,246
住宅改良費		8,087,906	2,425,280	2,350,812	2,865,125	1,323,016
そ　の　他		3,085,704	2,949,367	3,129,562	2,922,598	3,331,560
合　　計	現金払	29,476,810	29,515,460	27,291,913	24,158,460	22,665,361
	貸　付	45,948,627	38,739,011	23,237,167	21,887,277	18,611,954
	総　計	75,425,437	68,254,471	50,529,080	46,045,737	41,277,315

2 成年後見事業（平成 14 年度より実施）

福祉公社が蓄積した包括的利用支援ノウハウを活用し、法人後見サービスを提供する。

利用者数

区分＼年度	22	23	24	25	26
新規受任数	12	12	11	23	11
終結者数	8	3	5	8	9
年度末受任数	36	45	51	66	68

任意後見契約数

区分＼年度	22	23	24	25	26
新規契約者数	―	―	―	―	―
契約終結者数	1	―	―	―	1
年度末契約数	6	6	6	6	5

3 権利擁護事業

金銭管理、財産保全、成年後見に関する相談事業等。

権利擁護事業利用者数

年 度	契約		解約		死亡		累計
	公社	権利	公社	権利	公社	権利	
22	26	11	10	5	16	4	142
23	37	9	11	3	11	5	158
24	27	7	14	3	10	7	158
25	22	8	15	3	12	―	158
26	12	23	2	3	10	5	173

※公社:有償サービスと権利擁護事業の併用利用者　権利:権利擁護事業のみの利用者

高齢者支援課

4 高齢者総合相談

高齢者の身の回りの悩み事の相談にソーシャルワーカーが応じる。　（一般相談）

年度	相談形式				相談者			対象者			
	来室	電話	その他	計	男	女	計	本人	家族	その他	計
22	65	172	―	237	99	138	237	108	46	83	237
23	94	121	―	215	78	137	215	105	54	56	215
24	46	82	―	128	39	89	128	68	34	26	128
25	5	80	―	85	30	55	85	33	33	19	85
26	2	55	―	57	14	43	57	25	24	8	57

5 福祉資金貸付事業

福祉公社で行っている家事援助等の有償在宅福祉サービスの利用等に対して、不動産を担保に市が資金を貸し付ける制度。基本サービス、家事援助の費用のほかに、生活費（月 8 万円以内）、医療費（月 70 万円以内）、住宅改善費（1 件 100 万円以内）を貸し付けている。

福祉資金貸付状況

年度	22	23	24	25	26
世帯数(世帯)	23	20	18	17	17
貸付金額(円)	45,948,627	38,739,011	23,237,167	21,887,277	18,611,954
返済金額(円)	44,109,719	56,057,985	109,077,800	21,719,995	―
実質貸付金額(円)	1,838,908	△17,318,974	△85,840,633	167,282	18,611,954

昭和 56 年度～平成 26 年度までの累計金額

貸付金額(円)	1,775,358,488
返済金額(円)	1,438,073,495
実質貸付金額(円)	337,284,993

－武蔵野市福祉資金貸付条例－

○高齢者総合センター管理運営事業

武蔵野市立高齢者総合センターにおける社会活動センター・補助器具センター・デイサービスの 3 事業の運営、及び施設の維持管理を、公益財団法人武蔵野市福祉公社が指定管理制度に基づき代行する。

1 社会活動センター

①年間講座

講座と受講者数　（人）

講座＼年度	22	23	24	25	26
書道	61	41	40	40	40
茶道	24	24	20	21	19
民踊	15	―	―	―	―
詩吟	30	20	―	―	―
俳句	20	―	―	―	―
民謡	25	―	―	―	―
楽しく歌おう日本の歌	―	―	103	―	―
コーラス	60	54	―	145	101
社交ダンス	47	48	―	39	42
煎茶道	19	19	15	19	16
折紙	40	40	39	59	40
健康体操	90	89	88	85	90
太極拳	70	63	105	102	85
ヨガ	153	163	102	132	125
デッサン・水彩	43	40	20	20	20
ときめきムーブメント	108	106	109	109	109
レッツ・トレーニング	82	86	85	90	81
バイオリン	39	41	47	48	50
パステル画	20	20	20	20	20
気楽に動こう	32	33	38	58	64
マジック	19	25	27	29	30
朗読	54	39	41	―	―
篆刻	22	19	―	―	―
おしゃれソーイング	61	30	30	30	36

ラージボール卓球	30	30	30	38	34
パワーアップ体操	28	39	53	57	77
ギター入門	―	―	25	25	25
油絵	―	―	20	26	20
ガーデニング	―	―	20	26	16
川柳	―	―	20	20	23
計	1,192	1,069	1,097	1,238	1,163

※楽しく歌おう日本の歌は平成25年度から短期講座に移行。

②短期講座
講座と受講者数

年度 / 講座	22		23		24		25		26	
	上半期	下半期	上半期	下半期	上半期	下半期	上半期	下半期	上半期	下半期
陶芸	52	52	52	52	52	54	52	52	52	52
水墨画	23	20	20	20	20	28	26	20	29	26
やさしいシャンソン	79	62	82	73	81	83	88	80	85	86
ジャズダンス	52	46	50	57	63	51	69	60	66	59
ボーカル入門	87	80	70	72	92	82	101	80	100	87
実用書道	25	27	25	28	25	34	26	25	25	43
コカリナ	12	13	18	15	9	―	―	―	―	―
初心者パソコン教室	40	―	40	―	40	―	40	―	40	―
ドイツ語歌講座	―	75	―	―	―	―	―	―	―	―
フラダンス	―	―	―	―	20	20	34	33	45	30
世界の歌	87	76	70	86	106	91	90	101	101	105
ハイキング入門	20	20	20	23	20	23	12	19	17	20
囲碁入門	60	47	55	55	36	34	40	32	37	31
楽しいｳｵｰｷﾝｸﾞ	17	24	22	22	25	―	16	―	25	―
ミニ園芸	23	21	20	17	―	―	―	―	―	―
風景画	―	―	―	―	―	15	15	―	15	―
編み物	―	―	―	―	―	10	15	15	15	20
墨で遊ぶ創作書道	20	20	20	12	19	16	16	20	23	22
デジタルカメラ入門	35	30	―	―	―	―	―	―	―	―
社交ダンス	―	―	―	―	31	35	―	―	―	―
羊毛で作るカラフルマット	―	―	14	18	15	―	9	―	―	―
羊毛で作るブローチ	―	―	―	―	―	15	―	15	―	―
楽しく歌おう日本の歌	―	―	―	98	―	―	95	101	100	94
ギター	―	―	―	24	―	―	―	―	―	―
楽しく写真を撮る教室	―	―	―	―	―	―	15	13	―	16
昭和歌謡を歌いましょう	―	―	―	―	―	―	―	54	―	―
ふれあいまつもと押絵・木目込み人形	―	10	―	―	―	―	―	―	―	―
ふれあいまつもとビーズ	―	―	―	5	―	―	―	―	―	―
ふれあいまつもと絵手紙	―	―	―	―	―	10	―	―	―	11
ふれあいまつもと布ぞうり	―	―	―	―	―	―	―	15	―	―
懐かしのミュージカルナンバーを楽しむ									50	60
計	632	623	578	677	654	601	759	735	825	762

※社交ダンスは平成25年度から年間講座へ移行。

高齢者支援課

③健康講座
講座と受講者数

講座　年度	22	23	24	25	26
心とからだの健康講座	29	29	38	34	25

①　パソコン・ワープロコーナー利用者数　（延人数）

コーナー　年度	22	23	24	25	26
パ　ソ　コ　ン	1,076	1,779	1,928	1,826	1,907

②　囲碁・将棋コーナー利用者数　（延人数）

場所　年度	22	23	24	25	26
高齢者総合センター3 階	11,577	10,923	7,788	8,688	9,042
ふれあいまつもと	2,420	2,466	3,200	3,445	3,734

③　各種行事

月　日	内　容	参加者数（人）
7 月 30 日・1 月 30 日	囲碁大会	132
7 月 25 日・1 月 22 日	将棋大会	48
11 月 7 日、11 月 13 日～11 月 15 日	文化祭	1,476
3 月 11 日	浪曲と演歌を楽しむ会	44
2 月 5 日	カラオケ講習会	24
10 月 29 日～10 月 30 日	児童との交流会	334
9 月 15 日	敬老の日催し（浪曲と演歌を楽しむ会・無料散髪）	110
5 月 30 日・ 12 月 12 日	コンサート	275
5 月 29 日	コミュニティカフェ	139
6 月 4 日	講演会	109
計		2,691

⑦高齢者サービス
高齢者無料マッサージ（毎月第 1・第 3 木曜日）　視覚障害者福祉協会に委託

年　度	22	23	24	25	26
指 圧 者	144	144	144	144	144
利 用 者	548	470	557	502	456

⑧その他の催しの参加者数　（延人数）

催し　年度	22	23	24	25	26
いこいの日	382	578	586	526	435
カラオケの日	491	449	538	552	557

⑨地域健康クラブ参加申込者数
市内 16 ヵ所のコミュニティセンター・ぐっどういる境南・くぬぎ園で実施

講座　年度	22	23	24	25	26
地域健康クラブ	1,127	1,091	1,063	1,096	1,114

2 補助器具センター

①相談件数
専門職による住宅改修のアドバイス、福祉用具の選定・相談、リハビリテーションの相談研修会の開催を行う。
訪問相談件数

項目　年度			22	23	24	25	26
訪問	住宅改修	介護保険	506	468	421	526	517
		市単独事業	14	18	17	19	5
		その他	108	120	89	131	90
	補助器具		657	525	509	509	454
	リハビリ		80	105	88	96	50
	その他		229	198	190	197	110
合　計			1,594	1,434	1,314	1,478	1226
実訪問件数			785	685	624	706	635
新規ケース数			475	409	397	435	447

高齢者支援課

来所・電話相談件数

項目 ＼ 年度			22	23	24	25	26
相談	住宅改修	介護保険	1,401	1,231	1,035	1,009	932
		市単独事業	60	38	40	13	4
		その他	203	159	120	106	47
	補助器具		1,917	1,721	1,427	1,295	1,007
	リハビリ		96	155	138	106	59
	その他		358	347	281	231	80
合　計			4,035	3,651	3,041	2,760	2,129
業者対応			170	222	143	101	133
研修会	参加（回）		12	23	22	34	22
	講師（回）		10	14	8	14	16
	開催（回）		1	―	―	―	―

②補助器具の貸与・給付

60～64 歳までで、病気等により身体機能が低下し日常生活上不便がある在宅の方（介護保険非該当であることが条件）に対し、補助器具を貸与又は給付する。

項目 ＼ 年度	22	23	24	25	26
貸与給付件数	46	―	―	―	25

※昭和 52 年 4 月より給付実施。平成 5 年 9 月より貸与実施。介護保険制度との整合性を図るため、平成 12 年 4 月より日常生活用具のリサイクル方式を廃止。対象種目を見直し、一割の自己負担により介護保険制度に準じた品目を貸与又は給付することとなった。

③住宅改善

60歳以上の方で要支援、要介護認定を受けている方か、60～64歳までで病気等により日常生活動作に困難があり、注意を要する状態の在宅の方（介護保険非該当であることが条件）に対し、在宅生活の質の向上を図るため、手すりの設置や段差解消等の工事を給付する。

区分 ＼ 年度	22	23	24	25	26
基本工事	―	―	1	1	1
浴槽取替	―	1	2	1	―
玄関等改造	―	2	―	1	―
流し・洗面取替	―	―	―	―	―
便器洋式化	3	2	1	2	―
居室改造	1	―	1	―	―
計	4	5	5	5	1

※介護保険制度との整合性を図るため、平成 12 年 4 月より制度を改正し、対象種目及び内容等の見直しを行った。

－武蔵野市高齢者補助器具センター運営実施要綱－

3 デイサービス（通所介護）

区分 ＼ 年度	22	23	24	25	26
実施日数（日）	293	295	294	294	295
利用延人数（人）	7,875	8,314	8,713	9,124	8,799

※実績は、介護保険サービスのみの数値（生活支援デイサービスは含まない）。

－武蔵野市立老人デイサービスセンター条例－

4 世代間交流事業

小学校のプレイルームを使用し高齢者の講座を実施するとともに、給食を活用して児童との交流促進を図る。

場所	講座内容（実施日数）	延参加者（人）	交流への児童参加者数
境南小学校	水墨画(39)	1,984	509
	体操（わくわくストレッチ）(37)		
	ガーデニング(35)		

※上記以外に、合同作品展示会、どんど焼き交流等を実施。

5 工事請負費

130 万円以下　　3 件　　3,159,000 円

○北町高齢者センター管理運営事業

武蔵野市立北町高齢者センター（コミュニティ･ケアサロン）におけるデイサービスの運営、及び施設の維持管理を公益財団法人武蔵野市福祉公社が指定管理者制度に基づき代行する。

1 デイサービス（通所介護）

区分 ＼ 年度	22	23	24	25	26
実施日数	291	295	293	293	293
利用延人数	7,460	7,481	7,314	7,193	7,118

※実績は、介護保険サービスのみの数値（生活支援デイサービスは含まない）。

－武蔵野市立老人デイサービスセンター条例－

高齢者支援課

2 工事請負費
130 万円以下　　6 件　　3,773,520 円

○くぬぎ園管理運営事業

1 くぬぎ園管理運営事業
軽費老人ホーム（B 型）武蔵野市くぬぎ園の運営、及び施設の維持管理を社会福祉法人武蔵野が指定管理者制度に基づき代行する。60 歳以上の単身者で、健康で自立した日常生活を営むことができ、住宅等の事情により居宅での生活が困難な者のための施設（自炊）。※所得や保証人などの条件あり
平成 27 年 3 月 31 日で廃止。

2 工事請負費
130 万円以下　　2 件　　382,136 円

○桜堤ケアハウス管理運営事業

武蔵野市桜堤ケアハウスにおける軽費老人ホームケアハウス・デイサービスの 2 事業の運営、及び施設の維持管理を社会福祉法人武蔵野が指定管理者制度に基づき代行する。

1 軽費老人ホーム ケアハウス
自炊ができない程度の身体機能の低下が認められ、又は高齢等のため独立して生活するには不安が認められる者で、家族による援助を受けることが困難な高齢者に対し、日常生活上必要な便宜を提供する施設。
年齢別入居者数　　（平成 27 年 3 月 31 日現在）

性別＼年齢	60～64	65～69	70～74	75～79	80～84	85～89	90～94	95～99	合　計
男　　性	－	1	1	－	－	－	2	－	4
女　　性	－	－	2	1	4	8	5	1	21
合　　計	－	1	3	1	4	8	7	1	25

平均年齢

区　　分	男	女	全体
平均年齢（才）	80.25	86.38	85.40

－武蔵野市軽費老人ホーム条例－

2 デイサービス（通所介護）

区分＼年度	22	23	24	25	26
実　施　日　数（日）	294	295	293	292	293
利 用 延 人 数（人）	5,606	6,027	5,867	4,927	4,579

※実績は、介護保険サービスのみの数値（生活支援デイサービスは含まない）。

－武蔵野市立老人デイサービスセンター条例－

3 工事請負費
130 万円以下　　6 件　　1,617,840 円
130 万円超　　2 件　　41,612,400 円

工事件名	場所	工事概要	金額(円)	工期
桜堤ケアハウス集中検針盤・緊急通報設備改修工事	桜堤 1-9-9	集中検針盤及び緊急通報設備の更新	14,882,400	平成 26 年 7 月 9 日～平成 27 年 1 月 9 日
桜堤ケアハウス空調チラー更新工事	桜堤 1-9-9	空調チラーの更新	26,730,000	平成 26 年 7 月 25 日～平成 26 年 12 月 12 日

○介護保険事業

1 介護保険利用者負担額助成事業
一定の所得要件に該当する低所得の方を対象に、介護予防訪問介護、訪問介護、夜間対応型訪問介護、定期巡回・随時対応型訪問介護看護（訪問介護部分のみ対象）の利用者負担額 10%のうち 5%を助成する。平成 18 年 7 月利用分から実施。

区分＼年度	22	23	24	25	26
実 支 給 人 数	864	898	969	949	931
延 支 給 件 数	8,033	8,442	8,883	9,112	8,922
助　成　金　額(円)	24,102,292	23,701,555	25,025,788	26,047,330	26,645,018

－武蔵野市介護保険利用者負担額助成事業要綱－

高齢者支援課

2 通所サービス利用者食費助成事業

通所介護、通所リハビリテーション、認知症対応型通所介護（介護予防を含む）の利用者のうち、一定の所得要件に該当する低所得の方を対象に、1 食あたり 200 円の食費を助成する。平成 21 年 4 月利用分から実施、平成 27 年 3 月利用分を以て終了。

区分＼年度	22	23	24	25	26
実支給人数	777	803	837	846	884
延交付件数(食数)	53,297	58,310	63,333	66,614	67,540
助成金額(円)	10,659,400	11,662,000	12,651,800	13,315,800	13,506,800

－武蔵野市通所サービス利用者食費助成事業実施要綱－

○指定介護予防支援事業

武蔵野市地域包括支援センターが介護予防支援事業所として、要支援認定者のケアマネジメントを実施(平成 21 年 7 月から)

(件)

区分＼年度			22	23	24	25	26
直営		新規	26	39	29	44	25
		継続	1,390	994	1,029	760	685
委託	都内	新規	203	187	222	177	191
		継続	4,682	5,206	4,901	4,974	5,312
	都外	新規	1	5	－	3	3
		継続	22	23	26	34	36
計			6,324	6,454	6,207	5,992	6,252

－介護保険法－

[介保歳入] 1－1－1（決算書 364 ページ）

○第 1 号被保険者保険料

1 収入済額（還付未済額を含む）の推移

保険料基準月額 5,160 円。(平成 27 年度より 5,960 円)

(円)

年度	22	23	24	25	26
第 1 号被保険者保険料 (滞納繰越分を含む)	1,647,375,970	1,665,069,770	1,884,895,070	1,957,753,600	2,021,517,000

－介護保険法－

[介保歳出] 1－1－1（決算書 372 ページ）

○サービス相談調整経費

1 介護保険に関する相談・苦情の状況

(件)

相談区分＼年度	22	23	24	25	26
要介護認定に対する相談苦情	124	162	22	7	1
サービスの質・量及びケアプランに関する相談苦情	124	127	120	40	25
保険料に関する相談苦情	5	7	11	2	－
利用者負担に関する相談苦情	8	6	4	5	－
契約不履行等に関する相談苦情	3	5	2	1	－
介護保険制度一般に関する質問・相談苦情	231	189	163	269	197
合計	495	496	322	324	223

－武蔵野市介護保険条例・武蔵野市介護保険条例施行規則－

[介保歳出] 1－1－3（決算書 372 ページ）

○介護認定審査会経費

1 要介護(要支援)認定者数

65 歳以上の被保険者 31,034 人のうち、19.8%が要介護（要支援）認定を受けている。

(各年度 3 月 31 日現在)

(人)

年度	区分	要支援 1	要支援 2	要介護 1	要介護 2	要介護 3	要介護 4	要介護 5	合計
22	65 歳以上	434	580	822	1,068	931	784	674	5,293
	40～64 歳	3	9	23	30	22	16	26	129
	合計	437	589	845	1,098	953	800	700	5,422
23	65 歳以上	506	572	967	1,163	872	778	665	5,523
	40～64 歳	4	7	19	38	18	22	26	134
	合計	510	579	986	1,201	890	800	691	5,657

24	65 歳以上	528	601	1,122	1,153	862	824	674	5,764
	40～64 歳	6	7	22	32	21	17	33	138
	合　計	534	608	1,144	1,185	883	841	707	5,902
25	65 歳以上	565	580	1,246	1,163	884	862	626	5,926
	40～64 歳	5	8	24	38	22	19	29	145
	合　計	570	588	1,270	1,201	906	881	655	6,071
26	65 歳以上	619	579	1,304	1,238	939	805	670	6,154
	40～64 歳	3	5	22	43	17	14	28	132
	合　計	622	584	1,326	1,281	956	819	698	6,286

－介護保険法－

［介保歳出］１－１－４（決算書 374 ページ）

○運営協議会経費

1 地域包括支援センター運営協議会

＜設置目的＞

介護保険法（平成 9 年法律第 123 号）第 115 条の 46 第 2 項の規定に基づいて設置する、武蔵野市地域包括支援センターの適切な運営、公正及び中立性の確保その他センターの円滑かつ適正な運営を図るとともに、武蔵野市が行う地域密着型サービス事業に関する事項について、介護保険の被保険者の意見を聴き、これを施策に反映させるため、武蔵野市地域包括支援センター運営協議会を置く。

＜構成メンバー＞　計 17 名　　（平成 27 年 3 月 31 日現在）

学識経験者 2、医療関係者団 4、事業者 3、権利擁護事業担当者 1、地域福祉関係者 2、高齢者団体 1、1 号被保険者 3（公募市民）、2 号被保険者 1（公募市民）

年　度		開催年月日	議事次第
23	第 1 回	平成23年 5月31日	1.介護保険の現状　2.平成 23 年度介護予防事業　3. 平成 22 年度地域包括支援センター業務報告　4.地域密着型サービス事業報告
	第 2 回	平成23年11月29日	1.要支援・要介護認定の状況　2.地域包括支援センター業務報告　3. 地域連携の取り組み　4.地域密着型サービス事業報告
	第 3 回	平成24年 3月 2日	1. 地域密着型サービス事業報告　2.健康福祉総合計画答申
24	第 1 回	平成24年 6月 6日	1.委嘱状の交付　2.会長及び会長職務代理者の選出　3.平成 23 年度地域包括支援センター業務報告
	第 2 回	平成24年11月30日	1.介護保険の現状　2.地域包括支援センター業務報告　3.地域密着型サービス事業報告
25	第 1 回	平成25年5月24日	1.介護保険の現状　2.平成 24 年度地域包括支援センター業務報告　3.地域密着型サービス事業報告　4.小規模多機能居宅介護の公募について　5.今後の認知症高齢者支援について
	第 2 回	平成25年12月12日	1.地域密着型サービス事業者の指定更新について　2.更新事業者からのプレゼンテーション及び質疑応答　3.介護保険の現状　4.地域包括支援センター業務報告　5. 高齢者福祉計画・第 6 期介護保険事業計画の策定について
26	第 1 回	平成26年5月27日	1.介護保険の現状　2.平成 25 年度地域包括支援センター業務報告　3.地域密着型サービス事業報告　4.武蔵野市地域包括ケアシステム検討委員会報告書について　5.高齢者福祉計画・第 6 期介護保険事業計画について　6.平成 26 年度地域包括支援センター運営方針及び事業計画
	第 2 回	平成27年2月24日	1.武蔵野市高齢者福祉計画・第 6 期介護保険事業計画について　2.地域密着型サービス事業報告　3.平成 26 年度地域包括支援センター業務報告　4.運営協議会委員の任期について

－介護保険法－

［介保歳出］２－１－１（決算書 374 ページ）

○保険給付費

1 サービスの利用実績

サービス名	単位／年度	実　績				
		22	23	24	25	26
訪　問　介　護	時間／年	360,785	354,750	331,409	298,016	293,017
訪　問　入　浴　介　護	回／年	7,658	7,059	7,231	7,095	8,226
訪　問　看　護	回／年	27,175	29,490	43,464	51,200	56,941
訪問リハビリテーション	回／年	16,852	18,586	18,330	18,767	19,242
通　所　介　護	回／年	87,320	100,088	110,385	130,917	144,805
通所リハビリテーション	回／年	44,554	45,470	45,307	47,408	45,329
短 期 入 所 生 活 介 護	日／年	16,173	17,631	18,085	20,531	20,497

高齢者支援課

短期入所療養介護	日／年	6,471	5,740	5,677	5,851	5,700
福祉用具貸与	件／年*	44,350	49,946	53,867	56,679	59,447
居宅介護支援	件／年	34,449	36,178	37,576	39,078	39,883
居宅療養管理指導	人／年	7,484	8,125	9,218	10,182	11,473
特定施設入居者生活介護	人／月	451	479	504	529	582
特定施設入居者生活介護（短期利用）	人／月	－	－	－	－	2
福祉用具購入	件／年	720	686	671	615	531
住宅改修	件／年	659	608	555	653	592
定期巡回・随時対応型訪問介護看護	人／年	－	－	94	173	140
夜間対応型訪問介護	回／年	2,581	2,066	2,682	2,890	2,732
認知症対応型通所介護	回／年	9,155	10,211	9,864	9,528	8,315
小規模多機能型居宅介護	人／年	24	56	64	10	6
認知症対応型共同生活介護	人／月	25	44	46	43	42
地域密着型特定施設入居者生活介護	人／年	84	102	92	85	－
介護老人福祉施設	人／月	589	601	600	594	600
介護老人保健施設	人／月	223	219	234	251	245
介護療養型医療施設	人／月	86	76	76	73	59

※福祉用具貸与は、付属品を加えない件数。

－介護保険法－

2 サービス給付額

（円）

サービス名＼年度	実績				
	22	23	24	25	26
訪問介護	1,105,144,742	1,092,141,795	1,131,820,405	1,083,520,203	1,098,609,093
訪問入浴介護	91,199,227	83,602,310	88,960,462	86,999,314	101,209,208
訪問看護	214,506,419	230,987,526	255,240,119	283,184,038	319,472,520
訪問リハビリテーション	50,196,195	54,984,209	54,297,408	56,210,204	58,106,557
通所介護	691,519,369	782,804,010	864,972,376	1,002,790,061	1,109,177,337
通所リハビリテーション	415,280,868	422,792,336	424,533,735	442,720,281	425,301,713
短期入所生活介護	136,317,361	147,711,656	156,754,936	178,026,967	179,105,125
短期入所療養介護	66,522,808	60,182,628	62,223,055	63,928,674	62,256,938
福祉用具貸与	279,142,006	298,496,349	305,989,373	308,628,485	314,033,003
居宅介護支援	401,395,526	430,055,159	447,693,607	474,134,119	489,954,631
居宅療養管理指導	76,698,134	88,700,985	101,821,691	117,068,103	135,476,107
特定施設入居者生活介護	1,020,161,115	1,081,134,380	1,156,611,675	1,224,538,021	1,347,385,062
特定施設入居者生活介護（短期利用）	－	－	－	－	213,553
福祉用具購入	15,676,513	15,494,930	15,260,094	13,505,086	11,187,931
住宅改修	48,378,170	45,048,050	41,719,603	48,471,406	42,534,958
定期巡回・随時対応型訪問介護看護	－	－	13,021,736	26,452,761	22,581,791
夜間対応型訪問介護	17,202,238	17,083,110	25,167,383	29,722,715	28,332,568
認知症対応型通所介護	100,802,422	110,142,819	111,583,319	107,045,937	93,709,126
認知症対応型共同生活介護	74,794,723	132,224,056	142,764,998	135,872,227	131,801,806
小規模多機能型居宅介護	6,462,324	11,727,213	13,686,823	1,494,959	932,478
地域密着型特定施設入所者生活介護	16,219,217	19,932,775	20,926,444	17,271,825	－
介護老人福祉施設	1,830,833,253	1,871,925,668	1,894,528,004	1,864,342,003	1,913,232,301
介護老人保健施設	700,796,019	699,164,572	730,875,357	807,205,310	790,807,186
介護療養型医療施設	360,372,457	313,935,542	309,006,711	292,656,480	240,097,752
高額介護等サービス費	138,693,981	145,631,674	153,609,552	157,046,348	157,819,658
特定入所者介護サービス等費	263,685,590	270,697,280	274,149,850	281,595,180	285,011,935
高額医療合算介護サービス費	10,609,399	24,632,417	24,462,254	27,757,076	29,191,256
合計	8,132,610,076	8,451,233,449	8,821,680,970	9,132,187,783	9,387,541,593

－介護保険法－

高齢者支援課

[介保歳出]３－１－１（決算書 376 ページ）

○地域支援事業費

1 生活機能評価事業実施の状況

要介護・要支援状態となるおそれの高い高齢者を把握するため生活機能評価を実施。

① 要支援・要介護認定者を除く 65 歳以上全員に生活機能評価チェックリストを送付し郵送回収
（平成 23 年度からは、3 歳ごとの対象者にチェックリストを送付）

② 回収されたチェックリストの回答状況により「元気高齢者」「特定高齢者候補者」を選定
（平成 23 年度からは、回収されたチェックリストの回収状況により二次予防事業の対象者を決定）

③ 二次予防事業の対象候補者に対しては生活機能検査を委託医療機関で実施（平成 23 年度より取り止め）

④ 生活機能検査受診結果によって二次予防事業の対象者の決定者を決定（平成 23 年度より取り止め）

⑤ 元気アップ高齢者事業の実施。平成 26 年度は、生活機能チェックリスト未回収者 1,919 名に対して、回答率の向上と未回収者の生活実態を把握する目的で、調査員による訪問を実施。回答者 747 名。

年　度	チェックリスト送付者	チェックリスト回答者	元気高齢者	二次予防事業の対象候補者	生活機能検査受診者	二次予防事業の対象者の決定者
23	7,642	6,769	5,211	－	－	1,529
24	8,214	7,227	5,841	－	－	1,386
25	8,780	7,352	5,973	－	－	1,379
26	8,224	6,891	5,292	－	－	1,599

－介護保険法－

2 介護予防事業実施の状況

被保険者が要介護・要支援状態となることの予防を目的として実施する事業。

事業名＼年度	22 開催実施延べ回数	22 参加実人員	23 開催実施延べ回数	23 参加実人員
高齢者食事学事業(*1)	77	(延べ) 982	78	(延べ) 926
浴場開放事業(*1)	646	(延べ) 13,180	680	(延べ) 13,805
筋力向上事業(*1)(筋力はつらつ若返り教室)	192	44	192	71
口腔ケアプログラム(*1)(歯つらつ健康教室)	24	76	24	68
栄養改善プログラム(*1)(おいしく食べよう健康教室)	14	28	15	40
健康やわら体操(*1)	30	72	30	96
健康講座(*2)	4	39	－	－
合　計	987	14,421	1,019	15,006

(*1)平成 24 年度からは一般施策として実施
(*2)平成 23 年度からは一般施策として実施

3 地域包括支援センター（包括的支援事業）運営の状況

在宅介護支援センターと連携し、高齢者の在宅生活を支える介護予防の総合調整などを行うほか、保健医療機関と連携して高齢者の健康保持を支援する事業。

(1)介護予防ケアマネジメント事業

①介護予防事業所関係　（平成 27 年 3 月 31 日現在）

年　度	22	23	24	25	26
窓口相談（件）	540	553	543	521	541

－介護保険法－

②地域支援事業関係（二次予防事業の対象者）

年　度	22	23	24	25	26
介護予防ケアプラン作成数	46	32	－	－	－

※制度改正により平成 23 年度で終了

－介護保険法－

(2)総合相談・支援事業

年　度	22	23	24	25	26
電話・来所等相談件数	14,277	14,414	11,076	12,139	12,214
訪問相談件数	12,280	11,917	10,509	10,984	11,062

－介護保険法－

(3)虐待防止・権利擁護事業

①虐待防止・権利擁護関係

年　度	22	23	24	25	26
虐待防止関係（延支援回数）	357	269	275	312	529
権利擁護関係（延対応回数）	626	852	503	506	645

－介護保険法－

高齢者支援課

②孤立防止ネットワーク連絡会議

回数	開催日	内　容	参加団体
第１回	平成 26 年 7 月 16 日	関係機関からの通報への対応事例について、警察署の対応事例について、振り込め詐欺等の防犯対策について、消費者被害について	東京都住宅供給公社、都市再生機構、東京都宅地建物取引業協会武蔵野中央支部、多摩新聞販売同業組合武蔵野支部、東京ガス株式会社西部支店、東京電力株式会社武蔵野支社、市シルバー人材センター、武蔵野郵便局及び市内郵便局代表、水道部、武蔵野警察署、武蔵野消防署、民生児童委員協議会、市民社会福祉協議会、在宅介護支援センター、居宅介護支援事業者連絡協議会、配食事業者、ヤマト運輸株式会社、地域包括支援センター、健康福祉部各課、市民部、防災安全部、子ども家庭部、都市整備部
第２回	平成 27 年 1 月 21 日	新メンバーの紹介、関係機関からの通報への対応事例について、最近の安否確認対応事例について、振り込め詐欺等の防犯対策について、消費者被害について、武蔵野安心・安全ニュースの発行について、生活困窮者自立支援法の施行について	

(4)包括的・継続的支援事業
　ケアマネ支援

年　　度	22	23	24	25	26
ケアマネジャー支援（件）	925	1,245	995	1,579	1,580

－介護保険法－

4 任意事業の実施状況

　介護保険事業の運営の安定化を図るとともに、被保険者や要介護被保険者を介護する方に地域の実情に応じた支援を行う事業。

(1)サービス事業者振興事業（地区別ケース検討会）

年　度	22	23	24	25	26
開催回数	6 ヵ所計 61 回	6 ヵ所計 66 回	6 ヵ所計 66 回	6 ヵ所計 66 回	6 ヵ所計 31 回 全体研修会 5 回 エリア別地域ケア会議 6ヵ所 計6回

－介護保険法－

(2)介護給付費通知（通知件数）

年　度	22	23	24	25	26
第１回	4,278	4,656	4,775	4,957	5,031
第２回	4,343				

※平成 23 年度より年１回の通知

－介護保険法－

(3)家族介護支援事業
①介護技術講座

年　度	テ ー マ	延べ参加者数（人）
22	排泄介助・身の回りのケア用品・食事介助・車いす介助	51
23	排泄介助・高齢者との会話のコツ・ケア用品紹介	39
24	知っておこう 考えよう 家族の支えになるために～明日からの介護に備える～	21

＊平成 25 年度より、3-1-3 在宅介護支援センター事業 家族介護教室、[介保歳出]3-1-1 家族介護支援プログラムへ統廃合し、各地域で実施。

－介護保険法－

②家族介護支援プログラム（平成 20 年度より実施）
　市内デイサービスにおいて、在宅で高齢者を介護している家族の身体的・精神的負担の軽減を図り、要介護高齢者との安定した在宅生活を送れるように支援を行う。また、より効果的な支援を行うため通所介護施設職員等との研修を行う。

年　　度	22	23	24	25	26
実施回数　（回）	150	164	156	205	271
延参加人数（人）	890	1,176	1,486	1,748	1,854

－介護保険法－

③はいかい高齢者等探索システム事業
　おおむね 65 歳以上のはいかい行動の見られる認知症高齢者およびその介護者に対し、専用端末機を貸与し、高齢者のはいかい時に位置を探索して、介護者等に知らせる。

年　　度	22	23	24	25	26
貸与台数	16	14	14	10	13

－武蔵野市はいかい高齢者等探索サービス事業実施要綱－

④家族介護用品支給事業
　要介護 3～5 の高齢者を在宅で介護している家族（市民税非課税世帯に属する者に限る）に対し、紙おむつ等の介護用品を支給する。

年　　度	22	23	24	25	26
支　給　件　数	1,393	1,428	1,605	1,539	1,679

－武蔵野市家族介護用品支給事業実施要綱－

高齢者支援課

⑤家族介護慰労金支給事業
　在宅で、過去１年間に、介護保険サービスを利用せずに要介護４または５の高齢者を介護した家族（市民税非課税世帯に属する者に限る）に、介護したことの慰労として金品（年額 10 万円）を支給する。

年　　度	22	23	24	25	26
支　給　件　数	1	2	1	－	－

－武蔵野市家族介護慰労金支給事業実施要綱－

障 害 者 福 祉 課

1 身体障害者手帳・愛の手帳（知的障害者）・精神障害者保健福祉手帳交付件数

年　　度	22	23	24	25	26
身体障害者手帳	388	374	393	417	359
愛の手帳	84	98	99	103	104
精神障害者保健福祉手帳	412	461	501	538	561

－身体障害者福祉法他－

2 身体障害者　障害別・等級別一覧表

障害／等級	視覚	聴覚	音声・言語 平衡・そしゃく	肢体	内部障害	総数
1 級	102	11	2	295	782	1192
2 級	63	77	1	336	22	499
3 級	22	25	22	354	116	539
4 級	26	74	17	530	231	878
5 級	37	－	1	121	－	159
6 級	16	93	－	54	－	163
合計	266	280	43	1,690	1,151	3,430

※実人員数を記載。重複障害者は総合等級を掲載し、主たる障害部位の欄に含めた。

3　知的障害者　程度別一覧表

程 度	1 度	2 度	3 度	4 度	合 計
人 数	26	336	277	386	1,025

4　精神障害者　等級別一覧表

等 級	1 級	2 級	3級	合 計
人 数	53	482	412	947

基幹相談支援センター

平成24年10月１日付で、障害者福祉課内に市直営の基幹相談支援センターを設置した。障害者（児）、家族及び支援事業者などへの総合的、専門的な相談支援を行う。また、障害者虐待防止センターを一体的に運営している。

１　相談等件数

【相談支援を利用している障害者等の人数】

	実人員	身体障害	重症心身障害	知的障害	精神障害	発達障害	高次脳機能障害	その他
障害者	1,340	658	20	329	419	6	2	10
障害児	191	37	9	159	4	6	－	0
計	1,531	695	29	488	423	12	2	10

【支援方法】

	訪 問	来所相談	同 行	電話相談	電子メール	個別支援会議	関係機関	その他	計
件 数	562	1,044	41	763	32	142	1,236	1	3,821

【支援内容】

	福祉サービスの利用等に関する支援	障害や病状の理解に関する支援	健康・医療に関する支援	不安の解消・情緒安定に関する支援	保育・教育に関する支援	家族関係・人間関係に関する支援	家計・経済に関する支援	生活技術に関する支援	就労に関する支援
件 数	2,651	46	612	44	22	160	52	62	62

	社会参加・余暇活動に関する支援	権利擁護に関する支援	その他	計
件 数	22	23	65	3,821

障害者福祉課

２　障害者虐待防止センター事業

平成24年10月１日「障害者虐待の防止、障害者の養護者に対する支援に関する法律」以下「虐待防止法」）が施行され、障害者福祉課に直営の障害者虐待防止センターを設置した。24時間365日、障害者虐待に関する通報・届出・相談を受け付け、関係機関と連携して必要な対応を行う。

【通報・届出・相談件数】

年度	24	25	26
件数	5	6	10
認定数	1	1	1

※平成24年度は、10月１日～３月31日の件数

３－１－２（決算書174ページ）

○心身障害者援護事業

1 グループホーム等家賃助成（国・都・市）

グループホーム等に入居している者の家賃の一部を助成する。平成23年10月から一部介護給付費の中で支給。

（知的障害者）

年度	22	23	24	25	26
対象者数	44	47	54	66	70
延件数	508	563	557	658	752
金額（円）	11,260,000	9,792,000	7,109,000	9,258,000	9,936,000

（重度身体障害者）

年度	22	23	24	25	26
対象者数	2	2	2	2	1
延件数	24	24	24	24	12
金額（円）	432,000	432,000	432,000	432,000	144,000

－武蔵野市グループホーム等家賃助成事業実施要綱－
－障害者総合支援法－

○障害者在宅援護事業

1 重度心身障害者理容・美容サービス事業

外出困難な重度心身障害者等に対して、理容・美容サービスを行う。

年　度	22	23	24	25	26
件　数	1,459	1,496	1,507	1,566	1,561
助成額（円）	6,838,148	7,010,475	6,990,469	7,195,764	7,366,591
事務費（円）	1,249,138	2,034,818	1,879,941	1,837,853	1,790,921
計	8,087,286	9,045,293	8,870,410	9,033,617	9,157,512

－武蔵野市重度心身障害者理容・美容サービス助成事業実施要綱－

2 障害者就労支援事業

武蔵野市障害者就労支援センター「あいる」（平成18年10月開設）で障害の種別、手帳の有無を問わず総合的な就労支援を実施する。

年　度	22	23	24	25	26
登録者	216	246	272	289	265
新規就職者	31	27	32	37	42
相談件数	3,739	4,472	5,271	5,846	4,411
職場実習(人)	11	29	94	73	105
職場定着支援(件)	376	706	286	404	345

－武蔵野市障害者等就労支援事業実施要綱－

3 通所施設利用者交通費助成（市）（平成19年4月～平成25年度実施）

障害者総合支援法に基づく通所施設利用者の利用負担軽減及び施設利用促進を図るため、公共交通機関利用者に対して交通費を助成する。

年　度	22	23	24	25
対象施設数	36	37	46	54
対象者数	157	164	169	188
助成額(円)	5,020,930	5,196,040	5,974,450	6,152,860

－武蔵野市通所施設利用者交通費助成事業補助金交付要綱－

障害者福祉課

4 障害者診断書料助成

身体障害者手帳、精神障害者保健福祉手帳を取得するための診断書料を助成する。限度額5,000円

(1)身体障害者手帳

年　度	22	23	24	25	26
件　数	299	289	289	282	255
助成額（円）	1,310,800	1,287,700	1,363,650	1,248,575	1,127,718

(2)精神障害者保健福祉手帳

年　度	22	23	24	25	26
件　数	154	188	206	236	288
助成額（円）	725,950	844,225	946,580	1,054,375	1,292,653

－武蔵野市障害者診断書料助成事業実施要綱－

○みどりのこども館管理運営事業

発達が気になる子どもとその親を支援する「地域療育相談室ハビット」、配慮が必要な子どもの通園施設「こども発達支援室ウィズ」が連携をとりながら、乳幼児期を中心に一貫した発達支援を行う。地域開放型事業「おもちゃのぐるりん」を併設している。

1 地域療育相談室　ハビット

心身に何らかの発達障害がある子どもに対して、早期からの発達を支援するための療育推進体制を整備し、また親の不安軽減を図ることを事業目的としており、専門職の職員による事業を実施している。療育相談事業・発達支援事業・施設訪問事業を実施、平成21年4月より親子通園事業を始めた。

・スタッフ　社会福祉士・理学療法士・作業療法士・臨床心理士・保育士・言語聴覚士・医師　(件)

内　容		22	23	24	25	26
療育相談	新規相談	147	169	124	143	202
	受理面接（初回面接）	92	121	98	111	158
	継続相談	446	1,126	530	1,339	1,597
	（うち心理相談）	186	－	208	－	－
	（うちST相談）	98	－	127	－	－
発達支援	PT指導（理学療法）	192	170	156	78	93
	OT指導（作業療法）	142	98	140	60	42
施設訪問	保育園・幼稚園	153	279	215	255	180
	０１２３・ぐるりん	46	56	47	47	38
	その他（学校等）	38	13	5	－	14
発達健診	発達健診	111（14回）	196(15回)	168（15回）	210(15回)	154(15回)
母子保健	3・4ヶ月検診	99	122	104	91	55
医療相談	医療相談	27（20回）	38(18回)	28（20回）	47(18回)	41(18回)

親子通園　（つぼみ、たんぽぽ、ちゅーりっぷ、みかん、りんご、ぶどう、なのはな）

年度	ｸﾞﾙｰﾌﾟ数	登録者数	実施回数	延参加数（人）
22	8	42	170	1,956
23	10	46	135	709※組数
24	12	71	160	1,074
25	13	77	158	1,209
26	15	92	202	747

2 こども発達支援室　ウィズ（児童発達支援）

特別な配慮が必要な未就学児に、日常生活における基本的動作の習得や言語能力の伸張・集団生活への適応など心身の全面的な発達を目指して療育を行う。給食及び自宅から車による送迎を行っている。

○年齢別利用者数

年度＼年齢	3　歳	4　歳	5　歳	合　計
22	5	4	6	15
23	2	8	5	15
24	1	4	6	11
25	2	4	3	9
26	11	－	3	14

－児童福祉法－

3 おもちゃのぐるりん（地域開放型事業）（平成21年7月10日開設）
いろいろなおもちゃの中から、気に入ったおもちゃで子どもと保護者が一緒に自由に遊ぶことにより親子の「きずな」を育み、楽しい時間を過ごせる場を提供している。また、親同士の交流の場や気軽に子育てや療育の相談ができる場を提供。
・開館日数（平成26年度）　248日、平均利用者数　25.6人／日

年度＼年齢	0歳	1歳	2歳	3歳	4歳	5歳	6歳	その他	合計
22	464	1,466	1,134	653	325	502	224	59	4,827
23	505	1,216	1,337	869	463	295	215	36	4,936
24	476	1,195	1,517	1,165	559	311	123	78	5,424
25	852	1,390	1,427	1,296	853	400	127	77	6,422
26	1,135	1,499	1,282	1,052	640	559	143	49	6,359

※その他は小学生の兄弟や市外の利用者数（１回だけは利用可としている）

○障害者自立支援給付事業

1 介護・訓練等給付費
(1) 居宅介護、重度訪問介護、行動援護、同行援護（平成23年10月から）

年 度	利用者（月平均）	時間数
22	152.3	87,314.5
23	182.2	100,842.0
24	224.3	115,110.0
25	246.3	117,820.0
26	248.7	120,169.0

(2) 訓練等給付費（施設サービス）
①日中活動サービス　(各年度末利用者数)

項目＼年度	22	23	24	25	26
児童デイサービス	61	113	－	－	－
生活介護（通所）	130	153	177	196	208
自立訓練(機能訓練)	17	21	12	9	8
自立訓練(生活訓練)	16	5	14	15	22
就労移行支援	77	71	64	66	62
就労継続支援Ａ型	5	7	10	8	11
就労継続支援Ｂ型	167	188	213	246	246

－障害者総合支援法－

②入所施設　(各年度末利用者数)

項目＼年度	22	23	24	25	26
生活介護（入所）	73	111	111	126	133
施設入所支援	73	111	113	128	135
療養介護	－	1	17	17	18
旧身体障害者入所更生施設支援	2	－	－	－	－
旧身体障害者入所療護施設支援	－	－	－	－	－
旧身体障害者入所授産施設支援	1	－	－	－	－
旧身体障害者通所授産施設支援	3	－	－	－	－
旧知的障害者入所更生施設支援	44	11	－	－	－
旧知的障害者入所授産施設支援	3	－	－	－	－
旧知的障害者通所更生施設支援	2	1	－	－	－
旧知的障害者通所授産施設支援	2	2	－	－	－
旧知的障害者通勤寮支援	6	－	－	－	－

※旧法施設（区分に「旧」が付くもの）については、平成23年度末までに障害者自立支援法の新体系サービスに移行した。

③障害児通所支援（利用者数）

項目＼年度	24	25	26
児童発達支援	33	70	148
放課後等デイサービス	89	97	100

※児童デイサービスは、平成24年度より児童福祉法の「児童発達支援」「放課後等デイサービス」に移行
－児童福祉法－

障害者福祉課

2 短期入所費

東京都の指定を受けた障害者支援施設等に短期間入所して、適切な支援を行う。

項目／年度	身体障害者		知的障害者		精神障害者		児　童		合　計	
	延利用者数	延日数	延利用者数	延日数	延利用者数	延日数	延利用者数	延日数	延利用者数	延日数
22	34	214	278	2,060	1	2	230	687	543	2,963
23	26	178	259	2,449	―	―	146	622	431	3,249
24	27	152	422	2,284	―	―	178	769	627	3,205
25	73	547	367	2,281	―	―	147	510	587	3,338
26	86	942	398	2,726	15	243	137	488	636	4,399

―障害者総合支援法―

3 共同生活援助（グループホーム）

夜間や休日、共同生活を行う住居で、相談や日常生活上の援助を行う。また入浴、排せつ、食事の介護等の必要性が認定されている方はサービスも提供する

※重度身障者グループホームは障害者総合支援法外施設

施設数　　(各年度末数)

	22		23		24		25		26	
	市内	市外	市内	市外	市内	市外	市内	市外	市内	市外
知的障害者	8	20	7	23	7	30	9	26	10	29
精神障害者	1	8	1	12	1	10	1	14	1	13
重度身障者	1	―	1	―	1	―	1	1	1	1
小　計	10	28	9	35	9	40	11	41	12	43
合　計	38		44		49		52		55	

―障害者総合支援法―

4 計画相談支援

障害者総合支援法の障害福祉サービスおよび児童福祉法の障害児通所給付を利用する際には「サービス等利用計画」を作成することになった。平成24年度から26年度末までに段階的に対象者を増やし、27年度からはサービス利用者全員が対象となる。※各年度末数　（　）内はセルフプラン再掲

年度	計画相談支援給付	障害児相談支援
24	108(-)	―
25	310(1)	20(-)
26	693(2)	144(-)

5 補装具給付費

障害者の障害程度を軽減し、日常生活を容易にするために、補装具を給付する。

年　度		22	23	24	25	26
補装具交付(修理)	件　数	264	269	248	264	229
	事業費(円)	20,782,892	28,702,390	24,120,101	32,602,296	22,918,932

―障害者総合支援法他―

6 障害者通所施設賃借料補助金（市）

市内に居住する障害者が通所する障害者総合支援法の通所施設（生活介護、自立訓練、就労移行支援、就労継続支援）に対し、市内通所者数に応じて施設の賃借料の一部を補助することにより、市内在住者が通所する通所施設を確保する。

年度	22	23	24	25	26
対象施設	10	10	10	11	11
補助金額(円)	11,916,000	13,284,000	13,824,000	14,094,000	17,676,000

―武蔵野市障害者通所施設賃借料補助金交付要綱―

7 放課後等デイサービス等施設賃借料等補助金（市）

児童福祉法の放課後等デイサービス及び武蔵野市地域生活支援事業に関する規則の日中一時支援を提供する法人に対して施設の賃借料の一部を補助することにより、障害児の日中における活動の場を確保する。通所者数は年度末の各施設の通所者数合計。

年度	22	23	24	25	26
対象施設	1	1	1	3	7
通所者数	37	57	61	110	254
補助金額(円)	2,400,000	2,400,000	2,400,000	4,560,000	9,406,700

―武蔵野市放課後等デイサービス等施設賃借料補助金交付要綱―

8 放課後等デイサービス等施設開設準備補助金

児童発達支援、放課後等デイサービス及び日中一時支援事業所の開設に係る費用を助成する。

年　度	26
対象施設	5
補助金額(円)	19,608,000

―武蔵野市放課後等デイサービス等施設開設準備補助金交付要綱―

障害者福祉課

9 障害者日中活動系サービス推進事業補助金（都）

障害者総合支援法の日中活動系サービス（生活介護、自立訓練、就労移行支援又は就労継続支援）事業所の運営に要する費用の一部を補助することにより、障害福祉サービスの利用者の福祉の向上を図ることを目的とする。

年度	24	25	26
対象施設	15	16	17
通所者定員	430	472	504
補助金額	101,958,000	107,543,450	111,520,000
加算等 （再掲）	（メ）9,288,000　5 件 （雇）2,032,000　2 件 （評）5,145,000　10 件	（メ）15,192,000　6 件 （雇）2,032,000　2 件 （評）1,647,450　3 件	（メ）14,112,000　6 件 （雇）2,032,000　2 件 （評）720,000　2 件

（メ）：メニュー選択式加算額、（雇）：障害者等雇用加算額、（評）第三者評価受審経費

－武蔵野市障害者日中活動系サービス推進事業補助金交付要綱－

10 更生医療費

身体障害者手帳の所持者で職業上・日常生活上の便宜を増すための医療給付。

年　度	22	23	24	25	26
件　数	426	526	639	774	790
給付額（円）	72,450,494	86,991,705	91,596,662	106,386,190	118,034,335

－障害者総合支援法－

○地域生活支援事業

1 入浴及び関連事業サービス

家庭での入浴が困難な障害者に、自宅に組立式浴槽を持ち込み入浴サービスを行い、また寝具丸洗い、寝具乾燥消毒衛生加工サービス等を行う。

区分＼年度		22	23	24	25	26
入　浴	回数	692	740	866	735	634
	実人数(人)	14	15	16	14	13
乾　燥	回数	114	114	101	70	62
	実人数(人)	9	6	7	6	4
丸 洗 い	回数	20	17	12	9	9
	実人数(人)	9	6	7	5	4

－武蔵野市地域生活支援事業に関する規則他－

2 緊急通報設備事業

身体障害者の居宅に常時作動する緊急通報装置を設置し、緊急時に対処する。

年　度	22	23	24	25	26
登 録 者	1	1	－	－	－

－武蔵野市地域生活支援事業に関する規則－

3 障害者探索サービス事業

障害者の位置を探索するための端末機器を貸与する。

年　度	22	23	24	25	26
登 録 者	52	50	57	70	75

－武蔵野市地域生活支援事業に関する規則－

4 食事サービス事業

身体障害のため食事の準備をすることが困難な方に対し、昼食を配食する。１食 500 円。

年　度	22	23	24	25	26
延 食 数	1,095	1,062	1,141	741	543
登 録 者	11	9	9	8	6

－武蔵野市地域生活支援事業に関する規則－

5 日常生活用具給付費

障害者の障害程度を軽減し、日常生活を容易にするために、日常生活用具・住宅設備改善費を給付する。

年　度		22	23	24	25	26
日常生活用具 給　付	件　数	2,311	2,202	2,371	2,541	2,422
	事業費（円）	24,969,591	24,718,352	28,471,582	28,889,958	27,478,667
住宅設備改善 給　付	件　数	13	16	3	17	7
	事業費（円）	5,732,073	8,312,816	719,801	6,749,206	2,217,414

－武蔵野市地域生活支援事業に関する規則－

6 移動支援

区分 / 年度	身体障害者		知的障害者		精神障害者		児童		合計	
	利用者数(月平均)	時間数	利用者数(月平均)	時間数	利用者数(月平均)	時間数	利用者数(月平均)	時間数	利用者数(月平均)	時間数
22	43.8	13,979.0	66.8	10,124.5	1.8	143.5	56.5	9,831.0	168.9	34,078.0
23	35.0	7,672.5	72.8	11,146.5	2.1	222.0	60.2	10,925.0	170.1	29,966.0
24	4.0	261.0	84.4	12,748.5	3.7	441.0	72.5	13,994.0	164.6	27,444.5
25	4.5	447	89.7	15,864.5	3.3	296.5	78.5	14,786.5	185.4	31,423.5
26	6.8	513.5	127.3	1,8437.0	5.6	464.5	92.5	13,605.0	232.1	33,020.0

－武蔵野市地域生活支援事業に関する規則－

7 日中一時支援

市と協定を結んだ事業所で日中活動の場を提供する。

区分 / 年度	身体障害者		知的障害者		精神障害者		児童		合計	
	延利用者数	回数	延利用者数	回数	延利用者数	回数	延利用者数	回数	延利用者数	回数
22	－	－	7	9	－	－	347	1,088	354	1,097
23	－	－	7	7	－	－	357	1,134	364	1,141
24	－	－	1	1	－	－	343	1,121	344	1,122
25	1	12	108	292	171	861.5	598	1,897	878	3,062.5
26	6	29	510	1,240	313	1652.5	820	2,574	1,649	5,495.5

－武蔵野市地域生活支援事業に関する規則－

○認定審査会経費

1 障害支援区分認定審査会

（件）

区分 / 年度	非該当	区分 1	区分 2	区分 3	区分 4	区分 5	区分 6
22	－	14	26	37	24	21	22
23	－	9	24	37	33	35	39
24	1	26	53	38	41	37	54
25	1	18	29	41	29	24	32
26	－	5	43	46	50	34	51

－武蔵野市障害支援区分認定審査会条例－

○社会生活援護事業

1 障害者保養施設利用補助金

東京都障害者休養ホームを利用した場合の自己負担額の補助を行う。

年　度	22	23	24	25	26
延 件 数	257	145	83	107	108
助成額(円)	507,070	493,935	333,870	450,620	425,130

－武蔵野市障害者保養施設利用補助事業実施要綱－

2 自動車ガソリン費助成

心身障害者が自動車で外出する場合、そのガソリン費の一部を助成する。

年　度	22	23	24	25	26
登 録 者	697	708	722	716	697
支 給 件 数	4,569	4,428	4,680	4,565	4,456
助成額(円)	14,853,935	14,180,796	15,058,009	14,613,630	14,234,686

－武蔵野市心身障害者福祉タクシー・ガソリン費助成事業実施要綱－

3 福祉タクシー助成

心身障害者がタクシーで外出する場合、その運賃の一部を助成する。

年　度	22	23	24	25	26
登 録 者	1,719	1,778	1,804	1,811	1,825
件　数	53,272	53,193	53,431	53,020	54,292
助成額（円）	42,820,820	41,504,670	40,579,690	40,267,160	42,251,450

－武蔵野市心身障害者福祉タクシー・ガソリン費助成事業実施要綱－

4 心身障害者住宅費助成

民間の共同住宅を借りている障害者の家賃の一部を助成する。

年　度	22	23	24	25	26
登 録 者	109	114	119	125	137
助成額（円）	35,370,000	34,908,500	37,678,549	38,189,000	38,516,500

－武蔵野市心身障害者住宅費助成に関する条例－

障害者福祉課

○難病者援護事業

1 難病者福祉手当

難病等のため療養している方に支給する。心身障害者福祉手当と併給しない。

年　度	22	23	24	25	26
支給対象者	1,035	1,104	1,174	1,265	1,305
支給額（円）	145,128,000	153,264,000	163,320,000	172,656,000	180,768,000

－武蔵野市難病者福祉手当条例－

2 難病者援護金

難病者を援護するため、本人並びに付添者に対して通院に要する交通費を助成する。

年　度	22	23	24	25	26
支給対象者	951	1,012	1,064	1,077	1,099
支給総額（円）	19,939,172	17,871,531	18,780,622	18,402,654	17,247,983

－武蔵野市難病者援護金支給条例－

○福祉手当等支給事業

1 特別障害者手当等

常時特別な介護を必要とする状態にある障害者に支給。

年　度		22	23	24	25	26
特別障害者手　当	支給対象者	85	93	112	129	129
	支給総額(円)	25,488,160	27,647,160	31,159,080	36,780,120	40,242,400
経過的福祉手　当	支給対象者	7	5	5	5	4
	支給総額(円)	1,207,920	1,089,780	857,300	854,800	806,380
障害児福祉手　当	支給対象者	33	29	30	31	30
	支給総額(円)	5,378,120	5,334,010	4,829,540	5,242,840	5,191,860

－特別児童扶養手当等の支給に関する法律－

2 心身障害者福祉手当

身体障害者手帳１～４級、愛の手帳１～４度、脳性麻痺・進行性筋萎縮症の症状を有する方に対して支給。
難病者福祉手当と併給しない。

年　度	22	23	24	25	26
支給対象者	2,591	2,625	2,674	2,684	2,693
支給総額（円）	386,421,000	390,893,500	395,130,500	397,310,000	398,595,500

－武蔵野市心身障害者福祉手当条例－

○ショートステイ事業

1 ショートステイ事業補助金

在宅障害者(児)の緊急一時入所, 体験入所等及びレスパイト(介護者等の休養)の短期入所(ショートステイ)を行う。

年度	桜はうす・今泉			なごみの家		井の頭はうす		
	利用件数	月平均利用時間	自立体験宿泊数	利用件数	月平均利用時間	利用件数	月平均利用時間	自立体験宿泊数
22	814	580	258	1,412	657	1,909	1,012	545
23	786	552	296	1,330	646	1,729	1,002	516
24	711	416	－	1,373	652	1,020	1,286	336
25	782	392	135	1,427	725	1,249	991	150
26	562	354	107	1,314	725	1,380	1,072	105

－武蔵野市障害者（児）ショートステイ 事業運営費補助金交付要綱－

○精神障害者援護事業

1 自立支援医療診断書料助成

自立支援医療受給者証（精神通院）を取得するための診断書料を助成する。限度額3,000円

年　度	22	23	24	25	26
件　数	320	720	453	766	602
助成額（円）	776,350	1,916,180	1,107,715	1,995,300	1,443,002

－武蔵野市障害者診断書料助成事業実施要綱－

３－１－５（決算書 190 ページ）

障害者福祉センターは、在宅心身障害者の通所訓練施設として建設された。平成22年4月には、これまで市が行っていたリハビリ相談や通所機能訓練などの事業を再編し、専門性の高い支援をより安定的に提供していくことを目的として、施設内に「生活リハビリサポートすばる」が開設（運営　社会福祉法人武蔵野）。

また、3階通所訓練室と会議室を改修し、社会福祉法人武蔵野千川福祉会が「千川おひさま幼児教室（児童発達支援事業）」と「千川さくらっこクラブ（放課後児童健全育成事業）」を実施している。

障害者福祉課

○一般管理

1 障害者福祉センター運営協議会

障害者福祉センターの運営事業計画等に関して諮問するため、市長の附属機関として設置。

回	開催日	主な会議内容
第１回	H26.7.29	・平成 25 年度 事業実績報告 ・平成 26 年度 事業計画
第２回	H27.3.31	・平成 27 年度 事業計画（案）

－武蔵野市障害者福祉センター条例－

委員数

年　度	22	23	24	25	26
委 員 数	14	14	14	14	14

－武蔵野市障害者福祉センター条例－

2 貸出施設の利用状況

(1)施設貸出

障害者団体・ボランティアグループの方を対象に行っている。　（上段：件数　下段：利用者数）

年 度	視聴覚室	録 音 室	印 刷 室	調理実習室	会 議 室	計
22	135 1,503	228 639	132 276	6 38	131 1,750	632 4,206
23	125 2,120	205 593	113 194	4 12	127 2,012	574 4,931
24	143 2,233	234 663	107 232	6 28	142 2,032	632 5,188
25	91 1,497	250 662	116 251	5 60	140 2,030	602 4,500
26	33 377	255 656	105 246	11 82	154 2,089	558 3,450

(2)機器等貸出

年 度	ワープロ	音　声 パソコン	印刷機	録音機	車いす	その他	貸出図書	合計
26	－	－	105	62	38	75	3	283

(3)長期施設貸出

① 社会福祉法人武蔵野千川福祉会
　２階・第一通所訓練室　　…千川作業所
　３階・第一児童保育室　　…千川おひさま幼児教室
　３階・第二児童保育室　　…千川さくらっこクラブ

② 社会福祉法人武蔵野（生活リハビリサポートすばる）
　１階・訓練室、２階・第二通所訓練室、地下相談室

③ 障害者団体
　地下会議室北側通路の一部…武蔵野市障害者福祉協会、武蔵野市視覚障害者福祉協会、武蔵野市聴覚障害者協会、山彦の会（団体用ロッカー）
　１階および２階自動販売機…武蔵野市身体障害者協会

○相談事業

障害者のために専門家が様々な問題に関して相談を受け，助言指導を行っている。（予約制）

名　称	相　談　日	相　談　員
歯科相談	月 1～2 回　（年 15 回）	歯科医師会会員
医療相談	随　時	医師会会員
住宅改造相談	随　時	リハビリ総合相談の相談員
補装具相談	随　時	リハビリ総合相談の相談員

相談件数

年 度	歯科相談	医療相談	住宅改造相談	補装具相談
	実人数	実人数	延人数	延人数
22	138	17	37	128
23	198	16	20	169
24	192	35	14	158
25	206	42	77	123
26	211	58	26	208

※リハビリ事業の医療相談取扱件数を計上する。
※平成24年4月より医療相談の集計方法を改定。支援職員からの相談を含む。

○リハビリテーション事業

在宅での生活を維持し、又は向上させるために必要な相談に対する支援、自立訓練、情報提供等を行うことにより、障害者の自立及び社会参加を促し、福祉の増進を図る。(1)リハビリ総合相談、(2)リハビリ専門相談、(3)市単独自立訓練および生活介護、その他啓発事業等を実施している。平成21年度まで実施していた通所訓練は障害者自立支援法に基づく自立訓練(機能訓練)として平成22年度から生活リハビリサポートすばる（社会福祉法人武蔵野）が実施。

障害者福祉課

1 リハビリ総合相談

リハビリ総合相談のうち医療相談は武蔵野市医師会に委託して実施。

(1)スタッフ　・武蔵野市医師会　５人

常　勤　　４人（理学療法士、作業療法士、保健師、事務局　各１人）

区　分	訓　練　日	指　導　者
医療相談	整形外科（医師会）　月１回 循環器内科（　〃　）　月１回 神経内科（　〃　）　月１回 精神科（　〃　）　月１回	整形外科医 循環器内科医 神経内科医 精神科医
検討会議	コーディネーター（　〃　）　月１回	コーディネーター

(2)新規相談件数

年度	新規相談									訓練事業登録者数
	受付数	相談内容（重複あり）				相談者または紹介者				
		リハビリ	家屋改造	補装具	福祉機器	その他	本人及び家族	障害者福祉課	ケアマネジャー支援	その他	
22	175	22	19	89	41	78	47	12	41	－
23	159	15	14	103	40	53	56	10	53	－
24	158	15	12	93	61	56	64	8	53	－
25	134	16	26	79	43	58	54	7	40	－
26	143	14	11	100	36	46	58	3	54	－

(3)訪問・来所相談実施状況(リハビリ総合相談)

年度	未登録者訪問相談		登録者訪問相談		訪問相談合計		施設訪問(延回数)	来所相談	
	実人数	延件数	実人数	延件数	実人数	延件数		実人数	延件数
22	43	133	18	56	61	189	129	37	130
23	82	228	11	31	93	259	120	58	88
24	93	212	15	74	144	422	136	45	114
25	85	239	12	58	164	510	213	24	65
26	94	237	11	37	178	487	213	29	100

※登録者とは、障害者福祉センター(平成22年度以降は生活リハビリサポートすばる)の通所訓練に登録している者。
※施設訪問は、平成22年度以降は、発達健診、ハビット関係会議、まちづくり関係会議、高次脳機能障害関係会議、各種関係機関との会議等も含める。

－武蔵野市障害者福祉センターリハビリテーション事業実施要綱－

2 リハビリ専門相談

生活リハビリサポートすばるに委託して実施。（8生活リハビリサポートすばるに記載）

3 機能訓練実施状況

平成22年度より、生活リハビリサポートすばるの自立（機能）訓練へ移行。一部市単独事業による自立（機能）訓練・生活介護については生活リハビリサポートすばるに委託して実施。（8生活リハビリサポートすばるに記載）

4 音楽療法

愛の手帳を持つ小学生を対象に、音楽を楽しみながら社会性・コミュニケーション能力・情緒の安定等発達全般を促す活動を行う。音楽療法士が年齢や訓練目的に合わせて子どもたちを3～5人のグループに分けて指導。

・実施頻度　　週2～3回　（月・木・第2第4土曜日）午後1～午後5時、週6～8セッション

・スタッフ　　音楽療法士5名（1セッションにつき音楽療法士1名と助手3名）

年度	音楽療法訓練（通所）		
	訓練日数	実人数	延人数
22	98	28	695
23	95	19	450
24	96	18	437
25	82	24	580
26	84	26	622

－武蔵野市障害者福祉センター音楽療法事業実施要綱－

5 フォローアップ事業（平成21年度で事業終了）

主に，障害者福祉センターでのリハビリテーション事業を終了した方を対象に，在宅生活を援助し，生活に潤いを与えるプログラムと仲間づくりの場を提供。平成22年度より、生活リハビリサポートすばるの生活介護へ移行。一部市単独事業による生活介護については生活リハビリサポートすばるに委託して実施。

6 視覚障害者訓練事業（平成21年度で事業終了）

視覚障害者の生活訓練をとおし、自立と社会参加を促進する。平成22年度からは、視覚障害者相談支援事業として生活リハビリサポートすばるへ委託した（8 生活リハビリサポートすばるに記載）。

障害者福祉課

7 高次脳機能障害相談支援事業（ゆいっと）（平成21年7月開設）

平成22年度より生活リハビリサポートすばるへ事業委託した（8 生活リハビリサポートすばるに記載）。

8 生活リハビリサポートすばる（平成22年4月開設）

(1) 自立（機能）訓練（障害者総合支援法に基づく法内事業）（延べ人数）

年 度	実施日数	通所	訪問
22	234	1,102	96
23	242	1,528	216
24	245	1,369	158
25	244	757	22
26	242	741	22

(2) 生活介護（障害者総合支援法に基づく法内事業）

年 度	実施日数	延人数
22	229	503
23	242	670
24	245	943
25	244	1,173
26	244	1,610

(3) リハビリ専門相談（市委託事業）

住宅改修・補装具等の相談。

年 度	実人数	延人数
22	99	626
23	109	1,212
24	61	644
25	70	1,071
26	46	243

※平成22年9月より集計方法を改定。電話、訪問、来所相談を含む。
※平成23年9月より集計方法を改定。自立（機能）訓練通所期間内での上記相談は、自立（機能）訓練の訪問訓練枠としてカウントし、通所者以外の相談については市委託事業のリハビリ専門相談としてカウントする。
※平成25年4月より集計方法を改定。自立（機能）訓練の法内での訪問は8（1）の枠でカウントし、市単での訪問は8（3）の枠としてカウントする。

(4) 市単独事業による自立訓練、生活介護（市委託事業）

障害者手帳等を申請中の方、障害があっても手帳が取得できないまたは区分認定等で障害者総合支援法の障害福祉サービスに該当しないが、訓練を必要とする方を対象。

年 度	機能訓練（市単分のみ）	
	実人数	延人数
22	4	89
23	5	43
24	4	215
25	9	207
26	10	387

(5) 視覚障害者相談支援事業（市委託事業）

視覚障害者の在宅生活を維持、向上させるために必要な相談、自立訓練、生活指導その他の支援を行う。

① 相談事業

年 度	実人数	延人数
22	57	1,102
23	57	1,129
24	64	1,029
25	65	1,221
26	94	1,119

② 点字教室

年 度	実施回数	実人数	延人数
22	41	8	230
23	40	10	266
24	63	10	231
25	61	11	194
26	53	10	184

③ 啓発事業

・東京都バリアフリー工事への助言
・同行援護従事者養成講習会　講師
・同行援護従事者フォローアップ研修会　講師
・武蔵野市バリアフリー工事への助言
・心のバリアフリー啓発事業　講師

(6) 高次脳機能障害相談支援事業

（ゆいっと）（平成21年7月開設、平成22年度より生活リハビリサポートすばるへ事業委託）

事故や脳血管障害などにより脳に損傷を受け、「新しいことが覚えられない」「約束などを忘れてしまう」「感情がコントロールできない」「慣れた道で迷ってしまう」などの高次脳機能障害のある方の社会復帰を支援する。

① 相談支援事業（平成21年7月開始）

年 度	実人数	延人数
22	38	562
23	31	664
24	43	670
25	48	829
26	53	968

② フリーサロン事業（平成22年1月から開始）

年 度	実施回数	実人数	延人数
22	38	4	100
23	39	3	93
24	16	4	89
25	22	3	43
26	21	6	52

③ 関係機関連絡会

関係機関連絡会　幹事会	1回	地域生活支援センターびーと、ライフサポートMEW、就労支援センターあいる、高齢者支援課相談支援担当、障害者福祉課、障害者福祉センター、ゆいっと
関係機関連絡会　運営委員会	5回	
関係機関連絡会	2回	第1回　5月30日「地域で生活する高次脳機能障害者の事例検討」83名参加 第2回　10月23日「　同上　」67名参加

○通所移送事業

1 通所移送事業実施状況

障害者福祉センターを利用する障害者のために，ハンディキャブを運行し通所の便を図っている。

年 度	ハンディキャブ（昭和57年より）		
	運行台数	利用人員	一台平均
22	674	4,258	6.3
23	711	5,121	7.2
24	680	5,164	7.6
25	686	4,898	7.1
26	731	5,981	8.2

○日常生活訓練事業

平成22年4月より市民社会福祉協議会へ委託（地域活動支援事業）。

1 各種講習会実施状況

障害者が日常生活を送るうえで必要な講習会，更に生活を豊かにするための趣味や教養の講座・講習会や，ボランティアを育成するための各種講習会を開催している。

		22		23		24		25		26	
		回数	延人数	回数	延人数	回数	延人数	回数	延人数	回数	延人数
障害者対象	水墨画	18	72	10	49	10	38	10	45	―	―
	パソコン	―	―	―	―	―	―	―	―	―	―
	華道	6	30	8	32	8	28	8	18	―	―
	うたの教室	―	―	―	―	―	―	―	―	10	66
	卓球	10	59	10	51	10	52	10	48	10	53
	創作書道	―	―	―	―	―	―	―	―	10	46
	囲碁	9	103	―	―	―	―	―	―	―	―
	知的障害者絵の会	18	217	18	237	17	227	―	―	―	―
	水中運動	4	10	―	―	―	―	―	―	―	―
	エアロビクス	―	―	8	42	8	112	8	120	10	129
	椅子に座って健康体操	18	179	―	―	18	207	18	238	18	224
	押し花	―	―	―	―	―	―	―	―	―	―

	健康マージャン	―	―	8	55	10	121	10	97	10	125
	太極拳	18	126	16	117	17	88	18	113	18	121
	将棋	―	―	9	29	10	37	10	48	10	33
	短期講習会（5 講習）	7	89	11	76	8	72	9	72	7	50
	マジック入門	―	―	―	―	―	―	8	32	10	24
ボランティア対象	手話初級（昼）	28	555	28	511	28	432	28	561	28	553
	手話初級（夜）	28	482	28	473	28	446	28	397	28	575
	手話中級（昼）	28	228	28	403	28	323	28	311	28	488
	手話中級（夜）	28	273	28	404	28	428	28	437	28	278
	手話上級（昼）	28	391	28	237	28	386	28	290	28	221
	手話上級（夜）	28	169	28	148	28	336	28	244	28	428
	手話通訳者養成	20	282	―	―	20	66	20	129	20	154
	子どもボランティア教室	3	24	3	56	3	17	3	53	3	49
	点字（入門）	―	―	―	―	20	60	10	47	10	29
	点字（応用）	20	40	―	―	―	―	10	68	10	18
	会話パートナー	―	―	10	110	14	99	14	80	14	80
	要約筆記	―	―	2	22	1	16	―	―	1	22

2 センター文化祭実施状況（平成23年度よりむさしのあったかまつりへ編入）

年度	期　　日	内　　容	参加人数
22	10.16	展示・即売会・模擬店・アトラクション・体験コーナー	400

3 講演会等実施状況

年度	事業名	内容	参加人数
22	講演会	講師：山本譲司（元衆議院議員）、赤平守（日本障害者協議会理事）　「『獄窓記』から今、そしてこれから」 ※ 東日本大震災の影響により、延期	―
23	講演会	講師：山本譲司（元衆議院議員）、赤平守（日本障害者協議会理事）　「『獄窓記』から今、そしてこれから」	132
24	講演会	講師：渡邉修（東京慈恵会医科大学附属第三病院　リハビリテーション科診療部長） 「高次脳機能障害の基礎と地域リハビリテーション」	120
25	講演会	講師：柴本礼（イラストレーター）「ある日突然家族が倒れたら？高次脳機能障害の夫とともに」	115
26	講演会	講師：田村文誉（日本歯科大学口腔リハビリテーション多摩クリニック科長）「知っておきたい障害者（児）の口腔ケア」	35

4 失語症者デイサービス事業（平成 20 年 6 月より実施）

「失語症者通所事業（デイサービス）」を社会福祉法人とらいふ　「ぐっどういる境南」に委託して実施。愛称として「山桃の会」と命名。毎週水曜日　12 時 30 分～14 時 30 分

年度	回数	実人数	延人数	ボランテイア延人数	ＳＴ・パートナー延人数	施設職員延人数	見学者延人数
22	46	6	181	140	91	47	7
23	48	8	217	214※		48	39
24	49	11	211	270		49	―
25	48	7	242	346		48	27
26	49	9	319	332		51	23

※平成 23 年度よりボランティアが ST・パートナーへ移行した。

5 心のバリアフリー啓発事業（平成 23 年度より実施）

武蔵野市民社会福祉協議会へ委託し実施。障害のある方が地域で生活するために必要な支援に関する基礎知識を、地域の方々が共に学ぶことで、支援する側・される側のバリアを減らし、だれもがより暮らしやすい地域を目指す。

年 度	実施団体数	延人数
23	7	514
24	11	797
25	9	944
26	13	1,391

健　康　課

４－１－１（決算書 208 ページ）

○保健衛生総務費

1 一般管理

(1)保健センター運営委員会

保健センターの運営及び事業計画に関する重要な事項について審議するために設置された委員会。

回	開催日	主な会議内容
第１回	平成 26 年 9 月 26 日(金)	1. 平成 25 年度保健センターの事業実績について 2. 平成 26 年度保健センターの事業について 3.その他

－武蔵野市立保健センター条例－

(2)食育講演会

家庭における「食」の意識を向上させ、健全な食生活を実践する家庭を増やすため講演会を実施。

回	開催日	講座名	参加人数　(人)
第１回	平成 26 年 6 月 1 日(日)	大切なものを失った日本人	255

(3)熱中症講演会

高齢者や障害者を支援する職員が熱中症に対する正しい知識を持ち、支援者のケアに役立てるために実施。

回	開催日	講座名	参加人数　(人)
第１回	平成 26 年 6 月 24 日(月)	平成 26 年度　熱中症予防講演会	38

2 母子保健

(1)母子健康手帳の交付

母性保健及び健やかな出産のため、母子健康手帳を交付。　(人)

年度	22	23	24	25	26
交付者数	1,365	1,336	1,386	1,452	1,562

－母子保健法－

(2)妊婦相談

健康課で母子健康手帳の交付を受けた妊婦に対し、本市の母子保健サービスの紹介、妊娠中の過ごし方等について保健師による妊婦相談を実施。　(人)

年度	22	23	24	25	26
相談者数	150	113	146	129	126

(3)妊婦健康診査

妊産婦及び乳児の死亡率の低下を図るとともに、流・早産、妊娠中毒症、子宮内胎児発育遅延の防止等、母・児の障害予防を目的として実施。　(回)

年度	1 回目	2 回目～14 回目	1 回目～14 回目計	超音波
22	1,209	11,661	12,870	336
23	1,171	11,108	12,279	339
24	1,245	12,106	13,351	1,040
25	1,313	12,850	14,163	1,011
26	1,403	13,649	15,052	1,148

※平成 9 年度より保健所から市に移管　　－武蔵野市妊婦健康診査実施要綱－

妊婦健康診査受診費助成金

東京都外の医療機関等又は助産所における妊婦健康診査を受診する妊婦に対し、妊婦健康診査に要する費用の一部を助成している。　(年度別交付人数)

年　　度	22	23	24	25	26
里帰り・域外	273	297	286	307	318
助産所	19	15	13	14	15

－武蔵野市妊婦健康診査受診費助成金交付要綱－

(4)こうのとり学級

初産の妊婦とその配偶者を対象に、親となる心構えを伝え、妊娠中の不安の解消等を目的に実施。平成 23 年度より、ペンギン学級、もく浴体験クラスを再編し、こうのとり学級平日クラス、土曜日クラスとして実施。

年度	開催コース	開催日数(日)	参加者延数（人）	参加者実数（人）	全回出席者実数（人）	父親参加者数（人）
22	12	24	319	203	121	－

年度	開催コース	開催日数（日）	参加者延数（人）	参加者実数（人）	父親参加者延数（人）
23	平日クラス（年 10 コース）	20	334	194	52
	土曜クラス（年 12 コース）	12	638	638	311
24	平日クラス（年 10 コース）	20	319	189	51
	土曜クラス（年 12 コース）	12	646	646	317

25	平日クラス（年 10 コース）	20	323	181	51
	土曜クラス（年 12 コース）	12	620	620	305
26	平日クラス（年 10 コース）	20	321	186	45
	土曜クラス（年 12 コース）	12	643	643	311

※平成 9 年度より保健所から市に移管

もく浴体験クラス、育児実習およびもく浴実習を配偶者の参加しやすい土曜日に実施。

年度	学級数	参加者数（人）	父親の参加者数（人）
22	6	160	146

※平成 22 年度で終了。　　**－武蔵野市こうのとり学級事業実施要綱－**

(5)ペンギン学級
就労妊婦とその配偶者を対象に実施。

年度	開催コース	開催日数（日）	参加者延数（人）	参加者実数（人）	全回出席者実数（人）
22	4	8	440	243	194

※平成 10 年 10 月より開始。平成 22 年度で終了。

(6)妊産婦・乳幼児保健指導
経済的理由により保健指導を受け難い妊産婦・乳幼児に対して、必要な保健指導を受ける機会を与える目的で実施。

年度	申請者数（人）	使用枚数／交付枚数　（枚）		
		妊婦	産婦	乳幼児
22	9	5/5	4/4	4/5
23	2	－	－/1	－/1
24	6	7/8	2/2	2/2
25	18	－/2	7/9	7/8
26	5	4/4	－/2	－/2

※平成 9 年度より保健所から市に移管　　**－武蔵野市保健指導実施要綱－**

(7)母子栄養強化
乳児を健やかに出産する基盤である母体の健康を維持し、また乳児の健全な成長に資するため、母子保健法第 14 条に基づき、妊産婦及び乳児の栄養補給のためのミルクを支給。

年度	支給実人員（人）	支給延人員（人）	ミルク支給缶数（缶）
22	11	45	172
23	8	31	124
24	7	30	120
25	9	32	141
26	10	28	144

－母子保健法－

(8)育児学級
乳幼児期の育児についての基本的な知識を習得し、育児経験や地域での交流の少ない母親に対し、育児に対する不安をグループの力を通して解決するなど、子育て支援を実施。
「小児科医のお話」（平成 19 年度より「かるがもクラス」から名称変更）
生後 2～6 か月の第 1 子を持つ父母などを対象に実施。

年度	大人延人数（人）	こども延人数（人）
22	56	48

※平成 9 年度より保健所から市に移管。平成 22 年度で終了。

「もぐもぐ教室・かみかみ教室」
7～11 か月の乳児（第 1 子）とその父母を対象に、離乳食の話と試食、乳児の歯の手入れの話を通して、乳幼児の生活習慣や食習慣の重要性について啓発する。
・もぐもぐ教室　　おおむね 7～8 か月の乳児（第 1 子）とその父母
・かみかみ教室　　おおむね 9～11 か月の乳児（第 1 子）とその父母

年度	もぐもぐ教室	参加人数　（人）		かみかみ教室	参加人数　（人）	
	実施回数（回）	こども（実）	父母・兄弟姉妹	実施回数（回）	こども（実）	父母・兄弟姉妹
22	10	277	274	10	231	231
23	11	260	273	11	255	263
24	11	288	297	11	278	285
25	11	314	322	11	317	324
26	11	313	322	11	285	296

健康課

「ひよこクラス」
育児相談参加者の 9～17 か月の乳幼児とその父母を対象に、親子のふれあい遊びを紹介する。

（人）

年度	22	23	24	25
こども	249	131	209	160
おとな	249	131	209	160

※平成 25 年度で終了

－武蔵野市育児学級実施要綱－

(9)乳児健康診査（3～4 か月児）、産後健康診査 ※平成 9 年度より保健所から市に移管
3～4 か月の乳児を対象として健康診査を実施。また、乳児健康診査時に来所した母親に対し、産後健康診査を実施。

・乳児健康診査(3～4 か月児)

年度	対象者数（人）	受診者数（人）	受診率(%)	異常なし（人）	有所見者数（人）	有所見率(%)
22	1,141	1,096	96.1	572	524	47.8
23	1,191	1,147	96.3	725	422	36.8
24	1,144	1,116	97.6	834	282	25.3
25	1,269	1,242	97.9	863	379	30.5
26	1,291	1,293	100.2	792	501	38.7

－武蔵野市乳児健康診査（3～4 か月児）実施要綱－

・産後健康診査

年度	対象者数（人）	受診者数（人）	受診率（%）	異常なし（人）	有所見者数（人）	有所見率(%)
22	1,139	1,090	95.6	1,032	58	5.3
23	1,191	1,147	96.3	1,099	48	4.2
24	1,144	1,116	97.6	1,067	49	4.4
25	1,269	1,237	97.5	1,150	87	7.0
26	1,280	1,272	99.4	1,191	81	6.4

－武蔵野市産後健康診査実施要綱－

(10)乳児健康診査（6･9 か月児）　※平成 9 年度より保健所から市に移管
6～7 か月児及び 9～10 か月児を対象に都内の委託医療機関で健康診査を実施。

・6～7 か月児健康診査

年度	対象者数（人）	受診者数（人）	受診率(%)	異常なし（人）	有所見者数（人）	有所見率(%)
22	1,141	1,001	87.7	945	56	5.5
23	1,191	1,093	91.8	981	112	10.2
24	1,144	1,082	94.6	1,005	77	7.1
25	1,269	1,166	91.9	1,078	88	7.5
26	1,291	1,248	96.7	1,161	87	7.0

・9～10 か月児健康診査

年度	対象者数（人）	受診者数（人）	受診率(%)	異常なし（人）	有所見者数（人）	有所見率(%)
22	1,141	924	80.9	864	60	6.4
23	1,191	1,070	89.8	986	84	7.9
24	1,144	1,057	92.4	978	79	7.5
25	1,269	1,129	89.0	1,049	80	7.1
26	1,291	1,203	93.2	1,130	73	6.1

－武蔵野市乳児健康診査（6 か月児･9 か月児）実施要綱－

(11)1 歳 6 か月児健康診査(内科)
1 歳 6 か月児を対象に、指定医療機関で健康診査を実施。

年度	対象者数（人）	受診者数（人）	受診率(%)	異常なし（人）	有所見者数（人）	有所見率(%)
22	995	897	90.2	796	101	11.3
23	1,058	929	87.8	778	151	16.3
24	1,149	1,063	92.5	911	152	14.3
25	1,173	1,065	90.8	954	111	10.4
26	1,250	1,144	91.5	1,021	123	10.8

－武蔵野市 1 歳 6 か月児健康診査実施要領－

健康課

(12)1歳6か月児歯科健康診査

1歳6か月児を対象に虫歯の予防や進行抑制を図り、幼児の健康保持及び増進に努める。

年度	対象者数（人）	受診者数（人）	受診率（%）	虫歯のない者		虫歯のある者	
				人数（人）	率(%)	人数（人）	率（%）
22	995	875	87.9	865	98.9	10	1.1
23	1,058	941	88.9	932	99.0	9	1.0
24	1,144	1,066	93.2	1,056	99.1	10	0.9
25	1,173	1,057	90.1	1,055	99.8	2	0.2
26	1,250	1,146	91.7	1,137	99.2	9	0.8

－武蔵野市1歳6か月児歯科健康診査実施要領－

(13)1歳6か月児保育相談

1歳6か月児を対象に、発達の遅れや心身(特に視聴覚及び心理面)の異常を早期に発見し、適切な治療や療養に結びつける。

年度	対象者数（人）	相談者数（人）	相談率(%)
22	995	874	87.8
23	1,058	947	89.5
24	1,148	1,070	93.2
25	1,162	1,067	91.8
26	1,250	1,145	91.6

－武蔵野市1歳6か月児保育相談実施要領－

(14)3歳児健康診査

3歳児を対象に、身体発育及び精神発達面での総合的な健康診査を実施し、健全な育成を目指す。

年度	対象者数（人）	受診者数（人）	受診率(%)	異常なし（人）	有所見者数（人）	有所見率(%)
22	1,003	935	93.2	507	428	45.7
23	1,049	981	93.5	725	256	26.1
24	1,004	944	94.0	677	267	28.3
25	1,124	1,050	93.4	665	385	36.7
26	1,139	1,099	96.5	722	377	34.3

※平成9年度より保健所から市に移管

・歯科健診

年度	対象者数（人）	受診者数（人）	受診率(%)
22	1,003	927	92.4
23	1,049	977	93.1
24	1,004	934	93.0
25	1,124	1,046	93.1
26	1,139	1,092	95.9

・視力検診

年度	対象者数（人）	受診者数（人）	受診率(%)
22	1,003	935	93.2
23	1,049	981	93.5
24	1,004	944	94.0
25	1,124	1,050	93.4
26	1,139	1,099	96.5

・聴力検診

年度	対象者数（人）	受診者数（人）	受診率(%)
22	1,003	935	93.2
23	1,049	981	93.5
24	1,004	944	94.0
25	1,124	1,050	93.4
26	1,139	1,099	96.5

－武蔵野市3歳児健康診査実施要綱－

(15)幼児健診フォロークラス

1歳6か月以上4歳未満の経過観察が必要と認められた親子に、集団活動を通して、健全な成長発達を促すことを目的として実施する。

・1歳6か月児フォロークラス　　1歳6か月以上3歳未満の幼児

・3歳児フォロークラス　　3歳から4歳未満の幼児

年度	1歳6か月児フォロークラス実施回数（回）	参加人数（人）		3歳児フォロークラス実施回数（回）	参加人数（人）	
		おとな	こども		おとな	こども
22	24	132	132	18	34	34
23	20	130	135	19	40	41
24	20	148	150	20	42	43
25	22	148	150	20	51	50
26	22	141	140	19	50	50

－武蔵野市幼児健診フォロークラス実施要綱－

健康課

(16)乳幼児発達相談

乳幼児健康診査の結果、発育上経過観察と指示された者を対象に実施。

年度	実施回数（回）	受診者実人数（人）	受診者延人数（人）	有所見者数（人）
22	12	126	247	51
23	12	120	244	48
24	12	128	297	62
25	12	137	296	44
26	15	106	371	34

－武蔵野市乳幼児発達相談実施要綱－

(17)乳幼児歯科相談

継続的な診査、指導、処置等を行うことにより、乳幼児の口腔の健全な発育発達を促し、心身の健康増進に寄与することを目的として実施。また、第１大臼歯の虫歯予防のために５歳児歯科教室を実施。

（人）

年度	むし歯予防教室	歯科健診	予防処置	保健指導	卒業教室	５歳児歯科
22	220	984	465	779	49	23
23	229	1,059	525	884	59	32
24	229	1,123	503	998	99	21
25	228	1,162	464	842	85	24
26	225	1,223	471	838	91	20

※平成９年度より保健所から市に移管

－武蔵野市乳幼児歯科相談実施要綱－

(18)育児相談

０歳から就学前までの乳幼児とその保護者を対象に、毎月各会場で実施し、乳幼児の栄養・離乳食等育児のための相談を実施。

（人）

年度	保健センター				市民会館	公会堂	計
	２～８か月児	９～17か月児	18か月～６歳児	２～６歳児	２か月～１歳未満児	２か月～１歳未満児	
22	542	347	150	－	233	126	1,398
23	538	317	129	－	151	182	1,317
24	699	357	166	－	192	215	1,629
25	711	451	153	－	283	180	1,778

年度	保健センター		市民会館	公会堂	計
	２か月～１歳未満児	１～６歳児	２か月～１歳未満児	２か月～１歳未満児	
26	356	198	235	219	1,008

－武蔵野市育児相談事業実施要領－

(19)妊婦歯科健康診査

妊婦の口腔疾患の早期発見及び早期治療を図るとともに、口腔衛生指導及び生活指導により妊娠中の健康で快適な生活と胎児の健全な歯牙形成に寄与することを目的として実施。

（人）

年度	１回目(前期)	２回目(後期)	合計
22	249	34	283
23	－	－	272
24	－	－	400
25	－	－	423
26	－	－	475

－武蔵野市妊婦歯科健康診査実施要領－

(20)１歳６か月児母親歯科健康診査

１歳６か月児歯科健康診査に合わせて、その母親の口腔疾患の早期発見に努めるとともに、口腔衛生に対する正しい知識を普及させるために実施。

年度	対象者数（人）	受診者数（人）	受診率(%)
22	893	841	94.1
23	919	901	98.0
24	1,043	1,015	97.3
25	1,032	1,011	98.0
26	1,107	1,077	97.3

－武蔵野市１歳６か月児母親歯科健康診査実施要綱－

健康課

(21)妊産婦・こんにちは赤ちゃん訪問指導

妊娠届､出生通知票で対象者を把握し保健師及び訪問指導員が妊産婦の健康保持と乳幼児の健康な発育のために実施。

年度		妊婦訪問			産婦訪問			こんにちは赤ちゃん訪問（未熟児含む）			一般幼児訪問
		総数	保健師	指導員	総数	保健師	指導員	総数	保健師	指導員	
22	実人員	27	5	22	1,116	127	989	1,136	144	992	32
	延人員	34	12	22	1,197	176	1,021	1,258	233	1,025	82
23	実人員	28	7	21	1,122	147	975	1,244	187	1,057	65
	延人員	31	10	21	1,236	231	1,005	1,398	308	1,090	198
24	実人員	25	8	17	1,208	119	1,089	1,255	166	1,089	70
	延人員	48	31	17	1,289	178	1,111	1,406	295	1,111	215
25	実人員	21	11	10	1,221	120	1,101	1,293	192	1,101	71
	延人員	30	20	10	1,350	199	1,151	1,460	309	1,151	128
26	実人員	27	24	3	1,295	111	1,184	1,345	153	1,192	77
	延人員	47	44	3	1,397	173	1,224	1,492	257	1,235	119

※平成９年度より保健所から市に移管

－武蔵野市妊産婦訪問指導実施要綱－
－武蔵野市こんにちは赤ちゃん訪問指導実施要綱－

(22)親支援グループミーティング事業

こんにちは赤ちゃん訪問、乳児健診、保健師の地区活動などにおいて、保健師が要支援と判断した家庭の母親に対し、母親の育児不安の軽減や育児スキルの向上、孤立感の解消と仲間づくりを図るために実施。

年度	実施回数	参加者実人数	参加者延人数
22	22	22	119
23	22	28	107
24	23	17	78
25	23	32	133
26	22	24	124

－武蔵野市親支援グループミーティング事業実施要綱－

3 休日診療

(1)休日診療事業

市民の生命と健康を守るため、日曜日、国民の祝日等の休日及び年末年始において診療施設を確保し、指定救急医療機関とともに急病患者に対する診療を行っている。

年度	当番病院数		延開設日数		受診者数	
	休日	準夜	休日	準夜	休日	準夜
22	3	1	213	71	3,529	244
23			213	71	3,476	281
24			216	72	3,761	313
25			213	71	3,644	224
26			216	72	4,130	280

年度	休日・全夜間		休日歯科		耳鼻科休日		眼科休日		休日調剤薬局	
	延開設日数	受診者数	延開設日数	受診者数	延開設日数	受診者数	延開設日数	受診者数	延開設日数	処方箋受付数
22	365	34.523	77	301	16	120	8	91	71	1,127
23	366	32,109	77	321	2	22	8	107	71	1,161
24	365	34,180	78	343	3	71	6	42	53	1,072
25	365	28,803	76	318	1	20	4	18	52	1,056
26	365	28,439	77	254	6	359	4	25	52	1,166

－武蔵野市休日診療事業実施要綱－
－武蔵野市休日歯科応急診療事業実施要綱－
－休日・全夜間診療事業補助金交付要綱－

(2)新型インフルエンザ休日診療所・薬局

平成21年に発生した新型インフルエンザ（インフルエンザA/H1N1）に対応するため、平成21年11月1日から平成22年3月21日までの休日（33日間）および平成23年2月6日から3月21日までの休日（9日間）に輪番制でインフルエンザ対応の休日診療所・薬局を開設した（新型インフルエンザ（インフルエンザA/H1N1）は、平成23年3月31日まで）。

診療実績

年度	延医療機関数	延薬局数	診療患者数
22	18医療機関	15薬局	424人

健康課

(3)インフルエンザ休日診療事業
　インフルエンザ患者の急増に伴い診療所及び調剤薬局を追加開設した。

①診療所

年度	24	25	26
開設期間	平成25年2月10日 ～3月10日	平成26年1月26日 ～2月23日	平成27年1月18日 ～3月 1日
開設実日数	6	6	8
開設診療所数	12	12	16
受診者数	167（26）	362（161）	295(79)

（　）は、受診者数のうちインフルエンザ患者数。

②調剤薬局

年度	24	25	26
開設期間	平成25年2月10日 ～3月10日	平成26年1月26日 ～2月23日	平成27年1月18日 ～3月 1日
開設薬局数	9	11	12
処方箋取扱数	230	302	203

4 工事請負費

130 万円以下　　10 件　　4,164,210 円

5 未熟児養育医療助成事業

身体機能が未熟な状態で生まれた新生児が、指定医療機関に入院した際に、保険診療の自己負担分を助成する。

年度	25	26
申請件数	31	29
認定件数	30	29
取り下げ件数	1	－

6 保健師個別援助活動

市民の健康に関する個別の相談に応じるため、保健師による個別支援を行っている。母子保健事業においては、各種事業で把握された要支援家庭に対して、家庭訪問、面接、電話相談等で継続支援を行っている。また、関係機関と連携した支援を実施している。

（人）

年度	区分	総数(延数)	精神保健福祉	成人	妊産婦	乳児	幼児	その他
22	家庭訪問	571	68		188	233	82	－
	面接相談	293	32	38	97	71	45	10
	電話相談	1,354	106	152	228	496	273	99
	文書等相談	19	－		6	11	2	－
	関係機関連絡	1,711	214	－	440	583	461	13
23	家庭訪問	882	135		241	301	188	17
	面接相談	375	59	48	76	74	98	20
	電話相談	2,058	246	122	466	721	372	131
	文書等相談	45	12		8	16	9	－
	関係機関連絡	2,690	597	－	526	662	849	56
24	家庭訪問	917	191		209	295	215	7
	面接相談	335	74	15	48	76	98	24
	電話相談	1,644	305	55	268	580	347	89
	文書等相談	57	11	－	10	17	19	－
	関係機関連絡	2,450	818		213	512	883	24
25	家庭訪問	751	91		219	309	128	4
	面接相談	368	27	64	160	73	39	5
	電話相談	2,404	225	199	364	1,105	497	14
	文書等相談	101	19		26	56	－	－
	関係機関連絡	1,902	404	－	331	521	637	9
26	家庭訪問	599	80		213	257	33	16
	面接相談	392	43	58	169	66	49	7
	電話相談	2,662	216	108	552	1,113	655	18
	文書等相談	60	7		23	25	3	2
	関係機関連絡	2,207	446	2	340	633	767	19

健康課

４－１－２（決算書 212 ページ）

○予防費

1 予防接種

感染のおそれがある疾病の発生、及びまん延防止のための措置として、予防接種法に基づき実施。
（詳細は『平成 27 年版武蔵野の福祉』を参照のこと）

（人）

年度		ポリオ	不活化ポリオ	二種混合	麻しん・風しん	日本脳炎	三種混合	四種混合	ｲﾝﾌﾙｴﾝｻﾞ	高齢者肺炎球菌
22	対象者数	2,246		973	3,937	4,292	4,468		27,945	27,945
	実施者数	1,773		747	※3,459	3,599	4,357		12,898	911
	予診のみ	43		－	17	15	28		－	2
	実施率(%)	78.9		76.8	87.8	83.9	97.5		46.2	3.3
23	対象者数	2,370		882	4,069	3,755	4,696		28,333	28,333
	実施者数	1,356		702	※3,732	6,114	4,528		13,201	1,528
	予診のみ	27		2	26	19	31		－	3
	実施率(%)	57.2		79.6	89.9	162.8	96.4		46.6	－
24	対象者数	538	－	924	4,080	3,740	2,492	2,128	29,180	29,180
	実施者数	548	3,157	650	※3,744	5,010	3,613	1,044	13,284	616
	予診のみ	8	9	1	14	14	22	－	－	2
	実施率(%)	101.9	－	70.3	90.7	134.0	145.0	49.1	45.5	－
25	対象者数		－	976	2,211	4,139	－	5,480	30,107	30,107
	実施者数		1,502	505	※2,155	3,949	1,086	3,869	13,680	909
	予診のみ		4	0	15	20	2	15	－	－
	実施率(%)		－	51.7	95.5	95.4	－	70.6	45.4	－
26	対象者数		－	976	2,305	－	－	5,224	31,077	31,077
	実施者数		659	595	※2,265	3,895	220	4,980	14,143	2,670
	予診のみ		1	0	6	12	1	13	－	7
	実施率(%)		－	61.0	98.3	－	－	95.3	45.5	8.6

※麻しん風しん行政措置を含む

－武蔵野市予防接種実施要領－
－武蔵野市高齢者インフルエンザ予防接種実施要領－
－武蔵野市肺炎球菌感染症予防接種実施要領－

（人）

年度		ヒブ	小児用肺炎球菌	子宮頸がん予防	水痘
22	対象者数	4,919	4,919	1,897	－
	実施者数	*766	*1,046	*418	－
23	対象者数	4,914	4,914	2,340	－
	実施者数	*3,997	*4,500	*2,354	－
24	対象者数	5,015	5,015	2,346	－
	実施者数	*4,310	*4,462	*2,395	－
25	対象者数	5,004	5,004	4,957	－
	実施者数	*5,057	*4,961	*154	－
26	対象者数	5,224	5,224	6,927	1,240
	実施者数	*5,223	*5,133	*3	*2,132

※ヒブ、小児用肺炎球菌、子宮頸がん予防・水痘の実施者数は延接種者数

先天性風しん症候群対策

年度		抗体検査	麻しん風しん	風しん
26	対象者数	－	－	－
	実施者数	302	99	52

2 結核予防

感染症の予防及び感染症の患者に対する医療に関する法律に基づき、市民を対象とした若年層胸部検診並びに、予防接種法に基づき生後 3 か月から 6 か月未満の乳幼児を対象とした BCG 接種を実施。

(1)予防接種

（人）

年度	対象者数	ＢＣＧ接種者数
22	1,117	1,090
23	1,174	1,123
24	1,155	1,048
25	1,072	1,051
26	1,273	1,240

－結核予防接種実施要領－

(2)若年層胸部検診　　(人)

年度	直接撮影	精密検査
22	2	―
23	3	―
24	3	―
25	4	1
26	4	―

－武蔵野市若年層胸部検診実施要領－

3 老成人保健

(1)乳がん検診

乳がんを早期に発見することにより早期治療を促し、女性の健康保持に寄与することを目的として前年度未受診の 40 歳以上の女性を対象に実施。

年度	対象年齢人口(人)	受診者数（人）	受診率(%)	要精検者数（人）	要精検率(%)
22	38,553(4,841)	2,776(777)	7.2(16)	322(93)	11.6(11.9)
23	40,061(4,776)	2,456(742)	6.1(15.5)	338(102)	13.8(13.7)
24	41,124(4,720)	2,284(673)	5.6(14.3)	309(89)	13.5(13.2)
25	42,033(4,968)	2,232(874)	5.3(17.6)	262(100)	11.7(11.4)
26	42,635(12,643)	1,666(650)	3.9(5.1)	173(68)	10.4(10.5)

※平成 22 年度より偶数年齢、奇数年齢の受診区分を廃止。奇数年齢の視触診単独検診を廃止。
※(　)はうち女性特有のがん検診対象者。女性特有のがん検診は、従来実施する乳がん・子宮がん検診において、特定の年齢に達した女性を対象に、検診手帳及び無料クーポン券を送付。平成 26 年度は「働く世代の女性支援のためのがん検診推進事業」として実施。
※都に報告する受診率の算出方法は、前年度受診者数＋当該年度受診者数－2 年連続受診者数／対象者数×100（対象者数＝40 歳以上の人口×対象人口率（73.1%））であり、26 年度の受診率は、12.4 %である。

－乳がん検診実施要領－

(2)子宮（頸部・体部）がん検診

子宮がんを早期に発見することにより早期治療を促し、女性の健康保持に寄与することを目的として前年度未受診の 20 歳以上の女性を対象に実施。

年度		対象年齢人口(人)	受診者数（人）	受診率(%)	要精検者数（人）	要精検率(%)
22	頸がん 体がん	60,453(5,424)	6,967(1,118) 2,148(240)	11.5(20.6)	97(19) 16(1)	1.3(1.6) 0.7(0.4)
23	頸がん 体がん	61,190(5,409)	7,640(906) 2,834(202)	12.5(16.7)	80(17) 20(－)	1.0(1.9) 0.7(－)
24	頸がん 体がん	62,650(5,409)	5,949(893) 1,775(194)	9.5(16.5)	89(18) 11(1)	1.5(2.0) 0.6(0.5)
25	頸がん 体がん	63,302(5,231)	7,666(932) 2,569(188)	12.1(17.8)	124(19) 26(1)	1.6(2.0) 1.0(0.5)
26	頸がん 体がん	63,736	5,798 1,715	9.1	72 12	1.2 0.7

※(　)はうち女性特有のがん検診対象者。女性特有のがん検診は、従来実施する乳がん・子宮がん検診において、特定の年齢に達した女性を対象に、検診手帳及び無料クーポン券を送付。
※都に報告する受診率の算出方法は、前年度受診者数＋当該年度受診者数－2 年連続受診者数／対象者数×100（対象者数＝20 歳以上の人口×対象人口率（67.1%））であり、26 年度の受診率は、31.5%である。

－子宮（頸部・体部）がん検診実施要領－

(3)胃がん検診

胃がんは、がんの中でも多く、早期に発見し治療に結びつけることが大変重要である。このため、がん検診事業を実施し、がんの予防とともに、正しい知識の普及に努めている。

年度	対象者数（人）	受診者数（人）		計		集団有所見者数(人)	集団有所見率(%)
		個別	集団	受診者	受診率（%）		
22	83,458	5,380	671	6,051	7.3	227	33.8
23	85,962	5,334	670	6,004	7.0	209	31.2
24	88,312	5,261	771	6,032	6.8	227	29.4
25	89,934	4,855	627	5,482	6.1	252	40.2
26	91,218	4,532	671	5,203	5.7	302	45.0

（個別…(基本)健康診査、集団…胃がん検診）
※都に報告する受診率の算出方法は,当該年度受診者数／対象者数×100(対象者数＝40 歳以上の人口×対象人口(57.8%))であり，26 年度の受診率は、11.4%である。

－胃がん検診実施要領－

健康課

(4)肺がん検診

胸部Ｘ線撮影と喀痰細胞診を実施し、肺がんの早期発見、早期治療及び正しい知識の普及に努めている。

年度	対象者数（人）	受診者数（人）		計		集団受診者内訳（人）		
		個別	集団	受診者	受診率(%)	胸部Ｘ線喀痰細胞診	胸部Ｘ線のみ	喀痰細胞診のみ
22	71,581	－	420	420	0.6	377	43	－
23	74,183	－	294	294	0.4	89	205	－
24	76,306	－	423	423	0.6	112	311	－
25	77,947	－	265	265	0.3	70	195	－
26	79,220	－	308	308	0.4	77	231	－

※都に報告する受診率の算出方法は,当該年度受診者数／対象者数×100(対象者数＝40歳以上の人口×対象人口(64.5%))であり，26年度の受診率は，0.6%である。

－武蔵野市肺がん検診実施要領－

(5)骨粗しょう症予防健診

高齢社会の到来により骨折等の基礎疾患となる骨粗しょう症の増加が予想されることから､骨量減少者を早期に発見し、その予防対策を指導することによって骨折の発症を未然に防ぐことを目的として実施。

（人）

年度	異常なし	要予防者	要精検者	計
22	246	102	29	377
23	269	111	35	415
24	298	79	21	398
25	267	137	84	488
26	188	142	106	436

－武蔵野市骨粗しょう症予防対策事業実施要綱－

(6)健康診査

平成20年度医療制度改革に合わせ健診の実施体制を一新し、一体的に実施。

・30～39歳（若年層健康診査）

より若い年代のうちから生活習慣病対策をするきっかけとしてもらうため、特定健康診査の対象となる前の年齢の市民に対して実施。

・40～74歳

メタボリックシンドロームに焦点を当て、生活習慣を見直すための支援（特定保健指導）をする対象者を抽出するために、武蔵野市国民健康保険加入者に対して特定健康診査を実施。健診項目は、法定項目以外に市独自項目を追加。

その他の医療保険加入者に対しては、市独自項目のみを実施。

・75歳以上

後期高齢者医療制度加入者に対して、病気の早期発見、ＱＯＬ維持のために特定健康診査に準じた健診を実施。

年齢階層別受診者数　（人）

年度		22	23	24	25	26
30～39歳	対象年齢人口	24,200	24,105	23,542	24,008	23,994
	受診者	370	332	370	356	372
	率（%）	1.53	1.38	1.57	1.48	1.55
40～74歳	対象年齢人口	57,649	58,524	59,343	61,077	62,540
	受診者	13,039	12,989	13,106	13,007	12,953
	率（%）	22.62	22.19	22.09	21.3	20.71
75歳～	対象年齢人口	13,932	14,428	14,840	15,229	14,941
	受診者	8,740	8,871	9,235	9,203	9,279
	率（%）	62.73	61.48	62.23	60.43	62.10
合計	対象年齢人口	95,781	97,057	97,725	100,314	101,475
	受診者	22,149	22,192	22,711	22,566	22,604
	率（%）	23.12	22.86	23.24	22.50	22.28

・眼科健診

平成19年度までは基本健康診査の健診項目の一部として実施していた眼科健診を独立させ､40歳以上の市民であれば、誰でも受診できることとした。新たに自己負担金500円とした。　（人）

年度	所見なし	要観察	要医療	合計
22	4,598	11,281	3,053	18,932
23	4,676	10,868	3,173	18,717
24	4,624	11,110	3,162	18,896
25	4,270	11,449	3,083	18,802
26	4,297	11,020	3,355	18,672

－高齢者の医療の確保に関する法律－
－健康増進法－　－介護保険法－

健康課

(7)特定保健指導

特定健康診査を実施した結果、生活習慣病リスクが出現し始めた対象者に対し、リスクに応じて生活習慣改善に向けた支援を行う（市国保加入者）。 (人)

年度	動機付け支援			積極的支援		
	対象者	実施人数	実施率(%)	対象者	実施人数	実施率(%)
22	937	285	30.4	358	92	25.7
23	876	275	31.4	323	81	25.1
24	845	211	25.0	310	47	15.2
25	871	103	11.8	280	23	8.2
26	860	135	15.7	271	32	11.8

－高齢者の医療の確保に関する法律－
－介護保険法－ －健康増進法－

(8)大腸がん検診

大腸がんは、食事の欧米化等にともない現在増加傾向にあり、今後も増加すると予想される。このため便潜血検査(2日法)を実施し、大腸がんの早期発見、早期治療および正しい知識の普及に努める。 (人)

年度	対象者数	受診者数		計	
		個別	集団	受診者	受診率(%)
22	71,581	20,638	101	20,739	28.9
23	74,183	20,692	486	21,178	28.5
24	76,306	21,094	589	21,683	28.4
25	77,947	20,920	470	21,390	27.4
26	79,220	20,892	496	21,388	27.0

※都に報告する受診率の算出方法は，当該年度受診者数／対象者数×100（対象者数＝40 歳以上の人口×対象人口率（62.0%））であり，26 年度の受診率は、43.5%である。 **－武蔵野市大腸がん検診実施要綱－**

(9)肝炎ウイルス検診

我が国の肝炎（ウイルス性肝炎）の持続感染者は，Ｂ型が 110 万人～140 万人，Ｃ型が 190 万人～230 万人存在すると推定されているが，感染時期が明確ではないことや自覚症状がないことが多いため，適切な時期に治療を受ける機会がなく，本人が気づかないうちに肝硬変や肝がんへ移行する感染者が多く存在することが問題となっている。肝炎ウイルス検診を実施し，早期発見，早期治療および正しい知識の普及に努めている。 (人)

年度	受診者数		
	個別	集団	計
22	1,730	10	1,740
23	1,507	93	1,600
24	1,530	48	1,578
25	1,497	21	1,518
26	1,392	64	1,456

－武蔵野市肝炎ウイルス検診実施要綱－

(10)健康づくりフォローアップ指導事業

健康診査の結果等により、疾病境界域に区分される者等を対象に、糖尿病と高脂血症予防の健康教育を実施。
平成 20 年度から特定健診・特定保健指導が実施されたことにより、平成 21・22 年度は生活習慣病予防に変更し、実施。
平成 23 年度は、集団での事業以外に、対象者へ健康づくりに関する情報を個別に送付した（通知数　468 通）。
平成 24 年度は、対象者への健康づくりに関する情報提供のみとし、事業を廃止。

(人)

年度	22	23
参加者数	56	10

－健康づくりフォローアップ指導事業実施要綱－

(11)腰、軽やか教室

腰痛に関する知識と自宅で続けられる運動を紹介する教室を、市民を対象に実施。 (人)

年度	第Ⅰ期	第Ⅱ期	第Ⅲ期	第Ⅳ期	第Ⅴ期	合計
22	18	9	15	19	18	79
23	17	20	20	20	20	97
24	14	20	－	－	－	34
25	15	20	－	－	－	35
26	31	30	－	－	－	61

－武蔵野市腰、軽やか教室実施要綱－

(12)健康教育

生活習慣病の予防と健康増進に関する正しい知識の普及を図るため、武蔵野市医師会及び武蔵野市歯科医師会、武蔵野市薬剤師会の協力を得て、市民を対象に実施。

年度	22	23	24	25	26
回数	9	8	3	2	3
人数	163	135	49	29	55

－武蔵野市健康教育実施要綱－

健康課

(13)健康相談

市民の心身の健康に関する個別の相談に応じ、必要な指導及び助言を実施。 （人）

年度	健康なんでも相談	保健健康相談	食生活健康相談	歯科健康相談	計
22	772	41		8	821
23	810	53		16	879
24	715	42		15	772
25	764	58		9	831
26	853	51		12	916

－武蔵野市健康相談実施要綱－
－武蔵野市歯科健康相談実施要綱－

4 感染症予防対策

(1)通常の感染症予防対策

平成 11 年 4 月より、「伝染病予防法」が廃止され、「感染症の予防及び感染症の患者に対する医療に関する法律」が施行され、多摩府中保健所等と連絡を密にして防疫活動を実施するとともに、武蔵野赤十字病院内に感染症患者の収容施設を設置している。

(2)新型インフルエンザ等感染症の発生に備えた対策

平成21年、新型インフルエンザ発生に伴い、相談窓口の設置や広報、新型インフルエンザ休日診療所の開設などを行った。平成23年からは、新型インフルエンザ等感染症の発生に備え、関係各機関との意見交換会を開催した。

①医療意見交換会

年度	実施回数
22	4
23	1
24	1
25	1
26	1

②医療資器材（購入実績）

年度	マスク(単位:枚)	消毒液（単位：本）	防護服（単位：組）	タミフル(単位:組)
22	50,000	－	・ディスポアイソレーション ガウンセット　172 組	2,000
23	300	－	カバーオール型　520 組	－
24	－	－	－	－
25	－	－	－	－
26	－	－	－	－

③広報（実施件数）

年度	ホームページ	市 報	新聞折込	健康だより(特集号)	ポスター
22	随時更新	3	－	1	6

5 歯科衛生

(1)口腔健康診査

全市民を対象に歯の無料相談を行い、歯や口腔内の疾病の早期発見に努めるとともに、口腔衛生に対する正しい知識を普及させ、健康な生活に寄与するために実施。

開催日	会場	受診者数
平成26年 4月 6日(日)	武蔵野市役所（桜まつり）	539
平成26年 6月 5日(木)	保健センター	16
平成26年 6月 7日(土)	武蔵野公会堂（よい歯のための集い）	35
平成26年10月 2日(木)	武蔵野プレイス	68
平成26年11月 9日(日)	武蔵野市役所（青空市）	319
合　計		977

年度	受診者数	延会場数	健診日数
22	586	4	4
23	374	4	4
24	860	5	5
25	369	4	4
26	977	5	5

－口腔健康診査実施要領－

(2)歯科健康診査

歯周疾患の早期発見に努め、早期治療に資するとともに、健康で快適な生活に寄与することを目的として実施。

（人）

年度	対象者数	受診者数	受診率(%)	一般診査のみ	一般及び 精密一次診査	一般及び 精密一次及び 精密二次診査
22	72,157	4,764	6.6	－	－	－
23	73,370	5,268	7.2	－	－	－
24	75,385	5,402	7.2	－	－	－
25	77,012	5,436	7.1	－	－	－
26	78,462	5,449	6.9	－	－	－

※平成 22 年度より診査方法を変更

－歯科健康診査実施要領－

6 健康増進事業

（公財）武蔵野健康づくり事業団（旧名称：㈶武蔵野健康開発事業団）への委託により実施。

健康づくりの三本柱「健康づくり推進員」、「健康づくり人材バンク」、「健康づくりはつらつメンバー」によって、『自分の健康は自分で守る』活動を、市民の身近な地域で支援している。

健康づくりの三本柱

・健康づくり推進員

市民公募による 18 名の健康づくり推進員が、6 名ずつでそれぞれ市内の東、西、中央地区を担当し、市民と事業団をつなぐ懸け橋として健康づくり情報の発信、地域ニーズの収集、健康づくり講座の企画運営、地域との連携の推進等により、市民の身近な地域に密着した健康づくり活動を展開している。

・健康づくり人材バンク

保健師等の健康づくりの専門的知識を有する人材の登録制度。健康づくりプログラム作成実施等により、健康づくりを専門的に支援している。

人材バンク登録職種内訳（平成 27 年 3 月末現在）　（人）

職種	保健師	歯科 医師	歯科 衛生士	管理 栄養士	栄養士	薬剤師	健康運動 指導士等	理　学 療法士	ｳｫｰｷﾝｸﾞ 指導員等	合計
登録数	2	3	2	11	1	1	40	3	11	74

・健康づくりはつらつメンバー

「自分の健康は自分で守ろう」を合言葉に、自ら健康づくりを実践する市民を応援する登録制度。更に、ご家族や周りの方にも広く伝えていただくことも目指している。「健康づくり応援ニュース」のお届けなどのメンバー特典により、健康づくり支援を行っている。

認定証交付数（平成 27 年 3 月末登録数 2,578 人）　（人）

年　度	登録数	男	女
22	347	58	289
23	437	106	331
24	784	262	522
25	434	89	345
26	369	57	312

健康づくりの三本柱と連携して次のとおり実施した。

(1)健康づくりの動機付け支援

①インボディ測定会

正確な体脂肪率・部位別筋肉量・基礎代謝量・姿勢バランスなどの測定、結果説明及び自分の食目標を決める栄養講座を実施。

（毎月１回　平成23年度から定員16人）

年度	22	23	24	25	26
開催日数(日)	11	11	11	10	11
参加者数(人)	153	137	163	151	151

②生活習慣改善教室

生活習慣病予防の正しい知識を提供するための保健師・歯科衛生士（または歯科医師）の講座のほか、生活習慣病に関する測定を実施した。　（人）

年度	22	23
参加者数	53	84

健康課

平成24年度より、20～50歳代までの市民を対象に運動、栄養、保健等の視点から講座や測定などを効果的に実施。

年度	実施日	実施内容	実施場所	参加者数（人）
24	5/13（日）	母の日ノルディックウォーキング	御殿山コミュニティセンター～井の頭公園	15
	9/29（土）	血管年齢・骨密度の測定と運動体験	武蔵野プレイス	24
	1/26（土）	血管年齢測定と栄養講座	アトレ吉祥寺	106
25	2/22（土）	血管年齢測定と結果説明 保健講座「クイズで学ぶ！メタボリックシンドロームとは」	アトレ吉祥寺　東館Ｂ１ ゆらぎの広場	測定と講座　19 測定のみ　69
26	11/18(火)	栄養講座「血糖値の気になるスイーツ好きな方へ　～おいしく食べるベイクドチーズケーキ～」	七福	11
	11/27(木)	運動講座「血管年齢若返り運動講座－糖尿病予防法－」	武蔵野プレイス	12

(2)健康づくり行動への意識の啓発

① 健康づくりの集い

「健康づくりの大切さを伝え、健康づくりを始めるきっかけ」として健康講座、健康度測定、講演会、だんだん活力アップ体操実演、通信講座紹介、健康づくり活動団体の紹介等を実施。平成22年度からは著名人による講演等を実施。

② はつらつメンバーの集い

健康づくりはつらつメンバー（健康づくり普及員）を対象とした健康づくりミニ集会（健康講座、体力年齢測定等）を実施。

③ 地域団体との連携・共催事業

地域との連携による健康づくり講座を実施。

（人）

年度	開催日	参加者数
22	健康づくりの集い～講演会～　松原英多氏	103
	はつらつメンバーの集い（健康づくりミニ集会） 東　6/23　中央　6/26，9/5　西　6/21、11/1	139
23	健康づくりの集い～講演会～　湯浅景元氏	145
	はつらつメンバーの集い（健康づくりミニ集会） 東　10/2，3/10　中央　6/21，9/10　西　6/11，10/23	204
24	健康づくりの集い～講演会～　湯浅景元氏	161
	はつらつメンバーの集い（健康づくりミニ集会） 東　6/9，9/29，2/23　中央　6/2，10/6 西　6/10，7/7，9/2	331
25	健康づくりの集い～講演会～　武藤芳照氏	154
	はつらつメンバーの集い（健康づくりミニ集会） 東　12/7，2/1　中央　6/2，7/6，1/17　西　6/8，10/5，1/21	235
	地域団体との連携・共催事業 南町コミュニティ協議会、吉祥寺南町四商店会連合会連携	38
26	健康づくりの集い～講演及び実技指導～　小野寺MARIKO氏	141
	はつらつメンバーの集い（健康づくりミニ集会） 東7/7，9/14,11/24,3/1　中央9/13，2/7　西5/28，9/26，1/24	279
	地域団体との連携・共催事業 市民活動推進課、生活クラブ生協（男女共同参画フォーラム） 子ども政策課（子育てフェスティバル） 武蔵野郵便局 境南コミュニティ協議会 東コミュニティ協議会 南町コミュニティ協議会、吉祥寺南町四商店会連合会連携	230

④はつらつ８（エイト）

健康づくりはつらつメンバーのための健康づくり講座を実施。

（人）

年度	22	23	24	25	26
合計	234	172	241	192	232

⑤けんこう★からだづくり事業

子どもと子育て世代への体験型食育事業として募集型及び出前型の教室を実施。

（人）

年度	食べ力のびのび教室		チャレンジキッズ		親子食育ウォーキング		合計
	子ども	保護者	子ども	保護者	子ども	保護者	
22	48	45	31	31	9	9	173
23	21	20	30	24	21	18	134
24	41	36	24	24	13	13	151
25	13	13	20	19	26	26	117
26	15	15	31	29	14	14	118

健康課

⑥けんこう★からだづくり事業

ア 「けんこう★からだづくり」絵画コンテスト（第６回）

健康の大切さについて意識し、親子で考える良いきっかけとしてもらうため絵画コンテストを実施。
最優秀賞１名、優秀賞２名。けんこう★からだづくり講演会で表彰。
第13回武蔵野市子育てフェスティバル（武蔵野スイングホール）で展示。

（人）

年度	22	23	24	25	26
応募者数	43	49	39	64	326

イ 子どもとその保護者を対象に、健康習慣を習得することの必要性及びその知識の啓蒙のため講演等を実施。

日時	場所	参加者数	内容
平成 26 年 11 月 1 日（土） 9 時 45 分～11 時 30 分	武蔵野スイングホール ２階スイングホール	25 組 50 名	けんこう★からだづくり絵画コンテスト表彰式 石井友光氏　講演会 「親子でやってみよう！３６エクササイズ」

⑦健康づくりの普及啓発

ア 第7回作文コンテスト

「私の！我が家の！健康づくり」(体験談・実践の事例・今年の抱負など)をテーマとし、武蔵野市在住、在勤の方を対象に作文コンテストを実施。健康づくりの集いで表彰。

（人）

年度	22	23	24	25	26
応募者数（人）	9	21	26	30	19

イ 健康づくりはつらつメンバーへのDVD配布キャンペーン

健康づくりはつらつメンバー登録者及び新規登録者に対して、「だんだん活力アップ体操」等を収録したDVDを配布。

（枚）

年度	23	24	25	26
配布数	110	250	143	73

⑧健康づくりの情報の発信

ア 健康づくり広報誌「健康づくり応援ニュース」を定期的に発行した。

・内　　容　　健康づくりに役立つ内容や各種イベント等の情報提供
・配布場所　　保健センター、市役所、各市政センター、図書館、各コミセン、総合体育館、高齢者総合センターなど

年度	22	23	24	25	26
発行回数	4	4	4	4	4
発行部数	90,000	93,800	97,500	109,600	107,000

イ 「親子いっしょに！けんこう★からだづくり」(H24まで「けんこう★からだづくり応援ニュース」) を定期的に発行した。

・内　　容　　子どもと子育て世代へ健康づくりに役立つ内容の情報提供
・配布場所　　保健センター、市役所、市内保育園、市内幼稚園など(H24まで市立小学校を含む)。

年度	22	23	24	25	26
発行回数	3	3	3	3	3
発行部数	17,000	13,000	13,000	11,600	13,500

ウ 健康づくり情報誌

（冊）

冊子名	内容	年度	配布数
健康づくり活動情報誌	健康づくり活動団体の紹介、市関連施設及び健康づくり支援センター事業の紹介等	22	1,216
		23	2,898
		24	1,424
		25	1,199
		26	1,516

配布場所　健康づくり支援センター窓口、健康づくりの集い、地域集会　ほか

エ　Ｊ：ＣＯＭ武蔵野・三鷹を活用したオリジナル体操の放映。

体操名	放 送 日	放送時間
「だんだん活力アップ体操」 ストレッチ、筋力トレーニング	月曜日～金曜日	a　午前 8時50分～ 9時 b　午後 7時50分～ 8時
「リズムでDANDAN！forキッズ」	土曜日～日曜日	a　午前 8時55分～ 9時 b　午後 0時25分～ 0時30分 c　午後 3時25分～ 3時30分 d　午後 5時25分～ 5時30分

健康課

オ むさしの－ＦＭを活用した情報提供

各種検診、各種相談、健康教育等に関する情報を提供する「むさしの健康もぎたて情報」を放送。
毎週金曜日を「健康もぎたて情報特別編」として、健康づくり推進員及び健康づくり人材バンク等の番組出演によるテーマ別の放送内容を提供。

・放 送 日　　毎週月曜日～金曜日
・放送時間　　午前10時35分～10時40分

カ 健康づくり情報発信協力パートナーによる健康づくり情報の発信

健康づくり情報を発信するために、市民が毎日の生活で利用される店舗等の協力により、事業のポスター掲示やチラシ配置のほか、健康づくりに前向きに取り組む企業等とさまざまな形での協力体制を築き、健康づくり意識の啓発に努めている。
上記の他、物品提供等の協賛３件があった。

（事業所・店舗）

年　度	新規登録数
22	52
23	23
24	10
25	9
26	19

（平成26年度末総登録数　101事業者）

(3)健康づくり意識から行動への支援

①健康づくり出前講座

市民グループ等に対して健康づくり人材バンクによる栄養、歯科、薬、保健、運動の健康づくり講座を実施。

年度	実施回数(回)	分　野	利用者(人)
22	42	運動関係・栄養・保健・歯科・薬・ウォーキング	1,305
23	32	運動関係・栄養・保健・歯科・薬・ウォーキング	883
24	27	栄養・歯科・運動関係・保健・ウォーキング	1,224
25	39	栄養・歯科・薬・保健・運動	932
26	36	栄養・歯科・薬・保健・運動	817

②健康づくり人材バンク紹介事業

市内の企業・団体等の希望する日時・講師謝礼予定額に応じて健康づくり人材バンクを紹介する事業を平成 26 年度より開始した。

（人）

年度	26
実施回数(回)	14
参加者数	313

③ウォーキング教室（さあ始めよう！ウォーキング）

正しい歩き方、靴の履き方等の講習とコミセン発着等の 4～5km のウォーキングを実施。

（人）

年度	22	23	24	25	26
参加者数	150	140	189	123	142

④健康体操教室

健康の維持・増進のための自由来所制の運動講座を月・火・水・金に実施。

・利用方法　ガイダンス：初めて参加する方を対象に体力測定とガイダンスを行う。
　　一般利用：事前申込み不要。曜日ごとに強度の異なる運動を実施。

(人)

年度	ガイダンス	一般利用	合計
22	70	3,911	3,981
23	70	3,732	3,802
24	76	4,088	4,164
25	69	4,425	4,494
26	187	4,282	4,469

⑤通信制の実施

肥満、生活習慣病予防・解消、メタボリックシンドローム予防のため、通信講座を実施。

・日本縦断メタボ予防講座（平成 22 年度で終了）
　3 か月間毎日歩数の記録と 2 種類の筋力トレーニング。希望者への食事診断を実施。
　（年 3 回　定員 30 人、30 歳～69 歳）
・サマーチャレンジ！親子メタボ予防講座（平成 22 年度で終了）
　小学生とその保護者の 2 名以上で 1 ヶ月間実施する、夏休み限定企画。
・日本縦断 KKC（健康健脚チャレンジャー）※22 年度までの事業名「日本一周 KKC」
　3 か月間毎日歩数と体重を記録。3 か月目は希望者への食事診断を実施。講座終了後 3 ヵ月間の記録継続を勧奨。
　（年 12 回、定員 10 名、年齢制限なし）

健康課

・食事♡診断
20～50 歳代のパートナーの１日の食事記録と気になる食習慣などの相談に対し管理栄養士が分析・アドバイスを実施（定員　毎月６名）。

（人）

年度	22	23	24	25	26
日本縦断メタボ予防講座	74	－	－	－	－
サマーチャレンジ！ 親子メタボ予防講座	24	－	－	－	－
日本縦断KKC	25	54	49	85	67
食事♡診断	－	－	－	20	7
合計	123	54	49	105	74

⑥腰痛予防 背骨コンディショニング教室
腰痛の緩和及び予防につながる筋力の維持向上のための知識の提供及び実技指導による教室を、平成 26 年度より開始した。３回コースを１期とし、２期開催。

（人）

年度	26
参加人数	61

⑦高齢者の健康づくりの事業の実施

ア 筋力はつらつ！若返り教室
高齢者の日常生活動作を改善し、よりいきいきとした生活を実現させるため、高齢者向けの機器(マシン)を利用して筋力，バランス，柔軟性，敏捷性などを向上させるトレーニングを実施（平成 23 年度で終了）。

（人）

年度	22	23
合計	44（※2・★11）	71（※4・★17）

※：うち介護保険認定者数　★：うち特定高齢者数

イ 健康づくり応援教室「ころばぬコース」
高齢者の転倒予防に効果的な筋力をアップし、バランスよく歩けるような運動等を実施。週 1 回 3 か月を１期とし、3 期開催。

（人）

年度	22	23	24	25	26
参加人数	105	101	104	105	105

ウ 高齢者筋力向上プログラム
高齢者の筋力アップを目的に、市内のスポーツクラブを活用したプログラム。週 2 回 3 か月を 1 期とし、3 期開催。

a いきいき体操教室　メガロス吉祥寺で開催（平成 24 年度 1 期で終了）。

（人）

年度	22	23	24
参加人数	132	120	39

b 元気アップ体操　メディカルフィットネスクラブ武蔵境で開催（平成 23 年度で終了）。

（人）

年度	21	22	23
参加人数	82	61	102

c にこにこ運動教室　コナミスポーツクラブ武蔵境で開催。

（人）

年度	24	25	26
参加人数	44	80	137

d 健康積立預筋体操教室　NAS 吉祥寺で開催。

（人）

年度	24	25	26
参加人数	51	93	175

子 ど も 政 策 課

２－１－１６（決算書148ページ）

1 武蔵野市子どもプラン推進地域協議会

子ども・子育て支援法（以下「法」という。）に基づき、法第 77 条第１項各号に規定する事務を処理するほか、市長の諮問に応じ、子どもプラン武蔵野（武蔵野市が策定する子どもに係る基本計画をいう。）に関する事項について調査審議し、計画の実施状況の点検・評価などを行うための常設機関として設置したもの。

回	開催日	主な会議内容
第１回	平成26年7月3日(木)	・「子ども・子育て支援事業計画」における「確保方策（案)」について ・各種条例に係る設備及び運営に関する基準（案）
第２回	平成26年9月1日(月)	・「第四次子どもプラン武蔵野」施策の体系、主な事業・取組み（案）について ・子ども・子育て支援新制度の各種基準に対するパブリックコメントについて
第３回	平成26年10月24日(金)	・第三次子どもプラン武蔵野平成 25 年度実施状況へのパブリックコメントへの取扱方針について ・「第四次子どもプラン武蔵野」中間報告（案）について
第４回	平成27年 2月5日(木)	・「第四次子どもプラン武蔵野中間報告」へ寄せられた意見及び取扱方針について ・「第四次子どもプラン武蔵野」原案について
第５回	平成27年 3月24日(火)	・「第四次子どもプラン武蔵野」について ・「第四次子どもプラン武蔵野」重点的取組みの平成 27 年度実施予定について

－武蔵野市子どもプラン推進地域協議会条例－

2 ワーク・ライフ・バランス啓発事業

ワーク・ライフ・バランス（仕事と生活の調和）の推進活動の一環として、周知・啓発活動を実施。

事業名	内容	実施年月日	資料配布数
ワーク・ライフ・バランス啓発事業	子育てフェスティバルにおいて、ワーク・ライフ・バランスに関するパネル展示と、周知・啓発資料の配布を実施。	平成 26 年 11 月 1 日(土)	57 部

3 食育事業

家庭教育支援の取組の一環として、小学校給食を体験できる講座を実施。

事業名	内容	対象者	実施年月日	参加者数（人）
小学校給食体験ツアー	武蔵野市給食・食育振興財団の栄養士を講師として迎え、北町調理場にて、調理風景の見学、学校給食の特色等の講話、実食を実施。啓発の一環として野菜の種を配布。	３歳～５歳児の保護者	平成 27 年 2 月 5 日（木）、平成 27 年 2 月 12 日（木）	32 名

３－２－１（決算書 192 ページ）

○０１２３施設の管理運営

乳幼児の心身の健全な発達を促進するとともに乳幼児を持つ親の子育てを支援するため、子ども達の遊びの場、親同士の学習・交流の場、子育てに関する情報提供の場、子育てについての相談の場としての施設。

１ ０１２３吉祥寺利用者集計表（子ども）（平成4年11月開館）　（単位：人）

年度	来館者総数	市民来館者数	市外来館者数	１日平均来館者数
22	16,637	9,325	7,312	66.3
23	13,868	7,792	6,076	58.8
24	15,808	8,750	7,058	63.2
25	17,140	9,392	7,748	68
26	18,496	9,390	9,106	74

－武蔵野市子育て支援０１２３条例－

2 ０１２３はらっぱ利用者集計表（子ども）（平成13年5月開館）　（単位：人）

年度	来館者総数	市民来館者数	市外来館者数	１日平均来館者数
22	27,942	19,551	8,391	114.0
23	25,989	18,647	7,342	105.2
24	26,255	19,186	7,069	105.9
25	26,422	19,883	6,539	107.4
26	28,882	21,047	7,835	117.4

－武蔵野市子育て支援０１２３条例－

子ども政策課

3 工事請負費

・130万円以下

（単位：円）

場　　所	内　　容	金　　額
0123吉祥寺	０１２３吉祥寺非常照明改修工事　他1件	486,000
0123はらっぱ	０１２３はらっぱ藤棚改修工事　他4件	3,267,540

・130万円超

工事件名	場所	工事概要	金額	工期
0123はらっぱＥＶインバーターユニット等交換工事	八幡町一丁目3番24号	予防保全部品取替、安全性能向上対応	3,294,000	26.10.31　～ 27.03.13

○子育て支援事業

1 コミセン親子ひろば

親子が気軽に集って遊べるスペースをコミュニティセンター内に設置。
実施日のうち月１回は市の担当スタッフがひろばに出向き、遊びや情報の提供を行っている。
（　）内数字は、担当スタッフが出向いた際の利用者数で内数。

平成 26 年度　　（総人数　11,459 人　）

（単位：人）

設置コミュニティセンター（実施日）	本　宿（月 1）	吉祥寺南町（毎日）	吉祥寺西（月 1）	吉祥寺北（月１）	けやき（月１）	中町集会所（月 1）	西久保（毎日）	緑町（月 1）	八幡町（月 1）	関前（月 1）	西部（月１）	境南（毎日）
利用人数（年間）	183（183）	3,137（343）	687（660）	276（276）	255（255）	498（498）	2,765（218）	238（238）	354（354）	250（250）	381（381）	2,435（499）

2 公園親子ひろば

広い公園を会場に、乳幼児と保護者が遊具や身体を使って思いっきり遊べる場を提供。

年度	22	23	24	25	26
実施回数（回）	5	6	12	6	4
延参加者数（人）	333	662	861	515	274

3 ふたごちゃん・みつごちゃんのつどい

多胎児の親子が集い、親同士で情報交換したり、親子で楽しく遊んだりする場を提供。（会場　市役所会議室）

年度	22	23	24	25	26
実施回数（回）	5	6	6	6	6
延参加者数（人）	243	174	186	111	116

4 子育てフェスティバル

子育て家庭が家族で「遊ぶ」ことを通じて親子のリフレッシュを図るとともに、子育て支援関係の施設や地域の団体の情報を発信し、直接活動に触れることで地域の子育て支援団体と「つながる」こともテーマとしている。また、子育て支援関係者のネットワーク強化も図る。

年度	行事名	来場者数		
		総計（人）	子ども（人）	大人（人）
26	子育てフェスティバル	809	329	480

5 家庭教育支援講演会

幼児期に大切にすべきことについて、講師を招いた講演会を行い、家庭の教育力の向上を図る。

年度	タイトル（テーマ）	講師	参加者（人）
26	子どもを伸ばす上手なほめ方・叱り方	寺田正美（北里大学非常勤講師）	54

6 父親向け育児啓発講座

講義及び実践により、父親の子育て参画や教育力の向上を図る。

年度	タイトル（テーマ）	講師	参加者（人）
26	パパと遊ぼう！上手な体の動かし方	渡邉高博（バルセロナ五輪 400m、1600m リレー日本代表）	44
	パパと子どもの絵本の時間	西村直人（NPO 法人えほんうた・あそびうた代表理事）	76

子ども政策課

7 親支援講座（講演会）

主に乳幼児を子育てしている保護者を対象として、発達や保育、心理などの専門家を招いた講演会や小規模の講座を開催し、対象者の子育て不安解消や子育て力の向上を図る。

年度	タイトル（テーマ）	講師	参加保護者数（人）
22	子どもと向きあって（3 回連続）	柴田愛子（りんごの木代表）	9
23	子どもに寄り添う育児のヒント	秋山邦久（常盤大准教授）	56
24	親の気持ち・子どもの気持ち	富樫京子（臨床発達心理士）	17
	子どもの心がわかると子育てが楽しくなる？	浜名紹代（育児サークル代表）	19
	子どもの成長・発達と親の関わり方	柴崎正行（大妻女子大教授）	52
25	感情の育ちと親の関わり	大河原美以（東京学芸大教授）	61
	パパ力 UP でのびやか子育て	秋山邦久（常盤大准教授）	51
	パパといっしょにあそぼう	ねりまイクメンプロジェクト	25
26	小児科専門医に聞く子どもの発達	中村敬（大正大名誉教授）	45
	「幸せに生きる力」を育む子育て	増山均（早稲田大学術院教授）	49
	あそびうたファミリーライブ＆パパのおしゃべりタイム	高杉正（保育士）、小沢かづと（シンガーソングあそびライター）	64

8 子育てひろばボランティア養成講座

地域の子育て支援者や、これから子育て支援を地域で行おうとしている市民を対象に、地域で子育て家庭を支える事の重要性や子育て支援者としての基礎知識の講座を実施し、地域の子育て力向上を図る。※25 年度から年２回実施

年度	23	24	25	26
実参加者数（人）	27	24	57	38
延参加者数（人）	67	67	150	104

9 子育て支援講演会（子育て支援団体等リーダー研修会）

子育て支援活動を行っている方や団体・子育て支援に興味がある方を対象に、スキルアップや子育て支援の今日的課題などを学ぶための講演会を開催。

年度	タイトル（テーマ）	講師	参加者（人）
25	地域子育て支援の展望と課題	橋本真紀（関西学院大准教授）	64
26	地域ネットワークではぐくむ子どもの未来	汐見稔幸（白梅学園大学長）	97

10 子育て支援講習会

多様化する子育て支援ニーズに対応し、地域の保育サービスの担い手を養成するための講習会。（「子どもの発育と発達」、「子どもの栄養と食生活」など 11 講座）　※23 年度までは 10 講座

年度	22	23	24	25	26
実参加者数（人）	25	35	40	40	46
延参加者数（人）	143	144	281	313	367

11 子育て支援情報誌

子育て施設や遊び場、相談窓口、市の事業やサービス、保育所情報、団体紹介まで多岐にわたる０～５歳の子育て情報誌

名称	発行部数	規格	配布状況
０～５歳児の子育て支援情報誌 すくすく	10,000 部	A5 判　109 頁	市関係機関、母子健康手帳発行時、 公・私立保育所及び幼稚園の市民園児等

12 まちぐるみ子育て応援事業（平成25年度から実施）

「地域の店舗（企業）、団体、施設、行政などが協働し、まちぐるみで子育て家庭を応援する事業」を企画提案し、実施する団体に補助金を交付する。※最長３年補助

事業名	先輩ママによる Babycafe 運営事業	本でつながる・ひろがる武蔵野の子育て支援
団体名	子どももおとなも楽しむ生活プロジェクト	特定非営利活動法人ぐーぐーらいぶ
実施事業	①小規模 Babycafe 既存の店舗等で飲食しながら、母親同士情報交換やつながりづくりをする。 ②ピアサポーター養成講座 Babycafe 運営スタッフ（先輩ママ）の発掘・養成 ③ハロウィンイベント　　など	①子ども向けおすすめ絵本セットの店舗設置 各商店街店舗・医療機関等に設置し、認定ステッカーを貼付。 ②おはなし会・文庫活動 コミセン・あそべえなどで実施　　など

－武蔵野市まちぐるみ子育て応援事業実施要綱－

子ども政策課

○すくすく施設事業

多様化する子育て支援ニーズに対応するため、子育てひろば・一時預かり・グループ保育の３つの機能を提供する複合型の子育て支援施設「すくすく泉」を開設。地域住民で組織したＮＰＯ法人「いずみの会」が運営し、地域社会全体による子ども・子育て支援を推進する。（平成 26 年７月事業開始）

1 工事

・130万円以下　（単位：円）

場　　所	内　　容	金　　額
吉祥寺本町三丁目2877-51	すくすく泉防犯カメラ設置工事　他3件	1,242,540

・130 万円超　（単位：円）

場　　所	件　　名	金　　額	工　　期
吉祥寺本町三丁目2877-51	すくすく泉（仮称）新築工事	39,852,000 （うち平成25年度 15,400,000）	25.11.26～26.06.30
吉祥寺本町三丁目2877-51	すくすく泉（仮称）新築に伴う電気設備工事	4,104,000	25.11.27～26.06.30
吉祥寺本町三丁目2877-51	すくすく泉（仮称）新築に伴う機械設備工事	11,664,000	25.12.11～26.06.30

2 委託　（単位：円）

件名	金額
すくすく泉（仮称）新築に伴う工事監理業務委託	2,808,000
すくすく泉（仮称）新築に伴う家屋事後調査業務委託	99,360

3 施設の利用状況

区分＼年度		26※
子育てひろば事業	実施日数	163
	延利用者数	4,777
	登録者数	467
一時預かり事業	実施日数	170
	延利用者数	767
	登録者数	252

※平成26年度は平成26年7月29日～平成27年3月31日までの実績

4 主な事業の実施状況（子育てひろば）

内容	回数	参加者
食のイベント「食を楽しむ子育て」	2回	大人22人、子ども22人
ベビーマッサージ	6回	大人37人、子ども36人

子ども育成課

［歳入］１１－１－１　保育所保育料徴収金（決算書 84 ページ）
［歳入］１３－１－１　保育所運営費（国）負担金（決算書 90 ページ）
［歳入］１４－１－１　保育所運営費（都）負担金（決算書 96 ページ）
［歳入］１４－２－２　児童福祉費補助金（決算書 100 ページ）
［歳入］１９－４－１　管外受託児保育所運営費（決算書 116 ページ）
［歳入］１９－６－５　雑入（決算書 118 ページ）

		歳　　入				
		保育料徴収金	国庫支出金	都支出金	その他収入	合　　計
管内	市 立	110, 200, 730	775, 330	156, 595, 948	25, 196, 204	292, 768, 212
	民 間	288, 413, 620	257, 652, 270	389, 503, 314	－	935, 569, 204
管　外		6, 376, 210	2, 041, 930	1, 020, 965	－	9, 439, 105
合　計		404, 990, 560	260, 469, 530	547, 120, 227	25, 196, 204	1, 237, 776, 521

※保育料徴収金のうち滞納繰越分は集計せず。
※境こども園分は市で徴収していないため、集計せず。
※国庫支出金及び都支出金のうち、保育所運営費負担金については、前年度からの調整分は除く。

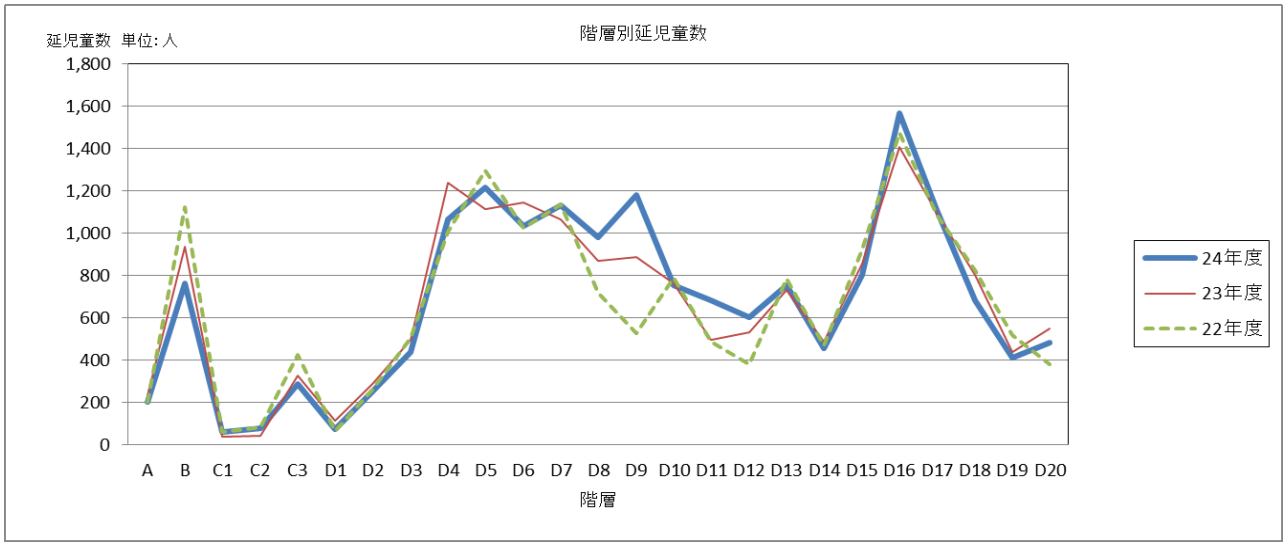

	A	B	C1	C2	C3	D1	D2	D3	D4		D5		D6	D7	D8	D9	D10	D11	D12	D13	D14	D15		D16	D17		D18	D19	D20	計
(25年度からの階層)	A	B	C1	C2	C3	D1	D2	D3	D4	D5	D6	D7	D8	D9	D10	D11	D12	D13	D14	D15	D16	D17	D18	D19	D20	D21	D22	D23	D24	
22年度	203	1, 121	60	84	425	65	262	506	1, 009		1, 298		1, 025	1, 135	718	528	788	487	379	787	467	925		1, 476	1, 089		827	520	380	16, 564
23年度	235	936	39	40	327	113	287	496	1, 239		1, 116		1, 144	1, 065	869	886	764	494	533	732	487	855		1, 410	1, 095		801	438	548	16, 949
24年度	201	761	60	79	287	74	250	438	1, 065		1, 217		1, 033	1, 131	982	1, 182	754	681	601	753	454	804		1, 570	1, 109		681	409	484	17, 060
25年度	189	718	48	30	124	151	321	318	270	840	1, 460	506	576	1, 091	1, 008	855	1, 026	946	562	648	694	184	894	1, 293	170	1, 134	642	384	398	17, 480
26年度	148	720	14	40	224	127	317	313	318	604	1, 481	622	690	1, 086	1, 434	948	840	751	612	803	637	251	840	1, 413	244	1, 064	859	448	429	18, 277

子ども育成課

1 保育所入所申込み・入所状況

年　度	申込件数	入所児童数	待機児童数	入所率(%)
22	1,544	1,382	81	89.5
23	1,620	1,413	104	87.2
24	1,713	1,421	120	82.9
25	1,803	1,449	181	80.4
26	2,043	1,563	208	76.5
27	2,259	1,642	127	72.7

※管外委託分を含む。
※申込件数・待機児童数に管外受託申込分は含んでいない。
※申込件数は各年度の４月１日入所の選考対象となる申込件数であり、前年度からの継続申請分を含む。
※入所児童数は、各年度４月１日入所の児童数である。
※待機児童数については、平成 14 年１月 31 日付厚生労働省雇用均等･児童家庭局子ども育成課長通知「雇児保発第 013100 号」に 示された新定義による数値となっている。（例：「地方公共団体における単独保育施策（認証保育所等）で保育されている児童は待機児童数に含めない。」）
※入所率とは、認可保育所の入所児童数を申込件数で除した値を百分率で表したもの。

2 定員の弾力化

施 設 名	平成 26 年度　入園児童延月数						
	０歳児	１歳児	２歳児	３歳児	４歳児	５歳児	合　計
千川	－	12	24	48	42	40	166
南	12	12	－	42	12	－	78
桜堤	12	－	24	48	48	48	180
境	－	11	12	48	24	14	109
東	－	24	24	51	－	－	99
境南	－	12	24	37	48	12	133
北町	－	－	－	－	－	－	－
境南第２	－	12	23	29	4	－	68
吉祥寺	－	11	10	47	15	24	107
武蔵野赤十字	－	－	－	－	－	－	－
西久保	－	－	－	12	19	12	43
精華	－	12	－	－	－	－	12
ふじの実	－	－	24	24	4	－	52
ありんこ	－	－	－	－	－	－	－
精華第二	12	－	－	6	－	－	18
まちの保育園吉祥寺	－	－	2	12	－	－	14
境こども園	－	23	－	－	－	－	23
合　計	36	129	167	404	216	150	1,102

２－１－16（決算書 148 ページ）

○私立幼稚園等助成事業

1　私立幼稚園在園児状況

市内の私立幼稚園 12 園それぞれの在籍園児数。各年度とも、５月１日現在の数字とし、(　) 内数字は、市外から通園する園児数で内数。なお、武蔵野平安幼稚園は平成 23 年３月閉園。

(単位：人)

	22 年度	23 年度	24 年度	25 年度	26 年度
栄光乃園幼稚園	175(75)	272(111)	254(91)	260 (86)	258(84)
樫の実幼稚園	138(63)	159(71)	173(67)	190 (76)	185(75)
けやき幼稚園	80(　9)	80(　9)	85(10)	78 (10)	82(　8)
聖徳幼稚園	174(120)	166(115)	165(105)	167(106)	155(101)
すみれ幼稚園	100(19)	103(24)	89(17)	80 (15)	100(19)
聖泉幼稚園	55(　1)	50(　1)	37(－)	32 (－)	32 (－)
みやま幼稚園	137(18)	137(20)	148(23)	171(21)	160(22)
武蔵野相愛幼稚園	71(17)	80(14)	98(19)	92 (15)	77(19)
武蔵野中央幼稚園	196(14)	200(15)	204(16)	187 (12)	210(　9)
武蔵野中央第二幼稚園	137(59)	144(72)	138(65)	139 (54)	144(41)
武蔵野東第一幼稚園	223(68)	219(61)	227(60)	229 (62)	231(90)

武蔵野東第二幼稚園	353(212)	357(201)	386(186)	373(163)	371(119)
武蔵野平安幼稚園	107(41)	―	―	―	―
計	1,946(716)	1,967(714)	2,004(659)	1,998(620)	2,005(587)

2　私立幼稚園等就園奨励費補助金

私立幼稚園又は幼稚園類似の幼児施設に入園料及び保育料を納入している満３～５歳児の保護者に補助金を交付。

(1) 交付人数（区分別内訳）、幼児一人あたりの補助金額（年額）及び補助金交付額

（単位：人、円）

	区分			第1子	第2子	第3子以降	新条件（注１）		合計
							第2子	第3子以降	
22年度	1	生活保護世帯	人数	1	―	―	―	―	1
			補助金額	220,000	260,000	299,000	240,000	299,000	
			交付額	220,000	―	―	―	―	220,000
	2	市民税非課税・所得割非課税世帯	人数	82(1)	7	―	25	―	115(1)
			補助金額	190,000	245,000	299,000	218,000	299,000	
			交付額	14,265,900	1,478,100	―	5,286,500	―	21,030,500
	3	市民税所得割額34,500円以下世帯	人数	46	3	1	16	2	68
			補助金額	106,000	203,000	299,000	155,000	299,000	
			交付額	4,778,800	609,000	299,000	2,283,700	598,000	8,568,500
	4	市民税所得割額183,000円以下世帯	人数	392(2)	30	―	115(1)	13	549(3)
			補助金額	43,600	172,000	299,000	108,000	299,000	
			交付額	23,508,000	5,273,600	―	12,020,400	3,558,300	44,360,300
	補助金交付額合計								74,179,300
23年度	1	生活保護世帯	人数	―	―	―	―	―	―
			補助金額	223,200	264,000	303,000	244,000	303,000	
			交付額	―	―	―	―	―	―
	2	市民税非課税・所得割非課税世帯	人数	96	7	―	22	1	126
			補助金額	193,200	249,000	303,000	222,000	303,000	
			交付額	17,085,100	1,543,800	―	4,780,400	303,000	23,712,300
	3	市民税所得割額34,500円以下世帯	人数	49	6	―	21	2	78
			補助金額	109,200	207,000	303,000	159,000	303,000	
			交付額	5,141,500	1,242,000	―	3,180,000	603,000	10,166,500
	4	市民税所得割額183,000円以下世帯	人数	363(1)	31	1	108(1)	9(1)	512(3)
			補助金額	46,800	175,000	303,000	111,000	303,000	
			交付額	21,518,700	5,369,000	80,800	11,780,800	2,637,400	41,386,700
	補助金交付額合計								75,265,500
24年度	1	生活保護世帯	人数	1	―	―	―	―	1
			補助金額	226,200	266,000	305,000	247,000	305,000	
			交付額	226,200	―	―	―	―	226,200
	2	市民税非課税・所得割非課税世帯	人数	78	9	9	23	7	126
			補助金額	196,200	251,000	305,000	224,000	305,000	
			交付額	14,888,300	1,898,400	1,726,600	5,002,700	2,116,400	25,632,400
	3	市民税所得割額77,100円以下世帯	人数	64(1)	7	―	17	1	89(1)
			補助金額	112,200	209,000	305,000	161,000	305,000	
			交付額	7,135,900	1,421,200	―	2,737,000	264,000	11,558,100
	4	市民税所得割額211,200円以下世帯	人数	322	24	―	126	8(1)	480(1)
			補助金額	49,800	178,000	305,000	114,000	305,000	
			交付額	18,858,200	3,914,200	-	14,202,500	2,390,400	39,365,300
	補助金交付額合計								76,782,000

子ども育成課

25年度	1	生活保護世帯	人数	1	1	―	―	―	2
			補助金額	229,200	268,000	308,000	249,000	308,000	
			交付額	229,200	268,000	―	―	―	497,200
	2	市民税非課税・所得割非課税世帯	人数	86(1)	6	1	26	8	127(1)
			補助金額	199,200	253,000	308,000	226,000	308,000	
			交付額	15,915,100	1,501,100	301,400	5,725,400	2,446,400	25,889,400
	3	市民税所得割額34,500円＋（16歳未満の扶養親族の数×21,300円）＋（16歳以上19歳未満の扶養親族の数×11,100円）以下の世帯	人数	51	8	―	22	2	83
			補助金額	115,200	211,000	308,000	163,000	308,000	
			交付額	5,556,500	1,600,300	―	3,461,000	608,000	11,225,800
	4	市民税所得割額171,600円＋（16歳未満の扶養親族の数×19,800円）＋（16歳以上19歳未満の扶養親族の数×7,200円）以下の世帯	人数	370(1)	27	1	136	17(1)	551(2)
			補助金額	62,200	185,000	308,000	114,000	308,000	
			交付額	21,923,900	4,819,200	308,000	14,892,200	2,918,100	44,861,400
	補助金交付額合計								82,473,800
26年度	1	生活保護世帯	人数	―	―	―	―	―	―
			補助金額	―	―	―	―	―	
			交付額	―	―	―	―	―	―
	2	市民税非課税・所得割非課税世帯	人数	93	6	1	30	4	134
			補助金額	199,200	253,000	308,000	253,000	308,000	
			交付額	17,542,900	1,265,000	258,000	7,315,300	1,166,000	27,547,200
	3	市民税所得割額34,500円＋（16歳未満の扶養親族の数×21,300円）＋（16歳以上19歳未満の扶養親族の数×11,100円）以下の世帯	人数	55	6	―	23	1	85
			補助金額	115,200	211,000	308,000	211,000	308,000	
			交付額	6,201,800	1,266,000	―	4,810,800	308,000	12,586,600
	4	市民税所得割額171,600円＋（16歳未満の扶養親族の数×19,800円）＋（16歳以上19歳未満の扶養親族の数×7,200円）以下の世帯	人数	409	28	―	118	7	562
			補助金額	62,200	185,000	308,000	185,000	308,000	
			交付額	24,419,200	5,019,700	―	21,681,900	1,852,500	52,973,300
	5	上記以外の世帯	人数	―	42	―	424	15	481
			補助金額	―	154,000	308,000	154,000	308,000	
			交付額	―	6,262,700	―	63,987,100	4,580,000	74,829,800
	補助金交付額合計								167,936,900

※平成22年度より(1)の表内に交付人数及び交付額（区分別内訳）を追加した。
（注1）新条件……小学１～３年生の兄・姉がいる場合
（注2）（　）内数字は幼稚園類似の幼児施設に通園する幼児で内数。

就園奨励特別補助	22年度	区分	第1子（年額18,600円）		第2子（年額7,000円）		合計	
			人数(人)	補助金交付額(円)	人数(人)	補助金交付額(円)	人数(人)	補助金交付額(円)
		4	392	7,016,000	30	205,300	422	7,221,300
	23年度	区分	第1子（年額15,400円）		第2子（年額4,000円）		合計	
			人数(人)	補助金交付額(円)	人数(人)	補助金交付額(円)	人数(人)	補助金交付額(円)
		4	364	5,309,000	31	119,000	395	5,428,000
	24年度	区分	第1子（年額12,400円）		第2子（年額1,000円）		合計	
			人数(人)	補助金交付額(円)	人数(人)	補助金交付額(円)	人数(人)	補助金交付額(円)
		4	323	3,762,200	24	21,800	347	3,784,000

（注3）私立幼稚園就園奨励特別補助について
平成22年度、平成23年度及び平成24年度は、国庫補助限度額が減額となった区分４第１子（平成23年度及び平成24年度は特別補助のみ交付１名を含む）及び区分４第２子に対し特別補助を上乗せして交付。補助金交付額は、上記表(1)に含む。平成25年度は廃止。

被災幼児就園支援支援事業	年度	子区分	階層区分	補助金交付額（円）
	23	第1子　3歳児	2	167,400
		新条件第2子　5歳児	2	222,000
	24	第1子　3歳児	4	62,200
		第1子　4歳児	1	226,200
	25	第1子　4歳児	4	62,200
		第1子　5歳児	1	229,200
		第2子　3歳児	1	268,000
	26	第1子　5歳児	4	46,700
		第2子　4歳児	2	253,000

（注4）平成23年度から平成26年度は東日本大震災により被災し、経済的理由から幼稚園への就園支援が必要となった世帯の幼児について、武蔵野市東日本大震災避難者台帳記載済票の交付を受けている場合に限り補助金（平成24年度区分4第1子は特別補助を含む）を交付。補助金交付額は上記表(1)に含む。

(2)交付人数（年齢別内訳）　（単位：人）

年度	総数				私立幼稚園				幼稚園類似施設等			
	総数	満３・３歳児	４歳児	５歳児	総数	満３・３歳児	４歳児	５歳児	総数	満３・３歳児	４歳児	５歳児
22	733	251	248	234	729	251	247	231	4	－	1	3
23	713	256	240	217	710	254	240	216	3	2	－	1
24	696	233	258	205	694	233	256	205	2	－	2	－
25	763	265	244	254	760	264	243	253	3	1	1	1
26	1,262	451	427	384	1,259	451	427	381	3	－	－	3

－武蔵野市私立幼稚園等就園奨励費補助金交付要綱－

3 私立幼稚園等園児の保護者に対する補助金（保育料補助金）

私立幼稚園、幼稚園類似の幼児施設及び無認可幼児施設等に保育料を納入している満３～５歳児の保護者に補助金を交付。平成 26 年度交付人数 2,117 人（無認可幼児施設在籍児１人含む）。

(1)交付延人数、幼児１人あたりの補助金額（月額）及び補助金交付額合計（私立幼稚園及び幼稚園類似の幼児施設）

（単位：人、円）

	区分	第１子			第２子以降			合計	
		延人数	月額	補助金交付額	延人数	月額	補助金交付額	延人数	補助金交付額
22年度	1	676(12)	11,200	7,571,200	363	11,200	4,065,600	1,039(12)	11,636,800
	2	541	9,500	5,139,500	245	11,200	2,744,000	786	7,883,500
	3	4,509(20)	8,500	38,326,500	1,835(12)	10,600	19,451,000	6,344(32)	57,777,500
	4	1,182	7,400	8,746,800	521	10,000	5,210,000	1,703	13,956,800
	5	6,904(79)	5,000	34,520,000	4,077(64)	5,000	20,385,000	10,981(143)	54,905,000
	合計	13,812(111)		94,304,000	7,041(76)		51,855,600	20,853(187)	146,159,600
	減額調整								△5,032,400
	補助金交付額								141,127,200
23年度	1	809	11,200	9,060,800	339	11,200	3,796,800	1,148	12,857,600
	2	558	9,500	5,301,000	333	11,200	3,729,600	891	9,030,600
	3	4,131(12)	8,500	35,113,500	1,738(24)	10,600	18,422,800	5,869(36)	53,536,300
	4	1,224	7,400	9,057,600	720	10,000	7,200,000	1,944	16,257,600
	5	7,543(48)	5,000	37,715,000	3,792(35)	5,000	18,960,000	11,335(83)	56,675,000
	合計	14,265(60)		96,247,900	6,922(59)		52,109,200	21,187(119)	148,357,100
	減額調整								△5,200,900

子ども育成課

	補助金交付額								143,156,200
24年度	1	868	11,200	9,721,600	413	11,200	4,625,600	1,281	14,347,200
	2	759(8)	9,500	7,210,500	297	11,200	3,326,400	1,056(8)	10,536,900
	3	3,637	8,500	30,914,500	1,848(12)	10,600	19,588,800	5,485(12)	50,503,300
	4	1,483	7,400	10,974,200	975	10,000	9,750,000	2,458	20,724,200
	5	7,620(53)	5,000	38,100,000	4,280(4)	5,000	21,400,000	11,900(57)	59,500,000
	合計	14,367(61)		96,920,800	7,813(16)		58,690,800	22,180(77)	155,611,600
	減額調整								△4,780,220
	補助金交付額								150,831,380
25年度	1	769(6)	11,200	8,612,800	487	11,200	5,454,400	1,256(6)	14,067,200
	2	576	9,500	5,472,000	361	11,200	4,043,200	937	9,515,200
	3	4,207(12)	8,500	35,759,500	2,009(12)	10,600	21,295,400	6,216(24)	57,054,900
	4	1,706	7,400	12,624,400	798	10,000	7,980,000	2,504	20,604,400
	5	7,941(44)	5,000	39,705,000	4,396(12)	5,000	21,980,000	12,337(56)	61,685,000
	合計	15,199(62)		102,173,700	8,051(24)		60,753,000	23,250(86)	162,926,700
	減額調整								△5,219,300
	補助金交付額								157,707,400
26年度	1	1,071(12)	11,200	11,995,200	485(15)	11,200	5,432,000	1,556(27)	17,427,200
	2	642	9,500	6,099,000	357	11,200	3,998,400	999	10,097,400
	3	4,743(57)	8,500	40,315,500	1,849(48)	10,600	19,599,400	6,592(105)	59,914,900
	4	1,581(35)	7,400	11,699,400	752	10,000	7,520,000	2,333(35)	19,219,400
	5	7,928(109)	5,000	39,640,000	4,977(103)	5,000	24,885,000	12,905(212)	64,525,000
	合計	15,965(213)		109,749,100	8,420(166)		61,434,800	24,385(379)	171,183,900
	減額調整								△10,750,400
	補助金交付額								160,433,500

※ ()　内数字は幼稚園類似の幼児施設等に通園する幼児で内数。

（注1）区分　平成22・23年度……1：生活保護世帯、市民税非課税・市民税所得割非課税世帯／2：市民税所得割額34,500円以下の世帯／3：市民税所得割額183,000円以下の世帯／4：市民税所得割額が216,700円以下の世帯／5：市民税所得割額が216,700円を超える世帯

平成24年度……1：生活保護世帯、市民税非課税・市民税所得割非課税世帯／2：市民税所得割額77,100円以下の世帯／3：市民税所得割額211,200円以下の世帯／4：市民税所得割額が256,300円以下の世帯／5：市民税所得割額が256,300円を超える世帯

平成25・26年度……1：生活保護世帯、市民税非課税・市民税所得割非課税世帯／2：市民税所得割額34,500円＋(16歳未満の扶養親族の数×21,300円)＋(16歳以上19歳未満の扶養親族の数×11,100円) 以下の世帯／3：市民税所得割額171,600円＋(16歳未満の扶養親族の数×19,800円) ＋(16歳以上19歳未満の扶養親族の数×7,200円)以下の世帯/4：市民税所得割額216,700円＋(16歳未満の扶養親族の数×19,800円) ＋(16歳以上19歳未満の扶養親族の数×7,200円)以下の世帯/5：1から4以外の世帯

年度	子区分	階層区分	補助金交付額(円)
23	第2子　5歳児	1	24,000
24	第1子　3歳児	3	102,000
25	第1子　4歳児	3	102,000
	第1子　5歳児	1	28,800
	第2子　3歳児	1	38,400
26	第1子　5歳児	3	76,500
	第2子　4歳児	1	5,000

（注2）平成23年度から平成26年度は、東日本大震災により被災し、経済的理由から幼稚園への就園支援が必要となった世帯の幼児について武蔵野市東日本大震災避難者台帳記載済票の交付を受けている場合に限り補助金を交付。補助金交付額は上記表(1)に含む。

(2)交付延人数、幼児１人あたりの補助金額（月額）及び補助金交付額合計（無認可幼児施設）

年度	延人数(人)	月額(円)	補助金交付額(円)
22	12	5,000	60,000
23	－	－	－
24	－	－	－
25	12	5,000	60,000
26	12	5,000	60,000

※所得制限なし。

(3)交付人数（年齢別内訳）　（単位：延人数）

年度	総数				私立幼稚園			幼稚園類似施設等			無認可幼児施設		
	総数	満３・３歳児	４歳児	５歳児	満３・３歳児	４歳児	５歳児	満３・３歳児	４歳児	５歳児	満３・３歳児	４歳児	５歳児
22	20,865	6,941	6,906	7,018	6,894	6,846	6,926	47	60	80	－	－	12
23	21,187	7,137	7,002	7,048	7,078	6,990	7,000	59	12	48	－	－	－
24	22,180	7,291	7,702	7,187	7,279	7,661	7,163	12	41	24	－	－	－
25	23,251	7,648	7,706	7,908	7,616	7,660	7,888	32	34	20	－	12	－
26	24,212	7,807	8,274	8,131	7,807	8,202	7,997	－	72	122	－	－	12

※平成22年度より表を組み替えた。

－武蔵野市私立幼稚園等園児の保護者に対する補助金交付要綱－

4 私立幼稚園等園児の保護者に対する補助金（入園料補助金）

私立幼稚園、幼稚園類似の幼児施設及び無認可幼児施設等に満３～５歳児の幼児を入園させ、入園料を納入した保護者に補助金を交付。幼児１人につき１回限り 30,000 円。所得制限なし。　（単位：人）

年度	総数	満３・３歳児	４歳児	５歳児	補助金交付額合計
22	705	592	75	38	21,150,000
23	712	622	57	33	21,360,000
24	750	621	96	33	22,500,000
25	820	660	109	51	24,600,000
26	785	666	86	33	23,550,000

－武蔵野市私立幼稚園等園児の保護者に対する補助金交付要綱－

（注）平成 23 年度から平成 26 年度は、東日本大震災により被災し、経済的理由から幼稚園への就園支援が必要となった世帯の幼児について、武蔵野市東日本大震災避難者台帳記載済票の交付を受けている場合に限り補助金を交付。平成 23 年度対象者は 3 歳児 2 人、補助金交付額は計 60,000 円。平成 24 年度対象者は 3 歳児 1 人、補助金交付額は 30,000 円。平成 25 年度対象者は 3 歳児 1 人、補助金交付額は 30,000 円。いずれも上記表に含む。

5 幼児教育施設在籍幼児の保護者に対する補助金

市長の認可した幼児教育施設に在籍する幼児の保護者に対して補助金を交付。在籍幼児１人あたり月額 5,000 円。所得制限なし。

（単位：延人数）

年度	総数	満３・３歳児	４歳児	５歳児	補助金交付額合計
22	565	265	194	106	2,825,000
23	660	247	231	182	3,300,000
24	574	222	141	211	2,870,000
25	577	246	184	147	2,885,000
26	633	304	160	169	3,165,000

－武蔵野市幼児教育施設在籍幼児の保護者に対する補助金交付要綱－

6 私立幼稚園子育て支援地域開放事業（平成16年度から実施）

就学前児童対策の一環として、市内の私立幼稚園が独自性を生かして企画･実施する園庭開放等の地域開放事業に対し、経費の一部を補助。集団遊びの体験や保護者間の交流促進を主な目的とする。

年度	実施幼稚園数(園)	助成金額(円)	事業数／延べ数(事業)（回）	参加者数（人）	主な実施内容
26	12	4,245,000	40／155	7,913	園庭開放、おはなし会、夏祭り、水遊び、運動会、講演会（託児付）等

－武蔵野市私立幼稚園幼児教育振興費補助金交付要綱－

３－２－１（決算書 192 ページ）

○認可外保育施設助成事業

1 認証保育所

施　設　名	管内・管外	年間延児童数	運営費(円)	開設準備経費
武蔵野プチ・クレイシュ	管 内	482	39,161,740	
風の子保育園		439	32,271,040	30,000,000
すみれ保育室		366	38,610,340	
ポピンズナーサリースクール武蔵野		427	34,456,291	
かっぱの家保育所		300	25,273,840	
マミーナ武蔵野		361	33,901,160	
ポピンズナーサリースクール吉祥寺		248	24,897,960	
武蔵境すみれ保育園		342	35,878,560	
ポピンズナーサリースクール武蔵野タワーズ		358	28,885,660	

子ども育成課

グローバルキッズコトニア吉祥寺園		管内	271	25,897,660	
グローバルキッズ武蔵境園			396	37,169,010	
キッズガーデン武蔵野関前			291	29,735,400	26,485,000
日生吉祥寺保育園ひびき			303	31,833,800	29,331,000
中町すみれ保育園			－	－	30,000,000
三鷹プチ・クレイシュ	（三鷹市）	管 外	155	12,702,200	
あきやま保育室	（三鷹市）		105	10,824,960	
ビーフェアこども愛々保育園三鷹	（三鷹市）		63	5,375,579	
みたか中央通り保育室	（三鷹市）		29	3,543,760	
アイム（ａｉｍ）保育園	（三鷹市）		66	7,173,400	
保育園トキ	（三鷹市）		33	2,441,520	
保育園トキ三鷹駅前園	（三鷹市）		142	13,706,320	
エンゼル保育園三鷹駅前	（三鷹市）		92	7,447,700	
エトワール保育園三鷹駅前	（三鷹市）		162	14,920,800	
ポピンズナーサリースクール三鷹	（三鷹市）		24	2,173,200	
三鷹すみれ保育園	（三鷹市）		147	15,236,260	
マミーナ三鷹	（三鷹市）		22	1,991,700	
さくらんぼ保育室	（三鷹市）		12	1,565,640	
春ひな保育園	（三鷹市）		12	1,565,640	
ソラスト府中	（府中市）		12	1,565,640	
ヒューマンアカデミー中河原保育園	（府中市）		1	90,600	
駅前コスモ保育園	（小金井市）		91	6,851,670	
小金井北プチ・クレイシュ	（小金井市）		19	1,320,020	
第二コスモ保育園	（小金井市）		119	8,561,580	
回帰船保育所	（小金井市）		12	685,920	
東京学芸大 学芸の森保育園	（小金井市）		12	733,560	
ココファン・ナーサリー東小金井	（小金井市）		10	685,700	
むさし保育園	（小平市）		12	714,240	
小田急ムックたんぽぽ園	（狛江市）		24	1,266,000	
ビーフェア田無保育園	（西東京市）		12	1,086,600	
西東京雲母保育園	（西東京市）		12	1,086,600	
共同保育所にんじん	（西東京市）		36	2,859,120	
ドリームキッズ東伏見保育園	（西東京市）		9	814,800	
ひまわり共同保育園	（西東京市）		12	1,565,640	
都市型保育園ポポラー東京田無園	（西東京市）		12	1,565,640	
アスク西国分寺園	（国分寺市）		4	274,160	
ポピンズナーサリースクール立川	（立川市）		44	4,330,080	
さくらっこ保育園	（国立市）		11	996,100	
ピノキオ幼児舎富士ライフ豊田園	（日野市）		12	696,720	
メリーポピンズ神楽坂ルーム	（新宿区）		12	1,565,640	
ルーチェ保育園	（新宿区）		7	633,600	
小学館アカデミーにしおぎ駅前保育園	（杉並区）		8	868,840	
マリア保育園	（杉並区）		12	1,086,600	
ソラスト武蔵関	（練馬区）		17	2,018,140	
ビーフェアこども愛々保育園武蔵関	（練馬区）		13	1,217,020	
グローバルキッズ中野新橋園	（中野区）		24	2,652,240	
なないろ保育園	（江戸川区）		3	183,540	
合　　計			6,220	566,617,150	115,816,000

※「風の子保育室」は、平成 26 年 10 月 1 日に移転等で「風の子保育園」へ変更。

－武蔵野市認証保育所運営費等補助要綱－

2 家庭福祉員

保育士等の資格を持つ者の居宅等で、3 歳未満の児童を保育する事業

家庭福祉員	年間延児童数(人)	運営費(円)
9 か所	415	42,462,000

－武蔵野市家庭福祉員（保育ママ）制度運営要綱－

子ども育成課

3 グループ保育事業

保育士等の資格を持つ者が中心となり共同住宅の一室等において保育に欠ける児童に保育を行う事業

施　　設　　名	年間延児童数(人)	金　額(円)
とことこ保育室にことこ	186	11,823,850
ひまわり保育室みどり	109	8,757,000
ひまわり保育室さくら	120	9,945,800
どんぐり保育室	118	9,565,100
ひまわり保育室まぁーる	164	18,969,523
とことこ保育室みぃとこ	114	8,718,000
吉祥寺南町すみれ保育園	173	17,410,368
すくすく泉いずみのおうち	82	6,283,550
みらいえ保育園吉祥寺	75	5,649,750
エムズナーサリーひだまりルーム武蔵境	66	5,102,650
合　　計	1,207	102,225,591

※ひまわり保育室まぁーるについては、３－２－６〇緊急待機児童対策事業より支出。
※開設準備経費を除く。

－武蔵野市グループ保育事業運営要綱－
－武蔵野市緊急待機児対策グループ保育事業実施要綱－

4 病児及び病後児保育事業

保育所等に入所中の児童が病気回復期などで集団生活が困難な場合にお預かりする事業

施　　設　　名	利用児童延人数(人)	委託料(円)
病後児保育室ラポール	254	8,727,478
病児・病後児保育室プチあんず	616	7,400,000
合　　計	870	16,127,478

－武蔵野市病児及び病後児保育事業運営要綱－

5 認可外保育施設援助経費補助金

認可外保育施設の整備等に対する補助

区 分	施 設 名 等			金 額（円）	備　　考
認証保育所	家賃補助	かっぱの家保育所		3,840,000	・施設家賃補助 保育室から移行した認証保育所については月額家賃の半額を限度 それ以外の認証保育所については、市の基準に該当する施設を対象に、月額家賃を当該面積で除し、1平方メートルあたり 1,500 円を限度 （平成 20 年度から実施）
		すみれ保育室		3,180,000	
		風の子保育園		2,820,000	
		武蔵野プチ･クレイシュ		1,584,000	
		マミーナ武蔵野		3,408,000	
		ポピンズナーサリースクール吉祥寺		2,950,000	
		ポピンズナーサリースクール武蔵野タワーズ		2,842,000	
		日生吉祥寺保育園ひびき		3,357,000	
	小　　計			23,981,000	
家庭福祉員	修繕・備品購入経費		９か所	450,000	・施設の修繕及び備品購入等に要する経費の補助 １家庭福祉員当たり　50,000 円（年間限度額） ・施設で児童の保育を開始するのに必要な経費の補助 １家庭福祉員当たり 100,000 円
	新規開設経費		０か所	－	
	小　　計			450,000	
合　　計				24,431,000	

※減免利用分は除く。

－武蔵野市認可外保育施設援助経費補助金交付要綱－

子ども育成課

6 認可外保育施設入所児童保育助成金

市内外の認可外保育施設(家庭福祉員・グループ保育室を含む）を利用している保護者に対し保育助成金を交付し、保育料の負担軽減を図る。
※平成25年度から対象児童の属する世帯の認可保育料階層区分に応じて、助成金に上限額あり。助成金の上限額は、下表【基準階層】のとおり。

区　分		階層別延人数（人）				延人数計（人）	延月数（月）	金　額（円）
		A～C	D１～D15	D16～D19	D20～D24			
管内	保育室	30	186	48	18	282	1,013	18,265,000
	認証保育所	53	587	192	228	1,060	4,036	62,305,000
	家庭福祉員	9	62	16	11	98	368	6,260,000
管外	保育室	－	－	－	－	－	－	－
	認証保育所	16	213	76	57	362	1,416	22,176,000
合　計		108	1,048	332	314	1,802	6,833	109,006,000

【基準階層】

市基準階層	A・B・C１～C３	D１～D15	D16～D19	D20～D24
所得税額など	所得税額０円 市町村民税非課税	所得税額35万未満	所得税額35万以上～70万未満	所得税額70万以上
０～３歳児未満	30,000円	20,000円	10,000円	－
３歳児～５歳児	30,000円	20,000円	10,000円	10,000円
第２子加算	5,000円	5,000円	5,000円	5,000円
第３子加算	10,000円	10,000円	10,000円	10,000円

－武蔵野市認可外保育施設入所児童保育助成金交付要綱－

○緊急一時保育事業

保護者が保育にあたれない緊急時に一時保育を実施する事業

施　設　名	年間実児童数（人）	年間延児童数（人）	委託額(円)
すみれ保育室	1	6	486,000
グループ保育室にことこ	6	290	770,000
南保育園	1	9	
境	1	1	
吉祥寺	2	53	
合　計	11	359	1,256,000

－武蔵野市緊急一時保育事業実施要綱－

○こどもテンミリオンハウス事業

地域の人材・建物を有効活用し、地域の実情に応じた児童福祉に関する事業

運　営　実　績				運営費補助金(円)
開設日数（日）			271	9,930,400
延利用者数・組数	ひまわり事業（一時保育、人）	日　中	1,902	
		早朝・夜間	381	
		宿　泊	3	
		計	2,286	
	はあと事業（相談事業、人）		0	
	あひる事業(ひろば事業、組)		1,619	
新規登録者数	保護者（人）		134	
	子ども（人）		172	

※繰越返還分を除く。
※平成26年度末で閉館。

－武蔵野市テンミリオンハウス事業実施要綱－

○登園許可証明発行

認可外保育施設入所児童の伝染性疾患に対する登園許可証明書の発行を武蔵野市医師会に委託する事業

施　設　名	年間延件数	施　設　名	年間延件数
すみれ保育室	45	家庭福祉員　福田睦子	1
風の子保育園	38	どんぐり保育室	2
かっぱの家保育所	3	ひまわり保育室まあーる	5
武蔵野ﾌﾟﾁ・ｸﾚｲｼｭ	4	ひまわり保育室さくら	1
ﾎﾟﾋﾟﾝｽﾞﾅｰｻﾘｰｽｸｰﾙ武蔵野	20	ｸﾞﾛｰﾊﾞﾙｷｯｽﾞ武蔵境園	3
ﾏﾐｰﾅ武蔵野	16	日生吉祥寺保育園　ひびき	5
ﾎﾟﾋﾟﾝｽﾞﾅｰｻﾘｰｽｸｰﾙ吉祥寺	1	家庭福祉員　番場かよ子	2

武蔵境すみれ	7	吉祥寺南町すみれ	3
家庭福祉員　武内美智子	4	すくすく泉　いずみのおうち	1
ﾎﾟﾋﾟﾝｽﾞﾅｰｻﾘｰｽｸｰﾙ武蔵野ﾀﾜｰｽﾞ	12	みらいえ保育園吉祥寺	3
ｸﾞﾛｰﾊﾞﾙｷｯｽﾞｺﾄﾆｱ吉祥寺園	9	ｴﾑｽﾞﾅｰｻﾘｰひだまりﾙｰﾑ武蔵境	4
ひまわり保育室みどり	1	合　　計	190

※記載のない認証保育所、家庭福祉員については、該当実績なし。

３－２－２（決算書 198 ページ）

○保育所運営委託事業

市内民間保育所及び管外保育園に入所委託する事業

施設名	年間延児童数(人)	延長保育延児童数(人)	金　額(円)			
			国基準	都基準	市加算	合　計
武蔵野赤十字	2,050	744	142,925,390	－	109,616,710	252,542,100
西久保	1,356	792	104,359,410	1,390,440	91,651,490	197,401,340
精華	417	72	67,212,360	－	56,241,270	123,453,630
ふじの実	1,211	372	92,700,980	931,800	75,248,320	168,881,100
ありんこ	387	252	48,933,940	－	40,474,280	89,408,220
精華第二	1,127	600	77,263,290	460,533	64,749,177	142,473,000
千川	1,309	240	92,527,600	－	74,757,260	167,284,860
北町	1,425	444	113,387,530	－	82,589,780	195,977,310
桜堤	1,320	204	93,715,260	1,087,605	77,619,435	172,422,300
東	946	240	72,589,340	422,510	55,677,770	128,689,620
境南第２	1,039	204	82,817,570	1,274,822	60,566,248	144,658,640
境こども園	755	132	50,512,430	－	49,109,450	99,621,880
まちの保育園吉祥寺	302	126	33,508,620	－	29,104,850	62,613,470
管外	372		20,659,090	－	4,680,885	25,339,975
合　計	14,016	4,422	1,093,112,810	5,567,710	872,086,925	1,970,767,445

－武蔵野市民間保育所運営費支弁要綱－
－武蔵野市民間保育所延長保育補助金交付要綱－
－武蔵野市民間保育所産休等代替職員費助成要綱－
－武蔵野市民間保育所一時保育事業補助金交付要綱－

○登園許可証明発行

民間保育所入所児童の伝染性疾患に対する登園許可証明書の発行を武蔵野市医師会に委託する事業

施設名	年間延件数	施設名	年間延件数
武蔵野赤十字	79	境南第２	37
西久保	90	千川	29
精華	13	北町	77
ふじの実	29	桜堤	21
ありんこ	10	境こども園	21
精華第二	36	まちの保育園 吉祥寺（H27.1～）	5
東	48	合　計	495

○障害児保育

心身に障害のある児童を、民間認可保育所 13 園で預かる事業(25 年度から桜堤・東・境南第２は民営化)

年齢	年間実入所人数（人）				
	22 年度	23 年度	24 年度	25 年度	26 年度
1 歳児	－	－	1	2	1
2 歳児	1	1	1	3	2
3 歳児	3	3	1	1	6
4 歳児	4	3	3	2	1
5 歳児	2	5	3	5	4
合　計	10	12	9	13	14

子ども育成課

○認定こども園事業

短時間保育と長時間保育を同一施設内で行う事業(境こども園はH25年12月開園)

施　設　名	境こども園	管外
運営費補助金（短時間保育）	990,000円	―
運営費補助金（長時間保育）	―	1,851,750円
新設整備事業補助金	―	―
その他補助金	―	―
合　　計	990,000円	1,851,750円

※管外認定こども園・・・三鷹台幼稚園（三鷹市）、小平花小金井こども園（小平市）、まるやまこども園（小平市）

３－２－４（決算書202ページ）

○市立保育園運営事業

1 入所状況

施 設 名	年間延児童数	市内延児童数	管外受託延児童数	延長保育延児童数
南	1,229	1,180	49	350
境	1,333	1,288	45	316
境南	1,357	1,247	110	273
吉祥寺	1,330	1,306	24	194
合　計	5,249	5,021	228	1,133

－武蔵野市保育の実施に関する条例－
－武蔵野市立保育園延長保育事業実施要綱－

2 障害児保育

心身に障害のある児童を、市立認可保育所4園で預かる事業(25年度から桜堤・東・境南第２は民営化)

年　齢	年間実入所人数（人）				
	22年度	23年度	24年度	25年度	26年度
0歳児	―	―	1	―	―
1歳児	―	3	―	1	―
2歳児	―	―	3	1	1
3歳児	4	2	1	3	2
4歳児	3	4	2	2	2
5歳児	4	3	4	2	2
合　計	11	12	11	9	7

－武蔵野市障害児保育実施要綱－

3 一時保育事業

さまざまな理由で保護者が保育ができない場合に一時的に児童を預かる事業

施 設 名	年間延利用人数(人)				
	22年度	23年度	24年度	25年度	26年度
桜堤	868	486	593	783	858
境南第２	503	701	822	833	729
南	928	979	1,076	1,071	890
西久保	1,037	1,054	975	941	927
精華第二	174	330	271	307	460
合　計	3,510	3,550	3,737	3,935	3,864

※桜堤・境南第２はH16.6から、南はH19.5から試行実施、西久保はH16.10から、精華第二はH22.10から実施（補助事業）

－武蔵野市一時保育事業（試行）実施要綱－

4 年末保育事業

認可保育所に在籍する児童で、年末（12月29日、30日で日曜日をのぞく）に特に保育を必要とする児童を預かる事業

施 設 名	延利用人数(人)				
	22年度	23年度	24年度	25年度	26年度
境	25	17	―	―	15
吉祥寺	30	19	4	13	31
合　計	55	36	4	13	46

－武蔵野市年末保育事業実施要綱－

子ども育成課

5 子育て支援事業

地域の親子が集える場を設け、保育園の持つ専門性を発揮させて、子育てを支援する事業
あかちゃんのひろば、プレママのひろばは全園実施。その他芋掘り、豆まき、プール開放等。

施設名	開催回数	延参加者数	
		大人	子ども
千川	25	124	134
南	32	136	127
桜堤	21	134	132
境	52	312	341
東	26	128	125
境南	68	500	554
北町	18	199	200
境南第２	32	132	129
吉祥寺	27	235	290
合 計	301	1,900	2,032

施設名	開催日程	延参加者数	
		大人	子ども
千川	毎日	44	50
南	週１回	12	12
桜堤	週１回	108	217
境	週１回（～H26.12）	206	447
東	毎日	38	50
境南	毎日	251	276
北町	－	－	－
境南第２	毎日	41	43
吉祥寺	週１回	100	132
合 計		800	1,227

園庭開放

○登園許可証明発行

市立保育所入所児童の伝染性疾患に対する登園許可証明書の発行を武蔵野市医師会に委託する事業

施　設　名	年間延件数
南	68
境	22
境南	30
吉祥寺	23
合　計	143

子 ど も 家 庭 支 援 セ ン タ ー

３－２－１（決算書192ページ）

○子ども家庭支援センター

1 子ども家庭支援センター相談受付状況

子どもと家庭に関わる総合相談を実施。要保護児童対策地域協議会（子育て支援ネットワーク）事務局。

① 相談内容別（H26．4～H27．3）

		年間相談実件数（　）は子どもからの相談			年間延活動件数（件）
		継続件数（件）	新規件数（件）	計（件）	
養護相談	児童虐待相談	47（－）	99（－）	146（－）	3,880
	その他の相談	240（－）	309（－）	549（－）	9,775
保健相談		1（－）	6（－）	7（－）	20
障害相談	肢体不自由相談	－	1（－）	1（－）	3
	視聴覚障害相談	－	－	－	－
	言語発達障害等相談	1（－）	3（－）	4（－）	11
	重症心身障害相談	－	－	－	－
	知的障害相談	－	－	－	－
	自閉症等相談	1（－）	1（－）	2（－）	21
非行相談	ぐ犯行為等相談	－	－	－	－
	触法行為等相談	－	－	－	－
育成相談	性格行動相談	4（－）	12（ 1）	16（ 1）	317
	不登校相談	－	3（－）	3（－）	34
	適正相談	－	－	－	－
	育児・しつけ相談	3（－）	23（－）	26（－）	97
その他の相談		10（－）	226（ 5）	236（ 5）	1,046
合　　計		307（－）	683（ 6）	990（ 6）	15,204

② 対象別延活動件数

平成 17 年度に要保護児童対策地域協議会設置。関係機関との連携強化を図っている。　（件）

年度	22	23	24	25	26
児童、保護者、市民等	2,859	4,211	5,486	5,460	5,506
関係機関	7,058	8,625	9,751	9,772	9,698
合　　計	9,917	12,836	15,237	15,232	15,204

－武蔵野市児童虐待の防止及び子育て家庭への支援に関する条例－
－子供家庭支援センター事業実施要綱－

2 子育てショートステイ

保護者が病気、出産、育児疲れ等の理由で、満2歳から小学校6年生までの子どもを一時的に養育できないとき、委託先の児童養護施設にて宿泊で保育する。7 泊を限度とする。　（泊）

年度	22	23	24	25	26
延利用泊数	12	34	32	69	84

－武蔵野市子育てショートステイ事業実施要綱－

3 産前・産後支援ヘルパー

産前・産後の体調不良のため、家事、育児が困難な家庭にヘルパーを派遣する。平成16年12月より試行し、平成19年度には産前支援を追加、平成20年度より本実施した。

年度	22	23	24	25	26
利用家庭数（件）	265	251	269	383	348
延利用日数（日）	1,520	1,280	1,430	1,976	1,730

－武蔵野市産前・産後支援ヘルパー事業実施要綱－

4 親支援プログラム

暴力・暴言を使わずに子どもをしつけることが難しい保護者に対し、ペアレントトレーニングをとおして、子どもの問題行動を減らし、望ましい行動をしつける方法を学ぶことを目的に実施。

年度	22	23	24	25	26
実 施　回 数（回）	6	7	7	14	14
参加者実人数（人）	5	5	9	14	13
参加者延人数（人）	14	19	48	51	63

－武蔵野市児童虐待の防止及び子育て家庭への支援に関する条例－
－子供家庭支援センター事業実施要綱－

子ども家庭支援センター

5 養育支援訪問事業

児童虐待のおそれや児童の養育に困難があり、特に支援が必要な世帯に対し、家事や育児の援助を行うヘルパーや、養育等に関する助言・指導を行う専門支援員を派遣する。平成24年2月より実施。

年度		23	24	25	26
専門的相談支援	実利用人数（人）	―	4	7	8
	延利用日数（日）	―	22	38	41
育児及び家事支援	実利用人数（人）	1	5	7	8
	延利用日数（日）	1	109	44	66

－武蔵野市養育支援訪問事業実施要綱－

３－２－１（決算書192ページ）

○乳幼児及び義務教育就学児医療費助成事業

1 乳幼児医療費助成

６歳に達する日以後の最初の３月31日までの乳幼児医療費に対し、保険診療の自己負担分を助成。所得制限なし。

年度	対象児童数(人)	年間助成件数(件)	年間医療助成額(円)
22	6,775	117,566	201,658,329
23	6,879	123,089	208,117,177
24	7,339	134,893	221,113,273
25	7,651	140,307	229,367,020
26	7,969	152,606	242,908,006

－武蔵野市乳幼児及び義務教育就学児の医療費の助成に関する条例－

2 義務教育就学児医療費助成

６歳に達する日の翌日以後の最初の４月１日から15歳に達する日以後の最初の３月31日までの義務教育就学児医療費に対し、保険診療の自己負担分を助成。所得制限なし。

年度	対象児童数(人)	年間助成件数(件)	年間医療助成額(円)
22	8,353	102,730	207,247,701
23	8,484	114,140	236,701,353
24	8,615	118,333	238,792,631
25	8,729	118,355	238,249,795
26	8,977	124,711	256,692,752

－武蔵野市乳幼児及び義務教育就学児の医療費の助成に関する条例－

３－２－２（決算書198ページ）

○児童手当支給事業

1 児童手当・特例給付

中学校修了前の児童が対象。児童手当：手当月額３歳未満15,000円、３歳～小学生10,000円（第３子以降は15,000円）、中学生10,000円。所得制限あり。特例給付：平成24年６月分から所得制限限度額以上の者に支給。手当月額一律5,000円 。

年度	総数			児童手当			特例給付		
	受給者数（人）	児童数（人）	年間総支給額（円）	受給者数（人）	児童数（人）	年間総支給額（円）	受給者数（人）	児童数（人）	年間総支給額（円）
24	10,002	14,797	1,400,265,000	6,709	9,645	1,195,615,000	3,293	5,152	204,650,000
25	10,258	15,273	1,675,455,000	6,802	9,979	1,363,695,000	3,456	5,294	311,760,000
26	10,448	15,594	1,716,945,000	6,821	10,049	1,390,105,000	3,627	5,545	326,840,000

※受給者数及び児童数は２月期のもの。

－児童手当法－

2 子ども手当

平成22年４月から次代の社会を担う子どもの育ちを支援するため、中学校修了前までの子どもについて子ども手当を支給。所得制限なし。手当月額は平成22年４月～23年９月分は一律13,000円、23年10月～24年３月分は、３歳未満15,000円、３歳～小学生10,000円（第３子以降は15,000円）、中学生10,000円。22年度は10か月分、23年度は12か月分。

年度	世帯数(件)	児童数(人)	総支給額(円)
22	9,475	14,737	1,840,748,000
23	9,574	14,827	2,136,286,000
24	―	―	357,528,000

※世帯数及び児童数は３月期のもの。24年３月をもって終了。24年度は過年度分のみ支給。

－平成22年度等における子ども手当の支給に関する法律－

－平成23年度における子ども手当の支給等に関する特別措置法－

子ども家庭支援センター

3 児童手当（旧）

３歳未満の児童を対象とする手当。所得制限あり。手当月額は、児童１人につき一律10,000円。

年度	世　帯　数(件)	児　童　数(人)	年 間 総 支 給 額(円)
22	1,659	1,764	36,710,000
23	－	－	370,000

※世帯数及び児童数は２月期のもの（平成22年度は22年３月期のもの）。22年４月以降は子ども手当に含まれるため、22年度は22年２、３月分のみ支給。23年度は過年度分のみ支給。24年４月から新制度の児童手当・特例給付に制度改正。

－児童手当法－

4 特例給付（旧）

昭和57年６月から、児童手当の所得制限により、児童手当を受給できない被用者に対し事業主負担（拠出金）によって支給。対象児童は３の児童手当と同じ。所得制限あり。手当月額は、児童１人につき一律10,000円。

年度	世　帯　数(件)	児　童　数(人)	年 間 総 支 給 額(円)
22	162	170	3,420,000

※世帯数及び児童数は３月期のもの。22年４月以降は子ども手当に含まれるため、22年度は22年２、３月分のみ支給。24年４月から新制度の児童手当・特例給付に制度改正。

－児童手当法－

5 小学校修了前特例給付（旧）

平成18年４月から、児童手当の対象年齢が拡大され、３歳以上小学校修了前の児童について支給。所得制限あり。手当月額は、第１子・第２子が各5,000円、第３子以降は１人につき10,000円。

年度	世　帯　数(件)	児　童　数(人)	年 間 総 支 給 額(円)
22	3,099	4,357	50,155,000
23	－	－	745,000

※世帯数及び児童数は２月期のもの（平成22年度は22年３月期のもの）。22年４月以降は子ども手当に含まれるため、22年度は22年２、３月分のみ支給。23年度は過年度分のみ支給。24年４月から新制度の児童手当・特例給付に制度改正。

－児童手当法－

○児童扶養手当等支給事業

1 児童扶養手当

18歳に達した日の属する年度末までの児童または20歳未満で一定の障害を有する児童を養育しているひとり親家庭等（父または母が重度の障害を有する場合も含む）の父、母または養育者に支給。所得により支給制限あり。月額41,020円～9,680円。２人目5,000円、３人目以降3,000円加算。

年度	世　帯　数(件)	年 間 総 支 給 額(円)
22	483	208,731,440
23	460	216,247,120
24	499	206,203,420
25	496	206,575,570
26	485	203,872,010

－児童扶養手当法－

2 児童育成手当

18歳に達した日の属する年度末までの児童を養育しているひとり親家庭等（父または母が重度の障害を有する場合も含む）の父、母または養育者に支給（育成手当　月額13,500円）。心身に障害を有する20歳未満の児童を養育する父、母または養育者に支給（障害手当　月額15,500円）。所得制限あり。

年度	総　数		育　成　手　当		障　害　手　当	
	児童数（人）	年 間 総 支 給 額（円）	児童数（人）	年 間 総 支 給 額（円）	児童数（人）	年 間 総 支 給 額（円）
22	1,040	167,462,000	976	156,100,500	64	11,361,500
23	1,018	163,261,000	951	151,186,500	67	12,074,500
24	1,042	162,754,500	962	149,688,000	80	13,066,500
25	1,040	164,823,000	960	150,563,000	80	14,260,000
26	1,019	162,867,000	941	148,405,500	78	14,461,500

－武蔵野市児童育成手当条例－

子ども家庭支援センター

3 特別児童扶養手当受付進達状況

20歳未満で一定の障害を有する児童を養育している父、母または養育者に支給。所得により支給制限あり。

（件）

年度	新規.転入 進達件数 ( )転入数	現況届	障　害 状況届	資　格 喪失届 (辞退含)	額改定 (請求) 届	住　所 氏　名 変更届	支払金融 機関 変更届	児童諸変 更届	証　書 亡失届	その他
22	15(1)	136	27	4	1	11	―	1	15	2
23	19(2)	132	27	4	2	11	1	―	15	―
24	22(1)	137	45	1	―	17	1	1	21	1
25	16(4)	156	38	8	3	7	―	―	21	2
26	24(10)	156	41	4	2	11	1	―	25	4

―特別児童扶養手当等の支給に関する法律―

３－２－３（決算書200ページ）

○一般管理経費

1 母子及び父子福祉資金貸付

東京都はひとり親世帯の経済的自立を援助し、あわせてその児童の福祉を増進するために「母子及び父子福祉資金」を貸付けている。

年度		22	23	24	25	26
貸付	件数(件)	62	51	58	61	84
	金額(円)	29,074,380	24,004,700	24,731,500	24,473,500	34,826,900
償還	件数(件)	2,873	2,764	2,828	2,618	2,576
	金額(円)	22,285,218	21,189,637	24,243,973	22,813,812	23,519,214

―東京都母子及び父子福祉資金貸付条例―

2 女性福祉資金貸付

東京都は女性が経済的に自立して安定した生活を送るために「女性福祉資金」を貸付けている。

年度		22	23	24	25	26
貸付	件数(件)	6	6	4	5	10
	金額(円)	2,823,000	3,366,000	2,334,000	2,777,000	5,491,000
償還	件数(件)	675	719	483	487	497
	金額(円)	3,560,677	5,252,008	5,355,504	4,020,300	3,765,417

―東京都女性福祉資金貸付条例―

○母子生活支援施設入所経費

母子生活支援施設入所状況

18歳未満の子どもを養育する母子家庭の母が、生活上のさまざまな問題により子どもの養育が充分にできない場合に、母子が共に生活する児童福祉施設。（　）は新規、内数。各年度、３月末現在。

年度	22	23	24	25	26
延世帯数（世帯／月）	36	21	8	16	44
実世帯数	3(2)	2(1)	1(1)	2(1)	4(3)
延 人 数（人／月）	90	59	24	32	88
実人数	8(6)	6(3)	2(2)	4(2)	8(6)

―児童福祉法―

○ひとり親家庭対策事業

1 母子・女性緊急一時保護事業

緊急に保護することを要する母子又は女性を一時的に保護施設へ入所させ、必要な保護、相談、援助等を実施。

年度	22	23	24	25	26
世　帯（件）	5	2	1	3	10
人　数（人）	13	6	1	4	17

―配偶者からの暴力の防止及び被害者の保護等に関する法律―
―武蔵野市母子・女性緊急一時保護事業実施要綱―

2 ひとり親家庭食育支援事業

ひとり親家庭の親子に対し、食育を活用した親子の触れ合い思い出体験を提供。

事　業　名	内　　容	対象者	実施月日	参加者
高尾の森わくわくクッキング	野外料理体験と参加者交流	市内在住 5歳～小学校6年生の子どもと保護者	平成26年 9月28日（日）	11組 (22人)

子ども家庭支援センター

3 母子家庭等自立支援給付金事業

ひとり親家庭の親の就業を効果的に促進するため、技能取得など主体的な能力開発の取組みを支援するため受講料等の一部を支給する「自立支援教育訓練給付金事業」、就職の際に有利で生活の安定に資する資格の取得を促進するため、一定期間について生活の負担の軽減を図る「高等職業訓練促進給付金等事業」を実施。

区分＼年度	22		23		24		25		26	
	件数	支給額（円）	件数	支給額（円）	件数	支給額（円）	件数	支給額（円）	件数	支給額（円）
自立支援教育訓練給付金	4	113,160	－	－	2	78,980	1	13,900	－	－
高等職業訓練促進給付金	6	8,742,000	8	13,536,000	4	3,434,000	3	4,092,000	4	5,026,500

－武蔵野市自立支援教育訓練給付金事業実施要綱－
－武蔵野市高等職業訓練促進給付金等事業実施要綱－

○ひとり親家庭等医療費助成事業

1 ひとり親家庭等医療費助成

18歳に達した日の属する年度末までの児童または20歳未満で一定の障害を有する児童を養育しているひとり親家庭等（父または母が重度の障害を有する場合も含む）の父、母または養育者と児童に対し、保険診療の自己負担分（課税世帯は一部）を助成する。所得制限あり。

年度	対象世帯数(件)	対象人数(人)	助成件数(件)	医療費助成額(円)
22	466	741	10,089	24,523,914
23	447	693	9,501	22,902,838
24	434	649	9,091	21,109,465
25	445	679	8,608	20,927,552
26	445	677	8,479	19,415,745

－武蔵野市ひとり親家庭等の医療費の助成に関する条例－

○ひとり親家庭住宅費助成事業

1 ひとり親家庭住宅費助成

市内に6ヶ月以上居住し、民間の共同住宅を借り家賃を支払い、20歳未満の子を養育しているひとり親家庭等の父、母または養育者に対し、家賃の一部を助成（月額1万円以内）。所得制限あり。

年度	受給者数(人)	助成件数(件)	助成額（円）
22		411	19,229,285
23		408	19,040,000
24	153	374	17,631,320
25	153	361	16,810,000
26	151	329	15,332,610

－武蔵野市ひとり親家庭の住宅費の助成に関する条例－

○ひとり親家庭ホームヘルプサービス事業

1 ひとり親家庭ホームヘルプサービス事業

義務教育修了前の児童のいるひとり親家庭等で、日常生活に支障をきたしている家庭に対してホームヘルパーを派遣する。

年度	22	23	24	25	26
実世帯数（件）	64	37	29	18	18
派遣日数（日）	2,727	1,556	1,197	993	1,013

－武蔵野市ひとり親家庭ホームヘルプサービス事業実施要綱－

児 童 青 少 年 課

２－１－１７（決算書150ページ）

○市立自然の村の管理運営

1 施設利用状況

豊かな自然環境の中で自然に親しみ、共同生活を通じて青少年の健全育成を図るとともに、広く一般市民の野外活動の利用に供する施設。

（単位：人）

年度	利用者総数		中央棟利用者		キャビン棟利用者	
	一般利用	減免利用	一般利用	減免利用	一般利用	減免利用
22	1,742	3,732	1,293	629	449	3,103
23	1,652	3,692	1,113	578	539	3,114
24	1,978	3.618	1.199	628	779	2,990
25	2,031	3,902	1,379	715	652	3,187
26	1,714	3,762	1,156	628	558	3,134

－武蔵野市立自然の村条例－

2 工事請負費

130万円以下　2件　1,905,120円

○むさしのジャンボリー事業

1 むさしのジャンボリー参加者数

厳しい自然環境の中での共同生活を通し、子ども達の「自立心」や「創造性」、「自然への興味と理解」を育むことと、地域の中学・高校生を地域でのボランティア活動に取り込み、地域で青少年を育てていく環境作りを目的に、武蔵野市と武蔵野市青少年問題協議会地区委員会の共催で実施している事業。

なお、（　）内数字は、平成12年度より導入したサブリーダーの人数で内数。

年度	参加者総数	参加児童数	参加指導者数	参加費用(円)
22	1,475	951	524(201)	2,500
23	1,476	951	525(184)	2,500
24	1,404	896	508(178)	2.500
25	1,460	941	519(197)	2,500
26	1,460	946	514(191)	2,500

○青少年問題協議会・地区活動事業

1 青少年問題協議会定例会

地方青少年問題協議会法（昭和28年法律第83号）第１条の規定に基づき、市長の附属機関として設置される協議会。

回	開催日	主な会議内容
第１回	平成26年５月19日(月)	・各関係機関・団体よりの報告、副会長の選出 ・武蔵野市青少年に関するアンケート調査報告書について
第２回	平成26年７月８日(火)	・各関係機関・団体よりの報告
第３回	平成26年10月27日(月)	・各関係機関・団体よりの報告
第４回	平成27年２月12日(木)	・各関係機関・団体よりの報告 ・専門部会報告 ・平成27年度武蔵野市青少年健全育成運動推進方針（案）について

－武蔵野市青少年問題協議会条例－

2 青少年問題協議会地区委員委嘱式

青少年問題協議会地区委員を会長である市長より委嘱し、また地域での青少年育成に関する記念講演等を行う。

（単位：人）

年度	委嘱者数	委嘱式参加者数	第二部
22	1,439	114	「地域みんなで、地域の子どもを育てよう！」 講師　浜尾　朱美
23	1,400	141	「地域で子どもたちを守るために　　～防犯・防災、今地域でできること～」 講師　国崎　伸江
24	1,422	124	「これからの青少協」 ～子どもたちのために、地域の大人ができること、すべきこと～ 講師　松田　恵示
25	1,461	137	「震災時対応から学ぶ、自ら判断し行動できる子どもを育てるには」 ～今の子どもたちに必要なこと、地域の大人たちに何ができるか～ 講師　生井　俊
26	1,436	131	若者にとって必要な「居場所」とは何か～社会的自立を支えるために 講師　佐藤　洋作

児童青少年課

3 青少年問題協議会地区委員会バス研修バス借上

青少年問題協議会各地区委員会の研修のため、各地区委員会につき、年間１回、バスの借上を行う。

年度	使用台数(台)
22	9
23	9
24	10
25	10
26	11

○青少年活動育成事業

1 青少年関係団体に対するバス借上

地域青少年の健全育成を図るため、青少年関係団体が行う団体活動を育成援助することを目的に、1団体につき、年間1回、バスの借上を行う。

（単位：件）

年度	使用件数
22	32
23	31
24	32
25	30
26	30

－武蔵野市青少年団体に対する借上バス使用要綱－

2 青少年善行表彰

青少年健全育成施策の一環として、市民からの寄付をもとに、子ども達の良い行いを公募し表彰する。

	子鳩・けやき表彰	奨励団体
応募締切日	平成 26 年 10 月 31 日（金）	
表彰件数	８名、２グループ	１団体
賞の選考	選考委員会（委員長：市長他 10 人で構成）で 2 回（６月９日、11 月 18 日）の審議を行い、表彰を決定した。	
表彰式	平成 27 年 １月 17 日（土）スイングビル・レインボーサロン	

－武蔵野市青少年善行表彰及び奨励事業実施要綱－

3 子ども自然体験プログラム指導者育成

ジャンボリーなどで利用する自然の村周辺の動植物や天体、気象等の知識を持った指導者の育成のための自然体験講習会を開催（全3回）。平成23年度より隔年で実施。

回	開催日	主な講習内容	参加人数
第１回	平成 26 年 9 月 11 日(木)	子どもの指導者としての役割・指導方法	９人
第２回	平成 26 年 9 月 18 日(木)	気象・星座の基礎知識	７人
第３回	平成 26 年 9 月 27 日(土)～28 日（日）	市立自然の村での宿泊講習 テント設営、キャンプファイヤー、野外炊事等	７人

4 中学生・高校生リーダー養成講座

中学生・高校生が地域活動の担い手として活躍できる力（知識・意識・ノウハウ）を身に付けられるように、公共施設や地域の組織を利用して、野外活動・保育・イベントボランティアなど様々な講習会や体験事業を行う。修了者のうち希望者は、武蔵野市中高生リーダーとして登録を継続し、様々な地域活動に携わる。

年度	延参加者数	登録者数
22	842	66
23	711	72
24	763	67
25	841	69
26	673	71

児童青少年課

5 遠野市との児童交流事業

平成元年より、市と武蔵野市子ども会育成連絡会（武子連）との共催で行われていたが、平成13年度より市主催事業として実施。小学4～6年生を対象に、友好都市である岩手県遠野市へ派遣し、また遠野市の児童を受け入れている。

年度	日　　程	派遣人数	受入人数
22	平成22年10月9日（土）～10月11日（月）（受入）	－	20
23	平成23年10月8日（土）～10月10日（月）（派遣）	20	－
24	平成24年10月6日（土）～10月8日（月）（受入）	－	20
25	平成25年10月12日（日）～10月14日（月）（派遣）	11	－
26	平成26年10月11日（土）～10月13日（月）（受入）	－	19

6 親子棚田体験事業

友好都市長岡市小国町の協力の下、都会を離れ家族での一泊二日の農業体験を通じ、親子の絆を深めるきっかけづくりを行う。また、棚田農業が自然環境に果たす役割を学ぶとともに、農業の楽しさ、大切さを体験する。
（平成14年度から開始、平成17年度で草取体験は終了）

年度	第1回（田植）		第2回（収穫）	
	日　付	家族人数	日　付	家族人数
22	5月15日（土）～16日（日）	7 17	9月18日（土）～19日（日）	11 29
23	5月14日（土）～15日（日）	9 23	9月17日（土）～18日（日）	9 23
24	5月19日（土）～20日（日）	12 31	9月15日（土）～16日（日）	8 20
25	5月18日（土）～19日（日）	11 30	9月21日（土）～22日（日）	11 35
26	5月17日（土）～18日（日）	12 32	9月13日（土）～14日（日）	10 28

7 鳥取県家族ふれあい長期自然体験

鳥取県と武蔵野市の共同企画。都会と違うゆったりした時間の流れる鳥取県の豊かな自然の中で、親子・家族で様々な体験を共有する。事業期間を長めに設定し、鳥取県の海と山の両方を体験できるようにしている。
（平成15年度から開始）平成24年度より隔年事業。

年度	日　付	宿　泊　先	参加者
21	8月20日(木)～8月24日(月)	鳥取県　岩美町・鳥取市河原町・鳥取市鹿野町・ 鳥取市佐治町・若桜町・八頭町・三朝町	26家族・ 87人
22	8月18日（水）～8月22日（日）	鳥取県岩美町・鳥取市鹿野町・鳥取市佐治町・若桜町・ 八頭町・三朝町	16家族・ 49人
23	8月18日（木）～8月22日（月）	鳥取県岩美町・鳥取市鹿野町・鳥取市佐治町・若桜町・ 八頭町	29家族・102人
24	8月23日（木）～8月27日（月）	鳥取県岩美町・鳥取市鹿野町・鳥取市佐治町・若桜町・ 八頭町・河原町	29家族・90人
26	8月21日（木）～8月25日（月）	鳥取県岩美町・鳥取市佐治町・若桜町・八頭町	17家族・52人

8 遠野市家族ふれあい自然体験

友好都市岩手県遠野市と武蔵野市の共同企画。豊かな自然環境の中で、都会ではできない様々な体験を親子で行い、家族の絆を深めるとともに、民伯や農作業等による遠野市民との交流をとおして、市民の第二のふるさと作りを図る。（平成16年度開始、平成24年度より隔年実施。平成25年度より生涯学習スポーツ課から移管。
平成26年度は実施せず。

年度	日付	参加者
22	8月5日（金）～8日（日）	15家族・50名
23	8月4日（金）～7日（日）	13家族・45名
25	8月23日（金）～26日（日）	18家族・61名

9 家族で楽しむ！二俣尾自然体験事業

多摩地域の身近な自然での体験を通して、家族の絆を深めるとともに自然環境に対する意識の向上を図ることを目的に実施している。

年度	日付	家族・人数
22	9月 4日、 5日	6・19、 5・12
23	11月12日、13日	5・17、 7・21
24	9月1日、2日（雨天中止）	6・20、 －・－
25	9月 7日、 8日	5・20、 6・20
26	9月6日、7日（雨天中止）	6・22、 －・－

児童青少年課

10 プレーパーク事業

子どもたちが自由な発想で遊び、作り上げる遊び場であるプレーパークを、境冒険遊び場公園において実施している。

年度	開設日数	来場者数
22	250	12,833
23	254	13,569
24	255	16,648
25	247	14,869
26	251	15,257

○ハバロフスク市青少年交流事業

1 ハバロフスク市青少年交流団

ロシア連邦ハバロフスク市との青少年相互派遣協定に基づき、青少年の自然体験、野外活動、国際交流を目的として、平成 4 年以降、隔年ごとに青少年の派遣・受入を実施している。

年度	派遣（受入）期間	派遣人数	受入人数	備　　考
22	8月16日～8月23日（7泊8日）	20	―	
23	8月15日～8月22日（7泊8日）	―	12	
24	8月13日～8月20日（7泊8日）	20	―	
25	8月12日～8月19日（7泊8日）	―	12	
26	8月12日～8月19日(7泊8日)	20	-	

－武蔵野市青少年自然交流使節団海外派遣事業実施要綱－

○子どもを守る家関連推進事業

子どもが安全にかつ安心して生活できるような環境作りの一環として、「子どもを守る家」の周知と、子どもに自ら身を守ることを意識づけるため、市立小学校３年生及び保護者を対象にＣＡＰワークショップを実施。

ＣＡＰワークショップ実施状況

年度	実施校数
22	9
23	9
24	9
25	9
26	8

３－２－５（決算書 202 ページ）

○学童クラブ事業

1 学童クラブ事業実施状況

こどもクラブ名	定員	平均在籍数（月～金）	平均出席数（月～金）	平均出席率（月～金）	指導員配置数	開設年月日
五　　小	50	42.0	32.1	76.4%	3	昭和39. 3. 3
三　　小	70	68.4	58.5	85.5%	4	昭和41. 7. 15
桜　　野	120	124.7	97.8	78.4%	8	昭和42. 1. 23
大 野 田	90	92.8	75.0	80.8%	5	昭和42. 11. 27
境　　南	85	81.8	62.1	75.9%	4	昭和47. 5. 10
一　　小	60	62.5	48.7	77.9%	3	昭和49. 10. 21
千　　川	50	30.9	23.6	76.3%	3	昭和51. 7. 26
二　　小	70	72.0	58.1	80.6%	4	昭和54. 4. 7
四　　小	50	54.6	43.2	79.1%	3	昭和54. 4. 23
本　　宿	40	33.7	27.9	82.7%	2	昭和55. 4. 8
井 之 頭	70	74.0	62.1	83.9%	4	昭和56. 4. 1
関 前 南	40	31.2	27.3	87.5%	2	昭和59. 4. 1
					（フリー指導員）3	
合　　計	795	768.6	616.4	80.4%	48	

－武蔵野市学童クラブ条例－

2 民間学童クラブ運営費補助

学童クラブ名	定員	平均在籍数（補助対象児童）	開設年月日
元気っ子のびのび	35	22(16)	平成13. 4. 1
武蔵野ｅパル	35	35(35)	平成21. 9. 1
千川さくらっこクラブ	10	8(8)	平成22. 4. 1

児童青少年課

３－２－１（決算書 192 ページ）
武蔵野市小学生の放課後施策推進協議会
第三次子どもプラン武蔵野に基づき、小学生の放課後施策に係る事業のあり方などについて協議するために設置したもの。

回	開催日	主な会議内容
第 14 回	H26. ４. 22	・育成のあり方について ・ニーズ調査等に基づいた学童クラブへの小学校高学年児童の受け入れ対応について ・平成26年度運営主体の一体化に向けた試行計画（案） ・企画運営会議のあり方について
第 15 回	H26. ５. 23	・平成26年度運営主体の一体化に向けた試行計画（案）について ・企画運営会議のあり方について
第 16 回	H26. ６. 30	・放課後児童健全育成事業の設備及び運営に関する基準（案） ・企画運営会議の今後のあり方について ・報告書素案
第 17 回	H26. ７.16	・放課後児童健全育成事業の設備及び運営に関する基準（案） ・企画運営会議の今後のあり方について ・報告書（素案）
第 18 回	H26. ９. 17	・地域子ども館あそべえにおける児童登録票の紛失について ・放課後児童健全育成事業の設備及び運営に関する基準骨子案等に係るパブリックコメントの結果について ・桜堤児童館の今後のあり方について ・おやつのあり方検討会議について
第 19 回	H26. 10. 20	・報告書（最終案）について
第 20 回	H26. 10. 27	・報告書（最終案）について

－武蔵野市小学生の放課後施策推進協議会設置要綱－

○地域子ども館事業
小学生児童の放課後対策の充実施策のひとつとして、保護者を含めた地域社会の成員が一体となって子どもを育てる考えに基づき、学校活動時間以外の学校施設等を活用し、地域の子どもたちが自由に集い、自分の考えで遊んだり考えたり、異年齢の子ども同士が交流できる安全な居場所とする。

1 参加者集計（平成14年10月より実施）
※平成17年 4月より全小学校にて、教室・校庭・図書室開放事業を本格実施。

（年間延人数：人）

地域子ども館	22 年度			23 年度			24 年度			25 年度			26 年度		
	教室	校庭	図書	教室	校庭	図書	教室	校庭	図書	教室	校庭	図書	教室	校庭	図書
一小あそべえ	11,800	24,056	1,201	11,162	22,913	651	10,774	23.966	497	8,930	21,804	516	9,296	22,862	493
二小あそべえ	5,733	24,207	586	7,013	25,693	569	7,401	24,138	475	9,170	27,345	474	9,590	29,332	817
三小あそべえ	13,511	37,589	764	12,228	38,894	765	13,340	46,385	448	13,322	51,245	545	12,575	53,519	477
四小あそべえ	11,155	23,528	517	13,514	22,612	922	14,237	24,376	887	11,668	23,612	822	12,615	20,730	697
五小あそべえ	6,944	19,409	575	9,773	19,695	562	9,673	23,811	656	9,580	23,097	517	9,440	27,004	455
大野田あそべえ	12,130	23,268	1,561	14,457	22,638	1,985	14,861	23,407	1,703	16,182	22,440	1,826	16,541	23,718	1,825
境南あそべえ	10,361	22,449	894	9,638	28,229	800	9,349	28,044	681	9,621	25,341	553	9,632	25,479	669
本宿あそべえ	3,759	6,224	374	6,873	7,447	756	9,517	9,410	824	9,314	10,248	1,203	7,578	15,187	1,102
千川あそべえ	7,644	23,759	668	6,450	20,814	631	5,293	16,664	471	6,266	17,688	686	6,575	18,847	609
井之頭あそべえ	10,338	27,261	975	10,043	29,771	926	9,801	28,371	945	11,717	28,061	868	11,518	28,891	598
関前南あそべえ	5,853	15,096	762	7,388	16,405	894	7,858	18,239	739	8,239	18,028	843	8,594	19,731	814
桜野あそべえ	9,797	43,346	959	9,896	43,392	1,117	12,178	51,951	985	12,733	46,158	1,231	13,452	41,802	1,244
計	109,025	290,192	9,836	118,435	298,503	10,578	124,282	318,762	9,311	126,742	315,067	10,084	127,406	327,102	9,800

児童青少年課

３－２－６（決算書204ページ）
○児童館管理運営

1 桜堤児童館年度別利用状況（詳細は『平成26年度桜堤児童館事業報告書』を参照してください）

遊びを通して、子ども達の健全育成を図ることを目的とした施設。乳幼児親子、小学生、中学生、子育てに関心のある大人を対象に、遊び及び交流の場を提供し、友達づくりを応援している。

（人）

年度	総　数	利　用　者　内　訳				目的別利用内訳		地域別利用内訳		一日平均利用者数
		乳幼児	小学生	中学生	大　人	一般利用	行事参加	市内	市外	
22	39,493	13,914	11,704	600	13,275	27,188	12,305	33,188	6,305	133
23	38,957	15,215	10,894	579	12,269	28,278	10,679	33,055	5,902	137
24	42,276	17,890	9,908	693	13,785	30,663	11,613	36,867	5,409	143
25	32,141	13,018	7,189	822	11,112	21,661	10,480	28,432	3,709	132
26	28,919	9,582	10,829	392	8,116	20,544	8,375	24,881	4,038	98

－武蔵野市立児童館条例－

2 館外活動利用状況

(1)移動児童館コミュニティわいわい広場

児童館活動に参加しづらい地域の小学生を対象に、コミュニティセンターを利用して、各コミュニティ協議会との共催で実施。

年度	開催数（回）	参加者（人）	実施会場（コミュニティセンター）
26	9	656	緑町、関前、西久保、八幡町、境南、本宿、けやき、吉祥寺南町、吉祥寺西

(2)じどうかん演劇フェスティバル

子どもたちによい演劇作品に触れてもらい、感動体験を味わってもらうことを目的として開催。ミュージカルや舞台劇を親子で楽しんでもらう。

（人）

開催日	内　容	会　場	参加者		乳幼児	小学生	中学生	大　人
H27.2.8	「眠れる森の美女」	武蔵野市民文化会館	合計	1,056	246	306	5	499

3 工事請負費

130 万円以下　　6 件　　1,095,624 円

ま ち づ く り 推 進 課

［歳入］１４－２－６（決算書102ページ）

○都市計画費補助金

東京都鉄道駅総合バリアフリー推進事業費補助金

井の頭線吉祥寺駅ホームドア整備に係る事業支援に対する都補助　事業者：京王電鉄

１４－３－４（決算書106ページ）

○都市計画費委託金

国土利用計画法

届出の経由事務 5件

［歳出］８－３－１（決算書242ページ）

○都市計画総務費

1 武蔵野市都市計画審議会

都市計画行政の円滑な運営を図るため、都市計画法に関する事項を調査審議する。

回	開催日	審　議　内　容
第1回	H26.5.14	議案第 1 号 武蔵野都市計画区域の整備、開発及び保全の方針の変更＜東京都決定＞【諮問】
第2回	H26.8.4	議案第 2 号 武蔵野都市計画生産緑地地区指定基本方針等【諮問】
第3回	H26.10.14	議案第 1 号 武蔵野都市計画区域の整備、開発及び保全の方針の変更＜東京都決定＞【諮問】
第4回	H26.11.25	議案第 3 号 武蔵野都市計画汚物処理場（湖南処理場）の変更【付議】
第5回	H26.12.24	議案第 4 号 武蔵野都市計画生産緑地地区の変更（生産緑地地区の一部削除及び追加）【付議】 25 議案第 5 号 武蔵野都市計画住宅市街地の開発整備の方針の変更＜東京都決定＞【諮問】 25 議案第 6 号 武蔵野都市計画都市再開発の方針の変更＜東京都決定＞【諮問】
第6回	H27.2.23	議案第 5 号 武蔵野都市計画用途地域の変更【付議】 議案第 6 号 武蔵野都市計画高度地区の変更【付議】 議案第 7 号 武蔵野都市計画防火地域及び準防火地域の変更【付議】
視察	H27.2.20	視　察　地：静岡県下田市 参　加　者：委員8名　幹事1名　事務局3名 視 察 事 項：下田市景観計画、関連条例等における地域資源を活かしたまちづくり 都市計画マスタープランなどに係る地域住民との関わり方について他

－都市計画審議会条例－

2 まちづくり条例の運用

(1)開発調整

平成21年度施行のまちづくり条例に基づき、①中高層建築物（高さ10mを超える等）、②特定集合住宅（15戸以上）、③集客施設（500㎡以上）、④開発行為等の開発事業に対し、条例基準の遵守に加え、市のまちづくりに適した事業となるよう指導している。

項　　目		平成22年度	平成23年度	平成24年度	平成25年度	平成26年度
大規模土地取引の手続き	(件)	5	6	2	1	3
大規模開発事業	(件)	5	11	8	2	6
一般開発事業	(件)	23	30	27	24	23
庁内調整会議	(回)	6	8	6	4	7
市長からの意見提示	(件)	3	－	1	－	－
都市計画法に基づく開発許可の同意・協議申請	(件)	5	5	2	4	2

まちづくり推進課

(2)まちづくり委員会
　市のまちづくりに関する事項を審議し、市長の求めに応じ、市のまちづくりについて客観的な意見を述べる第三者機関。学識経験者４名以内と公募による市民３名以内で構成される。

回	開催日	主な会議の内容
第１回	H26.4.3	武蔵野市まちづくり条例の運用状況について 調整会の開催状況について 武蔵野市まちづくり条例の一部改正について 武蔵野都市計画高度地区と武蔵野市まちづくり委員会の関わりについて
第２回	H26.10.27	地区まちづくり協議会の認定について 武蔵野市まちづくり条例の運用状況について 調整会の開催状況について 武蔵野都市計画高度地区の許可について
第３回	H27.3.4	景観ガイドラインの策定について
第４回	H27.3.30	武蔵野市まちづくり条例の運用状況について 調整会の開催状況について
調整会	H26.11.25	武蔵野市まちづくり条例における大規模開発事業に係る意見等の整理について （仮称）武蔵野市境一丁目計画
調整会	H27.3.31	武蔵野市まちづくり条例における大規模開発事業に係る意見等の整理について （仮称）吉祥寺本町１丁目 11 番計画

－まちづくり条例－
－まちづくり条例施行規則－

3 武蔵野都市計画高度地区における特例許可
　平成 26 年２月に高度地区の都市計画変更を行い、市内全域に絶対高さ制限を導入した。この高度地区において、公益上、建物機能上その他やむを得ないもので、かつ、良好な市街地環境の形成に資するものと認められ、又は周囲の状況等により環境上支障がないものと認められる建築物には、特例許可により高度地区を適用しないものとしている。
　平成 26 年度には２件の建築物についてこの許可手続きを開始した。

建築物の名称	許可手続きの経緯
亜細亜大学新１号館建替計画	平成 26 年４月～6 月　住民説明会（2 回） 平成 26 年７月　許可の事前相談届出 平成 26 年 10 月　許可方針の通知 平成 26 年 12 月　住民説明会（1 回）
日本赤十字社武蔵野赤十字病院新１番館	平成 26 年６月　住民説明会（1 回） 平成 26 年 10 月　許可の事前相談届出 平成 27 年２月　許可方針の通知

-都市計画法-
-武蔵野都市計画高度地区における特例の認定及び許可に係る手続に関する規則-

4 景観まちづくりの展開
　市民アンケートを実施するとともに景観資源の調査、他自治体の事例研究を実施し、景観ガイドライン策定の検討を進めた。また、景観まちづくりワークショップを企画し、その周知、参加者の募集を行った。
　（ワークショップは平成 27 年４月より開催）
　市民アンケート…12 月に市内在住 18 歳以上から無作為 1000 名に郵送、271 通の回答（回収率 27.1%）

5 武蔵野市開発公社貸付金
　武蔵野市開発公社の一時的な資金不足の回避と経営の改善・安定化を図るため、貸付（12 億円）を行った。

6 バリアフリーの街づくり事業
(1)三鷹駅北口昇降施設維持管理
　ＪＲ三鷹駅北口に設置されているエスカレーター2 基（上り・下り）、エレベーター1 基の維持管理及び修繕工事を行った。運行時間は初電から終電まで。

対象（設置年）	委託内容	工事内容	光熱水費
上りエスカレーター（平成 5年）	清掃、監視、点検	上り・下りエスカレーターについて、工事計画予定に基づき部品交換（ニューアルリングローラ、ドライブチェーン、ターンマチックレール、ランディングプレートの取替他）を行った。	運行及び照明に係る電気料
下りエスカレーター（平成18年）			
エレベーター　（平成18年）			

(2)公共サイン及びバリアフリー関連
　「武蔵野市公共サインガイドライン」（平成 24 年４月）に基づき、吉祥寺駅北口に駅前総合案内板の設置を行った。

(3)鉄道駅ホームドア整備補助金
　鉄道利用者の安全性の向上と交通施設のバリアフリー化の促進を図るため、プラットホームからの転落事故防止等に効果の高いホームドアを京王電鉄が整備するにあたり、国・都と協力して事業支援を行った。
　事業期間 平成 26 年度～27 年度　平成 26 年度事業内容 ホームドア設置に係る設計等

まちづくり推進課

８－３－５（決算書 248 ページ）
〇建築審査会の運営
1 建築審査会の開催
11 回開催（第 152 回～第 162 回）

2 議案（詳細は『平成 26 年度　建築指導課の事業概要』を参照してください）
接道義務緩和 4 件、道路内の建築制限の許可 6 件、日陰制限の緩和 1 件
審査請求 1 件（第 157 回～第 162 回継続議案）

－建築基準法・建築審査会条例－

吉祥寺まちづくり事務所

８－３－３（決算書 246 ページ）

○都市計画道路３・３・１４号線南口駅前広場事業

バスと歩行者が輻輳し、危険な状態であるパークロードからバスの通行をなくし、歩行者優先の安全な道路を形成するため、吉祥寺駅南口に約 1,900 ㎡の交通広場の整備を目指し、用地買収を継続的に進める。

○吉祥寺方式物流対策事業

吉祥寺のまちづくりの一環として包括的な都市内物流対策に取り組み、吉祥寺のまちづくり及び社会貢献に資することを目的として設置された吉祥寺方式物流対策委員会が自立し、継続的かつ円滑に運営できるよう、市は側面支援を実施してきた。

平成 26 年度は委員会方式から協議会方式への移行を目指し、地元商業者を始めとする各関係主体の連携強化など、事業の一層の推進を目指す。

※吉祥寺方式＝協議会方式による包括的な荷さばき対策の実現

・荷さばきルール徹底週間の実施（平成 22 年より開始）

	期　間	内　容
第 11 回	7 月 7 日～11 日	商店会における荷さばき車両への呼びかけＰＲ
第 12 回	11 月 25 日～28 日	商店会における荷さばき車両への呼びかけＰＲ

節	件　名	金　額(円)
役務費	消防用設備保守点検費	23,760
	建物火災保険	26,440
委託料	「荷さばき対策 10 年史（仮称）」作成業務委託	379,080
	壁面緑化保守管理委託	162,000
負担金	吉祥寺方式物流対策協議会支援事業負担金	799,972

○吉祥寺駅改良整備事業

回遊の骨格軸を明確化するため、JR 吉祥寺駅改良事業及び京王吉祥寺駅のビル建替え事業にあわせて、駅南北自由通路の拡幅・直線化の整備とともに、北口駅舎前面の顔作り（歩行環境整備（庇設置））を平成 25 年度に行った。

平成 26 年度は整備に伴うリニューアル記念式典、通行量調査を行った。

件　名	日　時	場　所	内　容
南北自由通路リニューアル記念式典	4 月 13 日(日) 9 時 15 分～9 時 55 分	南北自由通路内	主催者挨拶、来賓挨拶、来賓紹介、テープカット

節	件　名	金　額(円)
需用費	庇電気料	214,748
役務費	建物保険	49,000
委託料	庇清掃業務委託　他３件	1,191,240
	吉祥寺駅周辺通行量実態調査業務委託	2,268,000
	リニューアル記念式典運営委託　他１件	996,084

○吉祥寺地区まちづくり検討調査

進化するまち「NEXT-吉祥寺」プロジェクトにおける実行計画（前期計画）を評価し、展望計画（後期計画）の整理を行うとともに、井の頭恩賜公園と一体となったパーク吉祥寺エリアの魅力を一層高めるため、将来像の研究及び市有地を含めた再整備の方向性や展開プログラムの検討調査を行った。

節	件　名	金　額(円)
委託費	吉祥寺地区まちづくり検討調査委託	2,916,000
	吉祥寺地区まちづくり検討協議資料作成業務委託	324,000

武蔵境開発事務所

８－３－４（決算書 246 ページ）

○一般管理費

1 管理保守及び業務委託

件　　名	業　務　内　容	金 額(円)
武蔵境駅舎連続施設壁面緑化等維持管理委託	武蔵境駅の南口に設置されている駅舎連続施設の植栽管理、清掃等維持管理を行う。	3,553,200
都市開発記録映画撮影委託	武蔵境駅周辺整備に関わる工事や出来事を映像で記録する。	226,800

2 第 8 回武蔵境ピクニック

武蔵境南北の市民交流と地域の活性化を図ることにより、住みよい「まちづくり」に寄与するため。

開催日	会　　場	実　施　内　容	来場者数(人)	金額（円）
H26. 5.16	境南ふれあい広場公園	スタンプラリーショッピング、各国料理の模擬店、吹奏楽、ダンス、和太鼓他	約 7,500	800,000

－武蔵野市まちづくり補助金交付要綱－

○都市計画道路３・３・２３号線事業

歩行者の安全や円滑な交通処理の実現と武蔵境らしい駅前空間を創出する事業。

・北口広場用地の買収を行った。
・北口広場の修景施設詳細設計及び工事の契約を行った。
・北口広場工事の継続及び電線共同溝設置工事、下水道管渠築造工事を行った。
・北口広場用地買収に関わる復元測量委託及び電線共同溝連系引込管路設計委託等を行った。
・バス事業者とのルート変更等調整会議を継続的に行った。
・仮バス停付近の警備委託を行った。

件　　名	委託・工事概要	金 額(円)
調査検査委託	境一丁目地内市有地丈量図等作成委託	54,000
	北口広場買戻しポイント復元測量委託	97,200
業務委託	武蔵境北口広場修景施設詳細設計委託	4,860,000
	電線類地中化事業の施行に伴う引込管路工事等に関する委託協定（東京電力）	993,096
	電線類地中化事業の施行に伴う引込管路工事等に関する委託協定（ＮＴＴ）	718,740
	市道第 84 号線数量計算書作成委託	483,840
	市道第 84 号線電気設備設計委託	482,760
	武蔵境駅北口広場ＣＣＢ資材価格調査委託	275,400
	自治体管路方式による地中化工事に関する個別協定書	4,774,291
	武蔵境駅北口広場図面及び数量修正委託	475,200
	武蔵境駅北口広場歩道舗装設計委託	464,400
	市道第 84 号線パース作成委託	324,000
	武蔵境駅北口駅前広場保安警備委託	1,427,328
	武蔵境駅北口駅前広場仮バス停警備保安委託	5,896,800
道路改修　等	武蔵境駅北口広場修景施設整備工事	8,280,000
	武蔵境駅北口広場電線共同溝設置工事	28,782,000
	北口広場整備工事	37,000,000
	武蔵境駅北口管渠築造工事	7,560,000

－都市計画法、道路法、電線共同溝の整備等に関する特別措置法－

武蔵境開発事務所

公有財産購入費

土地購入費	内容	金 額(円)
土地購入費	武蔵境駅北口広場用地	800,010,450

－都市計画法、道路法－

説明会

開催日	会　　場	説　明　概　要	来場者数(人)
H26. 5.21	スイング　10F	・武蔵境駅北口広場整備工事について	58
H27. 2.24	スイング　10F	・武蔵境駅北口広場修景施設整備工事について	45

○区画道路整備事業

適正な土地利用の促進と防災機能の向上を図るための道路整備事業。
・市道第 262・263・266・268 号線の現況補足測量及び中心線測量を行った。
・市道第 261 号線の用地買収に関わる測量及び工事に関わる詳細設計を行った。
・市道第 261 号線の線形協議を警視庁と継続的に行った。
・市道第 291 号線の歩道舗装の補修工事を行った。

件　　名	委託・工事概要	金 額(円)
調査検査委託及び設計	市道第 261 号線道路及び交差点詳細設計委託	4,644,000
	東区画道路地積測量図等作成及び補足測量委託　外 6 件	3,148,200
道路改修工事	市道第 291 号線歩道舗装補修工事	492,480

－道路法－

○武蔵境駅舎周辺環境整備事業

南北の駅舎連続施設の維持管理及び武蔵境駅舎・広場・街づくり協議会への側面支援を行う事業。

1 駅舎連続施設の維持管理及び業務委託

件　　名	委　託・工　事　概　要	金 額(円)
需用費（光熱水費）	武蔵境駅舎連続施設（北側）電気料	484,755
	武蔵境駅舎連続施設（北側）水道料	185,402
管理保守委託	武蔵境駅舎連続施設（北側）清掃等維持管理委託	318,600
	駅舎連続施設ゲート灌水装置修繕等維持管理工事委託	453,600
	武蔵境駅舎連続施設（高架下屋根等）清掃等維持管理委託	383,400
業務委託	武蔵境駅周辺環境整備事業委託（市民団体への支援等）	993,600

2 「武蔵境駅舎・広場・街づくり協議会」への側面支援

6 月	三役会（6/4）、役員会(6/18)
7 月	視察（7/2）、第 18 回総会(7/11)
9 月	三役会（9/17）
10 月	役員会（10/10、10/22）
11 月	役員会（11/7、11/28）、三役会(11/19）、ＪＲによる説明会(11/19)
12 月	活動報告会(12/5)
1 月	三役会（1/27）
2 月	役員会（2/20）
3 月	役員会（3/25）

○都道 123 号線拡幅整備事業

東京都の新みちづくり・まちづくりパートナー事業による道路拡幅整備事業。（都からの受託事業）

・新規路線　　電線共同溝（南側）設置及び道路整備工事　　75,455,555 円
　　電線共同溝連系引込管路設計委託（東電・NTT）　　683,991 円

－道路法－

交 通 対 策 課

８－１－２（決算書234ページ）

○一般管理経費

1 交通安全対策関係

(1)広報、啓発活動

広報車による啓発活動	6回	交通安全運動PR、交通安全日PR（※）
市　　報	5回	交通安全運動行事、交通安全PR
啓発看板等設置、取替	133個	
交通安全ポスター掲出	400枚	
交通安全横断幕の掲出	4枚	交通安全運動PR（２カ所春・秋運動期間中）

※交通安全運動期間中の実働日数

(2)市立小学校自転車点検、自転車安全教室

実　施　期　間	実　施　校		点　検　整　備　台　数		
	点検整備	安全教室	合　格	修　理	合　計
6月23日～10月8日	12	10	1,072	96	1,168

2 東京都市町村民交通災害共済

(1)組合組織市町村(26市13町村)

八王子市、立川市、武蔵野市、三鷹市、青梅市、府中市、昭島市、調布市、町田市、小金井市、小平市、日野市、東村山市、国分寺市、国立市、西東京市、福生市、狛江市、東大和市、清瀬市、東久留米市、武蔵村山市、多摩市、稲城市、羽村市、あきる野市、瑞穂町、日の出町、檜原村、奥多摩町、大島町、利島村、新島村、神津島村、三宅村、御蔵島村、八丈町、青ヶ島村、小笠原村

(2)広報活動

件　　名	件　　数	備　　考
市　　報	1 回	加入促進
交通災害共済のしおり	73,500 枚	加入促進　加入申込書付チラシの各戸配布
交通災害共済のしおり	6,000 枚	案　　内　加入受付窓口
交通災害共済特別加入等の案内	14,000 枚	案　　内　該当者

その他、ポスターを市広報掲示板、市庁舎、市政センター、コミュニティセンター等に掲示

(3)加入状況

	一般加入(人)	特　別　加　入　(人)			合計(人)	会費(円)
		小中学生	心身・精神障害者	消防団員		
合　計	4,699	9,061	4,630	260	18,650	9,363,450

(4)見舞金支払状況

等　級	1	2	3	4	5	6	支払件数計	支払金額(円)
件　数	1	－	2	9	6	15	33	4,730,000

－東京都市町村民交通災害共済条例－

○交通安全施設整備事業

1 交通安全施設に関する主な工事等

①130万円超工事

件名	概要	工事金額（円）	工期
交通安全施設改修工事（大正通り）	区画線、自発光式道路鋲及び自転車ストップマークの改修工事	3,672,000	H27. 2.20 ～ 3.16

②130万円以下工事

件　　名	件　数	金　額　(円)
交通安全施設整備工事	26	17,305,920

2 委託料

件　　名	金　額　(円)
高輝度看板調査及び台帳作成業務委託	696,600
三鷹駅北口タクシー乗場待機状況モニタシステム保守委託	135,324
生活道路等交通量及び速度調査委託	499,716
宮本小路他交通量及び速度調査委託	499,500

交通対策課

○自転車対策事業

1 自転車等駐車対策協議会

自転車等の駐車対策に関する重要な事項について、調査審議を行う協議会。

回	開催日	主な会議内容
平成26年度 第１回	H26.8.5	協議事項 1)武蔵野市における放置自転車対策等の取り組みについて 2)自転車等総合計画の改訂について
平成26年度 第２回	H26.12.19	協議事項 自転車等総合計画の改訂について
平成26年度 第３回	H27.1.20	協議事項 自転車等総合計画の改訂について

－武蔵野市自転車等の適正利用及び放置防止に関する条例－

2 第31回駅前放置自転車クリーンキャンペーン行事

歩行者の通行を阻害し、美観を損ねている放置自転車問題を広く都民に訴えるために、諸機関が協力して年に１回開催する。

実施期間	H26.10.22～10.31
自転車撤去	210台
市報等掲載	1 回

－第31回駅前放置自転車クリーンキャンペーン実施大綱－

3 自転車対策関係における主な工事等

自転車等の利用環境の整備を図る。

件名	件数（件）	金額（円）
市内自転車駐車場維持工事費	4	2,264,760

－武蔵野市自転車等の適正利用及び放置防止に関する条例－

4 主な委託料

自転車等の安全利用の促進、放置防止、撤去返還に係る業務委託。

件名	金額（円）
自転車等の放置防止指導業務委託 （撤去自転車等の保管及び返還業務含む）	206,858,228
自転車駐車場管理運営委託	38,325,279
自転車安全利用講習会運営業務委託	9,234,000

－武蔵野市自転車等の適正利用及び放置防止に関する条例－

5 自転車等の放置防止指導員

まちの景観等の向上及び、快適な歩行空間の確保のため放置防止指導員による啓発を行う。

駅名	人員（/日）	備考
吉祥寺駅周辺	17～21人	シンテイ警備㈱
三鷹駅北口周辺	2～4人	
武蔵境駅北口周辺	2～5人	
武蔵境駅南口周辺	2～7人	

－武蔵野市自転車等の適正利用及び放置防止に関する条例－

6 自転車撤去（ミニバイクの撤去を除く）

まちの景観等の向上及び、快適な歩行空間の確保のため道路等に放置された自転車の撤去を行う。

年度 / 駅名	平成22年度		平成23年度		平成24年度		平成25年度		平成26年度	
	日数	台数	日数	台数	日数	台数	日数	台数	日数	台数
吉祥寺駅周辺	209	13,826	201	11,427	184	6,229	209	4,858	241	3,984
三鷹駅北口周辺	81	1,617	94	1,388	134	1,562	117	709	117	654
武蔵境駅周辺	107	7,982	110	4,835	116	3,553	144	2,441	184	1,912
市内長期放置	73	242	86	488	89	402	93	425	97	397
合計	470	23,667	491	18,138	523	11,746	563	8,433	639	6,947

※日数は、撤去した延べ回数。午前１回・午後１回、異なる駅で撤去した場合は２日とみなす。

－武蔵野市自転車等の適正利用及び放置防止に関する条例－

交通対策課

7 放置自転車の返還及び処分（ミニバイク除く）

年度	返　　還	処　　分	売　　却	撤去に伴う通知送付数
22	17,621	2,208	5,318	8,308
23	12,895	2,064	4,328	7,026
24	7,581	1,772	2,977	5,659
25	5,465	1,403	2,346	4,279
26	4,391	875	1,698	3,233

－武蔵野市自転車等の適正利用及び放置防止に関する条例－

8 自転車、バイク停留台数調査

平成26年度調査

調 査 日　　10月9日（吉祥寺駅）、10月7日（三鷹駅）、10月16日（武蔵境駅）

調査時間　　10時～11時、15時～16時

10時～11時　　（台）

	停留台数		駐車場内		道路上	
	自転車	バイク	自転車	バイク	自転車	バイク
吉祥寺駅周辺	10,947	219	10,877	217	70	2
三鷹駅北口周辺	6,326	75	6,308	74	18	1
武蔵境駅周辺	7,600	170	7,553	169	47	1
合　　計	24,873	464	24,738	460	135	4

15時～16時　　（台）

	停留台数		駐車場内		道路上	
	自転車	バイク	自転車	バイク	自転車	バイク
吉祥寺駅周辺	12,029	247	11,904	238	125	9
三鷹駅北口周辺	7,016	80	6,979	76	37	4
武蔵境駅周辺	8,371	218	8,312	216	59	2
合　　計	27,416	545	27,195	530	221	15

9 自転車駐車場使用状況

①吉祥寺自転車駐車場(収容台数：864台)

年度	自転車使用台数（月極）			自転車使用台数（日極）
	一　般	学　生	計	
22	7,338	2,634	9,972	53,883
23	7,577	2,395	9,972	52,370
24	7,821	2,151	9,972	52,545
25	7,899	2,073	9,972	51,861
26	7,903	2,069	9,972	54,727

②武蔵境駅北口第二自転車駐車場(収容台数：自転車1,051 台、ミニバイク50台)

年度	自転車使用台数（月極）			ﾐﾆﾊﾞｲｸ（月極）	自転車使用台数（日極）	ﾐﾆﾊﾞｲｸ（日極）
	一　般	学　生	計			
22	8,185	2,777	10,962	438	59,287	3,363
23	8,445	2,540	10,985	449	64,472	3,531
24	8,440	2,600	11,040	448	67,390	4,653
25	8,582	2,526	11,108	447	67,798	4,121
26	2,893	759	3,652	133	23,584	1,186

③武蔵境駅北口暫定自転車駐車場(収容台数：自転車1,940台、ミニバイク65台)

年度	自転車使用台数（月極）			ﾐﾆﾊﾞｲｸ（月極）	自転車使用台数（日極）	ﾐﾆﾊﾞｲｸ（日極）
	一　般	学　生	計			
22	12,429	5,929	18,358	540	143,403	5,092
23	12,712	5,648	18,360	540	143,697	4,175
24	12,916	5,207	18,123	531	139,148	5,180
25	12,936	5,067	18,003	526	126,466	4,530
26	11,796	4,550	16,346	464	131,890	3,732

－武蔵野市有料自転車駐車場条例－

交通対策課

10自転車安全利用講習会

武蔵野市自転車安全利用促進検討委員会の提言の実現に向け、自転車利用者に正しい交通ルールを周知徹底し、マナー向上を図るため、自転車安全利用講習会を開催する。一般向け以外に、市内企業・団体等を対象に特別開催の出張講習会も行う。

※合計については、各講習会とも事業を開始した平成20年度からの総計である。

各講習受講者数　（単位：人）

年度	一般講習	特別講習	スタント講習	計
22	1,690	312	1,655	3,657
23	1,414	253	967	2,634
24	946	653	860	2,459
25	1,143	839	804	2,786
26	1,208	709	678	2,595
合計	9,304	4,060	6,086	19,450

11ＴＳマーク付帯保険の助成

自転車安全利用講習会の認定者（市民）にＴＳマーク付帯保険に係る費用の一部を助成し、自転車の定期的な点検及び整備を促進するとともに、自転車に係る交通事故による被害者の救済に資する。

（平成26年度　助成　150件、150,000円）

－武蔵野市ＴＳマーク付帯保険助成要綱－

12再生自転車海外譲与

撤去した放置自転車で引き取りのなかった自転車を有効活用するために、再生自転車海外譲与自治体連絡協議会を通じて海外へ譲与する。（平成４年度より譲与総計　6,862台）

年度	台数	海外譲与場所
22	300	スリランカ、ザンビア、タンザニア、マラウイ、パプアニューギニア
23	200	ザンビア、ガーナ、リベリア
24	275	アフガニスタン、ベナン、タンザニア、カンボジア、ガーナ
25	250	カンボジア、リベリア、アフガニスタン
26	200	カンボジア、モンゴル、ザンビア

13被災者支援

東日本大震災被災者支援のため、撤去した放置自転車で引き取りのなかったものを点検整備し被災者へ貸与。市内に避難してきた方への自転車の貸し出し（23年度～：のべ26台）

日付	台数	被災元自治体
H26. 4～H27.3	1	福島県福島市

14自転車駐車場の整備

公益財団法人自転車駐車場整備センターと協定を結び、１駅２箇所の自転車駐車場の整備、改修を行った。管理・運営は同センターが行い、近接する駐輪場と一体管理している。

①有料駐輪場の新設

名称	収容台数（台）	開設(年月)	主な整備内容
武蔵境駅東高架下自転車駐車場	自転車（定期）710台 原付　（定期）　24台	H26.8	ゲート設置、舗装・照明 （平成27年度整備　短時間無料制度導入、ICカード導入、満空表示盤）
武蔵境駅五宿東自転車駐車場	自転車（一時）487台	H26.8	ゲート設置、舗装・照明、短時間無料制度導入、ICカード導入、満空表示盤

②有料駐輪場の改修

（名称（旧名称）	収容台数（台）	閉鎖/開設(年月)	主な改修内容
武蔵境駅北口第２自転車駐車場	自転車（定期）966台 自転車（一時）638台	H26.8/H27.7	建替え工事（平成27年６月完成） ゲート・ベルトコンベアー設置、短時間無料制度導入、ICカード導入、満空表示盤

交通対策課

○違法駐車対策事業

1 吉祥寺駅周辺交通問題協議会

武蔵野市違法駐車の防止に関する条例第8条、同施行規則第4条に基づく公共的団体。違法駐車防止、放置自転車の解消、交通マナー向上等のための広報、啓発活動を行う。

会　議　名	回　数
幹　　事　　会	1

○ムーバス運行事業

1 ムーバス有料乗客数

交通空白・不便地域を解消し、高齢者をはじめ市民の方々に気軽に安全にまちに出ていただくことを目的に、市が民間バス事業者（1・2・4・6号路線：関東バス㈱、3・5・7号路線：小田急バス㈱）に運行を依頼して走らせているコミュニティバス。

※合計については、各路線とも運行開始日からの総計である。

（単位：人）

	吉祥寺東循環（1号路線） 運行開始日：平成7年11月26日			吉祥寺北西循環（2号路線） 運行開始日：平成10年3月8日		
	乗客合計	1日平均	1便平均	乗客合計	1日平均	1便平均
平成22年度	360,786	988.5	22.0	599,037	1,641.2	27.1
平成23年度	389,471	1,064.1	20.4	601,276	1,642.8	27.1
平成24年度	411,301	1,126.9	21.3	613,303	1,680.3	27.8
平成25年度	403,963	1,106.7	20.9	611,593	1,675.6	27.7
平成26年度	396,652	1,086.7	20.5	607,041	1,663.1	27.5
合　　計	7,780,408	1,101.1	23.9	10,846,102	1,740.1	29.8

	境南東循環（3号路線） 運行開始日：平成12年11月26日			境南西循環（3号路線） 運行開始日：平成12年11月26日		
	乗客合計	1日平均	1便平均	乗客合計	1日平均	1便平均
平成22年度	194,178	536.4	12.8	286,311	797.5	19.0
平成23年度	197,775	540.4	12.9	292,087	798.1	19.0
平成24年度	206,834	566.7	13.5	265,832	728.3	18.4
平成25年度	204,759	562.5	13.4	237,848	653.4	17.2
平成26年度	200,717	549.9	13.1	219,191	600.5	15.8
合　　計	2,642,064	504.7	12.0	4,064,676	776.9	18.8

	三鷹駅北西循環（4号路線） 運行開始日：平成14年3月23日		
	乗客合計	1日平均	1便平均
平成22年度	298,025	816.5	21.5
平成23年度	286,606	783.1	20.6
平成24年度	283,906	777.8	20.5
平成25年度	273,515	749.4	19.8
平成26年度	274,739	752.7	19.8
合　　計	3,930,547	831.7	21.7

	境西循環（5号路線） 運行開始日：平成16年11月27日			境・東小金井線（5号路線） 運行開始日：平成17年5月29日		
	乗客合計	1日平均	1便平均	乗客合計	1日平均	1便平均
平成22年度	272,509	759.1	13.1	189,104	526.8	18.2
平成23年度	270,912	740.2	12.8	192,413	525.7	18.1
平成24年度	277,204	766.1	13.2	186,791	511.8	17.6
平成25年度	276,740	760.3	13.1	200,140	549.8	19.0
平成26年度	238,469	653.3	11.3	189,687	519.7	17.9
合　　計	2,962,974	785.9	13.6	1,848,730	514.1	17.8

交通対策課

	三鷹・吉祥寺循環（6号路線） 運行開始日：平成19年4月1日			境・三鷹循環（7号路線） 運行開始日：平成19年4月1日		
	乗客合計	1日平均	1便平均	乗客合計	1日平均	1便平均
平成22年度	261,856	717.4	16.7	123,884	345.1	11.9
平成23年度	263,887	721.0	16.8	127,754	349.1	12.0
平成24年度	274,707	752.6	17.5	130,344	357.1	12.3
平成25年度	280,955	769.7	17.9	131,510	361.3	12.5
平成26年度	303,879	832.5	19.4	131,446	360.1	12.4
合　　計	2,081,059	712.2	16.6	987,847	338.9	11.7

	全路線の合計	
	乗客合計	1日平均
平成22年度	2,585,690	7,128.5
平成23年度	2,622,181	7,164.5
平成24年度	2,650,222	7,267.6
平成25年度	2,621,023	7,188.7
平成26年度	2,561,821	7,018.5
合　　計	37,144,407	7,305.6

（平成27年3月末現在）

2 ムーバス収支

（単位:人、円）

年度		乗客数	運行収入	運行経費 （事業者経費）	補助金 （市負担）
22	1・2・4・6号	1,519,704	140,660,138	175,539,075	34,878,937
	3・5・7号	1,065,986	97,855,346	112,751,186	10,312,347
	計	2,585,690	238,515,484	288,290,261	45,191,284
23	1・2・4・6号	1,541,240	142,625,414	184,638,355	42,012,941
	3・5・7号	1,080,941	99,014,555	124,205,426	20,245,523
	計	2,622,181	241,639,969	308,843,781	62,258,464
24	1・2・4・6号	1,583,217	145,771,556	181,571,902	35,800,346
	3・5・7号	1,067,005	98,718,504	119,313,359	16,435,994
	計	2,650,222	244,490,060	300,885,261	52,236,340
25	1・2・4・6号	1,570,026	146,194,267	180,457,836	34,263,569
	3・5・7号	1,050,997	97,746,537	108,675,682	7,899,914
	計	2,621,023	243,940,804	289,133,518	42,163,483
26	1・2・4・6号	1,582,311	142,493,472	181,458,579	38,965,107
	3・5・7号	979,510	88,863,738	110,689,877	17,912,062
	計	2,561,821	231,357,210	292,148,456	56,877,169

※1・2・4・6号路線は関東バス㈱、3・5・7号路線は小田急バス㈱に運行を依頼し、運行収支の赤字分をそれぞれ市が補助。運行収支に黒字が出た場合、運行事業者が黒字額の２分の1を市に寄付。なお、3・5・7号路線の補助金額は、境・東小金井線の赤字分の小金井市負担分（4割）を除いた額、境・三鷹循環の赤字分の三鷹市負担分（3割）を除いた額である。また、従来バス車両は市が購入していたが、平成19年度よりバス会社が購入し、減価償却費として運行経費に計上する方法に変更した。

交通対策課

3 ムーパーク利用状況

①旧ムーパーク：ムーバス2号路線吉祥寺北西循環　28番ポケット広場バス停隣接

（単位:台）

	収容台数	利用台数合計	１日平均
22年度	71	21,409	58.7
23年度	71	22,619	61.8
24年度	71	7,682	63.0

※平成24年７月31日をもって閉場した。

②新ムーパーク：ムーバス6号路線三鷹・吉祥寺循環　6番武蔵野税務署南バス停隣接

（単位:台）

	収容台数	利用台数合計	１日平均
24年度	40	9,707	53.3
25年度	40	20,547	56.3
26年度	40	15,325	42.0

※平成24年10月1日より開設。事業主体は吉祥寺ムーバスアンドパーキング事業運営協議会

4 ムーバス運行事業における主な工事等

130万円以下工事

件　　名	件　数	金　額　（円）
ムーバス停留所等改修工事	3	2,432,700

5 委託料

件　　名	金　額　（円）
ムーバス４・５・７号路線検討調査委託	2,318,274
大正通り交通整理員・交通指導員業務委託	10,191,744
宮前通り他交通整理員業務委託	993,384
ムーバス２、３号路線バス停留所標識表示面更新業務委託	313,740

6 武蔵野市地域公共交通活性化協議会

地域公共交通の活性化及び再生に関する法律（平成19年法律第59号）、道路運送法（昭和26年法律第183号）の規定に基づく公共的団体。市内の各地域の旅客輸送需要に即した効率的な輸送サービスを実現するために、武蔵野市地域公共交通総合連携計画を策定し、連携計画に位置付けられた事業を実施する。

会　議　名	回　数
協　議　会	3

住 宅 対 策 課

［歳入］１２－１－２（決算書 86 ページ）
［歳出］　３－１－３（決算書 180 ページ）

○福祉型民間アパート借上事業

1 福祉型住宅戸数

住　宅　名	戸　数	備　　考
武蔵野三宝苑	27	高齢者用
アーバン武蔵野	10	高齢者用
グランドハイツ	18	高齢者用
武蔵野清岳苑	38	高齢者用 31 戸、障害者用 3 戸、ひとり親世帯用 4 戸
シティハウス吉祥寺	13	高齢者用
クレベール	10	高齢者用
ルミエール	16	高齢者用
シュロス武蔵野	28	高齢者用 20 戸、障害者用 5 戸、ひとり親世帯用 3 戸
エルベセッタ田家	21	高齢者用
合　　計	181	

－武蔵野市福祉型住宅管理条例－

2 福祉型住宅維持修繕工事

130 万円以下	13 件	2,303,890 円
130 万円超	－件	－円

3 福祉型住宅使用料収納状況

福祉型住宅使用料

区分／年度	調　定　額		収入済額		還付未済額		調定に対する収入割合		不納欠損額		収入未済額	
	金額（円）	件数	金額（円）	件数	金額（円）	件数	金額（%）	件数（%）	金額（円）	件数	金額（円）	件数
現年度	39,289,300	2,111	38,895,500	2,111	－	－	98.99	100	－	－	393,800	14
滞納繰越	2,784,150	117	114,250	6	－	－	4.10	5.12	－	－	2,669,900	114
合　計	42,073,450	2,228	39,009,750	2,117	－	－	92.71	95.01	－	－	3,063,700	128

4 福祉型住宅入居者募集

	申込区分	募集戸数（戸）	応募人数（人）	入居戸数（戸）
H26. 5 月	高齢者用	4	74	4
H26. 6 月	障害者用	1	13	1
H26.11 月	高齢者用	3	67	4

住宅対策課

［歳入］１２－１－４（決算書 86 ページ）

［歳出］　８－４－１（決算書 250 ページ）

○市営住宅維持管理

1 市営住宅戸数

住宅名	関前住宅	北町第１住宅	桜堤住宅	北町第２住宅 １号館	北町第２住宅 ２号館	合計
戸　数	24	14	24	24	24	110

－武蔵野市市営住宅条例－

2 市営住宅保守（委託）

件　　名	住　宅　名	実施時期	委託金額(円)
増圧給水設備点検	北町第1・2、関前、桜堤住宅	H26.9月実施	81,000
昇降機メンテナンス業務	北町第1、桜堤住宅	毎月実施	1,205,280
消防用設備保守点検	各市営住宅	H26. 9月、H27. 3月実施	138,240

3 市営住宅維持修繕工事

130 万円以下　　32 件　　6,136,030 円

130 万円超　　1 件　　3,464,640 円

件　　名	場　　所	工事概要	金　　額(円)	工　　期
関前住宅玄関建具 改修工事	関前３－16－5	玄関建具改修	3,464,640	H26.12.5 ～H27.3.13

4 市営住宅使用料収納状況

市営住宅使用料

区分 年度	調　定　額		収入済額		還付 未済額		調定に対する 収入割合		不納欠損額		収入未済額	
	金 額 (円)	件数	金 額 (円)	件数	金額 (円)	件数	金額 (%)	件数 (%)	金額 (円)	件数	金 額 (円)	件数
現 年 度	40,588,900	1,309	40,333,200	1,299	－	－	99.37	99.23	－	－	255,700	10
滞納繰越	3,168,195	115	478,900	48	－	－	15.11	41.73	－	－	2,689,295	97
合　　計	43,757,095	1,424	40,812,100	1,347	－	－	93.26	94.59	－	－	2,944,995	107

5 市営住宅入居者募集

	申込住宅	募集戸数(戸)	応募人数(人)	入居戸数(戸)
平成 26 年度は空き家募集実施なし				

6 都営住宅・都民住宅・地元割当入居者募集

(1)都営住宅　地元割当シルバーピア募集

	申込住宅	区分・募集戸数(戸)	応募人数(人)	入居戸数(戸)
平成 26 年度は空き家募集実施なし				

(2)都営住宅申込書配布事務

公募時期	募　　集　　名	申込書配布部数
H26. 5月	家族向・単身者向住宅、定期使用住宅	1,309
H26. 8月	シルバーピア、単身者向住宅	560
H26. 8月	ポイント方式	593
H26.11月	家族向・単身者向住宅、定期使用住宅	1,262
H27. 2月	シルバーピア、単身者向住宅	698
H27. 2月	ポイント方式	715

(3)都民住宅申込書配布事務

公募時期	募　　集　　名	申込書配布部数
H26. 6月	東京都施行型　家族向住宅	277
H26.12月	東京都施行型　家族向住宅	294

(4)都営住宅地元割当住宅申込書配布事務

公募時期	募　　集　　名	申込書配布部数
平成 26 年度は空き家募集実施なし		

住宅対策課

８－４－２（決算書 250 ページ）

○住宅対策事業

1 耐震診断・改修助成

(1)耐震診断助成

市内に昭和 56 年 5 月 31 日以前に着工した民間住宅の所有者に耐震診断費用の一部を助成

区　分	木造	非木造	小規模ﾏﾝｼｮﾝ 賃貸ﾏﾝｼｮﾝ	ﾏﾝｼｮﾝ
件　数	45	1	－	5

－武蔵野市民間住宅耐震診断助成要綱－

市内に昭和 56 年 5 月 31 日以前に着工した民間建築物（住宅を除く）の所有者、
または昭和 56 年 6 月 1 日以降に着工した民間住宅の所有者に耐震診断費用の一部を助成

区　分	木造	非木造
件　数	4	－

－武蔵野市民間建築物耐震診断助成要綱－

(2)耐震改修助成

市内に昭和 56 年 5 月 31 日以前に着工した民間住宅の所有者に耐震改修費用の一部を助成

区　分	木造	非木造	小規模ﾏﾝｼｮﾝ 賃貸ﾏﾝｼｮﾝ	ﾏﾝｼｮﾝ
件　数	27	－	－	1 （補強設計）

－武蔵野市民間住宅耐震改修助成要綱－

2 耐震アドバイザー派遣事業（木造住宅・分譲マンション）

派遣件数 （木造住宅簡易診断）	派遣件数 （ﾏﾝｼｮﾝ耐震化相談）	派遣件数 （ﾏﾝｼｮﾝ簡易診断）
23	5	2

－武蔵野市木造住宅耐震アドバイザー派遣事業実施要綱－
－武蔵野市分譲マンション耐震化支援事業実施要綱－

3 耐震診断・耐震補強設計・耐震補強工事・建替え助成事業

商業・近隣商業地域内の延べ面積 3,000 ㎡未満の事業用建物の所有者に耐震診断等の費用の一部を助成耐震診断・耐震補強設計・耐震補強工事・建替え　　H26 年度実績なし

－武蔵野市安全・にぎわいのまちづくり促進型耐震事業助成要綱－

4 建築物耐震性相談窓口

22 回開催（39 件の相談）

5 住宅セミナー運営

「耐震・耐久」セミナー事業

年月日	場　所	内　　容	参加者数(名)
H26.10.13	そなエリア東京 （江東区有明 3 丁目）	東京臨海広域防災公園内にある防災体験学習施設『そなエリア東京』へのバスツアー・防災体験学習実施 耐震セミナー（講師：建築士事務所協会　高田氏） 耐震助成制度の説明　他	19 （うち小学生 5）

6 良質な住まいづくり活動助成

良質な住まいづくりに結びつく自主的かつ公益的な活動を行う実施団体に助成
助成件数　3 件　　153,000 円

－武蔵野市良質な住まいづくり活動助成金交付要綱－

7 集団住宅共益費補助

補助団地数	補助額(円)
12	1,291,500

－武蔵野市集団住宅共益費補助金交付要綱－

8 勤労者住宅資金融資事業

	既融資人数(人)	利子補給金額(円)	戻入金額(繰上償還)(円)	支出額(円)
上半期	3	32,774	－	32,774
下半期	3	24,507	－	24,507
合　計	6（述べ人数）	57,281	－	57,281

－武蔵野市勤労者住宅資金融資に関する条例(17 年度末条例廃止)－

住宅対策課

9 分譲マンション対策

(1)武蔵野市分譲マンションアドバイザー派遣事業

派遣件数	派遣費用(円)
7	333,720

－武蔵野市分譲マンションアドバイザー派遣事業実施要綱－

(2)武蔵野市分譲マンション管理セミナー

年月日	場　所	内　　容	参加者数(名)
H27.1.18	武蔵野商工会館 ４階市民会議室	テーマ：マンションの将来～売却・建替えへの道を探る～ 第１部：マンション建替え円滑化法　改正説明/住宅対策課 第２部：マンション建替えの事例紹介・体験談 (1) 建替えまでの経緯と再生推進のポイント マンション再生ナビ 代表理事　関根氏 (2) 建替えに取り組んだ理事長の体験談 マンション管理組合 理事長　根本氏 (3) 建替えで大切な高齢者対策 建替えサポート 代表取締役　牧野瀬氏	22

(3)分譲マンション無料相談会

年　月　日	場　　所	相談件数(件)
H26.5.24	かたらいの道　市民スペース	6
H26.9.21	かたらいの道　市民スペース	7
H27.2.28	かたらいの道　市民スペース	6

10 高齢者等民間賃貸住宅入居支援事業助成

(1)保証料助成

件　　数	助 成 金 額 合 計(円)
2	20,000

(2)民間賃貸住宅入居支援相談会

開催回数	相談者（人）
6	37

－武蔵野市高齢者等民間賃貸住宅入居支援事業実施要綱－

11 住み替え支援事業補助金

件　　数	助 成 金 額 合 計(円)
1	764,000

－住替え支援事業費補助金交付要綱－

12 特定緊急輸送道路沿道建築物耐震化促進事業助成

耐震診断助成

特定緊急輸送道路沿道建築物の所有者に耐震診断費用の全部又は一部を助成

延床面積	～1,000 ㎡	1,000 ㎡～2,000 ㎡	2,000 ㎡～
件　数	13	1	2

13 補強設計助成

特定緊急輸送道路沿道建築物の所有者に補強設計費用の一部を助成

延床面積	～1,000 ㎡	1,000 ㎡～2,000 ㎡	2,000 ㎡～
件　数	2	2	5

14 耐震改修（建替え）助成

特定緊急輸送道路沿道建築物の所有者に耐震改修（改修・建替え・除却）費用の一部を助成

延床面積	～1,000 ㎡	1,000 ㎡～2,000 ㎡	2,000 ㎡～
件　数	2	－	－

－武蔵野市特定緊急輸送道路沿道建築物耐震化促進事業助成要綱－

建 築 指 導 課

［歳入］１２－２－３（決算書 88 ページ）

［歳出］　８－３－５（決算書 248 ページ）

○一般管理経費

1 市及び指定確認検査機関（民間機関）の確認申請等取扱い件数　（件）

内　　容		受付機関	平成 22 年度	平成 23 年度	平成 24 年度	平成 25 年度	平成 26 年度
確認申請等	確認申請受付件数	市	109	90	106	96	59
		民間機関	424	407	541	638	564
	確認済証交付件数	市	111	91	101	92	62
		民間機関	424	397	528	610	563
	計画変更申請受付件数	市	8	5	17	10	10
		民間機関	56	49	58	85	59
	計画変更確認済証交付件数	市	6	7	16	10	11
		民間機関	56	49	55	82	58
	中間検査合格証交付件数	市	11	6	12	4	5
		民間機関	47	70	85	70	74
	検査済証交付件数	市	103	58	87	88	53
		民間機関	402	355	456	511	618
計画通知	確認申請（計画通知）受付件数		17	11	15	12	13
	確認済証（適合通知）交付件数		14	11	14	17	12
	検査済証交付件数		23	6	10	15	18

※市では、指定確認検査機関からの照会に応じ、確認申請に必要な事項の調査・指導等を行っています。
※計画通知に係る受付は、すべて市になります。

－建築基準法－

2 市と指定確認検査機関の確認申請取扱い割合　（%）

受付機関	平成 22 年度	平成 23 年度	平成 24 年度	平成 25 年度	平成 26 年度
市	20.5	18.1	16.4	13.1	9.5
指定確認検査機関	79.5	81.9	83.6	86.9	90.5

3 許可・認定等件数　（件）

内　　容	平成 22 年度		平成 23 年度		平成 24 年度		平成 25 年度		平成 26 年度	
	申請	許可等	申請	許可等	申請	許可等	申請	許可等	申請	許可等
仮使用承認	5	5	4	4	11	13	21(9)	20(8)	6 (2)	6 (2)
接道緩和許可	10	11	5	5	13	13	4	4	4	4
道路内許可	6	6	6	6	1(1)	1(1)	2	2	6	6
用途許可	1	1	1	1	－	－	－	－	－	－
容積率許可	1	1	－	－	－	－	－	－	－	－
日影許可	1	1	1	1	1(1)	1(1)	1	－	－	1
仮設許可	22	22	20	20	19(1)	17(1)	23(7)	25(7)	25 (8)	25 (8)
一団地認定	2	2	－	－	2(1)	3(2)	2(2)	－	－	－

※(　)内は計画通知にかかるもので内数

－建築基準法－

4 違反建築物の取締り件数　（件）

内　　容	平成 22 年度	平成 23 年度	平成 24 年度	平成 25 年度	平成 26 年度
通報	322	236	260	328	375
現場実査	3,305	3,956	4,307	2,762	1,237
違反指導	※427／40	※660／70	※560/65	※524/92	※799/127
是正処理	33	67	63	72	68

※平成 22 年度から違反指導の集計を「指導延べ数／違反件数」に変更しました。

－建築基準法－

建築指導課

5 窓口相談件数 (件)

内　容	平成 22 年度	平成 23 年度	平成 24 年度	平成 25 年度	平成 26 年度
道路関係	949	997	922	1,553	989
建築計画	614	885	899	783	1,009
違反関係	16	13	14	7	16
その他	231	203	217	234	339
合計	1,810	2,098	2,052	2,577	2,353

6 窓口交付証明等件数 (件)

内　容	平成 22 年度	平成 23 年度	平成 24 年度	平成 25 年度	平成 26 年度
確認等台帳記載事項証明	970	945	1,157	1,311	1,425
位置指定道路図の写し	1,784	1,707	1,629	1,779	1,839
建築計画概要書の写し	3,154	3,626	3,784	3,378	3,594

－武蔵野市建築確認等台帳記載事項証明書交付要綱－
－武蔵野市道路位置指定図の閲覧等に関する要綱－
－武蔵野市建築基準法施行細則－

7 建設リサイクル法に基づく届出等件数

分別解体及び再資源化等を促進するため、一定規模以上の工事について事前届出が義務付けられています。 (件)

内　容	平成 22 年度	平成 23 年度	平成 24 年度	平成 25 年度	平成 26 年度
届出・通知受付件数	406	432	453	505	466

－建設工事に係る資材の再資源化等に関する法律(H14.4.30 施行)－

8 長期優良住宅の認定申請等件数

住環境の向上及び環境への負荷の低減をはかるため、長期使用構造等が講じられた住宅の建築計画を認定しています。 (件)

内　容	平成 22 年度	平成 23 年度	平成 24 年度	平成 25 年度	平成 26 年度
認定申請	120	91	92	112	135
計画変更認定申請	7	9	20	13	17
認定通知交付件数	119	107	113	124	142

※変更認定申請には、承継に係る承認申請を含みます。

－長期優良住宅の普及の促進に関する法律(H21.6.4 施行)－

9 低炭素建築物の認定申請等件数

エネルギー使用の効率性等，二酸化炭素の排出抑制に役立つ建築物の建築を促進するため、低炭素化のための建築物の新築等に関する計画の認定制度が創設されました。 (件)

内　容	平成 24 年度	平成 25 年度	平成 26 年度
認定申請	－	3	5
認定通知交付件数	－	3	5

－都市の低炭素化の促進に関する法律(H24.12.4 施行)－

10 エネルギーの使用の合理化に関する法律（省エネ法）に基づく届出等件数 (件)

内　容	平成 22 年度	平成 23 年度	平成 24 年度	平成 25 年度	平成 26 年度
受理件数	44	45	61	58	70

－エネルギーの使用の合理化に関する法律－

11 特殊建築物等の定期報告取扱件数 (件)

内　容	平成 22 年度	平成 23 年度	平成 24 年度	平成 25 年度	平成 26 年度
特殊建築物等	226	139	194	224	158
建築設備	931	997	※466	※465	※472
昇降機等	1,631	1,667	1,692	1,706	1,744

※平成 24 年度から建築設備の集計を「建築設備数」から「建築物数」に変更しました。 －建築基準法－

12建築物応急危険度判定協議会の開催

市内在住在勤の応急判定判定員を対象とした協議会を組織し、定期的に講習会や訓練を実施しています。 (件)

内　容	平成 22 年度	平成 23 年度	平成 24 年度	平成 25 年度	平成 26 年度
参加人数	26	27	30	34	21
登録者数	172	184	189	185	206

道 路 課

［歳入］１２－１－４（決算書 86 ページ）

○道路占用料

道路法に基づき、市が管理する道路を使用する電柱、ガス管、日除け、看板等の工作物、施設等について徴収する。

現年度分

年度	調定額		収入済額		還付未済額		不納欠損額		収入未済額	
	金額(円)	件数(件)	金額(円)	件数(件)	金額(円)	件数(件)	金額(円)	件数(件)	金額(円)	件数(件)
22	247,663,550	295	247,427,600	291	－	－	－	－	235,950	4
23	250,037,890	319	249,684,290	316	－	－	－	－	353,600	3
24	264,233,870	328	263,854,520	325	－	－	－	－	379,350	3
25	251,401,550	428	251,284,270	424	－	－	－	－	117,280	4
26	247,163,970	379	247,074,700	376	－	－	－	－	89,270	3

滞納繰越分

年度	調定額		収入済額		還付未済額		不納欠損額		収入未済額	
	金額(円)	件数(件)	金額(円)	件数(件)	金額(円)	件数(件)	金額(円)	件数(件)	金額(円)	件数(件)
22	861,380	37	195,740	12	－	－	48,400	3	617,240	22
23	853,190	26	25,200	4	－	－	52,800	3	775,190	19
24	1,128,790	25	56,400	5	－	－	28,600	2	1,043,790	18
25	834,140	22	－	－	－	－	147,820	3	686,320	19
26	764,800	23	－	－	－	－	200,820	7	563,980	16

合　計

年度	調定額		収入済額		還付未済額		不納欠損額		収入未済額	
	金額(円)	件数(件)	金額(円)	件数(件)	金額(円)	件数(件)	金額(円)	件数(件)	金額(円)	件数(件)
22	248,524,930	332	247,623,340	303	－	－	48,400	3	853,190	26
23	250,891,080	345	249,709,490	320	－	－	52,800	3	1,128,790	22
24	265,362,660	353	263,910,920	330	－	－	28,600	2	1,423,140	21
25	252,235,690	450	251,284,270	424	－	－	147,820	3	803,600	23
26	247,928,770	402	247,074,700	376	－	－	200,820	7	653,250	19

－武蔵野市道路占用料等徴収条例－

○特定公共物占用料

市が管理する特定公共物を使用する電柱、ガス管、日除け、看板等の工作物、施設等について徴収する。

現年度分

年度	調定額		収入済額		還付未済額		不納欠損額		収入未済額	
	金額(円)	件数(件)	金額(円)	件数(件)	金額(円)	件数(件)	金額(円)	件数(件)	金額(円)	件数(件)
22	7,910,510	30	7,897,280	29	－	－	－	－	13,230	1
23	8,588,200	28	8,566,500	27	－	－	－	－	21,700	1
24	8,844,150	34	8,822,450	33	－	－	－	－	21,700	1
25	9,098,990	60	9,098,990	60	－	－	－	－	－	－
26	9,229,250	43	9,229,250	43	－	－	－	－	－	－

滞納繰越分

年度	調定額		収入済額		還付未済額		不納欠損額		収入未済額	
	金額(円)	件数(件)	金額(円)	件数(件)	金額(円)	件数(件)	金額(円)	件数(件)	金額(円)	件数(件)
22	18,060	2	－	－	－	－	－	－	18,060	2
23	31,290	3	－	－	－	－	－	－	31,290	3
24	52,990	4	－	－	－	－	－	－	52,990	4
25	31,290	3	－	－	－	－	9,030	1	22,260	2
26	22,260	2	－	－	－	－	9,030	1	13,230	1

道路課

合　計

年度	調定額		収入済額		還付未済額		不納欠損額		収入未済額	
	金額(円)	件数(件)	金額(円)	件数(件)	金額(円)	件数(件)	金額(円)	件数(件)	金額(円)	件数(件)
22	7,928,570	32	7,897,280	29	－	－	－	－	31,290	3
23	8,619,490	31	8,566,500	27	－	－	－	－	52,990	4
24	8,897,140	38	8,822,450	33	－	－	－	－	127,680	5
25	9,130,280	63	9,098,990	60	－	－	9,030	1	22,260	2
26	9,251,510	45	9,229,250	43	－	－	9,030	1	13,230	1

－武蔵野市特定公共物管理条例－

８－２－１（決算書 238 ページ）

○道路台帳整備及び管理業務

1 道路台帳の補正

隔年で委託を実施し、道路延長面積等の数値を補正している。

道路延長面積等資料の提出

	件　　名	提　出　先
1	平成26年度道路現況調査について	東京都建設局道路管理部
2	平成25年度市町村公共施設状況調査について	(財政課より) 総務省自治財政局
3	平成26年度道路施設現況調査について	東京都建設局道路管理部
4	平成27年度普通交付税の算定に用いる基礎数値について	(財政課より)東京都総務局行政部

－道路法第 28 条－

2 道路の認定関係　（単位：件）

認　定	区域決定	区域変更	供用開始	路線変更	廃　止	計
－	－	5	4	－	－	9

3 境界確定及び立会

武蔵野市境界確定申請　　116 件

4 道路境界・道路幅員等証明　（単位：件）

境界(区域)証明	幅員証明	計
114	31	145

5 道路敷地寄付に伴う登記事務（単位：件）

所有権移転
9

6 測量調査等（単位：件）

委託	18

８－２－２（決算書 238 ページ）

○道路維持管理

1 道路維持管理委託業務の調査・設計・施工・監督

橋りょう・路面下・道路附属物の状況を把握し、安全、安心な走行・歩行空間を維持するため実施する。

委託件数 3 件　　金額 73,064,386 円

件　　名	業　　務　　内　　容	金額（円）
路面下空洞調査委託	レーダー探査等　路線延長車道 23.53km、歩道 12.02 km	6,847,200
道路ストック総点検委託	第三者被害が想定される街路灯、道路標識及び舗装（路面下空洞を含む）を点検。	64,501,596
雪害対策委託	三駅周辺の除雪、凍結防止・融雪剤散布　指示回数 10 件	1,715,590

道路課

2 請負工事

(1)維持修繕工事

・道路維持補修工事(単価契約)

あらかじめ年間単価契約を行い、道路の排水不良やひび割れ等の維持補修工事を行う。

指示件数　168 件　　金額 69,901,363 円

工　　種	件　数	内　　訳	備　　考
道路維持補修	168	道路舗装 3,025.8 ㎡ L　形 88.8 m 境　石 9.0 m 雨水ます 7.0 箇所 縁塊・蓋 15.0 箇所 陥没復旧等 12.0 箇所 防護柵等 11.5 m 車止柵等 45.0 箇所 区画線等 735.4 m 樹脂舗装 291.9 ㎡ 点字等 18.8 ㎡ その他 124.0 箇所	・ひび割れ、わだち割れ等及び段差解消 ・水溜まり・排水不良の解消 ・陥没、空洞原因の排除及び復旧 ・防護柵の設置、復旧等 ・区画線の設置等 ・小規模補修（緊急含む）等

・維持補修工事(総価契約・その他)

比較的軽易な道路改修工事等の設計・施工・監督を行う。

130 万円以下工事件数 12 件　　金額 4,957,200 円

工　種	件　数	工　事　概　要	金　額（円）
道路維持補修	8	街路樹維持管理工 1.0 式 防護柵補修工、外 1.0 式	2,181,600
企業共同 全面道路改修	2	道路舗装 376.0 ㎡	1,879,200
道路案内標識補修	2	案内標識 1.0 基 通称名標識 4.0 基	896,400

130 万円超工事件数 8 件　　金額　34,868,720 円

工　事　件　名	施工場所	工　事　概　要	金額(円)	工　期
八丁地下道壁面塗装工事	吉祥寺本町三丁目 28 番・御殿山二丁目 12 番先	塗装面積 1215.0 ㎡	6,642,000	27.1.20 ～ 27. 3.20
三鷹駅北口バスエリア スベリ止め舗装工事	中町一丁目地内	樹脂系すべり止め 舗装面積 325.0 ㎡	3,348,000	26.11.14 ～ 26.12.17
関前二丁目地内 舗装改修工事	関前二丁目地内	企業共同全面道路改修 舗装面積 520.0 ㎡	2,538,000	26.12.10 ～ 27. 3.13
市道第 225 号線交通安全 施設改修工事	吉祥寺本町 一丁目地内	横断抑止柵 326.0 m	9,612,000	26.12.19 ～ 27. 3.20
市道第 5 号線及び 112 号線 雨水ます取付管更生工事	吉祥寺東町 三丁目地内	取付管更生 12. 0 箇所	2,948,400	27. 2.13 ～ 27.3.20
市道第 102 号線 雨水ます取付管更生工事	吉祥寺本町 四丁目地内	取付管更生 12. 0 箇所	3,326,400	27. 2.13 ～ 27.3.20
市道第 17 号線さくら植替え 工事	吉祥寺北町 四丁目地内	パワーミックス工 1.0 式	4,561,920	26. 12.5 ～ 27.2.27
市道第 73 号線さくら植替え 工事（緑のまち推進課合併）	境南町二丁目外	パワーミックス工 1.0 式	1,892,000 (2,876,200)	27. 2.12 ～ 27.5.20

※かっこ内の金額はH27 年度繰越額

道路課

3 一般賠償金　2件　408,696円

件　　名	賠　　償　　内　　容
物損事故に係る損害賠償金	・強風により街路樹（ケヤキ）の枝が折れて落下し車輌の屋根を破損したことによる車両弁償費用（市道第73号線） ・走行中の車両（トレーラー）が停止しようと路肩に寄せた際に街路樹（サクラ）の枝に接触し車両の屋根を破損したことによる車両弁償費用（市道第114号線）

○道路清掃事業

1 道路清掃等委託業務の調査・設計・施工・監督

道路及び雨水ますの清掃等を定期又は随時実施する。　金額　91,085,698円

件　　名	業　　務　　内　　容
道路清掃業務委託（人力）	市内の生活道路を中心に清掃 (年間 200回　清掃、委託料 21,013,557円)
道路清掃業務委託（機械）	主要道路・駅前広場の車道清掃・歩車道分離道路等 (延長40.0km ・19回清掃、延長 23.0km ・2回清掃、臨時清掃・延長1.88km、委託料 15,181,680円)
雨水ます清掃業務委託(人力)	雨水ます清掃 28,957箇所、U字溝清掃 49.0m　委託料 25,697,499円
雨水ます清掃業務委託(機械)	雨水ます浚渫工(雨水ます 昼3,672箇所・夜2,161箇所、U字溝清掃工 942.68m、取付管清掃2箇所、保安員　昼50人・夜29人、TV調査1箇所、報告書作成1件、委託料 20,805,770円)
歩道ブロック舗装清掃業務委託	吉祥寺駅、三鷹駅、武蔵境駅3駅周辺の歩道ブロック清掃 (年間清掃面積 7,340.64m^2、委託料 602,513円)
汚泥等処分委託	市内の排水施設内・市内の道路上に発生した汚泥の処理(排水施設内の年間処理量 118.04t、道路上の年間処理量 85.28m^3、委託料 4,844,919円) 市内の道路上に発生した廃棄物等の処分 (年間ガレキ類処分量 － m^3、委託料 －円)
廃棄物等収集運搬業務委託	市内の道路上に放置された自動二輪者の運搬・処分　(自動二輪者50cc 6台、自動二輪車50ccを超えるもの 8台、　委託料　95,040円)
地下道ポンプ場清掃委託	地下道ﾎﾟﾝﾌﾟ場（2箇所）のｽｸﾘｰﾝ・沈砂地及びﾎﾟﾝﾌﾟ井の清掃 (委託料 432,000円)
地下道ポンプ場施設点検委託	八丁地下道・玉川人道地下道ﾎﾟﾝﾌﾟ場の排水設備点検　(委託料 660,960円)
評価調査委託	透水性舗装の透水性能調査 調査箇所5路線、測定数25箇所（委託料 1,751,760円）

○街路灯維持管理

1 街路灯維持管理委託業務の調査・設計・施工・監督

街路灯などの維持管理を定期又は随時実施する。
金額　9,031,351円

件　　名	業　　務　　内　　容
街路照明維持管理委託	ランプ取替 288本 自動点滅器取替 82個 安定器取替 8個 灯具取替 51個 器具新設 2個 器具撤去 28個 点検 31件 夜間巡回 4回 昼間巡回 1回　委託料　8,496,751円
水銀灯灯具清掃委託	65灯　委託料　534,600円

2 街路灯設置工事の調査・設計・施工・監督

街路灯の増設・新設及び建替工事の調査、設計、施工、監督を行う。

工　事　内　容	件　数	金　額（円）	備　　考
街路灯新設・建替・取替	15	16,983,324	ＬＥＤ 96灯
街路灯ポール塗装	1	1,080,000	水銀灯塗替　26箇所
計	16	18,063,324	

3 街路灯の維持修繕灯数　（単位：灯）

	依頼(住民から通報)	巡回による修理	計
水　銀　灯	82	70	152
蛍　光　灯	133	84	217
その他の光源	4	3	7
計	219	157	376

道路課

4 申請手続き　（ 12 件）
　東京電力(株)　　6 件　(東電柱に共架・単独柱申請・名義変更)
　ＮＴＴ(株)　　6 件　(NTT 柱に添架)

８－２－３（決算書 240 ページ）

○道路新設改良事業

道路及び付属工作物の新設、改良、維持工事の設計・監督

1　工事

（1）130 万円超(下表のとおり)

件　名	施工場所	工　事　概　要	金額(円)	工　期
都市計画道路 3･4･27 号線 ボラード設置工事	境南町 二丁目地内	施 工 延 長　45.3m ボラード設置　19 基 舗 装 面 積　－ ㎡	7,225,200	26.5.9 ～ 26.6.6
吉祥寺駅北口駅前広場改修工事	吉祥寺本町 一丁目地内	施 工 延 長　120.0m Ｌ　形　工　－ m 舗 装 面 積　1453.7 ㎡	39,420,000	26.7.10 ～ 26.9.30
市道第 92 号線街路築造工事	桜堤 二丁目地内	施 工 延 長　100.0m Ｌ　形　工　－ m 舗 装 面 積　324 ㎡	18,685,000	25.8.12 ～ 26.4.30
市道第 84 号線歩道仮舗装工事	境一・二丁目 地内	施 工 延 長　165.0m Ｌ　形　工　－ m 舗 装 面 積　1837.0 ㎡	13,500,000	26.9.26 ～ 27.3.27
市道第 137 号線道路整備工事	吉祥寺北町 二丁目地内	施 工 延 長　155.1m Ｌ　形　工　－ m 舗 装 面 積　588 ㎡	10,573,200	26.10.15 ～ 27.1.5
武蔵境通り歩道改修工事	境南町 一丁目地内	施 工 延 長　165.1m 歩道縁石工　44.9m 舗 装 面 積　376 ㎡	6,048,000	26.11.14 ～ 27.1.16
市道第 55 号線歩道改修工事	八幡町 四丁目地内	施 工 延 長　228.9m 誘導ブロック工　74 ㎡ 舗 装 面 積　341 ㎡	7,786,800	26.12.19 ～ 27.3.6
小計	7 件	施 工 延 長　979.4m 舗 装 面 積　4,919.7 ㎡	103,238,200	

（2）130 万円以下工事

境南町一丁目地内道路改修工事 他 34 件	境南町一丁目 地内他	交通安全施設工 段差解消工 など	28,344,600	

2 委託　3 件　　17,241,753 円

委　託　件　名	委　託　概　要	金額(円)
管理保守委託	土木工事設計積算システム(東京都建設局対応)保守委託　他 3 件	1,848,032
調査検査委託	吉祥寺東町三丁目地内外 3 路線測量業務委託　他 10 件	7,887,721
業務委託	市道第 73 号線道路予備設計委託　他 4 件	7,506,000
計		17,241,753

道路課

○環境舗装事業

1 （1）130万円超工事（下表のとおり）

件　名	施工場所	工　事　概　要	金額(円)	工　期
吉祥寺南町五丁目地内道路改修工事	吉祥寺南町 五丁目地内	施工延長 180.9m L形工 118.4m 舗装面積 529㎡	11,640,240	26.3.26 ～ 26.7.18
吉祥寺東町一丁目地内道路改修工事	吉祥寺東町 一丁目地内	施工延長 228.3m L形工 207.9m 舗装面積 689㎡	15,120,000	26.3.26 ～ 26.7.25
境南町一丁目地内道路改修工事	境南町 一丁目地内	施工延長 110.3m L形工 91.3m 舗装面積 372㎡	8,466,120	26.3.26 ～ 26.6.30
市道第252号線道路雨水ます浸透化工事	吉祥寺北町 二丁目地内	施工延長 417.5m 道路浸透ます 37箇所 舗装面積 －㎡	14,580,000	26.6.25 ～ 26.9.30
吉祥寺南町四丁目地内道路改修工事	吉祥寺南町 四丁目地内	施工延長 174.1m L形工 176.7m 舗装面積 522㎡	12,798,000	26.11.19 ～ 27.3.20
吉祥寺大通り歩道舗装工事	吉祥寺南町 二丁目地内	施工延長 20.0m L形工 － m 舗装面積 122㎡	5,119,200	27.2.5 ～ 27.3.17
小計	6件	施工延長 1,131.1m L形工 594.3m 舗装面積 2,234㎡	67,723,560	

（2）130万円以下工事

吉祥寺北町二丁目地内段差解消工事他11件	吉祥寺北町 二丁目地内他	交通安全施設工 段差解消工 など	11,199,600	

2　委託　6件

委　託　件　名	委　託　概　要	金額(円)
調査検査委託	路面性状調査業務委託　他5件	7,115,169
計		7,115,169

○景観道路事業

景観、歩行、安全、安心の一層の向上を図るため、電線類地中化のほか、舗装のカラー化、街路樹や植樹帯、装飾街路灯の設置など、優先的に景観整備する路線を計画的に整備する景観整備路線事業計画に基づき、無電柱化等検討や電線共同溝・道路詳細設計、街路灯設置、電線共同溝設置、道路整備等を実施。

委託料　22件　54,827,291円

件　名	業　務　概　要	金額(円)
市道第17号線外1路線路線測量委託	路線測量（縦横断測量等）、図面作成	3,456,000
市道第293号線電線共同溝及び道路詳細設計委託	電線共同溝及び道路詳細設計	7,992,000
電線類地中化事業の施行に伴う引込管路工事等に関する委託協定	市道第293号線（電力系）：設計	1,575,858
市道第17号線無電柱化等検討委託	道路利用状況整理、無電柱化手法検証等	7,884,000

その他　16件　4,797,712円

道路課

連系引込管設置　2 件　29,121,721 円

件　名	業　務　概　要	金額(円)
電線類地中化事業の施行に伴う引込管路工事等に関する委託協定	市道第 151 号線：連系引込管設置（電力系）	23,607,025
電線類地中化事業の施行に伴う引込管路工事等に関する委託協定	市道第 151 号線：連系引込管設置（通信系）	5,514,696

工事請負　18 件　163,935,360 円

件　名	施工場所	工　事　概　要	金額(円)	工　期
市道第 2 号線道路整備工事	吉祥寺南町二・四丁目地内	延長　295m　幅員　5.3～7.2m アスファルト舗装工　1,035 ㎡ ｲﾝﾀｰﾛｯｷﾝｸﾞﾌﾞﾛｯｸ舗装　648 ㎡	52,164,000	26.3.20 ～ 26.9.30
市道第 151 号線道路整備工事	吉祥寺南町一丁目地内	延長　80m　幅員　6.0m ｲﾝﾀｰﾛｯｷﾝｸﾞﾌﾞﾛｯｸ舗装　354 ㎡ 都市型側溝　50m	30,769,200	26.9.16 ～ 27.3.20
市道第 151 号線街路灯設置工事	吉祥寺南町一丁目地内	街路灯設置　6 基	9,163,800	26.5.22 ～ 26.7.18
市道第 103 号線道路築造工事	吉祥寺南町四丁目地内	スロープ設置　1 式	4,860,000	26.11.19 ～ 27.2.27
市道第 293 号線電線共同溝設置工事	吉祥寺南町四丁目地内	整備延長 ※道路中心延長　約 123m	55,620,000	26.10.27 ～ 27.3.20
計	5 件		152,577,000	

その他　13 件　11,358,360 円

土地購入　2 件　613,146,938 円

路　線　名	面　積	金額（円）
市道第 151 号線（七井橋通り：南区間）	233.01 ㎡	234,978,412
市道第 293 号線（三鷹北口地区補助幹線道路）	545.74 ㎡	378,168,526
計	778.75 ㎡	613,146,938

－道路法・電線共同溝の整備等に関する特別措置法－

○　区画道路整備事業

市道第 16 号線(文化会館通り) 市道第 79 号線(富士見通り) 市道第 89 号線 市道第 190 号線 市道第 298・299 号線（吉祥寺東部地区）	委託料　21 件　7,660,116 円 ・用地測量等委託　20 件　6,180,516 円 （境界測量、資材価格調査、図面作成等） ・市道第 190 号線用地測量委託　1,479,600 円 工事請負　13 件　36,957,837 円 ・仮整備等工事（舗装等）　10 件　5,810,637 円 ・吉祥寺駅南口広場暫定整備工事　4,320,000 円 ・市道第 298 号線道路整備工事　10,627,200 円 ・市道第 298・299 号線道路整備工事　16,200,000 円 土地購入費　1 件　128,386,945 円 ・市道第 16 号線　26.6 ㎡　128,386,945 円 補償金　1 件　3,670,292 円 ・既設配電設備地中化工事に伴う移設補償費（市道第 16 号線）3,670,292 円

－道路法－

○狭あい道路拡幅整備事業

建築確認申請に伴って、建築基準法のセットバック部分の整備を行い、安全で快適なまちづくりを目的とした事業。

	協議件数（件）	協議延長（m）	整備件数（件）	整備延長（m）	非課税件数（件）
22 年度	211	3,265	156	2,414	157
23 年度	226	3,078	196	2,617	188
24 年度	219	2,631	190	2,417	126
25 年度	243	2,666	192	2,322	129
26 年度	234	2,890	179	2,279	168

・26 年度 協議平均間口 12.35m/件　・協議平均後退距離 0.21m

道路課

建築基準法別協議受理件数

	法 42 条第 1 項第 5 号	法 42 条第 2 項	法 43 条但し書・他	計(協議受理件数)
22 年度	83	125	5	213
23 年度	71	154	4	229
24 年度	90	130	1	221
25 年度	94	151	5	250
26 年度	111	121	3	235

・26 年度 狭あい道路拡幅整備事業（工事請負費） 102 件 計 49,465,415 円

－道路法・建築基準法・武蔵野市狭あい道路拡幅整備要綱－

８－２－４（決算書 242 ページ）

○ 橋 り ょ う 事 業

橋りょうの定期点検、大橋詳細設計及び補修設計
委託料 8 件 19,477,800 円

件　　名	業　　務　　内　　容	金額（円）
橋りょう定期点検調査委託	西窪橋外 7 橋の定期点検調査	2,484,000
橋りょう定期点検調査委託その 2	道路ストック総点検「橋梁編」調書作成等	496,800
橋りょう定期点検調査委託その 3	国土交通省「点検表記録様式」作成等	496,800
大橋架替詳細設計委託	大橋架替のための詳細設計	1,528,200
大橋橋台調査委託他 3 件	大橋架替のための橋台調査	14,472,000

橋りょうの改修、維持補修及び新設工事の設計・監督
工事請負費 2 件 7,317,000 円

工　事　件　名	施工場所	工　事　概　要	金額(円)
北裏橋・よろず橋補修工事	吉祥寺北町五丁目・桜堤二丁目地内	断面修復・ひび割れ注入・高欄塗装・表面被覆・高欄取替 1 式	7,020,000
美園橋防護柵補修工事	桜堤一丁目 3 番先	防護柵笠木部取替 1 式	297,000

８－３－２（決算書 244 ページ）

○都市計画道路７・６・１号線事業

三鷹駅南口広場から井の頭公園を結ぶ道路のうち、未整備部分 400m を玉川上水の自然景観を活かした整備により歩行空間の創出と安全性の向上を図る。

事業規模	事業延長 約 400m 計画幅員 10m
事業箇所	武蔵野市御殿山二丁目地内
事業期間	平成 14 年度～平成 30 年度
平成 26 年度実施内容	・調査・設計業務 7 件 72,035,652 円 （電線類地中化事業の施行に伴う引込管路工事等に関する委託協定（電力系）56,555,044 円、電線類地中化事業の施行に伴う引込管路工事等に関する委託協定(通信系)13,628,408 円、他 5 件 1,852,200 円） ・ 工事 11 件 111,273,360 円 （都市計画道路７・６・１号線道路整備工事 102,777,000 円、他 10 件 8,496,360 円）

－都市計画法・道路法－

用 地 課

８－３－１（決算書 242 ページ）

○用地買収等

1 用地買収状況

区分	目　　的　　別	面　積（㎡）	契約件数（件）	金　額（円）
一般会計	都市計画 3・3・23 号線用地	678.55	1	800,010,450
	市　道　用　地	805.35	6	741,533,883
	公　共　用　地	3,861.54	3	1,226,251,730
	合　　計	5,345.44	10	2,767,796,063
公社会計 土地開発	道　路　用　地	921.16	14	811,969,737
	合　　計	921.16	14	811,969,737

2 用地売却状況

区　　分	面　積（㎡）	契約件数（件）	金　額（円）
市　所　有　地	240.27	10	32,014,300
公　社　所　有　地	296.44	1	280,556,629
合　　計	536.71	11	312,570,929

○武蔵野市財産価格審議会

審議会開催回数	議案件数(件)
4	12

－武蔵野市財産価格審議会条例－

○武蔵野市土地開発公社理事会

理事会開催回数	議案件数(件)
10	22

－武蔵野市土地開発公社定款－

○武蔵野市土地開発公社評議員会

評議員会開催回数	議案件数(件)
2	5

－武蔵野市土地開発公社定款－
－武蔵野市土地開発公社評議員会規程－

会 計 課

２－１－５（決算書136ページ）

○会計管理費

1 各会計収支計算書及び処理件数

（単位：円）

区分 / 会計別		納入済通知書		支出命令書等	
		処理件数	金額	処理件数	金額
一般会計		607,397	65,811,065,597	45,492	61,779,829,689
特別会計	下水道事業	114	5,256,703,241	755	5,090,864,829
	国民健康保険事業	145,339	12,734,442,802	1,258	12,584,753,053
	後期高齢者医療	45,704	3,256,878,928	386	3,243,306,798
	介護保険事業	23,304	10,370,394,804	1,168	10,028,003,262
	小計	214,461	31,618,419,775	3,567	30,946,927,942
合計		821,858	97,429,485,372	49,059	92,726,757,631
基金	財政調整	1	3,609,895	－	－
	公共施設整備	1	2,051,254,826	1	1,700,000,000
	学校施設整備	1	816,987,618	1	620,000,000
	吉祥寺まちづくり	1	5,160,338	－	－
	公園緑化	1	110,899,587	1	90,000,000
	国際交流平和	1	191,362	1	44,450,000
	市民たすけ合い	1	2,040,801	1	30,000,000
	鉄道連続立体交差化整備	1	265,159	1	187,064,770
	青少年善行表彰	1	2,930	1	614,000
	高齢者住宅運営	1	431,082	1	131,000
	武蔵境市民まちづくり	1	1,954	－	－
	職員能力開発	1	90,768	1	6,461,000
	子ども文化・スポーツ・体験活動	1	134,573	1	4,580,000
	下水道事業	1	93,398,000	－	－
	介護給付費等準備	1	384,851	1	242,085,000
	市民生活総合	－	－	2	122,000,000
	小計	15	3,084,853,744	13	3,047,385,770
歳入歳出外現金		6,011	12,786,200,055	1,122	12,781,433,865
総計		827,884	113,300,539,171	(41,349) 50,194	108,555,577,266

※支出命令書処理件数の内（　）書は口座振替件数である。

会計課

2 一般会計歳入歳出決算額

（単位：円）

年度別	歳入決算額	歳出決算額	歳入歳出差引残額
22	61,818,034,928	59,133,962,700	2,684,072,228
23	60,118,292,391	56,970,826,438	3,147,465,953
24	58,818,115,040	55,785,013,847	3,033,101,193
25	62,327,459,051	59,838,463,762	2,488,995,289
26	65,811,065,597	61,779,829,689	4,031,235,908

3 特別会計歳入歳出決算額

(1)下水道事業会計

（単位：円）

年度別	歳入決算額	歳出決算額	歳入歳出差引残額
22	3,480,322,332	3,458,623,266	21,699,066
23	2,453,261,565	2,442,938,628	10,322,937
24	3,577,941,756	3,568,644,565	9,297,191
25	5,105,849,851	4,911,799,234	194,050,617
26	5,256,703,241	5,090,864,829	165,838,412

(2)国民健康保険事業会計

（単位：円）

年度別	歳入決算額	歳出決算額	歳入歳出差引残額
22	10,911,664,714	10,867,350,997	44,313,717
23	11,751,379,195	11,678,475,611	72,903,584
24	12,484,042,683	12,335,931,587	148,111,096
25	12,646,793,369	12,429,654,672	217,138,697
26	12,734,442,802	12,584,753,053	149,689,749

(3)後期高齢者医療会計

（単位：円）

年度別	歳入決算額	歳出決算額	歳入歳出差引残額
22	2,673,465,910	2,663,814,810	9,651,100
23	2,786,671,724	2,771,548,474	15,123,250
24	3,046,160,358	3,037,580,758	8,579,600
25	3,078,066,059	3,071,082,462	6,983,597
26	3,256,878,928	3,243,306,798	13,572,130

会計課

(4)介護保険事業会計

（単位：円）

年度別	歳入決算額	歳出決算額	歳入歳出差引残額
22	8,865,634,725	8,735,365,946	130,268,779
23	9,125,268,743	9,013,282,125	111,986,618
24	9,575,819,250	9,410,278,162	165,541,088
25	9,901,373,451	9,682,101,599	219,271,852
26	10,370,394,804	10,028,003,262	342,391,542

［歳入］１９－２－１（決算書114ページ）

4 歳計現金等預金利子収入

（単位：円）

年度	預金利子収入
22	3,213,783
23	3,275,368
24	2,035,539
25	4,014,233
26	3,506,485

総 務 課（水道部）

水道事業会計決算書参照

1 契　約

契約状況調べ

節		契	約
区	分	件　数（件）	金　額（円）
印刷製本費		15	2,692,233
備消品費		130	4,791,563
被服費		9	145,061
燃料費		3	429,715
修繕費		50	43,361,025
薬品費		8	4,641,057
委託料		78	574,281,493
手数料		8	19,242,440
賃借料		12	18,063,961
材料費		15	625,356
固定資産購入費	事務用備品	―	―
	施設用備品	―	―
	車両購入費	―	―
	メータ購入費	1	4,873,320
	工事用備品	―	―
貯蔵品	メータ	1	36,974,098
	原材料	1	675,000
工事請負費		38	522,971,640
合	計	369	1,233,767,962

2 貯蔵品

在庫品棚卸

	26.3.31現在		27.3.31現在	
	数 量（個）	金　額（円）	数 量（個）	金　額（円）
メータ	490	2,321,430	323	2,707,810
原材料	―	―	80	625,000

3　庁用自動車・管理

(1)保有台数　（単位　台）

車　種	台　数
乗　貨　車	2
貨　物　車	1
軽 貨 物 車	4
合計	7
自　転　車	9

(2)庁用自動車の維持費

区分 / 年度	燃　料（ガソリン）（リットル）	修　繕　料（円）
22	3,182	519,980
23	2,191	559,043
24	1,477	589,280
25	1,489	422,366
26	1,078	393,455

総務課（水道部）

4 検針年度別実積表　（単位　件）

年　　度	検針件数
22	550,669
23	551,392
24	557,085
25	562,525
26	567,992

5 用途別年度別水栓使用件数表　3月31日現在　（単位　件）

年　　度	一般	官公署	学校	共同住宅	浴場	合計
22	83,758	241	53	53	4	84,109
23	83,942	235	53	56	4	84,290
24	84,684	231	53	47	4	85,019
25	85,333	221	51	49	4	85,658
26	86,591	218	52	49	3	86,913

6 料金等調定・収入状況
平成26年4月～平成27年3月

調定・収入項目	現・滞繰	調　　定		収　　入	
		件 数（件）	金　　額（円）	件 数（件）	金　　額（円）
給水収益	現年度	508,094	3,430,121,822	452,999	3,141,123,134
	滞納繰越	61,898	311,533,070	56,632	284,918,262

7 督促状等年度別発生状況　（単位　件）

年　　度	督　促　状	給水停止予告通知書
22	25,605	15,351
23	25,212	16,859
24	24,400	15,210
25	24,083	13,766
26	23,795	12,958

8 給水停止・解除年度別件数　（単位　件）

年　　度	給 水 停 止	給水停止解除
22	768	566
23	769	459
24	1,000	525
25	1,614	836
26	1,574	804

9 給水開始・中止年度別状況　（単位　件）

年　　度	開 始 件 数	中 止 件 数
22	12,037	11,027
23	12,070	10,946
24	12,481	10,799
25	12,028	12,065
26	11,831	11,835

10 水道料金納入通知書・口座振替等利用状況　（単位　件）

年　　度	納入通知書	口座振替等
22	167,759	326,836
23	159,227	335,480
24	154,604	343,317
25	151,455	350,192
26	149,171	358,923

工 務 課

（水道事業会計決算書参照）

○配水施設費

1 工事請負費

配水管、導水管、配水補助管、消火栓等の新設改良工事

130 万円以下　　1 件　　1,134,000 円

130 万円超（下表のとおり）　　20 件　317,186,280 円　　（金額は消費税及び地方消費税込）

番号	工 事 件 名	場　　所	工　事　概　要	金　額(円)	工　期
1	武蔵境北口駅前広場 配水小管布設替工事 （鋳鉄管改良工事）	境 二丁目2番先	φ150mm　FCD.GX　109.05m φ 75mm　FCD.GX　14.71m φ 75mm 空気弁付地下式単口消火栓 1基	28,188,000	H26. 4. 2 ～ H26. 7.31
2	合流式下水道改善施設 設置に伴う配水補助管 布設替工事 （受託工事）	吉祥寺東町 一丁目23番先	φ 75mm　FCD.GX　35.42m	3,402,000	H26. 5.23 ～ H26. 7.18
3	主要地方道7号線 （井の頭通り） 消火栓取替工事 （受託工事）	吉祥寺本町 三丁目20番先	φ100mm　FCD.GX　4.57m φ 75mm 空気弁付地下式単口消火栓 1基	1,728,000	H26. 6. 4 ～ H26. 7.31
4	中町一丁目26番先 外2路線 配水補助管布設替工事 （配水補助管改良工事）	中町 一丁目26番先 外2路線	φ 75mm　FCD.GX　191.82m φ 75mm 空気弁付地下式単口消火栓 1基	17,362,080	H26. 6.23 ～ H26. 9.19
5	都市計画道路3･2･6号線 配水補助管布設替工事 （配水補助管改良工事）	境南町 一丁目21番先	φ100mm　FCD.GX　29.17m φ 75mm 空気弁付地下式単口消火栓 1基	3,153,600	H26. 6.16 ～ H26. 8. 8
6	吉祥寺本町二丁目11番先 外3路線 配水補助管布設替工事 （配水補助管改良工事）	吉祥寺本町 二丁目11番先 外3路線	φ 75mm　FCD.GX　70.42m φ 50mm　FCD.S50　156.91m 外　5.92m	25,088,400	H26. 6.16 ～ H26. 9.30
7	桜堤二丁目11番先 配水補助管布設替工事 （配水補助管改良工事）	桜堤 二丁目11番先	φ 50mm　FCD.S50　199.31m 外　14.74m	18,651,600	H26. 7.23 ～ H26.10.31
8	都市計画道路3･4･24号線 配水小管布設替工事 （鋳鉄管改良工事）	境南町 四丁目15番先	φ150mm　FCD.GX　17.11m φ100mm　FCD.GX　95.47m φ 50mm　VW　11.69m 外　13.16m	23,868,000	H26. 8.13 ～ H26.11.28
9	市道第293号線 配水小管布設工事 （配水管新設工事）	中町 一丁目23番先	φ100mm　FCD.GX　92.19m φ 75mm　FCD.GX　40.45m 外　10.54m φ 75mm 空気弁付地下式単口消火栓 1基	17,064,000	H26. 8.28 ～ H26.11.28
10	吉祥寺南町五丁目15番先 配水補助管布設工事 （配水管新設工事）	吉祥寺南町 五丁目15番先	φ 50mm　FCD.S50　48.10m 外　1.71m	6,048,000	H26. 9.19 ～ H26.11.21
11	御殿山一丁目12番先 外4路線 配水補助管布設替工事 （配水補助管改良工事）	御殿山 一丁目12番先 外4路線	φ 75mm　FCD.GX　12.00m φ 50mm　FCD.S50　348.37m 外　1.81m φ 75mm 空気弁付地下式単口消火栓 1基	34,236,000	H26. 9.25 ～ H27. 3.13
12	市道第16号線 配水小管布設替工事 （鋳鉄管改良工事）	中町 一丁目13番先	φ100mm　FCD.GX　73.45m 外　4.44m	9,844,200	H26. 9.24 ～ H26.12.12
13	吉祥寺南町四丁目10番先 配水補助管布設替工事 （配水補助管改良工事）	吉祥寺南町 四丁目10番先	φ 50mm　FCD.S50　208.74m 外　5.25m	16,005,600	H26. 9.25 ～ H27. 1. 9
14	吉祥寺北町一丁目19番先 配水補助管布設替工事 （配水補助管改良工事）	吉祥寺北町 一丁目19番先	φ 50mm　FCD.S50　165.99m 外　1.31m	12,636,000	H26.10.27 ～ H27. 1.23

工務課（水道部）

15	境南町一丁目17番先 配水補助管布設替工事 （配水補助管改良工事）	境南町 一丁目17番先	φ 75mm FCD.GX 252.35m φ 50mm FCD.S50 111.92m 外 4.83m φ 75mm 空気弁付地下式単口消火栓 1基	27,108,000	H26.10.29 ～ H27. 2.13
16	境一丁目26番先 配水補助管布設替工事 （配水補助管改良工事）	境 一丁目26番先	φ 50mm FCD.S50 150.97m 外 7.48m	12,744,000	H26.11.12 ～ H27. 2. 6
17	関前二丁目5番先 配水補助管布設替工事 （配水補助管改良工事）	関前 二丁目5番先	φ 75mm FCD.GX 178.55m φ 50mm FCD.S50 140.88m 外 0.63m φ 75mm 空気弁付地下式単口消火栓 1基	25,250,400	H26.11.19 ～ H27. 3.13
18	関前五丁目15番先 配水補助管布設替工事 （配水補助管改良工事）	関前 五丁目15番先	φ 75mm FCD.GX 15.94m φ 50mm FCD.S50 263.33m	25,812,000	H26.12.16 ～ H27. 3.13
19	合流式下水道改善施設 設置に伴う配水小管 布設工事 （受託工事）	吉祥寺東町 四丁目18番先	φ200mm FCD.GX 23.93m	2,214,000	H27. 1.14 ～ H27. 3.24
20	市道第56号線 配水補助管布設工事 （配水管新設工事）	関前 四丁目16番先	φ 50mm FCD.S50 46.68m 外 10.00m	6,782,400	H27. 1.19 ～ H27. 3.13

○配水及び給水費

1 工事請負費

配水管、給水管等の漏水修理、鉛管取替え及び既設管撤去等の維持工事
130 万円超（下表のとおり） 3 件 11,577,600 円 （金額は消費税及び地方消費税込）

番号	工 事 件 名	場 所	工 事 概 要	金 額(円)	工 期
1	都市計画道路7･6･1号線 配水小管改修工事	御殿山 二丁目14番先	φ100mm FCD.A 既設管撤去等 1式	5,400,000	H26. 8.25 ～ H26.10.17
2	石神井川排水区 雨水幹線築造工事に伴う 配水小管切回工事	緑町 三丁目8番先	φ150mm FCD.GX 27.35m 外(既設管撤去等) 1式	4,363,200	H26. 8.21 ～ H26.10.31
3	都道113号線 (女子大通り)漏水事故 に伴う路面復旧工事	吉祥寺東町 二丁目1番先	アスファルト舗装工(60型) 69.50㎡ 外(区画線等) 1式	1,814,400	H26.11. 4 ～ H27. 1.16

2 配水管等漏水調査委託

給水管・配水管の漏水調査（宅地内、道路上）を行い、有効率の向上を図り、高い水準での水道利用と安全でおいしい水の安定供給を目的とした調査である。

	漏水調査件数		漏水発見件数		
年度	宅地内（戸）	道路上（km）	宅地内（戸）	道路上（箇所）	計
22	50,644	292	328	16	344
23	50,305	232	133	11	144
24	48,350	224	244	9	253
25	66,180	155	337	14	351
26	67,805	126	330	3	333

工務課（水道部）

3 給水施設調査委託

市民からの問い合わせによる宅地内の簡易的な漏水調査等を行い、早急に現場対応していくことにより、漏水による事故防止及び有収率の向上を図っている。

（単位：件）

年度	漏水調査件数				漏水発見件数			
	宅地内		道路上	計	宅地内		道路上	計
	一次側	二次側			一次側	二次側		
22	193	331	15	539	171	267	14	452
23	278	369	6	653	251	350	6	607
24	254	263	28	545	239	178	3	420
25	281	265	15	561	273	225	8	506
26	419	241	3	663	416	240	2	658

※一次側とは、配水管から水道メータまで（公費で漏水修繕）
※二次側とは、水道メータ先より宅地側（私費で漏水修繕）

4 応急修理委託（修繕工事委託）

配水管等漏水調査委託、給水施設調査委託及び市民等から通報により発見された漏水箇所を、委託業者で早急に修繕していくことにより、漏水による事故防止及び有収率の向上を図っている。

（単位：件）

年度	漏水修繕件数			箇所別漏水修繕件数		
	漏水調査委託	給水施設調査委託	計	宅地内	道路上	計
22	344	185	529	499	30	529
23	144	257	401	384	17	401
24	253	242	495	483	12	495
25	351	281	632	610	22	632
26	333	418	751	746	5	751

※給水施設調査委託の漏水修繕件数は一次側の修繕件数である。
※宅地内漏水修繕箇所は、水道メータまでの漏水等である。
※道路上の漏水個所は、配水管、給水管等の漏水である。

○受託工事費

給水装置の新設等の工事（詳細は「平成 26 年度水道事業年報」を参照のこと）

武蔵野市指定給水装置工事事業者から給水の申し込みについて、給水装置の新設等の承認、検査等を行なっている。

給水装置工事事業者施工分　（単位：件）

年度	給水装置工事						
	新設			全改	改造	撤去	合計
	専用	受圧	計				
22	499	537	1,036	69	1,315	449	2,869
23	479	203	682	45	1,294	794	2,815
24	522	1,228	1,750	74	964	546	3,334
25	673	873	1,546	92	1,095	511	3,244
26	762	315	1,077	76	1,135	475	2,763

※受圧とは、受は受水タンク以下、圧は増圧ポンプ以下である。
※全改・改造・撤去は、受水タンク以下、増圧ポンプ以下を含む。

○原水及び浄水施設改良工事費

1 工事請負費

深井戸、浄水施設等改良工事

130 万円以下　3 件　3,736,800 円
130 万円超（下表のとおり）　9 件　181,863,360 円

（金額は消費税及び地方消費税込）

番号	工事件名	場所	工事概要	金額(円)	工期
1	第二浄水場 配水ポンプ及び付帯設備改修工事	桜堤 一丁目 6 番 6 号	配水ポンプオーバーホール ２台、電動バルブ、仕切弁 逆止弁等 1 式	13,932,000	H26. 4.25 ～ H26.12.15
2	第二浄水場 配水モータ及び回転数制御改修工事	桜堤 一丁目 6 番 6 号	配水モータオーバーホール ２台、速度制御盤等 1 式	39,636,000	H26. 4.25 ～ H26.12.15
3	自動水質監視装置 更新工事	八幡町 四丁目 17 番 八幡町公園内他 4 箇所	自動水質監視装置、給水配管 フェンス・門扉等 1 式	26,136,000	H26. 5. 2 ～ H26. 9.30

4	第16水源フェンス 取替工事	中町 一丁目27番先	フェンス・門扉等 1式	1,384,560	H26. 5.23 ～ H26. 8.25
5	水源施設監視装置 新設工事	中町 三丁目9番先外	監視装置、監視カメラ 深井戸水位計 監視装置盤等 1式	40,370,400	H26. 6.10 ～ H26.12.12
6	第3水源 更生工事	吉祥寺北町 五丁目6番	水中モータポンプ 逆止弁、仕切弁、水位計 揚水管、導水管等取替 1式	19,440,000	H26. 7.28 ～ H27. 1.30
7	第3水源 発電機設置工事	吉祥寺北町 五丁目6番	防音型エンジン発電機 水中ポンプ操作盤等 1式	25,704,000	H26. 7.28 ～ H26.12.19
8	第二浄水場 電線及びバルブコントローラ取替工事	桜堤 一丁目6番6号	バルブコントローラ ハンドホール等 1式	6,134,400	H26. 8. 7 ～ H26.10.30
9	第27水源 更生工事	桜堤 一丁目6番6号	更生　水中モータポンプ 逆止弁、仕切弁、水位計 揚水管等 1式	9,126,000	H26.11.11 ～ H27. 2.27

○原水及び浄水費

1 修繕費(設備修繕費)及び工事請負費

130万円以下　26件　7,850,540円
130万円超（下表のとおり）　2件　3,456,000円　（金額は消費税及び地方消費税込）

番号	工事件名	場所	工事概要	金額(円)	工期
1	取水電磁流量計 変換器取替工事	吉祥寺北町 四丁目11番46号 桜堤 一丁目6番6号	電磁流量計変換器等 1式	1,533,600	H26. 5. 8 ～ H26. 7.18
2	第一浄水場 電動バルブ 緊急修繕	吉祥寺北町 四丁目11番46号	電動操作器、電線管等 1式	1,922,400	H26. 4.18 ～ H26. 6.30

2 水質検査実施状況

（単位：件）

項目	年度	平成22年度	平成23年度	平成24年度	平成25年度	平成26年度
1. 毎日検査	第一浄水場内	1,648	1,687	1,825	1,825	1,825
	第二浄水場内	1,825	1,830	1,825	1,825	1,825
	配水管末	2,190	2,196	2,190	2,190	1,726
2. 毎月検査（直営）	第一浄水場内	22	22	－	－	－
	第二浄水場内	22	22	－	－	－
3. 委託による定期検査	浄水系水質基準項目検査	24	24	24	24	24
	原水系水質基準項目検査	31	31	31	43	43
	要検討項目	2	2	4	2	2
	水質管理目標設定項目	2	5	2	2	2
	クリプトスポリジウム等検査	24	24	24	24	16
	市独自指定項目検査	94	92	92	80	80
	除マンガン・除鉄装置の検査	48	48	48	48	48
	水道用薬品の不純物試験	1	1	1	1	－
	放射性物質の検査	－	254	126	48	48
4. 請求による検査、相談	苦情による相談、検査	34	26	30	37	27
	委託検査（内数）	－	－	－	－	－
5. 臨時の検査	水源井、着水井等の臨時水質検査	22	34	17	9	2
	給水栓の臨時水質検査	10	2	9	2	4
	水源井工事竣工後の検査	1	3	5	2	2
6. その他の検査	許可申請に伴う検査（委託）	－	－	－	1	－
	計（件）	6,000	6,303	6,253	6,163	5,674

○浄水場管理

1 取水量　（詳細は「平成26年度水道事業年報」P25～28を参照願います）
2 都受水量（詳細は「平成26年度水道事業年報」P25～28を参照願います）
3 給水量　（詳細は「平成26年度水道事業年報」P29～32を参照願います）
4 電力使用量及び電力料金　（詳細は「平成26年度水道事業年報」P33～34を参照願います）

教 育 企 画 課

［歳入］12－１－５（決算書 86 ページ）

〇教育使用料

1 小学校施設使用料

（単位：件）

種別 / 学校名	校庭			体育館			教室等		
	有料	無料	計	有料	無料	計	有料	無料	計
第一小学校	－	193	193	2	383	385	－	－	－
第二小学校	－	102	102	－	301	301	－	6	6
第三小学校	2	263	265	35	792	827	－	－	－
第四小学校	－	137	137	76	264	340	－	14	14
第五小学校	－	81	81	－	246	246	－	274	274
大野田小学校	－	133	133	15	456	471	－	－	－
境南小学校	－	162	162	－	184	184	－	－	－
本宿小学校	－	395	395	99	253	352	－	104	104
千川小学校	175	228	403	－	451	451	－	477	477
井之頭小学校	－	112	112	36	409	445	－	233	233
関前南小学校	3	217	220	8	267	275	－	－	－
桜野小学校	－	98	98	10	357	367	－	36	36
合計件数	180	2,121	2,301	281	4,363	4,644	－	1,144	1,144

2 中学校施設使用料

（単位：件）

種別 / 学校名	校庭			体育館			武道場		
	有料	無料	計	有料	無料	計	有料	無料	計
第一中学校	128	89	217	15	329	344	－	－	－
第二中学校	－	308	308	84	127	211	－	247	247
第三中学校	8	34	42	－	261	261	－	－	－
第四中学校	1	22	23	34	398	432	58	142	200
第五中学校	－	2	2	－	202	202	－	－	－
第六中学校	－	87	87	66	153	219	－	－	－
合計件数	137	542	679	199	1,470	1,669	58	389	447

種別 / 学校名	テニスコート			プール			教室等		
	有料	無料	計	有料	無料	計	有料	無料	計
第一中学校	415	－	415	－	－	－	26	451	477
第二中学校	333	－	333	－	－	－	120	99	219
第三中学校	2,544	－	2,544	－	－	－	－	104	104
第四中学校	1,629	－	1,629	275	36	311	55	803	858
第五中学校	138	－	138	－	－	－	－	27	27
第六中学校	1,042	－	1,042	－	－	－	－	－	－
合計件数	6,101	－	6,101	275	36	311	201	1,484	1,685

－武蔵野市立学校施設の開放に関する条例－

教育企画課

１０－１－１（決算書 260 ページ）

○教育委員会の運営

教育委員会は、地方自治法及び地方教育行政の組織及び運営に関する法律に基づき、市長から独立して、教育に関する事務を処理するために設置が義務付けられている執行機関で、合議制の行政委員会である。教育についての基本的な方針や施策は、この委員会の合議で決める。

定例会を毎月１回開催するほか、必要に応じて臨時会を開催する。

会議別	開催月日	議案番号	議案及び協議事項等	結果
平成26年 第4回定例会	4. 3	8	専決処分の承認を求めることについて（武蔵野市教育委員会事務局処務規程の一部を改正する訓令）	可決
		9	専決処分の承認を求めることについて（武蔵野市教育委員会事務専決規程の一部を改正する訓令）	可決
		10	専決処分の承認を求めることについて（平成 26 年度武蔵野市教育委員会職員の人異動）	可決
		11	専決処分の承認を求めることについて（武蔵野市立小学校教育管理職の人事について）	可決
		12	専決処分の承認を求めることについて（平成 26 年度武蔵野市立学校教職員の人事異動）	可決
		13	武蔵野市立学校職員労働安全衛生管理規則	可決
		14	武蔵野市立学校職員衛生委員会設置規程	可決
		15	武蔵野市奨学金支給条例施行規則の一部を改正する規則	可決
		16	専決処分の承認を求めることについて（武蔵野市スポーツ推進委員の委嘱について） 協議事項 (1) 平成 26 年度教育委員会各課の主要事業について 報告事項 (1) 武蔵野市立学校職員の長時間労働による健康障害防止のための市立学校産業医の面接指導実施要綱について (2) 武蔵野市通級指導学級入級判定委員会設置要綱の廃止及び武蔵野市通級判定委員会設置要綱について (3) 武蔵野市特別支援学級スクールバス取扱要綱の一部を改正する要綱について (4) 特別支援教育就学奨励費補助事業実施要領の一部を改正する要領について (5) 武蔵野市就学援助費支給要綱の一部を改正する要綱について (6) 社会教育事業講師謝礼援助要綱の一部を改正する要綱について (7) 武蔵野市立体育施設駐車場の管理に関する要綱の一部を改正する要綱について (8) 武蔵野市スポーツ推進委員選考に関する要綱の一部を改正する要綱ついて (9) スポーツ祭東京 2013 武蔵野市実行委員会運営費補助金交付要綱を廃止する要綱について	可決
第5回定例会	5. 9	17	専決処分の承認を求めることについて（平成 26 年度武蔵野市教育委員会職員の人事異動）	可決
		18	武蔵野市立学校の管理運営に関する規則の一部を改正する規則	可決
		19	専決処分の承認を求めることについて（武蔵野市社会教育委員の委嘱について） 協議事項 (1) 全国学力・学習状況調査の結果公表について 報告事項 (1) 武蔵野市子ども生活実態調査について (2) 学校施設環境改善交付金に係る施設整備計画の事後評価報告について (3) 武蔵野市立学校衛生推進担当者の選任等に関する要綱について (4) 平成 27 年度使用小学校教科書採択について (5) 平成 26 年度武蔵野市立学校児童・生徒数及び学級数の状況について (6) ファミリースポーツフェア 2014 の開催報告について (7) 武蔵野市子どもスポーツ団体支援事業費補助金交付要綱について (8) 武蔵野市民交響楽団事業費補助金交付要綱について (9) 武蔵野市歴史資料館（仮称）展示基本設計について (10) 武蔵野市立図書館嘱託員取扱要綱の一部を改正する要綱について (11) 武蔵野市立図書館における防犯カメラの管理及び運用に関する要綱の一部を改正する要綱について	可決
第6回定例会	6. 4	20	専決処分の承認を求めることについて（平成 26 年度武蔵野市教育委員会職員の人事異動） 報告事項 (1) 教育部業務状況報告について (2) 体罰に関する本市の実態と今後の対応について (3) 若者サポート事業への協力について (4) 平成 26 年第２回市議会提出補正予算について	可決

教育企画課

第7回定例会	7．2	21	武蔵野市立学校の学校医、学校歯科医及び学校薬剤師の公務災害補償に関する条例施行規則の一部を改正する規則 協議事項 (1) 平成26年度武蔵野市教育委員会の権限に属する事務の管理及び執行の状況の点検及び評価報告書（平成25年度分）について（重点事業の点検・評価部分） 報告事項 (1) 平成25年度教育部各計画の実施状況について (2) 教育委員会制度の改正について (3) 武蔵野市学校施設整備基本方針検討委員会設置要綱について	可決
第8回定例会	8．6	22 23 24	平成26年度武蔵野市教育委員会の権限に属する事務の管理及び執行の状況の点検及び評価報告書（平成25年度分）について 武蔵野市公立学校職員の兼業等及び教育公務員の教育に関する兼職等に関する事務取扱規程の一部を改正する訓令 武蔵野市立武蔵野ふるさと歴史館条例案について 協議事項 (1) 武蔵野市歴史公文書の管理に関する条例案の協議について (2) 教科書採択に係る教育委員会の運営について 報告事項 (1) 武蔵野市いじめ防止基本方針の策定について (2) 武蔵野市特別支援学級設置校連絡協議会運営要綱の一部を改正する要綱について (3) 学校給食食材費の値上がりに伴う対応について (4) 通学路防犯カメラ整備事業について	可決 可決 可決
第2回臨時会	8．7		協議事項 (1) 平成27年度使用小学校教科用図書採択について (2) 平成27年度使用小・中学校特別支援学級用教科用図書採択について	
第3回臨時会	8.19	25 26	平成27年度使用小学校教科用図書採択について 平成27年度使用小・中学校特別支援学級用教科用図書採択について 協議事項 (1) 平成27年度使用小学校教科用図書採択の候補について (2) 平成27年度使用小・中学校特別支援学級用教科用図書採択の候補について	可決 可決
第9回定例会	9．2	27 28	専決処分の承認を求めることについて(平成26年度使用武蔵野市立小・中学校特別支援学級用教科用図書採択について) 武蔵野市社会教育委員の委嘱について 協議事項 (1) 第二期学校教育計画（仮称）中間まとめ案について 報告事項 (1) 平成26年第3回市議会提出補正予算について (2) 教育部業務状況報告について (3) 平成26年度全国学力・学習状況調査の結果について (4) 図書館特別整理に伴う図書館特別休館について (5) 平成27年度予算概算要求について	可決 可決
第10回定例会	10．8	29 30 31 32	武蔵野市教育委員会委員長の互選について 武蔵野市教育委員会委員長職務代理者の互選について 専決処分の承認を求めることについて（平成26年度武蔵野市教育委員会の人事異動） 専決処分の承認を求めることについて(武蔵野市文化財保護委員の選任について) 報告事項 (1) 「第三次子どもプラン武蔵野」平成26年度重点的取組の実施状況について（教育委員会部分） (2) 平成26年度東京都「児童・生徒の学力向上を図るための調査」結果の概要について (3) 平成26年度東京都「児童・生徒の体力・運動能力、生活・運動習慣等調査」結果の概要について (4) 市立小中学校における出席簿の取扱い要領の改定について	可決 可決 可決 可決
第11回定例会	11．6	33 34 35 36 37 38 39 40 41	武蔵野市立武蔵野ふるさと歴史館条例施行規則 武蔵野市立武蔵野ふるさと歴史館条例の施行期日を定める規則 武蔵野市歴史公文書等の利用等に関する規則 武蔵野市歴史公文書等管理委員会規則 武蔵野市歴史公文書等の管理に関する条例の施行期日を定める規則 武蔵野市教育委員会部課に関する規則の一部を改正する規則 武蔵野市教育委員会事務局処務規程の一部を改正する訓令 武蔵野市教育委員会事務専決規程の一部を改正する訓令 武蔵野市教育委員会公印規程の一部を改正する告示	可決 可決 可決 可決 可決 可決 可決 可決 可決

教育企画課

		42 43	武蔵野市立ひと・まち・情報創造館武蔵野プレイスの指定管理者の指定について 武蔵野市立体育施設の指定管理者の指定について 報告事項 (1) 平成26年度教育部各計画の進捗状況について (2) 第二期武蔵野市学校教育計画（仮称）中間のまとめについて (3) セカンドスクール・プレセカンドスクールの実施状況について (4) 不適切な補助教材の使用について (5) 北町調理場提供の学校給食への異物の混入について (6) 平成27年度予算概算要求の結果について	可決 可決
第12回定例会	12. 2	44	武蔵野市教育委員会委員の辞職の同意について 協議事項 (1) 武蔵野市立武蔵野ふるさと歴史館管理運営基本方針の改定（案）について 報告事項 (1) 教育部業務状況報告について (2) 平成26年第４回市議会提出補正予算について (3) 第９回むさしの教育フォーラムの開催結果について (4) 学校給食費の改定について (5) 平成25年度武蔵野市の図書館評価について (6) 平成27年度教育予算（歳出）要求について	可決
平成27年 第1回定例会	1. 7	1 2	専決処分の承認を求めることについて（平成27年度使用武蔵野市立小・中学校特別支援学級用教科用図書採択について） 武蔵野市公立学校主任教諭に係る内申案について 協議事項 (1) 武蔵野市教育委員会教育目標及び平成27年度武蔵野市教育委員会の基本方針について 報告事項 (1) 第三次子どもプラン武蔵野重点的取組の実施状況について（教育委員会部分） (2) ゴールデンウィークの館内整理日の変更について (3) 平成26年度図書特別整理の報告について	可決 可決
第2回定例会	2. 4	3 4	武蔵野市教育委員会教育目標及び平成27年度武蔵野市教育委員会の基本方針について 武蔵野市立図書館条例施行規則の一部を改正する規則 協議事項 (1) 武蔵野市総合教育会議条例案の協議について (2) 武蔵野市教育委員会委員の報酬及び費用弁償条例の一部を改正する条例案の協議について (3) 武蔵野市教育委員会教育長の給与、旅費、勤務時間及びその他の勤務条件に関する条例の一部を改正する条例案の協議について (4) 武蔵野市歴史公文書等の管理に関する条例の一部を改正する条例案の協議について (5) 第二期武蔵野市学校教育計画について 報告事項 (1) 武蔵野市学校施設整備基本方針 中間のまとめについて (2) 平成26年度児童生徒表彰について (3) 武蔵野市立学校におけるセクシュアル・ハラスメントの防止に関する要綱の一部を改正する要綱について (4) 武蔵野市特別支援教室の名称変更について (5) 特別支援教育就学奨励費補助事業の実施要領に伴う事務処理要項の一部を改正する要項について (6) 市内駅伝競走大会・市民健康マラソン大会の実施について (7) 武蔵野市図書交流センター運営委員会設置要綱を廃止する要綱について (8) 第９回武蔵野市子ども文芸賞について	可決 可決
第1回臨時会	2. 9	5	武蔵野市立小･中学校教育管理職の人事について	可決
第3回定例会	3. 4	6 7 8 9 10 11 12 13 14	第二期学校教育計画の策定について 武蔵野市教育委員会会議規則の一部を改正する規則 武蔵野市教育委員会傍聴人規則の一部を改正する規則 武蔵野市教育委員会公印規程の一部を改正する告示 武蔵野市教育委員会文書管理規則の一部を改正する規則 武蔵野市教育委員会部課に関する規則の一部を改正する規則 武蔵野市立の小学校及び中学校の校長及び副校長に対する事務委任規程の一部を改正する訓令 武蔵野市教育委員会公告式規則の一部を改正する規則 武蔵野市教育委員会職員職名規則の一部を改正する規則	可決 可決 可決 可決 可決 可決 可決 可決 可決

		15 16 17 18 19	武蔵野市立学校事案決定規程の一部を改正する訓令 武蔵野市教育委員会防犯カメラの管理及び運用に関する規則の一部を改正する規則 武蔵野市立学校職員出勤簿整理規程の一部を改正する訓令 武蔵野市立公立学校職員服務規程の一部を改正する訓令 武蔵野市立公立学校職員の兼業等及び教育公務員の教育に関する兼職等に関する事務取扱規程の一部を改正する訓令 協議事項 (1) 第二期武蔵野市学校教育計画に基づく特別支援教育推進に向けた具体的な取組について 報告事項 (1) 教育部業務状況報告について (2) 平成27年第１回市議会提出補正予算について (3) 平成27年度教育費予算（案）について (4) 武蔵野市立学校嘱託員取扱要綱の一部を改正する要綱について (5) 武蔵野市公立学校教職員の海外旅行取扱基準の一部を改正する基準について (6) 武蔵野市学校災害医療費貸付要綱を廃止する要綱について (7) 武蔵野市学校給食における食物アレルギー対策の実施に関する要綱を廃止する要綱について (8) 武蔵野市立小学校の通学路における防犯カメラの管理及び運用に関する要綱について	可決 可決 可決 可決 可決
第2回臨時会	3.18	20 21 22 23 24	武蔵野市教育委員会委員の辞職の同意について 武蔵野市教育委員会教育長に対する委任規則の一部を改正する規則 武蔵野市教育委員会教育長の職務代理者の指定に関する規程を廃止する訓令 武蔵野市教育委員会事務局処務規程の一部改正する訓令 武蔵野市学校給食運営委員会規則の一部を改正する規則 協議事項 (1) 武蔵野市教育委員会教育長の職務代理者の指名について	可決 可決 可決 可決 可決

－武蔵野市教育委員会会議規則－

10－２－１（決算書266ページ）
○校舎等施設維持管理（小学校）
1 工事請負費（教育企画課分）

130万円以下　226件　80,552,010円
130万円超　（下表のとおり）　22件　479,483,600円

工事件名	場所	工事概要	金額(円)	工期
第一小学校音楽室空調機更新工事	吉祥寺本町四丁目17番16号	経年劣化に伴う空調機の更新	9,158,400	26.05.09～26.09.12
第一小学校プール槽等改修工事	吉祥寺本町四丁目17番16号	経年劣化に伴うプール槽及びプールサイド塗装改修工事	8,467,200	26.10.31～27.02.16
第二小学校校舎棟トイレ改修工事	境四丁目２番15号	経年劣化に伴うトイレの改修工事（建築）	28,080,000	26.06.20～26.09.12
第二小学校校舎棟トイレ改修に伴う機械設備工事	境四丁目２番15号	経年劣化に伴うトイレの改修工事（機械）	19,224,000	26.06.27～26.09.12
第二小学校校舎棟トイレ改修に伴う電気設備工事	境四丁目２番15号	経年劣化に伴うトイレの改修工事（電気）	4,266,000	26.06.25～26.09.12
第三小学校第２体育館外壁改修工事	吉祥寺南町二丁目35番９号	経年劣化に伴う外壁改修工事	9,925,200	27.01.16～27.03.20
第四小学校音楽室空調機更新工事	吉祥寺北町二丁目４番５号	経年劣化に伴う空調機の更新	10,368,000	26.05.21～26.09.12
第四小学校東側境界塀改修工事	吉祥寺北町二丁目４番５号	経年劣化に伴う境界塀改修工事	7,128,000	26.11.19～27.03.13
第四小学校消火ポンプ更新工事	吉祥寺北町二丁目４番５号	経年劣化に伴う消火ポンプ更新	2,484,000	26.05.09～26.09.16

教育企画課

第五小学校音楽室空調設備更新工事	関前三丁目２番20号	経年劣化に伴う空調機の更新	10,368,000	26.06.25 ～ 26.09.12
第五小学校揚水管等更新工事	関前三丁目２番20号	経年劣化に伴う揚水管等更新	2,916,000	26.12.19 ～ 27.02.06
大野田小学校ガラス飛散防止フィルム貼替工事	吉祥寺北町四丁目11番37号	経年劣化に伴う飛散防止フィルムの張替工事	3,510,000	26.05.30 ～ 26.09.22
境南小学校西校舎外壁タイル・体育館外壁改修工事	境南町二丁目27番27号	経年劣化に伴う外壁改修工事	12,873,600	26.07.04 ～ 26.09.30
境南小学校西校舎北側ドライエリア手すり改修工事	境南町二丁目27番27号	転落防止用の手すり改修工事	4,320,000	26.10.08 ～ 26.12.15
本宿小学校ガラス飛散防止フィルム貼替工事	吉祥寺東町四丁目１番９号	経年劣化に伴う飛散防止フィルムの張替工事	16,740,000	26.06.04 ～ 26.09.30
井之頭小学校地階内装改修工事	吉祥寺本町三丁目27番19号	校舎棟地階の内装改修工事（建築）	83,160,000	26.06.17 ～ 26.10.15
井之頭小学校地階内装改修に伴う電気設備工事	吉祥寺本町三丁目27番19号	校舎棟地階の内装改修工事（電気）	13,543,200	26.07.16 ～ 26.10.15
井之頭小学校地階内装改修に伴う機械設備工事	吉祥寺本町三丁目27番19号	校舎棟地階の内装改修工事（機械）	8,802,000	26.07.18 ～ 26.10.15
関前南小学校校舎トイレ改修工事	関前三丁目37番26号	経年劣化に伴うトイレの改修工事（建築）	27,000,000	26.06.25 ～ 26.09.12
関前南小学校校舎トイレ改修に伴う機械設備工事	関前三丁目37番26号	経年劣化に伴うトイレの改修工事（機械）	15,660,000	26.06.27 ～ 26.09.12
関前南小学校校舎トイレ改修に伴う電気設備工事	関前三丁目37番26号	経年劣化に伴うトイレの改修工事（電気）	3,240,000	26.06.27 ～ 26.09.12
桜野小学校校舎増築工事	桜堤一丁目８番19号	児童増に伴う校舎棟増築工事	178,250,000	25.09.19 ～ 27.01.31

10－３－１（決算書272ページ）

○校舎等施設維持管理（中学校）

1 工事請負費（教育企画課分）

130万円以下　107件　40,544,413円
130万円超　（下表のとおり）　6件　108,869,400円

工事件名	場所	工事概要	金額(円)	工期
第一中学校ガラス飛散防止フィルム貼替工事	中町三丁目９番５号	経年劣化に伴う飛散防止フィルムの張替工事	28,944,000	26.05.28 ～ 26.09.30
第一中学校エコールーム空調機更新工事	中町三丁目９番５号	経年劣化に伴う空調機の更新	7,290,000	26.06.11 ～ 26.09.19
第二中学校東校舎ベランダ手摺改修工事	桜堤一丁目７番31号	経年劣化に伴う手摺改修工事	34,187,400	26.06.12 ～ 26.09.22
第三中学校ガラス飛散防止フィルム貼替工事	吉祥寺東町一丁目23番８号	経年劣化に伴う飛散防止フィルムの張替工事	17,064,000	26.05.30 ～ 26.09.30
市立第五中学校校庭改修工事	関前二丁目10番20号	雨水貯留浸透施設の設置に伴い、校庭整備を実施	15,444,000	26.07.09 ～ 26.09.12
第五中学校東側境界塀改修工事	関前二丁目10番20号	経年劣化に伴う境界塀改修工事	5,940,000	26.07.16 ～ 26.11.14

指 導 課

１０－１－３（決算書 264 ページ）

○教職員研修・研究

・研修会・研究会開催

教職員の資質向上を図るため、小中学校、市教委による研修会・研究会のほか、担当者会、委員会等を開催している。

（単位：件）

年度	届出件数					計
	校長・副校長研修会	各種担当者会・委員会	若手教員育成研修会	校内・指定校研究会	その他研修会	
22	6	28	12	101	48	195
23	6	40	12	110	43	211
24	6	35	17	112	66	236
25	2	34	17	107	44	205
26	3	39	17	123	43	225

○一般教育指導

・友好都市交流・富山県南砺市利賀村

昭和47年から姉妹都市の関係にある利賀村と武蔵野市、両者の信頼と友情を深めるため、毎年相互の訪問を実施している。

	訪問	来訪
月日	7 月 23 日～26 日	9 月 10 日～12 日
参加者	5 年生　6 人 6 年生　9 人 武蔵野市立小学校児童	5 年生　2 人 6 年生　4 人 南砺市立利賀小学校児童
受入校	南砺市立利賀小学校	第三小学校　他 3 校
備考	利賀村の豊かな自然のなかで、そば打ちや森の家づくりなどの体験活動を行い、利賀村児童との交流を行う。	ホームステイや小学校半日体験入学を行うほか、東京都内の交通機関、情報・文化施設、生活環境の見学を通して、社会や文化についての理解を深める。

※ 平成 16 年 11 月 1 日に、旧利賀村は周辺 8 町村で合併し、南砺市となりました。

○情報教育指導

1 学校情報システム（ＭＳＩＳ）

校務の効率化を図るため、教職員用パソコンを整備している。

・教員用パソコン台数　（単位：台）

	22 年度	23 年度	24 年度	25 年度	26 年度
小学校	317	316	319	330	338
中学校	168	168	171	171	171

2 教育用システム

ＩＣＴ教育を促進するため、児童・生徒用の教育用コンピュータシステム（ＰＣ教室及びＩＣＴ機器）を整備している。

・ＰＣ教室パソコン台数　（単位：台）

	22 年度	23 年度	24 年度	25 年度	26 年度
小学校	480	480	480	480	480
中学校	240	240	240	240	240

※児童・生徒用 1 校あたり 40 台

・ＩＣＴ機器台数　（単位：台）

機器名		22 年度	23 年度	24 年度	25 年度	26 年度
書画カメラ	小学校	12	48	48	68	68
	中学校	6	24	24	24	24
電子黒板	小学校	－	42	42	65	65
	中学校	－	20	20	20	20
プロジェクタ	小学校	24	60	60	60	60
	中学校	18	30	30	30	30

※ＰＣ教室設置分含む　※学校予算購入分は除く

指導課

○セカンドスクール（詳細は『武蔵野市の教育　平成26年度』67～68ページを参照願います）

市立小学校5年生、市立中学校1年生全員を対象に、学期中に授業の一部を、自然に恵まれた場所で長期に滞在して行うもので、普段の学校生活（ファーストスクール）ではなかなか体験しにくい活動や学習を通して、学校教育の目標をより効果的に達成しようというもの。また、小学校4年生を対象に、セカンドスクールでの学習効果をさらに高めることを目的としたプレセカンドスクールを実施している。

・セカンドスクール

学校名	実施場所	期間
第一小学校	新潟県魚沼市	6泊7日
第二小学校	富山県南砺市利賀村	7泊8日
第三小学校	群馬県利根郡片品村	6泊7日
第四小学校	長野県飯山市	6泊7日
第五小学校	新潟県南魚沼市	6泊7日
大野田小学校	長野県飯山市	6泊7日
境南小学校	長野県飯山市	6泊7日
本宿小学校	新潟県南魚沼市	7泊8日
千川小学校	新潟県南魚沼市	6泊7日
井之頭小学校	長野県飯山市	6泊7日
関前南小学校	長野県飯山市	6泊7日
桜野小学校	長野県飯山市	6泊7日
第一中学校	長野県北安曇郡白馬村	4泊5日
第二中学校	新潟県十日町市	4泊5日
第三中学校	長野県大町市	4泊5日
第四中学校	長野県飯田市	4泊5日
第五中学校	長野県安曇野市	4泊5日
第六中学校	長野県安曇野市	4泊5日

・プレセカンドスクール

学校名	実施場所	期間
第一小学校	山梨県南都留郡富士河口湖町	2泊3日
第二小学校	山梨県南都留郡富士河口湖町	2泊3日
第三小学校	新潟県南魚沼市	2泊3日
第四小学校	群馬県利根郡片品村	2泊3日
第五小学校	山梨県南都留郡山中湖村	2泊3日
大野田小学校	山梨県北杜市高根町清里	2泊3日
境南小学校	山梨県南都留郡富士河口湖町	2泊3日
本宿小学校	新潟県南魚沼市	2泊3日
千川小学校	東京都西多摩郡檜原村	2泊3日
井之頭小学校	群馬県利根郡片品村	2泊3日
関前南小学校	東京都西多摩郡檜原村	2泊3日
桜野小学校	山梨県南都留郡山中湖村	2泊3日

○児童生徒指導

1 市立小学校プール水泳指導（夏季休業中）

夏季休業中に、在籍校の水泳講習に参加した児童の延べ人数

（単位：人）

年度	22	23	24	25	26
計	23,053	13,087	25,135	20,532	19,191

2 市立中学校プール水泳指導（夏季休業中）

夏季休業中に、在籍校の水泳講習に参加した生徒の延べ人数

（単位：人）

年度	22	23	24	25	26
計	1,053	479	846	769	899

１０－３－２（決算書274ページ）

〇一般教育振興事業

1 市内中学校総合体育大会

市内公私立中学校の生徒が、各種競技の正しい知識と技術を修得し、体育に対する関心を深め、健やかな心身を鍛えるとともに、社会性を身につけることを目的として、体育大会を開催している。

種　目	開催日	場　所	参加者数（人）	優　勝　校
バスケットボール	8月26,27,28日	武蔵野総合体育館	600	男子　成蹊中学校 女子　藤村女子中学校
バレーボール	8月31日	武蔵野総合体育館	100	女子　成蹊中学校
バドミントン	8月18,19,20日	武蔵野総合体育館	342	女子　一年生　第一中学校 二年生　第一中学校
卓　球	8月21,22日	武蔵野総合体育館	228	男子　第一中学校 女子　武蔵野女子学院中学校
剣　道	8月24日	武蔵野総合体育館	107	－　（個人戦）
サッカー	8月6,16,17日	都立武蔵野中央公園 成蹊大学グラウンド	500	男子　第三中学校
野　球	8月19,20,21,23日	武蔵野軟式野球場	100	男子　成蹊中学校
ソフトボール	8月28日	武蔵野軟式野球場	40	女子　藤村女子中学校
ソフトテニス	8月26日	武蔵野庭球場	120	男子　第一中学校 女子　成蹊中学校
テニス	11月 2日	武蔵野庭球場	100	男子　成蹊中学校 女子　第二中学校
水　泳	8月19日	第四中学校	176	男子　成蹊中学校 女子　第四中学校
陸　上	9月20日	武蔵野陸上競技場	498	男子　第四中学校 女子　第四中学校

教　育　支　援　課

１０－１－２（決算書 262 ページ）

〇事務局費

1 学校基本調査

児童・生徒数

（単位：人）

学校名／年度	22	23	24	25	26
第一小学校	363	373	386	388	384
第二小学校	444	444	407	417	415
第三小学校	494	473	491	478	452
第四小学校	355	352	345	339	359
第五小学校	337	349	365	363	383
大野田小学校	694 (19)	692 (23)	651 (22)	639(24)	665(30)
境南小学校	484 (18)	471 (24)	486 (24)	481(23)	496(27)
本宿小学校	242	252	248	267	282
千川小学校	362	342	305	299	281
井之頭小学校	297	316	314	341	361
関前南小学校	278	267	260	263	266
桜野小学校	568	573	656	754	800
小学校計	4,918 (37)	4,904 (47)	4,914 (46)	5,029 (47)	5,144(57)
第一中学校	297	310	318	312	331
第二中学校	281	299	285	299	316
第三中学校	358	359	342	343	299
第四中学校	395 (22)	366 (19)	394 (19)	413 (23)	390(19)
第五中学校	254	240	228	207	230
第六中学校	239 (－)	254 (－)	248 (1)	244 (－)	231 (1)
中学校計	1,824 (22)	1,828 (19)	1,815 (20)	1,818 (23)	1,797(20)
合計	6,742 (59)	6,732 (66)	6,729 (66)	6,847 (70)	6,941(77)

学級数

学校名／年度	22	23	24	25	26
第一小学校	12	12	12	12	12
第二小学校	13	14	13	14	14
第三小学校	15	14	16	15	14
第四小学校	12 (3)	12 (3)	12 (4)	12 (5)	13 (4)
第五小学校	12	12	12	12	13
大野田小学校	20 (4)	19 (4)	20 (4)	19 (4)	20 (5)
境南小学校	15 (4)	14 (4)	14 (4)	15 (4)	17 (5)
本宿小学校	9	9	9	10	10
千川小学校	12	12	12	12	12
井之頭小学校	12	12	12	12	12 (2)
関前南小学校	10	10	10	10	10
桜野小学校	17 (6)	17 (5)	19 (5)	24 (5)	25 (5)
小学校計	159 (17)	157 (16)	161 (17)	167 (18)	172 (21)
第一中学校	8 (1)	9 (1)	9 (1)	9 (1)	9 (1)
第二中学校	8 (2)	9 (1)	9 (1)	9 (2)	9 (2)
第三中学校	10	10	11	11	9
第四中学校	12 (4)	11 (4)	12 (4)	11 (4)	11 (4)
第五中学校	9	8	7	6	7
第六中学校	7 (1)	8 (1)	8 (1)	8 (1)	7 (1)
中学校計	54 (8)	55 (7)	56 (7)	54 (8)	52 (8)
合計	213 (25)	212 (23)	217 (24)	221 (26)	224 (29)

※5 月 1 日現在　（　）内は、特別支援学級の児童・生徒・学級数で外数（通級者は在籍校に含む）

教育支援課

2 指定統計その他の統計

市立学校卒業後の進路状況調査（各年度の３月卒業者）

小　学　校　　（単位：人）

区分 ＼ 年度・性別			22年度		23年度		24年度		25年度		26年度	
			男	女	男	女	男	女	男	女	男	女
卒業者総数			431	394	470	388	448	388	481	360	425	408
内訳	武蔵野市立中学校進学者数		294	249	338	264	316	250	310	238	303	282
	市立以外の中学校への進学者数		137	145	132	124	132	139	171	122	122	126
	都内	公立中学校（注）	19	20	17	18	16	16	24	18	9	11
		国立中学校	8	6	6	1	2	4	5	1	1	4
		私立中学校	107	114	103	97	111	113	136	98	103	103
		特別支援学校　中学部	1	－	－	－	－	－	2	－	2	2
	都外の中学校		2	4	5	7	2	6	4	4	6	4
	その他		－	1	1	1	1	－	－	1	1	2

※公立中学校には都立中学校を含む。

中　学　校　　（単位:人）

区分 ＼ 年度・性別		22年度		23年度		24年度		25年度		26年度	
		男	女	男	女	男	女	男	女	男	女
卒業者総数		313	279	349	313	341	277	330	274	354	287
内訳	高等学校等進学者数	310	273	343	310	336	273	325	268	349	282
	公立高等学校（注）	161	140	165	172	177	151	153	136	173	154
	国立高等学校（注）	2	－	1	1	1	1	－	1	6	2
	私立高等学校（注）	140	131	170	136	156	120	165	128	165	124
	特別支援学校高等部	7	2	7	1	2	1	7	3	5	2
	専修学校等	2	3	3	1	3	2	3	5	2	3
	就職者	－	－	－	－	1	－	－	－	－	－
	その他	1	3	3	2	1	2	2	1	3	2

※高等学校には、高等専門学校を含む。

3 学齢簿の管理

児童・生徒異動状況

小　学　校　　（単位：人）

区分 ＼ 年度	22	23	24	25	26
転学・退学　計	263	282	227	246	242
（転　　学）	(169)	(200)	(155)	(151)	(143)
（退　　学）	(94)	(82)	(72)	(95)	(99)
転入・編入　計	259	238	315	276	281
（転　入　学）	(163)	(154)	(211)	(179)	(162)
（編　入　学）	(96)	(84)	(104)	(97)	(119)
新　入　学	808	820	821	934	924

中　学　校　　（単位：人）

区分 ＼ 年度	22	23	24	25	26
転学・退学　計	27	29	22	46	33
（転　　学）	(21)	(25)	(14)	(30)	(20)
（退　　学）	(6)	(4)	(8)	(16)	(13)
転入・編入　計	46	42	44	46	46
（転　入　学）	(29)	(34)	(28)	(27)	(27)
（編　入　学）	(17)	(8)	(16)	(19)	(19)
新　入　学	570	620	623	573	607

4 武蔵野市奨学金支給状況

（単位：円）

支給状況	22年度		23年度		24年度		25年度		26年度	
	人数	支給総額	人数	支給総額	人数	支給総額	人数	支給総額	人数	支給総額
合　計	63	7,619,400	57	6,885,000	63	7,619,400	54	6,456,600	47	5,559,000

－武蔵野市奨学金支給条例－

教育支援課

１０－１－３（決算書 264 ページ）

〇教育相談事業

（単位:件）

年度	教育支援センター				
	来室相談実数	来室相談のべ回数	電話相談件数	学校派遣支援相談件数	合計
22	347	3,566	107	6,305	9,978
23	309	3,322	112	6,394	9,828
24	330	3,334	162	6,464	9,960
25	331	3,275	150	6,148	9,573
26	337	3,359	188	6,860	10,407

年度	チャレンジルーム					
	のべ通室児童数	のべ通室生徒数	のべ来室卒業生数	訪問支援件数	電話相談件数	合計
22	475（11）	1,874（27）	371（12）	73	309	3,102(50)
23	692（20）	1,289（26）	310（24）	91	362	2,744(70)
24	467（16）	1,478（23）	269（21）	71	336	2,621(60)
25	194（11）	1,684（21）	214（20）	41	442	2,575(52)
26	298（14）	1,437（21）	113（22）	32	450	2,330(57)

※(　)は、通室児童・生徒・卒業生実数

年度	帰国・外国人教育相談室				
	受け入れ･出国等	言語教育・言語援助等	学校生活・進路等	その他	合計
23	6	95	18	28	147
24	16	94	22	43	175
25	13	48	5	69	135
26	13	109	4	39	165

１０－２－２（決算書268ページ）

１０－７－１（決算書292ページ）

〇教育振興費

1 扶助費（小学校）支給状況

就学援助費　経済的理由で就学が困難な児童に対する援助

（単位：円）

費目＼年度	22	23	24	25	26
学用品・通学用品費	6,537,763 (531人)	6,775,239 (545人)	6,059,310 (492人)	5,812,879 (470人)	6,576,204 (519人)
新入学児童学用品費	1,751,200 (88人)	1,532,300 (77人)	1,353,200 (68人)	1,213,900 (61人)	1,637,600 (80人)
校外活動費	651,225 (479人)	662,206 (498人)	582,117 (459人)	624,697 (469人)	760,812 (477人)
プレセカンドスクール参加費	296,000 (74人)	328,000 (82人)	364,000 (91人)	372,000 (93人)	328,000 (82人)
セカンドスクール参加費	1,314,000 (104人)	1,152,000 (90人)	958,000 (77人)	1,112,000 (90人)	1,256,000 (102人)
移動教室参加費	885,832 (86人)	1,164,111 (111人)	906,100 (82人)	874,023 (79人)	979,952 (95人)
卒業記念品費	1,414,921 (95人)	1,607,316 (113人)	1,200,387 (82人)	1,105,687 (76人)	1,423,397 (97 人)
通　学　費	― (―)	4,400 (1人)	55,964 (2人)	― (―)	31,172 (2人)
医　療　費	― (―)	― (―)	― (―)	― (―)	― (―)
学用品費等　小計	12,850,941 (570人)	13,225,572 (590人)	11,479,078 (486人)	11,115,186 (513人)	12,993,137 (558 人)
学校給食費	23,084,635 (570人)	23,956,263 (543人)	21,610,019 (492人)	20,677,030 (459人)	23,034,849 (508人)
就学援助費　合計	35,935,576 (570人)	37,181,835 (590人)	33,089,097 (536人)	31,792,216 (512人)	36,037,058 (565人)

※ 合計人数は 3 月末の認定者数。各費目の人数は支給者数

※ 給食費予算は平成 23 年度に給食課から引継

－武蔵野市就学援助費支給要綱－

教育支援課

特別支援教育就学奨励費
特別支援学級に在籍または通級する児童に対する援助　（単位：円）

費目＼年度	22	23	24	25	26
学用品・通学用品費	58,630 (9人)	95,185 (15人)	110,625 (17人)	112,564 (18人)	125,620 (22人)
新入学児童学用品費	19,900 (1人)	79,600 (4人)	39,800 (2人)	59,700 (3人)	20,470 (2人)
校外活動費・交流学習交通費	16,410 (8人)	35,978 (16人)	33,794 (17人)	28,936 (18人)	38,601 (22人)
移動教室参加費	－	－	11,078 (2人)	5,378 (1人)	19,338 (4人)
通　学　費	67,440 (4人)	79,210 (6人)	120,480 (7人)	132,790 (8人)	111,750 (7人)
学用品費等　小計	162,380 (13人)	289,973 (22人)	315,777 (24人)	339,368 (24人)	315,779 (28人)
学校給食費	193,511 (9人)	337,108 (16人)	379,145 (17人)	393,235 (18人)	505,745 (22人)
特別支援教育 就学奨励費　合計	355,891 (13人)	627,081 (22人)	694,922 (25人)	732,603 (24人)	821,524 (28人)

※ 給食費予算は平成23年度に給食課から引継　　－特別支援教育就学奨励費補助事業実施要領－

１０－２－３（決算書270ページ）

○学校保健衛生費

1 独立行政法人 日本スポーツ振興センター災害共済給付状況（小学校）

学校管理下において負傷等の災害を被った児童に対する災害共済給付制度

年度	加入者数 （単位：人）	災害共済給付件数（単位：件）			給付金額 （単位：円）
		医　療	障　害	死　亡	
22	5,017	308	－	－	1,621,603
23	4,992	333	－	－	1,346,572
24	5,018	452	－	－	1,634,624
25	5,128	445	－	－	3,253,787
26	5,269	421	－	－	2,243,577

2 児童各種健康診断

児童の健康の保持増進を目的として実施する。

〈児童結核検診〉　（単位：人）

年度	ツベルクリン反応検査	胸部X線検査	精密検査
22	9	19	－
23	13	23	1
24	11	28	－
25	15	21	－
26	6	25	－

※26年度より、定期健康診断後の転入者等検診分を含む。

〈その他の児童健康診断〉

学校保健安全法施行規則により規定された児童の主な健康診断　（単位：人）

年度	就学時健康診断	ぎょう虫卵検査	心電図検査	腎臓検診	脊柱側わん症検診
22	878	4,628	970	4,938	869
23	896	4,947	976	4,920	896
24	913	4,941	1,027	4,924	864
25	979	5,059	1,069	5,045	915
26	989	5,172	1,086	5,163	977

－学校保健安全法第11条及び第13条－
－学校保健安全法施行規則－

教育支援課

１０－３－２（決算書274ページ）
１０－７－１（決算書292ページ）

○教育振興費

1 扶助費（中学校）支給状況

就学援助費
経済的理由で就学が困難な生徒に対する援助　（単位：円）

費目＼年度	22	23	24	25	26
学用品・通学用品費	6,178,857 (278人)	5,974,671 (272人)	6,020,856 (273人)	6,147,668 (275人)	6,399,654 (277人)
新入学生徒学用品費	2,083,900 (91人)	2,038,100 (89人)	2,221,300 (97人)	1,900,700 (83人)	1,530,750 (65人)
校外活動費	626,647 (195人)	580,078 (219人)	517,261 (186人)	622,531 (185人)	642,310 (176人)
セカンドスクール参加費	776,000 (97人)	736,000 (92人)	768,000 (96人)	676,000 (85人)	566,000 (72人)
修学旅行参加費	5,723,486 (100人)	5,011,062 (85人)	5,444,755 (96人)	5,138,151 (90人)	6,494,458 (110人)
卒業記念品費	973,910 (105人)	848,873 (90人)	952,245 (97人)	919,648 (91人)	1,093,880 (116人)
通　学　費	214,291 (8人)	193,969 (5人)	420,510 (8人)	420,198 (9人)	249,871 (6人)
体育実技用品費	― (―)	― (―)	57,100 (13人)	71,000 (15人)	46,900 (9人)
医　療　費	― (―)	― (―)	― (―)	― (―)	― (―)
学用品費等　小計	16,577,091 (304人)	15,382,753 (293人)	16,402,027 (273人)	15,895,896 (293人)	17,023,823 (294人)
学校給食費	13,191,313 (304人)	13,377,472 (267人)	13,604,730 (268人)	14,149,275 (265人)	14,446,497 (266人)
就学援助費　合計	29,768,404 (304人)	28,760,225 (293人)	30,006,757 (296人)	30,045,171 (295人)	31,470,320 (295人)

※ 合計人数は3月末の認定者数　各費目の人数は支給者数　　－武蔵野市就学援助費支給要綱－
※ 給食費予算は平成23年度に給食課から引継
※ 体育実技用品費は平成24年度から武道必修化のため支給

特別支援教育就学奨励費
特別支援学級に在籍または通級する生徒に対する援助　（単位：円）

費目＼年度	22	23	24	25	26
学用品・通学用品費	94,395 (8人)	71,610 (6人)	22,785 (2人)	74,322 (7人)	57,828 (6人)
新入学生徒学用品費	22,900 (1人)	― (―)	22,900 (1人)	68,700 (3人)	― (―)
校外活動費・職場実習費	24,489 (8人)	22,950 (6人)	4,384 (2人)	20,130 (6人)	16,567 (6人)
修学旅行参加費	115,388 (4人)	139,145 (5人)	24,974 (1人)	53,612 (2人)	55,544 (2人)
通　学　費	340,176 (8人)	283,950 (6人)	91,710 (3人)	209,250 (6人)	383,419 (11人)
学用品費等　小計	597,348 (11人)	517,655 (7人)	166,753 (3人)	426,014 (9人)	513,358 (14人)
学校給食費	195,214 (8人)	142,080 (6人)	54,080 (2人)	165,280 (7人)	141,760 (6人)
特別支援教育 就学奨励費　合計	597,348 (11人)	659,735 (7人)	220,833 (3人)	591,294 (9人)	655,118 (14人)

※ 給食費予算は平成23年度に給食課から引継　　－特別支援教育就学奨励費補助事業実施要領－

教育支援課

１０－３－３（決算書274ページ）

○学校保健衛生費

1 独立行政法人 日本スポーツ振興センター災害共済給付状況（中学校）

学校管理下において負傷等の災害を被った生徒に対する災害共済給付制度

年度	加入者数（単位：人）	災害共済給付件数(単位：件)			給付金額（単位：円）
		医　療	障　害	死　亡	
22	1,856	208	－	－	1,864,747
23	1,854	226	1	－	2,526,384
24	1,846	320	－	－	1,421,778
25	1,855	289	－	－	1,348,153
26	1,829	320	－	－	2,000,191

2 生徒各種健康診断

生徒の健康の保持増進を目的として実施する。

〈生徒結核検診〉　（単位：人）

年度	ツベルクリン反応検査	胸部X線検査	精密検査
22	－	5	1
23	－	5	－
24	－	9	－
25	－	7	－
26	－	9	－

※26年度より、定期健康診断後の転入者等検診分を含む。

〈その他の生徒健康診断〉

学校保健安全法施行規則により規定された生徒の主な健康診断　（単位：人）

年度	心電図検査	腎臓検診	脊柱側わん症検診
22	652	1,810	642
23	602	1,795	615
24	656	1,791	660
25	636	1,797	631
26	593	1,766	611

－学校保健安全法第13条－
－学校保健安全法施行規則－

１０－４－１（決算書276ページ）

○特別支援教育推進費

1 就学相談

小学校または中学校への就学にあたって、心身に障害のある子どもの保護者からの申し込みを受けて相談業務を行う。

（単位：人）

	22年度			23年度			24年度			25年度			26年度		
内　訳	小	中	合計	小	中	合計	小	中	合計	小	中	合計	小	中	合計
1)相談受付件数	32	13	45	31	16	47	37	10	47	66	14	80	45	16	61
2)就学時健診再検者数	8	－	8	11	－	11	6	－	6	3	－	3	6	－	6
3)転学・転級相談者数	7	3	10	9	－	9	4	3	7	12	4	16	4	1	5
4)継続相談者数 ※	21	1	22	17	1	18	20	2	22	－	－	－	－	－	－

※制度改正により、平成24年度で終了

2 就学支援委員会

心身に障害のある子どもに対する適切な教育措置を行うため、必要事項の調査・判定及び就学支援を行う。

委員会開催回数　　９回　　**－特別支援教育就学支援委員会設置要綱－**

3 特別支援学級設置校連絡協議会

特別支援教育及び特別支援学級の充実を図るため、学級間の相互の連携、啓発などを行う。

連絡協議会は年間１回　学級別運営委員会は年１～３回実施

－特別支援学級設置校連絡協議会運営要綱－

4 特別支援教育の推進

(1)特別支援教育コーディネーター連絡会
公立小中学校の特別支援教育コーディネーターの相互の連携を図るとともに、児童生徒への理解、校内委員会の活動、学校生活支援シート、副籍制度などの研修を行った。年４回開催

(2)通級判定委員会
通級指導学級(エコールームを除く）への入級を判定するため、事前に行動観察を行い入級の適否を判定する。
年10回開催

(3)特別支援教育・教育相談研修会
一般教員向け研修会を６回開催し、延184人参加した。

(4)専門家スタッフの派遣
発達障害を専門とする大学教授等（専門家スタッフ）を市立小・中学校に延べ123回派遣した。

(5)サポートスタッフの派遣
人との関わり方に難しさのある児童に対して、発達障害について専門的に学んでいる大学生・大学院生を希望のあった市立小学校に延べ380回派遣した。

(6)ティーチングアシスタントの配置
学習面や集団行動面で困難さを抱える児童・生徒に対して、教職員を志望する学生等を市立小・中学校に延べ1,852回配置した。

(7)個別支援教室は第一小学校、第五小学校、関前南小学校に新設し、全８校での実施となった。

教育支援課

１０－４－２（決算書278ページ）

○特別支援学級費

1 特別支援学級の運営

心身に障害等のある児童・生徒を対象に、子どもの発達の様子や障害の程度に応じて適切な教育ができるよう、小・中学校に障害別に特別支援学級を設置している。

学級数、児童・生徒数は平成26年５月１日現在

区　分		学 級 名	学 校 名	学級数	児童・生徒数
知的障害	固定	むらさき学級	大野田小学校	4	25
		けやき学級	境南小学校	4	26
		群咲学級	第四中学校	3	17
肢体不自由	固定	いぶき学級	大野田小学校	1	5
		いぶき学級	第四中学校	1	2
病弱（院内）	固定	いとすぎ学級	境南小学校	1	1
			第六中学校	1	1
難　聴	通級	こだま学級	桜野小学校	1	8
		エコールーム	第一中学校	1	8
言語障害	通級	こだま学級	桜野小学校	1	16
情緒障害等	通級	はなみずき学級	第四小学校	4	37
		かわせみ学級（新設）	井之頭小学校	2	15
		こぶし学級	桜野小学校	3	26
		こぶし学級	第二中学校	2	18

１０－７－１（決算書 292 ページ）

○学校給食管理費

1 学校給食運営委員会

学校給食を円滑に運営するため、学校給食運営委員会を設置し、総会及び専門部会を開催して、食育、栄養管理、調理、安全衛生等について協議を行っている。

会　　議		回　数
総　　会（臨時会１回含む）		3
専門部会	栄養士部会	9
	給食調理員部会	8
	給食担当者部会	－

－武蔵野市学校給食運営委員会規則－

2 平成26年度給食費

区　　分		給食単価(円)	年間回数	年間給食費(円)	月額給食費(円)	3月調整額(円)
小　学　校	１年生	240	187	44,880	4,150	7,530
	２年生	240	196	47,040	4,150	5,540
	３～４年生	250	196	49,000	4,350	5,500
	５～６年生	260	196	50,960	4,450	6,460
中　学　校	１～３年生	320	195	62,400	－	－

※小学校２年生～６年生は、４月から２月まで８月を除き 10 か月を上記月額給食費で徴収し、３月は調整額で徴収する。
※小学校１年生は４月 21 日(月)から給食が始まり、５月から２月まで８月を除き９か月を上記月額給食費で徴収し、３月は調整額で徴収する。
※中学校給食は選択制で実施する。給食費は、各月の給食回数に応じ「給食単価×月間給食回数」を前払いで徴収し、３月は調整額で徴収する。

3 中学校給食選択率

（単位：%）

4月	5月	6月	7月	9月	10月	11月	12月	1月	2月	3月	平　均
97.1	97.1	96.9	96.7	96.5	96.4	96.4	96.3	96.0	96.0	96.1	96.5

教育支援課

4 平成26年度学校給食実施計画

区分	小　学　校・中　学　校		備　　考
	開始・終了	回数	
4月	8日(火)から(小学校)	16	
	9日(水)から(中学校)	15	
	21日(月)から(小学１年生)	7	※給食実施日は、学校行事にあわせ各学校で決定
5月		20	
6月		21	
7月	17日(木)まで	13	
9月	2日(火)から	19	
10月		22	
11月		18	
12月	24日(水)まで	17	
1月	9日(金)から	15	
2月		19	
3月	23日(月)まで(小学校)・24日(火)まで(中学校)	16	
合　計		196（小学校） 195（中学校）	

5 単独校の運営及び管理

給食延人員及び試食人員　　（単位：人）

年度	第五小学校			境南小学校			本宿小学校			桜野小学校			合計
	給食延人員	試食会		給食延人員	試食会		給食延人員	試食会		給食延人員	試食会		
		回数	人員		回数	人員		回数	人員		回数	人員	
22	67,812	3	86	103,541	49	1,136	50,646	5	163	57,150	2	30	280,564
23	71,774	3	75	101,877	35	818	52,263	3	61	118,080	4	145	345,093
24	75,518	3	82	104,778	29	825	52,428	1	21	139,233	2	95	372,980
25	75,267	2	72	103,427	33	721	55,753	5	75	155,040	2	90	390,445
26	82,917	2	72	109,766	1	44	58,668	4	73	165,382	3	99	416,733

※桜野小学校は、平成 22 年 10 月 25 日より単独校として給食提供を開始
※境南小学校は、平成25年度まで来校者の試食も含む。
※試食会（回数・人数）は、児童の保護者に給食への理解を深める目的で実施

6 共同調理場の運営及び管理

(1)参加校別給食延人員

イ 桜堤調理場　　（単位：人）

年度	桜野小学校	第一中学校	第二中学校	第三中学校	第四中学校	第五中学校	第六中学校	桜堤調理場	合　計
22	59,238	52,917	48,167	55,712	72,490	45,868	42,703	5,821	382,916
23	－	58,680	49,797	54,684	68,687	43,091	43,849	6,240	325,028
24	－	61,265	52,589	55,308	76,296	44,838	45,612	6,080	341,988
25	－	62,186	56,826	58,778	80,618	42,442	47,576	5,923	354,349
26	－	65,503	60,334	52,301	75,226	45,731	45,964	5,075	350,134

※桜野小学校は平成 22 年 10 月 22 日までの人数

ロ 北町調理場　　（単位：人）

年度	第一小学校	第二小学校	第三小学校	第四小学校	大野田小学校	千川小学校	井之頭小学校	関前南小学校	北町調理場	合　計
22	73,597	89,751	96,330	73,614	141,298	74,088	61,137	57,505	6,720	674,040
23	74,154	89,952	94,646	74,352	143,098	70,747	64,092	55,276	7,156	673,473
24	77,816	83,315	99,191	73,088	134,560	64,774	64,930	55,027	7,419	660,120
25	76,564	85,455	94,250	71,898	134,005	62,108	70,304	55,816	7,591	657,991
26	78,469	84,251	93,111	76,293	144,300	60,006	76,291	55,863	7,644	676,228

(2)試食回数及び延試食人員　　（単位：人）

年度	桜堤調理場		北町調理場		合　計
	回　数	人　員	回　数	人　員	人　員
22	7	166	39	996	1,162
23	2	26	37	880	906
24	6	123	38	735	858
25	5	80	37	700	780
26	1	27	13	258	285

※北町調理場は、平成25年度まで来場者の試食も含む。
※試食会（回数・人数）は、児童・生徒の保護者に給食への理解を深める目的で実施

生 涯 学 習 ス ポ ー ツ 課

（詳細は『事業概要』を参照願います）

１０－５－１（決算書 280 ページ）

○社会教育総務費

1 社会教育委員の会議

社会教育委員は、教育委員会の諮問機関として、昭和 30 年から設置されている。主な職務は、1)社会教育に関する諸計画の立案、2)教育委員会の諮問に応じ意見を述べること、3)必要な研究調査を行うことである。

活動状況(定例会)

月　　日	内　　容
平成 26 年 ４月 15 日(火)	・社会教育委員の委嘱について ・正副議長の選出について ・今後の日程について
５月 20 日(火)	・補助金交付に関する意見について ・平成 26 年度予算と主要事業について ・平成 26 年度生涯学習事業プロポーザルについて ・教育委員との懇談会準備
６月４日(水)	・教育委員との懇談会について
７月 15 日(火)	・生涯学習事業プロポーザル第二次審査について
９月 16 日(火)	・子どもスポーツ団体支援事業費補助金第二次審査について ・管内施設視察研修の行先と日程について
10 月 21 日(火)	・管内施設研修の行先と日程について ・平成 26 年度上半期生涯学習計画進捗状況について
12 月４日(木)	・管内施設研修（すくすく泉・武蔵野ふるさと歴史館・亜細亜大学・武蔵野プレイス）
平成 27 年 １月 20 日(火)	・平成 27 年度生涯学習事業プロポーザルについて ・平成 27 年度子ども文化・スポーツ・団体活動支援事業補助金について
３月 17 日(火)	・平成 27 年度生涯学習事業プロポーザルおよび補助金の審査について ・平成 27 年度社会教育委員の会議日程について

関東甲信越静社会教育研究大会

月　日	種　　別	場所	内　　容　　等
平成 26 年 11 月 20（木）、 21 日（金）	神奈川大会	鎌倉芸術館ほか	研究主題「今、社会教育にできること、私たちにできること～地域社会に貢献する社会教育委員のすがた～」

東京都市町村社会教育委員連絡協議会

月　日	種　　別	場所	内　　容　　等
４月 19 日(土)	定期総会	羽村市生涯学習センターゆとろぎ	・平成 25 年度事業・決算報告 ・平成 26 年度事業計画
10 月 25 日(土)	第５ブロック 委員研修会	小金井市貫井北センター	テーマ「ＮＰＯ法人など市民主体の組織がこれからの社会教育に貢献できる可能性について」 ・事例発表・施設見学・グループ討議
11 月 29 日(土)	交流大会	秋川キララホール・あきる野ルピア	主題　全体テーマ「我がまち意識」を次代に育む社会教育～大人・子ども全てが輝くまちづくりを目指して～ ・ブロック研修会報告・基調講演・グループ討議、発表

教育委員との懇談

日 時	場　　所	研究主題
６月４日（火） 午前 10 時～正午	市役所 811 会議室	・研修「社会教育と生涯学習の概念と今日的課題」 講師：田中雅文氏 ・懇談「生涯学習・社会教育の現状と課題、これから期待されることについて」

－社会教育法及び武蔵野市社会教育委員に関する条例－

2 社会教育借上げバス事業

教育委員会の主催・共催で行う事業に対して、また、社会教育関係団体等への後援事業の一環として、団体が社会教育活動を行う場合に、原則１団体、年１回の借上げバスの提供を行っている。

年　度	22年度	23年度	24年度	25年度	26年度
使用台数(台)	91	100	88	67	61
使用団体数	99	113	95	76	67

－武蔵野市教育委員会借上バス使用要綱－

生涯学習スポーツ課

3 市民講座開催事業

多様化する現代社会の課題について共に学び考える場として、昭和 46 年に開設された。市民生活に密接な課題について学習する。

モーニング・コンサート

子育て中の市民も生涯学習に参加できるように、平成 2 年度から託児付きのモーニング・コンサートを実施している。

月　日	①第 60 回「Brazilian Breeze～リオデジャネイロの風にのせて～」　H26. 7.10
	②第 61 回「～やさしい時間(とき)～Piano Instrumentals」　H26.11.7
場　所	①サムタイム（吉祥寺本町 1－11－31）②スターパインズカフェ（吉祥寺本町 1－20－16）
参加者	① 54 人（託児 38 人）②50 人（託児 34 人）

武蔵野市生涯学習事業プロポーザル

社会教育関係団体等の生涯学習活動団体が、団体構成員のための活動にとどまらず、広く市民に向けて武蔵野らしさを活かした生涯学習の場を提供するために、団体企画の生涯学習事業をプロポーザルの手法で募集・評価し、事業実施のための費用負担や会場確保や広報など必要な支援を行い、教育委員会との共催で実施する。平成 24 年度より実施

年　度	24年度	25年度	26年度
応募団体数	9	－	3
採用団体数	1	－	1

採用企画事業

採用団体名	採用企画事業	月日	場所	定員	参加者数
ＮＰＯ法人高齢者の音楽を考える会	「歌とお話の会～歌いつなごう　武蔵野市ゆかりの歌～」講演、全体合唱、ミニライブ	平成27年３月14日（土）午後２～４時	武蔵野スイングホール	140名（当日、先着順）	140 名（来場者数180名）

夏休み親子講座「親子 de サイエンス」

夏休みに親子で科学の実験や体験をすることで、親子のコミュニケーションを豊かにし、科学への興味と理解を深める機会とする。理科体験機会が少ない小学校低学年は土曜学校「サイエンスクラブ」への興味の下地になり、小学校高学年には大学の充実した設備を使用し、専門の学生達に指導を受けることにより、さらに科学への知識を高めてもらう。平成 23 年度より実施

内容	日時	場所	定員	参加者数
低学年講座	7月26日（土） 9:30～11:30, 13:00～15:00	大野田小学校理科室第1理科室第2理科室	80組160人	76組152人
高学年講座	8月23日（土） 10:00～12:00,14:00～16:00	成蹊大学理工学部14号館5Ｆ・3Ｆ実験室	80組160人	76組152人

4 小中学校の音楽活動支援事業

市立小中学校の音楽活動に対して指揮指導等の支援を行うことにより、演奏技術の向上や専門知識を習得し、音楽活動のより一層の発展を図る。

小学校ではクラブ・団体への合奏指導やパート練習指導、中学校ではむさしっこ！バンド（一中、二中、三中、四中、六中による合同バンド）の練習指導と演奏会本番の指揮について支援

期　間	小学生：H26.6～ H27. 2　全 18 回 中学生：H26.9～12　全８回
実施校	小学校：6 校（第一・第二・第三・大野田・関前南・桜野） 中学校：5 校（第一・第二・第三・第四・第六）
指導者	武蔵野市民交響楽団、上原宏　他

5 視聴覚教育事業

視聴覚備品を貸し出して、社会教育の場でその学習効果を高めるとともに、教育の機会を拡充することを目的とする。貸し出し備品は、16 ミリ映写機、スライド映写機、16 ミリ映画フィルム、スライドフィルム、ビデオテープ、スクリーン、暗幕、その他生涯学習スポーツ課長が認めたものである。

備品別貸し出し数（延べ）

年度	16 ミリ映写機	スライド映写機	16ミリ映画フィルム	スクリーン	暗幕	OHP・OHC
22	61	1	209	24	90	15
23	27	－	144	12	101	7
24	20	1	108	13	60	7
25	21	－	100	4	44	3
26	22	－	93	7	5	6

16 ミリフィルム種類別利用状況

年度	家庭生活	市民生活	一般教養	劇映画	アニメーション
22	－	7	5	13	184
23	－	4	1	3	136
24	－	3	6	－	99
25	－	1	1	－	98
26	－	2	4	7	80

生涯学習スポーツ課

視聴覚備品　団体別利用状況

年度	市・教育委員会	コミュニティ協議会	子ども会	保育園幼稚園	高齢者団体	学童クラブ	社会教育関係団体	小・中学校	PTA	地域子ども館	その他
22	55	15	－	5	－	64	12	－	－	－	2
23	29	13	－	10	－	35	8	1	1	－	3
24	45	12	－	9	－	25	2	1	2	－	4
25	16	12	－	5	1	28	－	1	1	－	5
26	15	12	－	3	－	31	－	－	1	1	7

視聴覚備品　場所別利用状況

年度	市役所会議室	市の公共施設	コミュニティセンター	保育園幼稚園	学童クラブ	小・中学校	地域子ども館	民間施設	自宅・その他
22	29	30	18	5	64	2	－	3	2
23	15	18	14	11	35	2	－	1	4
24	21	25	14	9	25	2	－	3	1
25	5	8	13	5	28	2	－	6	2
26	8	6	13	3	31	1	2	5	1

－武蔵野市社会教育備品貸し出し要綱－

16 ミリ発声映写機操作講習会　（平成 23 年度より隔年実施）
平成 26 年度は実施なし

16 ミリ発声映写機検定

日　時	H26. 6.19　10:00～16:00
場　所	市役所教育委員会室
対　象	市内にある映写機で公立の視聴覚ライブラリーの 16 ミリフィルムを利用するもの
講　師	高嶋芳男、町田忠治（府中市視聴覚指導者研究会会員）
件　数	10 件（検定証明書発行件数）

6 市民文化祭事業

市民相互の交流を目的とし、市民の芸術文化活動の発表の場である。企画運営を市民芸術文化協会に委託して実施している。

年度	22 年度	23 年度	24 年度	25 年度	26 年度
行事数（日数）	28(49)	28(48)	28(45)	28(45)	29(45)
参加人数	14,487	13,821	13,778	13,045	12,147

平成 26 年度　開催内容一覧（日程順）

行事名	会　場	参加者数	行事名	会　場	参加者数
フェスティバル	文化会館	1,257	華道展	文化会館	1,051
吟詠大会	公会堂	426	バレエ＆ダンス	文化会館	1,598
民謡大会	公会堂	421	競技かるた大会	総合体育館	108
染織工芸・ロウの花展	文化会館	685	マジックショー	公会堂	411
邦楽大会	公会堂文化会館	233	市民音楽会Ⅱ	文化会館	411
朗読のしらべ	スイング	115	郷土芸能のつどい	芸能劇場	856
俳句大会	総合体育館	65	お茶会	若竹亭	370
フラワーアレンジ・ラグフッキング展	スイング	358	落語大会	公会堂	217
市民音楽会Ⅰ	文化会館	719	美術展	文化会館	594
吟剣詩舞大会	芸能劇場	177	映写会	公会堂	60
謡曲大会	能劇場	139	日本舞踊	公会堂	299
絃奏サウンド	公会堂	193	絃のしらべ	文化会館	421
手芸展	スイング	168	舞楽のつどい	公会堂	309
演劇際	芸能劇場	220	子どもかるた大会	市役所和室	117
和太鼓	スイング	334	合計 29 行事	8 会場	12,147

7 未来をひらくはたちのつどい

「大人になったことを自覚し、自ら生き抜こうとする青年を祝い励ます」記念日である「成人の日」に、満 20 歳を迎えた青年男女の新しい門出を祝福して“成人式”を開催している。

年度	22 年度	23 年度	24 年度	25 年度	26 年度
対象者	1,242	1,177	1,205	1,252	1,283
参加者	711	672	660	701	663
参加率	57.2%	57.1%	54.8%	56.0%	51.7%

8 音楽団体育成事業

市民自らが演奏し音楽を作りだす喜びを知ることを目的とし、武蔵野市民交響楽団を育成援助している。

生涯学習スポーツ課

平成 26 年度　演奏会内容一覧（日程順）

開催日	内　容	会　場	入場者数	備　考
H26. 5.25	管弦楽（第 80 回）	市民文化会館大ホール	1,030	共催
H26. 6.22	室内楽（第 77 回）	市民文化会館小ホール	270	後援
H26. 9.14	吹奏楽（第 88 回）	市民文化会館大ホール	630	共催
H26.10. 4	ふれあいコンサート	市立第二小学校体育館	720	主催
H26.11.23	管弦楽（第 81 回）	市民文化会館大ホール	860	後援
H26.12.23	準団員（第 23 回）	市民文化会館大ホール	800	共催
H27. 1.25	室内楽（第 78 回）	市民文化会館小ホール	320	後援
H27. 2.15	吹奏楽（第 89 回）	市民文化会館大ホール	690	後援

団員数の推移　　基準日：各年度末日

年度	22 年度	23 年度	24 年度	25 年度	26 年度
団員数（人）	193	195	200	200	190

9 社会教育関係団体等育成援助事業

社会教育関係団体とは、「公の支配に属さない団体で、社会教育に関する事業を行うことを主たる目的とする」団体であり、自主的、自発的に社会教育活動を行う団体である。教育委員会では、登録した団体に対して各種支援・助言等を行っている。

団体登録状況

年度	成人教育関係団体	青少年教育関係団体	芸術文化関係団体	体育関係団体	その他の団体	合計
22	112	31	117	114	50	424
23	112	29	111	116	49	417
24	105	28	107	110	51	401
25	101	26	103	97	43	370
26	100	25	101	88	40	354

－社会教育法及び武蔵野市社会教育関係団体登録要綱－

社会教育事業講師謝礼援助

社会教育関係団体の自主的な社会教育活動を奨励するために、平成元年から援助を始めた。援助内容は、各団体が社会教育的な内容をテーマとして、自主的に企画した事業で、一般市民対象に公開で行う学習会、講演会等の講師謝礼金の一部又は全部を援助している。

講師謝礼援助状況

年度	援助件数（総数）	講座回数（延べ）	連続講座件数	金　額（円）
22	20	24	3	400,000
23	27	33	3	540,000
24	22	29	5	420,000
25	22	31	2	432,000
26	18	19	1	352,000

－社会教育事業講師謝礼援助要綱－

後援事業

教育委員会が、社会教育関係団体及びこれに準ずる団体が行う各種事業に対して、後援するにあたっては、事業内容が明らかに教育、学術及び文化の向上に寄与するもので、営利、政治、宗教活動等を除く、公益性のあるものと規定している。

（生涯学習係扱い分）

年度	22 年度	23 年度	24 年度	25 年度	26 年度
後援（件数）	59	69	72	58	61

－教育委員会後援要綱－

ＰＴＡ連絡協議会

武蔵野市立小中学校ＰＴＡ連絡協議会（Ｐ連）は、家庭・地域・学校の連携を基本に、各市立小中学校ＰＴＡが相互の連絡を密にすることにより、本市教育の充実発展を図るという目的のもとに昭和 36 年に組織された。現在は、全体としての活動の他に、学習テーマにより専門委員会を置き、教育をめぐる様々な問題について、委員会及び研修会などを随時行っている。

生涯学習スポーツ課

10 市民芸術文化協会育成事業

武蔵野市民芸術文化協会は昭和 63 年 10 月に 157 団体で発足した。平成 2 年度から企画運営を委託された市民文化祭を中心に、市民文化団体の相互連携を図り、市民の芸術文化に対する意識の高揚に寄与している。

①所属団体数及び会員数の推移別途

項目＼年度	22 年度	23 年度	24 年度	25 年度	26 年度
所属団体数	150	144	142	145	139
会　員　数	3,362	3,336	3,315	3,326	3,314

②市民芸術文化協会に対する教育委員会の後援・共催事業

項目＼年度	22 年度	23 年度	24 年度	25 年度	26 年度
芸術文化講座数（参加人数）	3(33)	4（32）	3（56）	3（37）	5（63）
自主イベント数（参加人数）	14(5,870)	9（4,360）	15（5,291）	16（6,029）	16（6,219）

11 学校開放事業

生涯学習社会における学習、文化及びスポーツなどの地域活動の場として、小学校、中学校及び幼稚園の施設を、市民に積極的に開放している。

平成 4 年 10 月には、学校施設の目的外使用を規定した「武蔵野市立学校設備使用条例」を廃止し、学校施設を積極的に開放することを目的とした「武蔵野市立学校施設の開放に関する条例」を制定した。

団体開放

条例の趣旨に従い、市立小中学校の校庭、体育館、テニスコート、特別教室、プールを各種団体に対して年末年始を除く毎日、午前 9 時から午後 9 時まで学校教育に支障を来さない範囲で開放している。

使用できる団体は、構成員の半数以上が市内在住、在勤、在学していることが必要である。なお、特に認められた団体や、高齢者・障害者団体については、減免の規定がある。

人数（件数）

年度	22 年度	23 年度	24 年度	25 年度	26 年度
一　　小	27,007(　676)	24,031(　608)	25,998(　676)	22,222(　466)	25,545(　578)
二　　小	13,031(　424)	13,368(　420)	12,727(　504)	9,999(　360)	12,691(　409)
三　　小	30,545(1,160)	31,363(1,149)	24,441(1,083)	28,4851(1,059)	30,597(1,092)
四　　小	19,172(　636)	20,233(　581)	16,803(　559)	14,701(　423)	14,520(　491)
五　　小	19,745(　522)	21,291(　552)	22,325(　538)	21,222(　530)	24,791(　601)
大野田小	25,598(　688)	22,921(　657)	21,325(　638)	22,899(　679)	19,910(　604)
境 南 小	18,691(　461)	17,410(　438)	16,049(　389)	15,406(　402)	15,646(　346)
本 宿 小	27,739(　936)	23,216(　846)	21,382(　835)	20,446(　807)	21,015(　851)
千 川 小	53,114(1,688)	53,720(1,765)	44,974(1,641)	42,458(1,528)	39,181(1,331)
井之頭小	13,960(　712)	18,856(　775)	24,124(　851)	19,274(　862)	23,219(　790)
関前南小	29,941(　532)	27,206(　545)	33,752(　627)	24,059(　668)	24,256(　495)
桜 野 小	17,336(　474)	18,350(　569)	24,154(　706)	23,103(　619)	17,223(　501)
一　　中	35,292(1,593)	35,979(1,609)	35,015(1,418)	34,104(1,229)	37,834(1,388)
二　　中	34,888(2,152)	33,939(2,144)	31,562(1,445)	24,422(1,286)	29,258(1,292)
三　　中	26,288(2,938)	28,105(2,633)	29,151(2,634)	23,857(2,022)	29,570(2,717)
四　　中	36,589(3,270)	42,558(3,650)	41,311(3,584)	37,266(3,379)	35,605(3,364)
五　　中	4,515(　382)	3,562(　318)	4,548(　410)	3,699(　309)	3,279(　351)
六　　中	15,208(1,352)	15,146(1,463)	18,493(1,884)	18,214(1,555)	15,487(1,457)
合計	448,659(20,596)	451,254(20,722)	448,134(20,422)	405,836(18,183)	422,327(18,953)

－武蔵野市立学校施設の開放に関する条例－

12 武蔵野地域自由大学

武蔵野市及び武蔵野地域五大学（亜細亜大学、成蹊大学、東京女子大学、日本獣医生命科学大学、武蔵野大学。以下、五大学という。）が連携し、それぞれが保有する教育課程、人材、組織、施設等の資源を活用することにより、高度で継続的及び体系的な学習の機会を提供することを目的として、平成 15 年 4 月に武蔵野地域自由大学を開学した。それぞれの大学に通って一般学生と共に授業を聴講することができる。※入学資格は、18 歳以上で武蔵野市在住・在勤の方及び西東京市、杉並区在住の方（高校・大学に在学している方は除く）。

学生数（平成 27 年 3 月 31 日現在）

	市　内	市　外	計
男	661	150	811
女	803	150	953
計	1,464	300	1,764

平成 26 年度大学正規科目履修者数

	市　内	市　外	計
男	138	35	173
女	124	20	144
計	262	55	317

生涯学習スポーツ課

自由大学履修対象科目・講座

科目名		期間	回数	自由大学学生の受講者数
大学正規科目	亜細亜大学	H26.4～H27.1	…	93
	成蹊大学	H26.4～H27.1	…	256
	日本獣医生命科学大学	H26.4～H27.1	…	22
	武蔵野大学	H26.4～H27.2	…	39
自由大学講座		H26.5.29～H26.7.17	全 5 回	112
武蔵野地域五大学共同講演会		H26.10.7～H26.10.31	全 6 回	292
武蔵野地域五大学共同教養講座		H26.7.5～H26.12.20	全 20 回	99
武蔵野市寄付講座	亜細亜大学	H26.9.23～H27.1.20	全 15 回	94
	成蹊大学	H26.9.22～H27.1.19	全 15 回	114
	東京女子大学	H26.4.11～H26.7.11	全 14 回	53
	日本獣医生命科学大学	H26.4.11～H26.7.18	全 13 回	57
	武蔵野大学	H26.4.14～H26.8.4	全 16 回	145
いきいきセミナー（前期）		H26.4.14～H26.7.24	全 13 回	14
いきいきセミナー（後期）		H26.9.16～H26.12.12	全 13 回	16
大学公開講座	亜細亜大学地域産学公連携事業「連続討論会街づくり未来塾」（前期）	H26.6.2～H26.6.30	全 4 回	66
	亜細亜大学地域産学公連携事業「連続討論会街づくり未来塾」（後期）	H26.11.10～H26.12.8	全 4 回	21
	成蹊大学前期公開講座	H26.5.17～H26.6.14	全 4 回	65
	成蹊大学後期公開講座	H26.10.18～H26.12.13	全 4 回	51
	日本獣医生命科学大学前期総合文化講座	H26.5.9～H26.5.30	全 4 回	56
	日本獣医生命科学大学後期総合文化講座	H26.9.26～H26.11.7	全 4 回	20
	武蔵野大学日曜講演会	H26.4.27～H27.2.8	全 10 回	82

自由大学講座

日　時	H26.5.29～7.17　木曜日　10:30～12:00　全 5 回
場　所	武蔵野プレイス フォーラム
講　師	関口　浩（成蹊大学および早稲田大学非常勤講師）
対　象	武蔵野地域自由大学学生
受講者	112 人
内　容	現代社会と哲学

称号記授与式

日　時	H27.3.21　土曜日　14:00～15:45
場　所	亜細亜大学
対象者	市民博士 15 名、市民修士 16 名、市民学士 19 名、市民準学士 32 名　計 82 名
出席者	26 名（市民博士 9 名、市民修士 5 名、市民学士 5 名、市民準学士 7 名）
授与要件	市民準学士：10 講座以上修了していること　市民学士：20 講座以上修了していること 市民修士：30 講座以上修了していること　市民博士：50 講座以上修了していること

13 武蔵野地域五大学共同事業

武蔵野地域学長懇談会

地域の大学との連携、協力を通して、市民の生涯学習を進めるため、平成 5 年 2 月から市内にある 3 大学（亜細亜、成蹊、日本獣医生命科学）及び武蔵野市に隣接している 2 大学（東京女子、武蔵野）の学長と市長との懇談会を開催している。

武蔵野地域五大学共同講演会

平成 6 年度から実施。基調講演と各大学を代表する講師による連続講演会

統一テーマ「現代社会を生きる～ともに学び、つなぎあう～ PartⅡ」

日　時	会　場	テーマ	講　師	参加者数
H26.10.7 18:30～20:00	武蔵野公会堂 （基調講演）	日本経済と私たちの暮らし	野口　悠紀雄(早稲田大学ファイナンス総合研究所顧問、一橋大学名誉教授)	305

生涯学習スポーツ課

H26.10.15 14:55～16:25	成蹊大学	iPad を使った「デジタル黒板」で実現する新しい教え方、学び方	塩澤　一洋(法学部教授)	119
H26.10.16 13:30～15:00	武蔵野大学	100 年の時空を超えた日中交流	欒　殿武（グローバル･コミュニケーション学部教授）	105
H26.10.20 14:30～16:00	亜細亜大学	国内対策を重視する朴槿恵政権の FTA 政策と日本への示唆	奥田　聡(アジア研究所教授)	106
H26.10.24 18:00～19:30	日本獣医生命科学大学	腸と健康　―腸からみた機能性食品―	大橋 雄二（応用生命科学部准教授）	132
H26.10.31 14:55～16:25	東京女子大学	ヒッグス粒子のその後	林 青司（現代教養学部教授）	108
延参加人数				875

武蔵野地域五大学共同教養講座

平成 9 年度から開設。18 歳以上の市内在住・在勤・在学及び武蔵野地域自由大学学生が対象の、各大学につき 4 回、全 20 回の連続講座。 7 月 5 日～12 月 20 日の土曜日、午後 1 時 30 分～3 時 ※第 19・20 回は同日に 2 回連続開催。

回	月　日	テーマ	講　師	参加者数
「現代社会と刑事法の交錯」			武　蔵　野　大　学	
1	H26.7.5	児童虐待の現況	林 弘正 （法学部教授）	81
2	H26.7.12	児童虐待の具体的事例		81
3	H26.7.19	裁判員裁判の現況		88
4	H26.7.26	裁判員裁判の具体的事例		76
「アンデス先住民の現在」			成　蹊　大　学	
5	H26.9.6	インカ帝国と征服の記憶	細谷 広美 （文学部教授）	92
6	H26.9.13	アンデスの先住民宗教		75
7	H26.9.20	先住民とは誰か？―植民地主義と人種		77
8	H26.9.27	ペルーの国内紛争、平和構築と先住民		72
「戦後日本社会とアメリカ文化―摩擦と融合のあいだ―」			東　京　女　子　大　学	
9	H26.10.4	占領下の憲法制定 ―デモクラシーとナショナリズムの相克―	油井 大三郎 （現代教養学部特任教授）	85
10	H26.10.11	大衆消費社会化と市民主義の台頭		80
11	H26.10.18	1980 年代の日米貿易摩擦と日本異質論		78
12	H26.10.25	冷戦の終結後の新自由主義とグローバリゼーション		86
「これを聞けば食肉博士！食肉百科講座」			日本獣医生命科学大学	
13	H26.11.8	食肉の歴史 ―肉を食べるようになった人類の発展―	小竹 佐知子 （応用生命科学部准教授）	70
14	H26.11.15	食肉はなぜおいしいのか？頭で味わうおいしさの科学	松石 昌典 （応用生命科学部教授）	72
15	H26.11.22	健康・長寿に欠かせない食肉のパワー ―その栄養と機能―	西村 敏英 （応用生命科学部教授）	75
16	H26.11.29	知ると更に美味しくなる、食肉加工製品の世界	三浦 孝之 （応用生命科学部講師）	74
「ことばと多言語社会」			亜　細　亜　大　学	
17	H26.12.6	ことばを学ぶ（言語学入門）	小張 順弘 （国際関係学部講師）	75
18	H26.12.13	ことばと社会（社会言語学入門）		71
19	H26.12.20	アジアの事例：フィリピン多言語社会		58
20	H26.12.20	ことばに関する身近な事例		56

武蔵野市寄付講座

市の寄付による特設講座。平成 11 年度に、地方自治体として初めて開設した。

亜細亜大学「現代教養特講　-グローバル時代の世界と日本-」

日　時	H26.9.23～H27.1.20　火曜日　14:30～16:00　全 15 回
対　象	18 歳以上の市内在住・在勤・在学及び武蔵野地域自由大学学生
講　師	秋月弘子、金柄徹（コーディネーター）、中島恵、斉藤元秀、鯉渕信一、山本厚子、倉沢愛子、野澤勝美、友田錫、佐々木弘世、関口真理、川口博久、庄司克宏、酒井啓子、奥田聡
受講者	100 人及び同大学学生

生涯学習スポーツ課

成蹊大学「昭和のサブカルチャー研究」

日　時	H26.9.22～H27.1.19　月曜日　第11回目のみ12月6日（土）に実施　16:40～18:10　全15回
対　象	18歳以上の市内在住・在勤・在学及び武蔵野地域自由大学学生
講　師	中江桂子（コーディネーター）、市川孝一、三橋順子、篠田正浩、浜田雄介、夏目房之介、宮脇俊文、榎本了壱、中川五郎、鈴木常勝、麿赤兒、千葉伸夫
受講者	125人及び同大学学生

東京女子大学「二つの世界大戦とヨーロッパの戦後処理―戦争・戦犯裁判・歴史学」

日　時	H26.4.11～7.11　金曜日　14:55～16:25　全14回
対　象	18歳以上の市内在住・在勤・在学及び武蔵野地域自由大学学生
講　師	芝健介
受講者	60人及び同大学学生

日本獣医生命科学大学「食品科学概論」

日　時	H26.4.11～7.18　金曜日　14:20～15:50　全13回
対　象	18歳以上の市内在住・在勤・在学及び武蔵野地域自由大学学生
講　師	小竹佐知子（コーディネーター）佐々木輝雄、松石昌典、吉田 充、藤澤倫彦、大橋雄二、渋井達郎、原宏佳、八木昌平、西村敏英、阿久澤良造、中山勉、三浦孝之、奈良井朝子、松藤薫子
受講者	80人及び同大学学生

武蔵野大学「古代ロマンの愉しみ　-神話から源平合戦まで-」

日　時	H26.4.14～8.4　月曜日　10:40～12:10　全16回
対　象	18歳以上の市内在住・在勤・在学及び武蔵野地域自由大学学生
講　師	三田誠広
受講者	190人及び同大学学生

武蔵野地域五大学聴講料補助金

武蔵野地域五大学の聴講生に対し、その聴講料の一部を補助している。市民の生涯学習への意欲の向上を図ることを目的とし、平成15年度より実施

年度	22年度	23年度	24年度	25年度	26年度
交付人数（人）	276	288	283	263	253
交付決定額（円）	3,300,000	3,510,000	3,580,000	3,330,000	3,290,000

－武蔵野地域五大学聴講料補助金要綱－

14 土曜学校

完全学校週5日制の実施にあたり平成13年度の試行をふまえ平成14年度から土曜学校を本格実施した。現代の子ども達に「生きる力」を育むために、学校休業日の土曜日に体験活動を中心とするプログラムを展開している。

朗読ことばあそび倶楽部

日　時	H26.9.20～11.29　10:30～12:00（原則）　全6回
場　所	武蔵野プレイス フォーラム
対　象	市内在住・在学の小学3年生～中学3年生
講　師	もろいくや（舞台俳優）
受講者	21人

世界を知る会ジュニア（小学1～3年生コース）

日　時	①H26.6.14　②H26.7.5　14:00～16:00　①②は同内容
場　所	武蔵野プレイス　フォーラム、スペースC
対　象	市内在住・在学の小学1～3年生
講　師	桜美林大学草の根国際理解教育支援プロジェクト　岩本貴永（プロジェクトアウトリーチ教育コーディネーター）、清水貴恵（桜美林リベラルアーツ学群／プロジェクト留学生指導）、日本人学生・留学生
受講者	25人

世界を知る会（小学4～6年生コース）

日　時	H26.6.7～11.22　10:00～12:00（原則）　全8回
場　所	武蔵野プレイス フォーラム、市民会館
対　象	市内在住・在学の小学4～6年生
講　師	NPO法人 ACTION他
受講者	24人

生涯学習スポーツ課

森林体験教室

日　時	①　H26.5.17　② 9.13　③10.25　④12.6
場　所	二俣尾・武蔵野市民の森（青梅市二俣尾４丁目）
対　象	市内在住・在学の①小学４年生～中学３年生　②小学２～６年生 ③④小学生(各回募集)
講　師	フォレスタリウムやまねこ座
参加者	①　27 人　②23 人　③30 人　④28 人　　計 108 人

ピタゴラスクラブ

日　時	① H27. 2.14　10:00～12:00　②H27. 2.21　10:00～12:00　③H27. 2.28　10:00～12:00
場　所	市役所 8 階 811・812 会議室
対　象	市内在住・在学の小学 2 年生
講　師	佐藤翼（第一小学校教諭）、佐貫洋子（第三小学校教諭）、清水聡美（第三小学校教諭）、松岡俊介（第三小学校教諭）、藤代千哉（第四小学校）、阿比留志乃（大野田小学校）、飯島直美（桜野小学校）
受講者	① 26 人　②25 人　③28 人

サイエンスクラブ

日　時	H26. 6. 7～11.29、　11.1 サイエンスフェスタ含む（全 14 回）9:30～11:30 （9.20 野外講座は 7:30～17:00、11.1 サイエンスフェスタは 10:30～16:15）
場　所	大野田小学校ほか　野外講座（化石採集）：千葉県印西市　　サイエンスフェスタ：武蔵野総合体育館
対　象	市内在住・在学の小学 5～中学 1 年生
講　師	白井龍男（むさしのサイエンスフェスタ実行委員長）ほか教員、地域の方々
受講者	45 人

こども茶道教室

日　時	H26. 6.7～ 7.19　10:00～12:00　全 6 回
場　所	武蔵野市民会館　2 階　和室
対　象	市内在住・在学の小学 3～中学 3 年生
講　師	藤井宗美(表千家)ほか
受講者	30 人

ピタゴラスクラブⅡ

日　時	H26. 6.21～ 9.27　10:00～12:00　全 6 回
場　所	武蔵野市立大野田小学校会議室
対　象	市内在住・在学の小学４年生
講　師	向山宣義　ほか市立小学校教員
受講者	39 人

亜細亜大学経営学教室

日　時	H26.6.28　13:00～17:00
場　所	亜細亜大学　2 号館　6 階　多目的ホール
対　象	市内在住・在学の小学 5･6 年生
講　師	夏目重美（亜細亜大学経営学部教授）、AUSCP シニア・コミッティ（亜細亜大学学生）
受講者	46 人

成蹊大学ロボット教室

日　時	H26.7.5～7.19　全 3 回　10:00～12:00
場　所	成蹊大学 14 号館 203 号室
対　象	市内在住・在学の小学 5・6 年生
講　師	小方博之(成蹊大学理工学部エレクトロメカニクス学科教授) 竹囲年延(成蹊大学理工学部エレクトロメカニクス学科助教）、成蹊大学学生
受講者	30 人

東京女子大学パイプオルガン探検隊

日　時	H27.1.31　13:00～15:00
場　所	東京女子大学 チャペル、講堂、講堂会議室
対　象	市内在住・在学の小学４年生～中学３年生
講　師	中内潔（東京女子大学現代教養学部教授・大学オルガニスト）、福田優子（東京女子大学卒業生）
受講者	25 人

生涯学習スポーツ課

日本獣医生命科学大学バイオ実験教室

日　時	H26.6.21　①10:00～12:00　②14:00～16:00
場　所	日本獣医生命科学大学第二校舎 26 実習室
対　象	市内在住・在学の小学 4～6 年生（保護者見学可）
講　師	原宏佳（日本獣医生命科学大学講師）及び日本獣医生命科学大学学生
受講者	①19 人　②18 人

武蔵野大学リズム道場

日　時	H26.10.4～10.18　全 3 回　11:00～12:30（原則）
場　所	武蔵野大学　4 号館 4103 教室
対　象	市内在住・在学の小学 1～3 年生
講　師	髙橋一行（武蔵野大学教育学部児童教育学科教授）及び武蔵野大学学生
受講者	15 人

15 むさしのサイエンスフェスタ

むさしのサイエンスフェスタ 2014

日　時	H26.11.1　13:00～16:00
場　所	武蔵野総合体育館　メインアリーナ及び陸上競技場
対　象	主に小・中学生と保護者、一般市民
内　容	市立小中学校教員や地域ボランティアによる体験型実験ブースの展示（30 ブース）
講　師	市立小・中学校理科教職員等および地域のＮＰＯ参加者、大学・企業、 土曜学校サイエンスクラブ受講者、中学生～大学生ボランティアほか
入場者数	952 人

16 子ども文化・スポーツ・体験活動団体支援

主に市内で活動する団体、構成員の半数以上を市民とする団体が実施する、主に市内に在住・在学する 18 歳までの子どもを対象としたスポーツ事業に係る経費の一部または全部を補助することにより、団体が日頃の活動では取り組むことが難しい体験活動の実現を図り、もって子どもの体験活動の活性化を目的とする。1 団体 1 事業 50 万円を限度に、体験活動の活性化、非日常性・魅力、実現可能性、公共性等を勘案し、審査のうえ交付

団体名	金額（円）	補助事業内容
武蔵野青少年柔道会	250,000	武青チャンピオン柔道教室
武蔵野市バレーボール連盟	336,333	元オリンピック選手によるジュニアバレーボール教室

－武蔵野市子どもスポーツ団体支援事業費補助金交付要綱－

○ふるさと歴史館

文化財保護・普及事業

1 文化財保護委員会議

文化財保護委員は、文化財保護行政を進めていく上での専門的知識を必要とする事項に関する教育委員会の諮問機関として、武蔵野市文化財保護条例に基づいて、昭和 45 年から設置されている。

主な任務は、教育委員会の諮問に応じて文化財の保存および活用に関する重要な事項を審議することである。

活動状況

月　日	種　別	内　　容
H26. 4.15	定例会	・平成 26 年度文化財関連予算報告について ・平成 25 年度指定文化財維持管理状況調査概要について等
H26. 5.20	〃	・平成 25 年度民俗資料調査収集事業報告について ・歴史資料館（仮称）展示設計等について等
H26. 7.15	〃	・民俗資料展示及び公開について ・指定文化財状況について ・歴史資料館（仮称）整備計画の進捗について等
H26. 9. 9	〃	・文化財講座について ・歴史資料館（仮称）整備計画の進捗について等
H26.10.21	〃	・委員委嘱式について ・武蔵野ふるさと歴史館の開館準備について等
H26.12. 9	〃	・武蔵野ふるさと歴史館開館について
H27. 2.17	〃	・武蔵野ふるさと歴史館運営状況について ・武蔵野ふるさと歴史館学校見学について等
H27. 3.13	研修	・聖心女子大学、國學院大學、塙保己一史料館

－文化財保護法及び武蔵野市文化財保護条例－

生涯学習スポーツ課

2 民俗資料調査収集協力員
　市内に残る有形・無形の民俗資料およびその情報を収集することを目的に、平成３年から「民俗資料調査収集協力員制度」を設け、教育委員会の依頼する協力員が各地域においてモニター的役割を果たし、年に数回会議を開き、民俗資料保存・活用に関して意見・情報交換を行ってきたが、武蔵野ふるさと歴史館の開館と合わせ、文化財保護事務が生涯学習スポーツ課から歴史館に移管されたことを受け、民俗資料調査収集協力員の担ってきた事業を見直し、新たな取り組みとして発展させることとしたため、「民俗資料調査収集協力員」制度を平成 27 年３月 31 日に廃止した。
－「民俗資料調査収集協力員」制度の運営に関する要綱－

3 講座・文化財展示
　古文書解読講座

日　時	H26. 5.13～H27. 3.10　火曜日　　14:00～16:00　全 19 回
場　所	中央図書館　３階視聴覚ホール　他
対　象	市内在住、在勤、在学の方
講　師	森　安彦（市文化財保護委員）
参加者	15 人

　むさしのばやしチビッコ教室

日　時	H26. 4.12～H26.10.11（８月は除く）13:30～16:50　全 19 回 H26. 8.23（夏の特別教室）
場　所	第一中学校他
対　象	市内在住の小学３年生～中学３年生
講　師	むさしのばやし保存会
受講者	47 人（夏の特別教室 24 人）

　井の頭自然文化園動物観察教室

日　時	H26. 9.23　10:00～15：00
場　所	井の頭自然文化園
対　象	市内在住・在学の小学３年生～小学６年生
講　師	井の頭自然文化園　動物解説員　馬島　洋氏
受講者	15 組 30 名

むさしの発見隊
　地域の様々な資源や場所について、歴史・文化・自然の各分野から多角的、総合的に学ぶ機会を提供し、「武蔵野市らしさ」を伝える。また、市民として地域の親子が参加する生涯学習事業に、地域で生涯学習活動している個人・団体が協力者として関わることで、相互の交流を図り、参加者が地域の人材・団体が行う生涯学習活動へ関心を広げるきっかけとする。平成 24 年度より試験的に実施し、平成 25 年度は吉祥寺・中央・武蔵境の３駅圏で実施した。

日時	場所	内容	参加者数
平成 26 年７月 26 日(土) 17:30～19:30	井の頭恩賜公園ほか	井の頭公園アドベンチャー　～親子で探検！井の頭公園の生き物と歴史の謎を追う！～	14 組 33 人
平成 26 年８月１日(金) 13:30～16:30	NTT 技術史料館	通信のしくみと歴史　～ＮＴＴ技術史料館に行ってみよう～	41 人（うち保護者 12 人）

　文化財の展示　武蔵野市役所１階ロビー

日　時	H26. 6.30～H26. 7. 8　9:00～17:00
場　所	武蔵野市役所１階ロビー
内　容	七夕飾り

　文化財の展示　本宿小学校

期　間	第１回：H26. 4.22～H26. 5. 8 第２回：H27. 2.16～H27. 3. 9
場　所	本宿小学校
内　容	第１回：五月人形 第２回：ひな人形

4 指定文化財保護
　本市では、文化財保護条例に基づき、文化財を有形文化財・無形文化財・有形民俗文化財・無形民俗文化財・史跡・名勝・天然記念物に分類し、市民全体の文化財として後世に伝えるべきものを選んで指定している。
－文化財保護法及び武蔵野市文化財保護条例－

5 文化財防火デー
　昭和 24 年１月 26 日、法隆寺金堂壁画が焼損したことを契機に、この日を「文化財防火デー」に定めた。文化財を火災・震災その他の災害から守るため、文化庁・消防庁を中心に、この時期全国的に文化財の防火運動を展開している。教育委員会も防火運動の一環として標語等によるアピール等を行っている。

6 埋蔵文化財発掘調査
　本調査：－件、試掘調査：２件、立会調査：11 件

生涯学習スポーツ課

武蔵野ふるさと歴史館開設準備・管理運営

平成23年、第五期長期計画において「旧西部図書館は、市民が利用可能なスペースを備えた歴史資料館として再整備することとし、その活用方法については今後検討を進める。」と示されたことを受け、平成25年3月に武蔵野市歴史資料館（仮称）整備計画」が策定された。平成25年4月、歴史資料館（仮称）開設準備事務の所管が市長部局より教育委員会に変更となり、整備に関する検討を進め、同年11月には武蔵野市歴史資料館（仮称）管理運営基本方針を策定した。

同方針に基づく準備をさらに進め、平成26年12月14日に武蔵野市立武蔵野ふるさと歴史館を開設した。

歴史館では、武蔵野市の歴史等の調査、研究、保護及び普及に関する事業を行うことにより、歴史などに関する市民の理解を深め、生涯学習の振興を図ると共に、広く教育、学術及び文化の発展に寄与することを目的としている。

公文書、古文書、民俗資料、その他の資料を収集、保存、公開する機能を有し、併せて歴史資料を媒介とした市民交流の拠点としての市民スペースの運営や文化財保護事務等を行う。今後は民俗資料の収蔵庫の確保も含めた一層の整備を進めていく。

(1)武蔵野市立武蔵野ふるさと歴史館管理運営基本方針の策定

平成25年11月策定の武蔵野市歴史資料館（仮称）管理運営基本方針をベースに、土曜開館や会議室利用、人的配置や新収蔵庫などの課題や事業評価と点検等についての項目を加えた、武蔵野市立武蔵野ふるさと歴史館管理運営基本方針を、平成26年12月に策定した。

(2)展示の整備

管理運営基本方針に基づく展示制作設計を進めるため、平成26年３月武蔵野市歴史資料館（仮称）管理運営基本方針に基づく、武蔵野市歴史資料館（仮称）展示基本設計を策定した。

同基本設計をベースに、小・中学校との学校連携を念頭に置き、エントランスでは市の歴史や自然等のガイダンスを行うモニターを設置、武蔵野市の歴史を古代から現代まで学ぶことができる第１展示室、様々な企画展示を行う第２展示室、歴史を媒介とした市民交流の拠点としての市民スペース、各種講座等に利用できる会議室、歴史公文書等や民俗資料を収蔵する第１・２収蔵庫を整備した。

展示設計等業務委託　　47,103,000円

(3)工事請負費　開館に向けた施設整備のために改修工事を実施した。

工事件名	場所	工事概要	金額（円）	工期
歴史資料館（仮称）改修工事	境5-15-5 ふるさと歴史館	床、壁、天井、外壁等の改修	21,060,000	26.9.4 ～ 26.10.31
電気設備工事		幹線、電灯設備、コンセント設備、弱電設備改修	3,024,000	26.9.5 ～ 26.10.31
防犯カメラ増設改修工事		防犯カメラ、デジタル記録装置、編集装置等設備	2,808,000	26.10.15 ～ 26.11.28

(4) 条例等の整備

歴史館の設置に伴い、必要な事項を定めた条例等を整備した。

1 武蔵野市立武蔵野ふるさと歴史館条例
2 武蔵野市立武蔵野ふるさと歴史館条例施行規則

(5) 開館イベント

1プレイベント

開村125周年記念講演 武蔵野市立武蔵野ふるさと歴史館開館プレイベント
「武蔵野村の誕生と甲武鉄道」
日程： 平成26年11月30日（日）15:00～16:30（開場14:40）
会場： 武蔵野プレイス 4階フォーラム
講師： 森 安彦氏（国文学研究資料館名誉教授）
参加者： 107名（内9名来賓）

2 内覧会　平成26年12月12日（金）午前9時～午後4時30分　来館者数107名

3 歴史館開館記念式典

平成26年12月14日（日）
開館記念式典　9:00～9:20　2階会議室
テープカット　9:25～9:30　正面玄関前
開館　　9:30
（9:00～ むさしのばやし保存会による演奏あり）

(6) 開館日数・来館者

1 開館期間
平成26年12月14日（日）～平成27年3月31日（火）
2 開館日数
71日
3 来館者
5,778人
4 一日当たりの平均来館者数
81.4人

(7) 企画展示

学校教育連携展示「武蔵野のくらし今昔」
日時　平成26年12月14日～平成27年5月17日
場所　第2展示室

(8) 学校連携事業

上記の学校連携展示の期間に、学校で「武蔵野のくらし」等について学ぶ小学校3年生を中心に、市内の公立小学校の生徒の見学を実施。
見学期間　平成27年1月26日～平成27年3月9日
来校数　　小学校3年生　10校　小学校6年生　1校　706名

(9)歴史公文書
保存期間が満了した行政文書のうち、歴史資料として重要な公文書等を選別し、武蔵野ふるさと歴史館に移管、保存、公開する。
1 条例・規則等の整備
歴史公文書等の選別、保存、公開等に必要な整備を行なった。
(1)武蔵野市歴史公文書等の管理に関する条例（総務課と共管）
(2)武蔵野市歴史公文書等の利用等に関する規則
(3)武蔵野市歴史公文書等管理委員規則
(4)武蔵野市歴史公文書等の選別に関する要綱
2 歴史公文書等の電子化・データベース作成
上記の選別基準・ガイドラインに基づき、平成 26 年度廃棄の 10 年以下の保存文書の中から、武蔵野ふるさと歴史館として保存する必要があると考える文書を選別し、電子データとして保存し、データベースに登録を行った。

(10)イベント実施
記憶を辿る試み、映像で見る武蔵野～知っていますか、あの時、あの場所～
（武蔵野プレイスとの協力で実施）

開催日	参加者（人）	場所	内容
H27.2.27～3.1	1,745	武蔵野プレイス１階ギャラリー	武蔵野市地域映像アーカイブ収蔵資料の紹介（写真展示と映像上映）と、　井口良美、舟橋優子、中里哲男各氏をパネラーに迎えたギャラリートーク。武蔵野ふるさと歴史館の活動も紹介した。

○市民会館

1 施設利用状況

(1)平成 26 年度施設別利用状況

施設名	講座室	第１学習室	第２学習室	会議室	多目的ルーム	第１和室	第２和室	美術工芸室	料理室	音楽室	集会室	計
利用数	552	587	559	532	860	607	476	588	265	758	687	6471
操業数	924	924	924	924	924	924	924	924	924	924	924	10164
利用率(%)	59.7	63.5	60.5	57.6	93.1	65.7	51.5	63.6	28.7	82.0	74.4	63.7

(2)平成 26 年度保育室利用状況

利用数	操業数	利用率(%)
49	924	5.30

(3)平成 26 年度プレイルーム利用状況

利用者数	開放日数	１日あたりの人数
2,937	308	9.54

(4)利用団体別利用状況

団体	教育委員会（主催・共催）	市及び官公署	青少年団体	成人団体	文化・芸術団体	スポーツ団体	一般団体	計
利用数	83	63	166	405	2,064	780	1,343	4,904
比率(%)	1.7	1.3	3.4	8.3	42.1	15.9	27.4	100

［歳入］１２－１－５（決算書 86 ページ）

○教育使用料

(1)使用料歳入状況

種　別	件数	枚数	調定額（円）
施設	5,382		4,741,260
コピー		20,621	2,062,210
デジタル印刷機	287	207,973	212,300
合計	5,669	228,594	5,159,770

(2)曜日別利用状況

曜　日	月	火	水	金	土	日	計
利用数	1,677	1,644	1,677	1,674	1,677	1,644	9,993
操業数	1,010	1,197	1,273	1,044	1,207	947	6,678
利用率(%)	60.2	72.8	75.9	62.4	72.0	57.6	66.8

(3)利用形態別利用状況

主催・共催　教育委員会				官公署・市	一般利用				合計
市民会館事業	社会教育関係事業	その他教育委員会事業	小計		文化芸術	会議	スポーツ	小計	
73	2	8	83	63	3,158	51	1,449	4,758	4,904

生涯学習スポーツ課

１０－５－３（決算書 286 ページ）

○市民会館費

1 市民会館自主事業

武蔵野市における社会教育の振興を図るとともに、市民及び地域社会の文化の向上と福祉の増進に寄与するため市民会館自主事業を行う。

(1) 講座数・参加者

講座／年度	子どもワークショップ		遊びのミニ学校		母と子の教室		親と子の広場		市民講座	
	講座数	人数	講座数	人数	講座数	人数	講座数	人数	講座数	人数
26	2	31	2	122	2	343	4	64	4	275

－武蔵野市立武蔵野市民会館条例－

(2)利用促進事業

利用者間の相互の情報交換と、市民会館への利用上の要望などを受けるとともに、市民会館からの報告やお願いを伝え、相互の意志疎通の場とする。

年度	事業	回	人数
26	利用者懇談会	1	32

(3)市民会館文化祭(第 30 回)

市民会館における日頃の学習成果を発表するとともに、市民相互の交流を図ることを目的に昭和 60 年度から実施している。

期間	場所	参加団体数	テーマ、内容
10月10日～10月15日 6日間	市民会館、武蔵野スイングホール	54団体	今を生きる、そして未来へ～人・自然・文化～ (1)作品展示　17 団体 (2)公開学習会　19 団体 (3)芸能発表　18 団体

2 市民会館運営委員会

市民会館運営委員会は、市民会館の適正な運営を図るため、武蔵野市立武蔵野市民会館条例に基づいて設置されている。
運営委員会は、教育委員会の諮問に応じ、会館における事業の企画実施について調査し意見を述べることができる。
委員会は委員 13 名以内で組織され、教育委員会が委嘱し、委員の任期は 2 年（再任は妨げない）となっている。
市民会館運営委員会活動状況

回	種 別	月　日	内　容
1	定例会	H26. 4.25	1. 新運営委員の委嘱状交付及び紹介 2. 市民会館の事業予定（4～5 月） 3. 市民会館運営委員会日程調整 4. 26 年度事業計画
2	定例会	H26. 6.25	1. 26 年度 4 月～5 月事業報告及び６月 7 月の事業予定 2. 武蔵野市給食・食育フェスタ 2014 の開催 3. 30 回市民文化祭の開催について
3	定例会	H26. 9.19	1. 市民会館の事業報告（7 月～8 月）と事業予定（9～10 月） 2. 第 30 回市民会館文化祭について 3. 武蔵野ヒューマンネットワーク移転について
4	定例会	H26.11.21	1. 市民会館の事業報告（9 月～10 月）及び 11 月～12 月の事業予定 2. 市民会館文化祭の報告について 3. 武蔵野ヒューマンネットワーク移転について 4. 利用者懇談会の報告について
5	定例会	H27. 1.16	1. 市民会館の事業報告（11 月～12 月）及び 1 月～2 月の事業予定 2. 27 年度予算について 3. 武蔵野ヒューマンネットワーク移転について
6	定例会	H27. 3.20	1. 市民会館の事業報告（1～2 月）と事業予定（3 月） 2. 利用者懇談会報告 3. 平成 27 年度運営委員会日程について 4. 運営委員改選について

－武蔵野市立武蔵野市民会館条例、武蔵野市立武蔵野市民会館条例施行規則－

１０－５－４（決算書 288 ページ）

武蔵野プレイスにおける指定管理者運営事業

○読書の普及推進事業

1 科学遊び教室

武蔵野プレイス図書館が読書の普及・推進を目的として企画・運営した体験講座。小学生対象。

日　時	①H26.8.22　②H26.8.25　各日 14:00～15:00
場　所	武蔵野プレイス　スペースＣ
参加者	①17 人　②16 人

生涯学習スポーツ課

2　青少年ＰＯＰ展示

「テーマ」に合わせたPOPをプレイスに来館した青少年に書いてもらい展示。

日　時	①H26.7.3～9.2　　②H26.12.4～12.28
場　所	武蔵野プレイス地下2階ティーンズスタジオ　スタジオラウンジ（クラフトスタジオ横ステンレス壁面）
展示数	①109枚　②77枚

3　サーチバーを使いこなそう！！～データベース利用者講習会～

武蔵野プレイス地下1階にあるサーチバーの利用促進を目的とした体験講座

日　時	H27.3.5　①17:00～18:00　②18:30～19:30
場　所	武蔵野プレイス　ギャラリー
参加者	8人（①4人　②4人）
備　考	①「Lexis　As　ONE」講習会　②「日経テレコン21」講習会

4　青空ふれあいおはなし会

境南ふれあい広場公園を会場に開催したおはなし会

日　時	①H26.5.6　15:30～16:00　　②H26.10.25　15:00～15:30
場　所	境南ふれあい広場公園
参加者	①22人　　②52人
備　考	①は雨天のためおはなしのへやで実施

5　図書館司書体験

本が好きな子や子供と関わる仕事に興味のある高校生に図書館の仕事に触れてもらうことで、図書館への親しみを深めてもらう。高校生対象。

日時	内容	参加者数
①H26.8.4②H26.8.5 ③H26.8.19	1日司書体験コース	4人（①1年生1人、2年生1名　②3年生1名　③1年生1名）
①H26.8.8②H26.8.29	読み聞かせ講座コース	2人（①2年生1名　②2年生1名）

6　図書館体験ツアー

図書館内の見学や司書の仕事の説明、POP作成を通じて、図書館への親しみを深めてもらう。中学・高校図書委員会対象。

日　時	学校名	参加者
H27.2.9	国際基督教大学高校	3人
H27.2.14	聖徳学園中学・高校	17人

7　春休み　児童向け劇公演

「小さい劇場　ぞうのエルマー」

日　時	H27.3.21
場　所	武蔵野プレイス　フォーラム
講　師	劇団風の子
対　象	幼児・小学生とその保護者
参加者	170人

○講座・イベント事業

1　子育て中の方向け事業

子育て中の方が安心して生涯学習事業に参加できるよう、託児付きの講座・講演会を開催した。

武蔵野プレイス親子食文化講座「絵本とお菓子の幸せなひととき」

日　時	H26.12.21　14:00～15:30
場　所	武蔵野プレイス　ギャラリー、スペースＣ
講　師	きむらかよ（お菓子研究家）
参加者	12組　※託児1名（応募3名）

子育て世代のための時間術～自分の時間を楽しもう～

日　時	H27.3.19　10:30～12:00
場　所	武蔵野プレイス　フォーラムＡ
講　師	星野けいこ（あな吉手帳術講師・ディレクター）
参加者	16人　※託児10名（応募10名）

生涯学習スポーツ課

2　青少年向け事業

知識技術の習得に視点を置いた講座を実施した。

知識技術習得講座事業「スキルアップダンス講座～KRUMP～」

日　時	H26.8.8～H26.8.25　14:00～15:30　全５回
場　所	武蔵野プレイス　パフォーマンススタジオ
講　師	一般社団法人 KOB　Twiggz Fam 所属　Baby Twiggz（渡辺俊太郎）、Soulja Twiggz（土方修斗）
参加者	18 人

3　勤労者向け事業

20～30 歳代の勤労者を対象に、「スキルアップ」と「仲間作り」を目的に連続講座を開催した。

キャリア養成講座　大人の学び場

日　時	H26.10.21～11.18　19:30～21:00　全５回
場　所	武蔵野プレイス　スペースＣほか
対　象	20～35 歳の方
講　師	見木久夫（株/スイベルアンドノット代表取締役）
参加者	14 人

4　高齢者向け事業

60 歳以上を対象に「仲間づくり」と「学び」を目的として行った。大学教授等による古典・文学・美術ほか多彩な内容による連続教養講座。

いきいきセミナー（平成 21 年度から老壮セミナーより改名）

昭和 41 年 9 月に高齢者に学習と仲間作りの場を提供することにより、学ぶ喜びの体得や生きがいをもって心身ともに健全な生活をしていくことを目的として「老壮大学」が開設された。平成 15 年度に名称を「老壮セミナー」と改め、さらに 21 年度から「いきいきセミナー」と改名した。現在１年間に２回前期と後期の講義を、市民が参加しやすい東西の会場に分けて実施している。（平成 23 年度より事務の一部は（公財）武蔵野生涯学習振興事業団が実施。）

月　日	前期　H26.4.14～H26.7.24 全 13 回
	後期　H26.9.16～H26.12.12 全 13 回
場　所	前期:商工会館市民会議室、総合体育館ほか　後期:武蔵野プレイス フォーラム、総合体育館ほか
対　象	市内在住の 60 歳以上の方
参加者	前期 45 人 後期 37 人

5　一般向け講座・イベント事業

武蔵野プレイスギャラリーコンサート「ハープとフルートで奏でるクリスマス」

日　時	H26.12.20　①14:30～　②17:00～　（各回約 40 分）
場　所	武蔵野プレイス　ギャラリー
講　師	高山聖子（ハープ奏者）、君塚仁子（フルート、オカリナ奏者）
参加者	①150 人　②92 人

武蔵野プレイス食文化講座

日　時	①H26. 5.17　14:00～15:30　②H26.12.21　14:00～15:30
場　所	武蔵野プレイス　ギャラリー、スペースＣ（②のみ）
講　師	①丸目千尋（株/ラベイユ フードコーディネーター）　②きむらかよ（お菓子研究家）
参加者	48 人（①21 人　②27 人）

親子天体講座「望遠鏡をつくって夏の星空を楽しもう」

日　時	H26.8.3　17:30～20:00　自由観望会 20:00～20:30
場　所	武蔵野プレイス　フォーラム、境南ふれあい広場公園
講　師	高梨直紘（天文学普及プロジェクト「天プラ」代表）
参加者	47 人(23 組)　自由観望会 73 人

天体講座「大人のための天文学入門」

日　時	H27.3.31　18:30～21:30　自由観望会 20:30～21:30
場　所	武蔵野プレイス　ギャラリー、境南ふれあい広場公園
講　師	高梨直紘（天文学普及プロジェクト「天プラ」代表）、平松正顕（国立天文台チリ観測所助教）
参加者	38 人　自由観望会 45 人

生涯学習スポーツ課

6　プレイス総合イベント

内容		開催日	場所	開催時間	参加者数	備考
トトプレイス・プロジェクト（PAP）	Snowflake～空からのおくりもの～　展示	H26.12.13～12.18	武蔵野プレイスギャラリー	9:30～22:00（最終日～12:00）	－	吉浦亮子（ペーパー・カッティング・アートブランド「Papirklip」主宰） ※公募参加ボランティア：7人
	ワークショップ　雪の結晶モビールづくり	H26.12.13	武蔵野プレイススペースC	14:00～17:00	20人	
	ワークショップ　しおり・カード作り体験	H26.12.14～12.17	武蔵野プレイスギャラリー	13:00～/15:00～/17:00～	114人	
スポーツセミナー フェイスストレッチング教室		H26.12.14	武蔵野プレイスフォーラム	10:00～11:30	40人	柳田朋子（フェイスストレッチング協会認定講師）
プレコン2014 武蔵野プレイス館内ツアー＆利用者懇談会		H26.12.20	武蔵野プレイスフォーラム	10:00～12:00	9人	
武蔵野プレイスギャラリーコンサート　ハープとフルートで奏でるクリスマス（再掲）		H26.12.20	武蔵野プレイスギャラリー	14:30～15:10 17:00～17:40	242人	銀座十字屋：高山聖子（ハープ奏者）、君塚仁子（フルート・オカリナ奏者）
武蔵野プレイス親子食文化講座　絵本とお菓子の幸せなひととき（再掲）		H26.12.21	武蔵野プレイスギャラリー	14:00～15:30	12組	きむらかよ（お菓子研究家）
ムーミンの生みの親　トーベ・ヤンソンとその時代	講演会	H26.12.21	武蔵野プレイスフォーラム	17:00～18:30	56人	五十嵐淳（フィンランド文学研究家）
	上映会	H26.12.13 H26.12.16		14:30～16:20	131人	上映作品：ムーミンパペット・アニメーション　冬の巻
シネマ・プレイス～夜の映画会～	即興演奏付特別上映	H26.12.22	武蔵野プレイスフォーラム	20:00～21:00	57人	神﨑えり（即興演奏家）
	自由観覧		武蔵野プレイスギャラリー	10:00～/12:00～/14:00～/16:00～	41人	上映作品：チャップリン　アーリー・コレクション
もうひとつの学び場～市民活動学校2014～		H26.12.23	武蔵野プレイスギャラリー	10:00～18:00 各回1時間（6時間目のみ45分）	60人	講師：プレイス登録市民活動団体（6団体） 79の会、ピナツボ復興むさしのネット（ピナット日本語教室）、NPO法人音楽療法の会武蔵野、NPO法人むさしの市民エネルギー、NPO法人ワーカーズコープ、NPO法人結婚相談NPO
青少年ダンス発表会 DANCEプレイス		H26.12.23	境南ふれあい広場公園	13:00～14:30	120人	出演者：4組（35人） 青少年ボランティアスタッフ：1人

○連携事業

1　市民・市民団体等との連携事業

老壮シニア講座・趣味の作品展

いきいきセミナー（老壮セミナー・老壮大学含む。）修了生の連合体である市民団体（老壮連合会）が企画・運営する事業・講座。市教委と共催で実施。平成 15 年度から講座名称を「老壮大学院」から「老壮シニア講座」に改めた。講座は年 11 回、展示は年 1 回実施。（平成 23 年度より事務の一部は（公財）武蔵野生涯学習振興事業団が実施。）

・講座

月　日	H26.5.14～H27.3.18　全 11 回
場　所	スイングホール、武蔵野総合体育館メインアリーナ、武蔵野公会堂
参加者	延 1,908 人

・作品展

月　日	H27.3.7～H27.3.9
場　所	武蔵野市民文化会館展示室
参加者	延 814 人

生涯学習スポーツ課

聴覚障害者教養講座

聴覚障害者が幅広い教養を身につける機会を提供し、その社会活動を援助するため、昭和48年に開設された。平成18年から武蔵野市教育委員会と武蔵野市聴力障害者協会（現　武蔵野市聴覚障害者協会）との共催になった。（平成23年度より事務の一部は（公財）武蔵野生涯学習振興事業団が実施。）

日　時	①「デフスポーツの歩み　～デフリンピック～」　H26.9.13　　18:30～20:30
	②「地震・津波災害から命を守る」　H26.11.8　　19:00～20:30
場　所	武蔵野プレイス フォーラム
参加者	①49人　　②43人

2　企業・研究機関等との連携事業

地域企業連携事業として市内の企業と連携し、市民を対象として座学だけではない事業を実施。近隣研究機関・大学等と連携し、より専門性の高い市民対象事業を展開。

中近東文化センター連携事業　夏休み親子体験講座「古代オリエント探求―粘土でつくろう！中近東の宝物―」

日　時	H26.8.2　10:30～12:30
	H26.8.3　10:30～12:30
場　所	中近東文化センター
対　象	市内在住・在学の小学生と保護者
参加者	H26.8.2　14組（30人）
	H26.8.3　15組（36人）

中近東文化センター連携事業　「中近東文化センター附属博物館　夏休みラストウィーク特別開館」

日　時	H26.8.26～H26.8.30　10:00～17:00（入館は16:30まで）
場　所	中近東文化センター
対　象	武蔵野市民
参加者	延42人

中近東文化センター連携事業　武蔵野市中近東歴史文化講座2014「古代エジプトへの誘（いざな）い」

日　時	H26.10.9、10.23、10.30　全3回　13:30～15:00
場　所	中近東文化センター
対　象	どなたでも
参加者	延187人

むさしさかい　まちの詩ワークショップ

日　時	H26.11.23　　14:00～15:30
場　所	武蔵野プレイス　フォーラム
参加者	21人
連携形態	共催：武蔵境活性化委員会

遠野文化研究センター連携事業　武蔵野プレイスギャラリートークおよび展示「遠野の山人（やまひと）と武蔵野の大人（おおひと）」

日　時	ギャラリートーク：H26.7.20　　10:30～12:00 展示：H26.7.20～7.26　　9:30～22:00　（初日18:00～、最終日～16:00） 紙芝居：H26.7.21、7.24～26　　15:00～15:30
場　所	武蔵野プレイス　ギャラリー
対象	ギャラリートーク：18歳以上 展示・紙芝居：どなたでも
講師	ギャラリートーク：小田富英（作新学院大学特任教授）、長沢利明（法政大学講師）
参加者	ギャラリートーク：33人 紙芝居：94人　※全4回合計 一日ごと⇒H26. 7.21　20人、H26. 7.24　20人、H26. 7.25　30人、H26. 7.26　24人

武蔵野プレイス鉄道探検隊～JR武蔵境駅開業125周年記念～

日　時	①鉄道講座　H26.4.12　11:00～11:45、13:00～13:45、15:00～15:45 ②鉄道展示　H26.4.11～4.13　　10:00～17:00
場　所	武蔵野プレイス　スペースC
講　師	東日本旅客鉄道株式会社八王子支社サービス改善推進室職員、（株）JR中央ラインモールnonowa武蔵境駅駅係員
参加者	①70人（39組）　　②ペーパークラフト参加者：108組

武蔵野プレイス鉄道探検隊～駅と鉄道のひみつを探検しよう！～

日　時	①展示　H27.2.8　　10:00～17:00 ②バックヤードツアー　H27.2.8　　10:00～13:00、13:00～16:00　各3回
場　所	①武蔵野プレイス　ギャラリー　②武蔵野プレイス　ギャラリー、JR武蔵境駅
協　力	①国立大学法人一橋大学鉄道研究会　　②（株）JR中央ラインモールnonowa武蔵境
参加者	①　－　　②28人

生涯学習スポーツ課

○地域映像アーカイブ事業

武蔵野プレイスで公開されている武蔵野市に関するアーカイブ映像・画像に、市制作の記録フィルムやNHKニュースなどを24点追加した。　平成26年度末所有資料数:動画126点、静止画206点（武蔵野ふるさと歴史館との協力で実施）

タイトル	開催日	場所	定員	参加者数	備考
写真展・上映会・トークセッション「映像で見る武蔵野～知っていますか、あの時、あの場所」	H27.2.27～3.1 3.1のトークセッションは14:00～15:00	武蔵野プレイスギャラリー	上映会25名/回 トークセッション50名	―	上映回数は期間中に15回

○市民活動支援事業

武蔵野プレイスが市民活動の活性化を目的として実施した事業。市民活動団体の運営を支援する「市民活動マネジメント事業」、市民活動団体相互の交流を促進する「団体相互交流事業」、登録市民活動団体から企画を公募したり、団体自ら講師となり、一般の方向けに講座を実施することで地域社会に還元する「市民活動団体活動成果地域還元事業」、市民活動の裾野を広げる「啓発事業」の枠組みで、講座やイベント等を実施した。

1　市民活動マネジメント事業

相談事業（常駐スタッフによる市民活動に関する相談、専門機関紹介、団体仲介等のコーディネート事業）や講座事業（市民活動入門、会計、広報等のＮＰＯ等市民活動団体の運営に関する講座）

内容	開催日	場所	開催時間	参加者数	備考
相談事業	随時	市民活動カウンター	―	―	延29件
市民活動マネジメント講座：組織運営「活動が続く環境作り」 第１部『仲間がつながる』団体になる 第２部 長続きしていくための財源を知る	H26.6.29	フォーラムＡ	13：30～15：30 16：00～18：00	13 14	手塚明美（ＮＰＯ法人藤沢市市民活動推進連絡会理事・事務局長）
市民活動マネジメント講座:会計税務「知って納得！会計と税務～信頼が得られる団体になる～」 第１回 会計・税務、ここが大切 第２回 ＮＰＯ法人の会計 第３回 ＮＰＯ法人の税務	H26.7.15 H26.7.22 H26.8.5	スペースＣ	18:30～21:00	20 21 18	馬場利明（税理士）
市民活動マネジメント講座：広報「広報初心者のための『伝わる』キャッチコピー＆デザイン」 第１回「伝わる」広報～明日から使えるポイント10 第２回「伝わる」キャッチコピー～言葉の整理と選び方 第３回「伝わる」デザイン～実践から学ぶチラシの基礎レイアウト	H26.9.18 H26.9.25 H26.10.2	フォーラムＡ（9.25：スペースＣ）	19:00～21:00	35 26 25	第１回　こくぼひろし（a-con：NPO法人ＮＰＯコミュニケーション支援機構ＰＲプランナー） 第２回　原文子（a-con：NPO法人ＮＰＯコミュニケーション支援機構ＰＲプランナー） 第３回　谷浩明（a-con：NPO法人ＮＰＯコミュニケーション支援機構ＰＲプランナー）
市民活動マネジメント講座：コミュニケーション「みんなの力を引き出す、ファシリテーション講座」 第１回『がんばらない会議』の手法 第２回 みんなが納得する！意見のまとめ方	H26.10.15 H26.10.24	スペースＣ	18:30～21:00	26 20	五井渕利明（NPO法人CRファクトリー事業局長）
市民活動マネジメント講座：NPO法人設立「キチンとわかる！NPO法人のメリット・しくみ・作り方」	H27.2.26	スペースＣ	18:45～21:00	27	増田裕之（東京ボランティア・市民活動センター　相談担当専門員）

2 団体相互交流事業

市民活動団体相互の交流を促進する事業

内容	開催日	場所	開催時間	参加者数	備考
市民活動団体相互交流事業「はじめまして」から始まる団体ミニ交流会	H26.6.14	武蔵野プレイス　ワークラウンジ	13:30～14:50	9	6団体
市民活動団体相互交流事業「コミュニティリーダーズカフェ」	H26.11.29	武蔵野プレイス　ワークラウンジ	14:00～17:00	19	呉 哲煥（NPO法人ＣＲファクトリー代表理事）
市民活動団体相互交流事業”あけまして”から始まる団体ミニ交流会	H27.1.24	武蔵野プレイス　ワークラウンジ	14:00～15:00	20	8団体

生涯学習スポーツ課

3　市民活動団体活動成果地域還元事業

市民活動団体企画講座（登録市民活動団体から企画を公募し、一般の方向けに講座等を実施）や市民活動学校（市民活動団体自身が講師となり、一般の方向けに学習の機会を提供する）

内容	開催日	場所	開催時間	参加者数	備考
もうひとつの学び場～市民活動学校2014～（再掲）	H26.12.23	武蔵野プレイス　ギャラリー	10:00～18:00 各回1時間（6時間目のみ45分）	60	講師:プレイス登録市民活動団体（6団体） 79の会、ピナツボ復興むさしのネット（ピナット日本語教室）、NPO法人音楽療法の会武蔵野、NPO法人むさしの市民エネルギー、NPO法人ワーカーズコープ、NPO法人結婚相談NPO
市民活動団体企画講座 「むさしの市歴史教室～クイズを楽しみながら学ぼう、わが町の歴史～」	H27.2.14	武蔵野プレイス　フォーラム	14:00～16:30	35	企画運営:吉祥寺マンション研究所
市民活動団体企画講座 「男のいけばな道場～花をいける、あなたが活きる」	H27.3.21	武蔵野プレイス　ギャラリー	13:30～16:30	27	企画運営：花と空間プロデュース・アイビー

4 啓発事業

市民活動講演会（市民活動への理解促進のための講演会を実施）や市民活動人物紹介（市民活動を行っている方を紹介し、市民活動への理解促進）、情報提供（市民活動に役立つ書籍、市民活動団体情報等を収集整理し、閲覧に供する）

内容	開催日	場所	開催時間	参加者数	備考
武蔵野プレイス市民活動啓発事業「あなたの街の市活人（しかつんちゅ）展2014」	H26.8.22～9.1	ギャラリー	－	－	市民活動をしている7名の人物の紹介展示。武蔵野プレイス市民活動支援機能の紹介展示
市民活動講演会 「人生は８合目からがおもしろい」	H26.11.3	武蔵野プレイス　フォーラム	14:00～15:30	124	田部井淳子（登山家、特定非営利活動法人日本ヒマラヤン・アドベンチャー・トラスト理事） 写真展：10月28日～30日プレイスギャラリー、10月31日～11月3日プレイスワークラウンジ
武蔵野プレイス市民活動啓発事業「あなたの街の市活人（しかつんちゅ）展2014」巡回展	H27.2.2～2.10	武蔵野市役所	－	－	8月に行った市活人展のパネルを巡回展示。武蔵野市役所1階ロビー

5 広報事業

ニューズレター発行（市民活動フロアのイベント等をお知らせする広報誌を隔月発行）

タイトル	発行・開催日	発行部数
ニューズレター「市民活動フロアだより」第11号発行	H26.6.10	1,000部
ニューズレター「市民活動フロアだより」第12号発行	H26.9. 5	1,000部
ニューズレター「市民活動フロアだより」第13号発行	H26.12.4	1,000部
ニューズレター「市民活動フロアだより」第14号発行	H27.3. 1	1,000部

6 市民活動フロア懇談会

市民活動フロアに関して直接利用者の声を聞くための場

内容	開催日	場所	開催時間	参加者数	備考
第１回市民活動フロア懇談会	H26.6.14	武蔵野プレイスワークラウンジ	15:00～16:00	11	
第２回市民活動フロア懇談会	H27.1.24	武蔵野プレイスワークラウンジ	15:00～16:00	13	8団体12名、一般1名

7 市民活動フロア運営協議会

市民活動フロアの運営に関して、利用者参画を実現し、利用者ニーズを反映させるための協議会

内容	開催日	場所	開催時間	参加者数	備考
第１回市民活動フロア運営協議会	H26.4.27	スペースＥ	19:00～21:00	－	委員6名
第２回市民活動フロア運営協議会	H26.6.27	スペースＣ	19:00～21:00	－	委員8名
第３回市民活動フロア運営協議会	H26.8.29	スペースＣ	19:00～20:30	－	委員7名
第４回市民活動フロア運営協議会	H26.10.4	フォーラムＢ	19:00～21:00	－	委員7名
第５回市民活動フロア運営協議会	H26.12.2	フォーラムＢ	19:00～20:25	－	委員8名
第６回市民活動フロア運営協議会	H27.3. 7	スペースＣ	10:00～12:00	－	委員8名

生涯学習スポーツ課

○青少年活動支援事業

武蔵野プレイスが、中高生世代の社会生活の充実を図ることを目的として実施した事業。「居場所づくり事業」、「キャリア形成支援事業」、「相互交流事業」「理解促進事業」「啓発事業」「広報事業」の枠組みで講座やイベント等を実施した。

1 居場所づくり事業

ロビーワーク事業（来館青少年に対するスタッフの働きかけ。青少年同士の関係構築等を支援する。）、相談事業（青少年の軽易な相談にスタッフが応じるほか、内容により専門機関等を紹介する。）、青少年リクエスト企画事業（青少年のリクエストに応じて講座やイベントを企画・実施する。）、装飾事業（青少年とともにスタジオラウンジ等の装飾をする事業。）

内容	開催日	場所	開催時間	参加者数	備考
サウンドスタジオ利用者講習会	通年	武蔵野プレイス サウンドスタジオ	15:00～ 18:00～	延 273 人	年間 80 回実施
青少年リクエスト企画 「百人一首大会」	H27.1.25	武蔵野プレイス パフォーマンススタジオ	15:00～ 16:30	6 人	①リクエスト募集期間 H26.11.1～H26.11.20 応募件数 225 件（うち有効 149 件） ②参加者募集期間 H27.1.18～H27.1.25
クリスマス装飾	①H26.12.1 ～12.18 ② H26.12.20 ～12.25	武蔵野プレイス スタジオラウンジ	①10:00～ 21:00 ②9:30～ 22:00	延 47 人	①制作、②展示 参加者内訳（クリスマスツリー6 人、雪の結晶 31 人、ロングラック装飾 10 人）

2 キャリア形成支援事業

青少年自主企画事業（事業企画から実施運営までを青少年自身が行うことをサポートする。）、キャリア形成講座事業（バンド講習会、菓子作り等、プロの職業観に触れることを目的としたスタジオ関連講座）、メディア出演支援事業（ＦＭ番組等に青少年が出演することを支援する。）

青少年自主企画事業

内容	開催日	場所	開催時間	参加者数	備考
青少年自主企画 「バレンタイン　イラスト展示会」	H27.2.10～ 2.15	武蔵野プレイス ギャラリー	9:30～ 22:00	6 人	企画者募集（H26.6.9～7.6）1 人、参加者募集（H26.9.1～9.15）により青少年 5 人が参加。企画打ち合わせ・制作作業（H26.9.1～当日）を全 25 回実施

キャリア形成講座事業

内容	開催日	場所	開催時間	参加者数	備考
キャリア形成支援事業 「ペッテリ・サリオラ　アコースティックギターワークショップ＆ミニライブ」	H26.6.8	武蔵野プレイス パフォーマンススタジオ	①14:30～ 15:15 ②15:25～ 16:00	①19 人 ②30 人	講師：ペッテリ・サリオラ（ギタリスト） ①アコースティックギターワークショップ ②ミニライブ
キャリア形成支援事業 「プロに学ぶ！イラスト講座～あなたの体験を描こう～」	H26.6.15	武蔵野プレイス クラフトスタジオ	13:00～ 15:00	6 人	講師：さかいみわ（イラストレーター）
キャリア形成支援事業 「プロに学ぶ！料理講座～ふわとろオムライス～」	H26.10.19	武蔵野プレイス クラフトスタジオ	10:00～ 12:20	8 人	講師：露崎奈津子（料理教室講師）
キャリア形成支援事業 「プロに学ぶ！演劇講座～人に「作用」する言葉の正体を探るワークショップ～」	H27.3.14	武蔵野プレイス パフォーマンススタジオ	14:00～ 18:00	15 人	講師：北川大輔（脚本家・演出家）

メディア出演支援事業

内容	開催日	場所	開催時間	参加者数	備考
むさしのＦＭ「Bang Bang BANG!スタジオプレイス」4 月分	H26.4.5	ラジオ放送	11:30～ 11:45	4 組	『「Music place」青少年たちの音楽発表会 2014』当日の演奏と出演者インタビュー ココナッツ、Hanataro 69、NIKI、O-Note Re:Writer
むさしのＦＭ「Bang Bang BANG!スタジオプレイス」5 月分	H26.5.3	ラジオ放送	11:30～ 11:45	4 組	『「Music place」青少年たちの音楽発表会 2014』当日の演奏と出演者インタビュー SPiCA、The hazy plan、Sleepy e dei、Shaking Brain

生涯学習スポーツ課

むさしのＦＭ「Bang Bang BANG!スタジオプレイス」6,7 月分	H26.6.7	ラジオ放送	11:30～ 11:45	1 組	出演（THE TEN GUNS（ザ　テン　ガンズ）：大学生 2 名グループ） 7/5 再放送
むさしのＦＭ「Bang Bang BANG!スタジオプレイス」8,9 月分	H26.8.2	ラジオ放送	11:30～ 11:45	1 組	出演（Waku：高校生） 9/6 再放送
むさしのＦＭ「Bang Bang BANG!スタジオプレイス」10,11 月分	H26.10.4	ラジオ放送	11:30～ 11:45	1 組	出演（まりこ：高校生） 11/1 再放送
むさしのＦＭ「Bang Bang BANG!スタジオプレイス」12,1 月分	H26.12.6	ラジオ放送	11:30～ 11:45	1 組	出演（ツインズ：高校生 2 名グループ）1/3 再放送
むさしのＦＭ「Bang Bang BANG!スタジオプレイス」2,3 月分	H27.2.7	ラジオ放送	11:30～ 11:45	1 組	出演（ココシデ：大学生 2 名グループ）3/7 再放送

3　相互交流事業

スタジオラウンジ交流事業（スタジオラウンジの施設や遊玩具等を利用した、利用者同士または利用者とスタッフの交流）

タイトル	開催日	場所	開催時間	参加者数	備考
スタジオラウンジ交流事業「B2 Cafe」（4 月）	H26.4.19	武蔵野プレイス クラフトスタジオ	16:00～ 18:50	18 人	
スタジオラウンジ交流事業「卓球対戦キャンペーン」（5 月）	H26.5.17	武蔵野プレイス オープンスタジオ	15:00～ 16:25	9 人	
スタジオラウンジ交流事業「B2 Cafe」（6 月）	H26.6.21	武蔵野プレイス クラフトスタジオ	16:00～ 18:00	24 人	
スタジオラウンジ交流事業「新着ゲーム体験会」（7 月）	H26.7.19	武蔵野プレイス クラフトスタジオ	15:00～ 17:00	9 人	
スタジオラウンジ交流事業「B2 Cafe」（8 月）	H26.8.29	武蔵野プレイス クラフトスタジオ	16:00～ 19:00	55 人	
スタジオラウンジ交流事業「フライングターゲット」（9 月）	H26.9.27	武蔵野プレイス クラフトスタジオ	15:00～ 16:00	25 人	
スタジオラウンジ交流事業「B2 Cafe」（10 月）	H26.10.31	武蔵野プレイス クラフトスタジオ	16:00～ 18:00	17 人	
スタジオラウンジ交流事業「玩具対戦　スタッフ vs 青少年」（11 月）	H26.11.23	武蔵野プレイス クラフトスタジオ	15:00～ 17:00	12 人	
スタジオラウンジ交流事業「B2 Cafe」（12 月）	H26.12.26	武蔵野プレイス クラフトスタジオ	16:00～ 18:00	26 人	
スタジオラウンジ交流事業「テーブルサッカー大会」（1 月）	H27.1.6	武蔵野プレイス スタジオラウンジ	16:00～ 17:00	13 人	8 組
スタジオラウンジ交流事業「B2 Cafe」（2 月）	H27.2.28	武蔵野プレイス クラフトスタジオ	16:00～ 18:00	30 人	
スタジオラウンジ交流事業「卓球大会」（3 月）	H27.3.7	武蔵野プレイス オープンスタジオ	16:30～ 17:00	22 人	9 組

4　理解促進事業

地域行事への参画（市内の行事等に青少年が関わる機会を提供）、パフォーマンス発表会（ダンス、バンド等の発表会）、青少年によるテーマ展示（青少年による、大人世代または同世代に向けた、特定のテーマでの展示発表）

内容	開催日	場所	開催時間	参加者数	備考
地域行事への参画事業「第 34 回むさしの青空市」ステージ出演機会提供	H26.11.9	むさしの市民公園	13:00～ 14:30	1 人	出演：まりこ（高校生）雨天のため出演を辞退
青少年ダンス発表会　DANCE プレイス（再掲）	H26.12.23	境南ふれあい広場公園	13:00～ 14:30	36 人	出演者：4 組(35 人)、観覧者：120 人、青少年ボランティアスタッフ：1 人
Music Place～青少年たちの音楽発表～2015	H27.3.22	武蔵野スイングホール	14:30～ 17:15	33 人	出演者:9 組（25 人）、観覧者:85 人、青少年ボランティアスタッフ：8 人

5　啓発事業

青少年に向けた専門家によるテーマ展示や講演等の実施。

内容	開催日	場所	開催時間	参加者数	備考
青少年対象啓発事業「知ってほしい SNS～危険を知りマナーを知れば百戦危うからず～」	H26.10.2 ～10.31	武蔵野プレイス スタジオラウンジ	9:30～ 22:00	―	①質問カード募集期間 H26.9.11～9.21 ②質問カード掲示期間 H26.9.23～9.28

					③展示・啓発 DVD 放送 H26.10.2～10.31

6　広報事業

ニューズレター発行（青少年フロアのイベント等をお知らせする広報誌を年 4 回発行）

タイトル	発行日	発行部数	備考
武蔵野プレイス青少年フロア通信第 10 号	H26.5.20	約 700 部	
武蔵野プレイス青少年フロア通信第 11 号	H26.7.5	約 700 部	
武蔵野プレイス青少年フロア通信第 12 号	H26.11.23	約 700 部	
武蔵野プレイス青少年フロア通信第 13 号	H27.3.10	約 700 部	

○生涯学習情報発信事業（図書・生涯学習・市民活動・青少年・地域情報）

武蔵野プレイス1階北側正面のカウンターに「情報コーナー」を設置し、来館者への情報発信を行った。（武蔵野プレイス主催・共催事業案内設置、市からのお知らせ・配布物設置、境・境南地区等地域情報のお知らせ・配布物設置、地域団体発行物設置（iisakaiiほか）

・ニューズレター「市民活動フロアだより」発行（第 11～14 号、計 4,000 部）
・「武蔵野プレイス青少年フロア通信」発行（第 10～13 号、計 2,800 部）
・武蔵野プレイス講座・イベント情報誌　Place Info.発行　（7,000 部）
・武蔵野プレイスパンフレット配布　A4版冊子ブックレット（視察対応用）、A3三つ折概要版（利用者用）、A4三つ折機能別パンフレット（図書・生涯学習・市民活動・青少年機能別）の3種類を配布
・事業団ホームページへの記事掲載による各種お知らせのほか、ツイッター（66 件）、フェイスブック（73 件）を活用して事業周知を行った

○市民による運営参画推進事業

①市民活動フロア運営協議会（委員定数 10 名）（再掲）を 6 回開催
②市民参画・企画による事業運営として「プレイス・アート・プロジェクト（PAP）ワークショップ　しおり・カード作り体験」「青少年ダンス発表会　DANCE プレイス」「Musicplace～青少年たちの音楽発表会～2015」（再掲）を開催し市民ボランティア計 16 名が参加
③利用者懇談会の開催（再掲）「プレコン 2014（武蔵野プレイス館内ツアー＆利用者懇談会）」に 9 名参加。館内ツアーと懇談会を行い、館内および HP でその内容を報告した。

○機能連携事業（4 機能連携）

武蔵野プレイスの 4 機能（図書館・生涯学習支援・市民活動支援・青少年活動支援）が相互連携することにより、複合機能施設ならではの多様な事業を実施した。

タイトル	開催日	場所	内容	機能連携
事業関連図書展示	通年	館内	生涯学習支援機能（11事業588冊） 市民活動支援機能（9事業203冊） 青少年活動支援機能（5事業139冊）	図書と他の機能
YAトピックス 『Trip!Trip!Trip!』	7/3　～ 9/2	武蔵野プレイス スタジオラウンジ	青少年担当職員と図書担当職員が協力してロビーワークを行い、青少年に自分が行きたい所のPOPを作成してもらい、旅に出たくなる本と合わせて展示したほか、「本のデリバリー」（地下2階スタジオラウンジ内での青少年に向けての本の紹介）を行った。展示タイトル数165、POP回収数109枚	図書・青少年
YAトピックス 『Pick Up Magazine』	10/2 ～ 10/31	武蔵野プレイス スタジオラウンジ	YAコーナーの雑誌の最新号を中心に展示するとともに、青少年担当職員と図書担当職員が協力してロビーワークを行い、「本のデリバリー」（地下2階スタジオラウンジ内での青少年に向けての本の紹介）を期間中 7 回実施した。展示タイトル資料数47	図書・青少年
朗読ことばあそび倶楽部（再掲）	9/20 ～ 11/29	武蔵野プレイス フォーラム	司書等による本の紹介	図書・生涯学習
プレイス・フェスタ2014（再掲）	○講座・イベント事業 6　プレイス総合イベント　参照			図書・生涯学習・市民活動・青少年

○施設の管理運営に関する事業

1 武蔵野プレイス　来館者数　（単位：人）

年度	23 年度（7 月 9 日～3 月 31 日）	24 年度	25 年度	26 年度
人数	1,002,485	1,509,979	1,608,859	1,644,203

生涯学習スポーツ課

2 武蔵野プレイス 施設利用率　（平成 26 年 4 月 1 日～平成 27 年 3 月 31 日）

施設名	ギャラリー	フォーラム			スペース					サウンドスタジオ		パフォーマンススタジオ	クラフトスタジオ	ワーキングデスク
			A 利用	B 利用	A	B	C	D	E	A	B			
利用数	600	1,142	553	589	805	727	585	629	613	1,306	1,203	1,115	401	14,497
操業数	924	1,848	924	924	924	924	924	924	924	1,540	1,540	1,540	1,540	36,960
利用率（%）	64.9	61.8	59.8	63.7	87.1	78.7	63.3	68.1	66.3	84.8	78.1	72.4	26.0	39.2

○その他の事業

武蔵野プレイスプリント工房事業

武蔵野プレイス内に設置する印刷機、高速ジェットプリンター、カラーコピー機の貸出事業

	4月	5月	6月	7月	8月	9月	10月	11月	12月	1月	2月	3月	計
利用団体数	130	101	119	107	78	99	95	107	62	62	63	93	1,116

１０－６－１（決算書288ページ）

○市民体育大会事業

広く市民の間にスポーツを振興し、市民の健康増進と体力向上をはかり、明るく豊かな市民生活を形成するものである。

1 市民体育大会　（単位：人）

年度	22 年度	23 年度	24 年度	25 年度	26 年度
種目数	37	29	36	36	36
参加人数	7,884	5,208	7,585	7,244	6,517

2 市民体育祭　（単位：人）

年度	22 年度	23 年度	24 年度	25 年度	26 年度
種目数	37	36	36	36	36
参加人数	8,478	8,087	6,939	7,004	6,314

○各種体育事業

各種スポーツ事業を開催することにより、市民の健康と体力向上をはかり、明るく豊かな生活に寄与する。

（単位:人）

事　業　名	22 年度	23 年度	24 年度	25 年度	26 年度
ファミリースポーツフェア	337	※－	370	915	1,278
少年野球大会	442	403	370	343	358
市民スポーツフェスティバル	1,254	1,296	1,271	771	1,189
市内駅伝競走大会	484	636	452	444	484
市民健康マラソン大会	155	168	174	138	146

※震災の影響で中止

○体育施設一般管理経費

体育施設利用状況　（単位：人）

施　設　名		22 年度	23 年度	24 年度	25 年度	26 年度
総　合　体　育　館		259,060	207,492	212,908	204,997	233,182
陸　上　競　技　場		64,890	40,150	39,255	30,625	35,078
温水プール	大　　人	68,852	60,655	64,548	68,781	71,280
	子　ど　も	9,712	10,798	11,567	13,651	12,468
	コース貸等	10,222	13,326	13,852	15,237	14,418
	計	88,786	84,779	89,967	97,669	98,166
屋 外 プ ー ル		80,188	69,650	74,068	66,242	62,795
野　球　場		10,468	13,959	8,649	10,633	17,223
テニスコート		50,012	44,197	49,110	49,529	51,746
緑町スポーツ広場		15,918	16,560	16,235	14,769	16,594
合　　計		565,013	476,787	490,192	474,464	514,784

生涯学習スポーツ課

ストリートスポーツ広場　（単位：人）

年度	22 年度	23 年度	24 年度	25 年度	26 年度
参加人数	8,832	7,036	6,807	7,290	8,183

○スポーツ教室

「子育て支援スポーツ教室」

日頃、子育てに追われてスポーツを行う機会の少ない母親を対象に、誰でも気軽にできるスポーツを楽しみながら、健康増進と参加者相互の交流の場とする。

（単位：人）

年度	22年度	23年度	24 年度	25 年度	26 年度
参加人数	51	80	90	89	83
幼 児 数	42	60	60	52	56
合　計	93	140	150	141	139

１０－６－２（決算書 290 ページ）

○工事請負費

1 施設改修工事

施設名	場　所	工事概要	金額（円）	工　期
総合体育館	吉祥寺北町 5 丁目 11 番 20 号	整流器改修工事	12,636,000	H26.12～H27.3
陸上競技場	吉祥寺北町 5 丁目 11 番 20 号	改修工事	46,301,760	H26.7～H26.9
プール	吉祥寺北町 5 丁目 11 番 33 号	階段室ドア改修・排水管迂回等工事	8,007,660	H26.6～H27.3
施設維持 修繕（総合体育館）	吉祥寺北町 5 丁目 11 番 20 号	体育館１階ロビータイル改修／プール非常放送設備更新工事　他	3,281,040	H26.5～H27.2

１０－６－３（決算書 290 ページ）

○市民スポーツデー事業

市民の体力向上とスポーツ振興の一環として、健康で明るく豊かな市民生活に寄与し、あわせて家庭・学校・地域の一体化をはかる。市立小学校校庭及び体育館 12 校、７月・８月・３月を除く第３日曜日に実施。

（単位：人）

年　度	22 年度	23 年度	24 年度	25 年度	26 年度
参加人数	2,083	2,733	2,617	1,083	1,742
１校あたり平均人数	19.4	25.8	26.7	24.6	32.3

図　書　館

１０－５－２（決算書 284 ページ）

○一般管理経費

1 図書館運営委員会

武蔵野市立図書館の運営に関して、地域から広く意見を求め、武蔵野市らしい特色ある図書館づくりを行うため設置した委員会。平成 26 年度は、第 6 期委員による、図書館基本計画に基づく平成 25 年度事業進捗評価並びに、平成 26 年度及び平成 27 年度事業目標の検討等を行った。

・委員任期　第 6 期図書館運営委員会　平成 25 年 10 月 1 日～平成 27 年 9 月 30 日

・委員数　　図書館運営委員会　8 人（学識経験者 5 人、公募市民 3 人）

＜第 6 期図書館運営委員会＞

回	開 催 日	主 な 会 議 の 内 容
第 3 回	平成26年 5月26日	・「アンネの日記」の被害状況について ・平成 26 年度図書館事業目標（案）について ・平成 25 年度図書館事業評価（案）について ・武蔵野プレイス館内視察
第 4 回	平成26年 7月31日	・平成 25 年度図書館評価（案）について
第 5 回	平成26年10月 6日	・平成 25 年度図書館評価（案）について
第 6 回	平成27年 2月23日	・平成 27 年度図書館事業目標（案）について ・吉祥寺図書館の在りかたについて

－図書館運営委員会設置要綱－

2 工事請負費

130 万円以下	28 件	11,475,952 円
130 万円超	4 件	86,065,200 円

工事件名	場所	工事概要	金額(円)	工期
中央図書館地下 1 階書庫 Ｂ２ブロック集密化工事	吉祥寺北町 4 丁目 8 番 3 号	中央図書館地下 1 階書庫の固定式の書庫を電動式に改修し、電動集密書庫を追加設置した	19,548,000	26. 5.16 ～ 26. 7.24
吉祥寺図書館空調チラー更新工事	吉祥寺本町 1 丁目 21 番 13 号	設備の老朽化に伴い、屋上設置の空調チラーユニット 4 台の更新を行った	29,052,000	26. 9. 5 ～ 27. 1. 5
吉祥寺図書館監視カメラ装置改修工事	吉祥寺本町 1 丁目 21 番 13 号	本の盗難、切り取り等の発生に対応するため、防犯カメラの更新を行った	2,473,200	26.10. 8 ～ 26.12.11
中央図書館中央監視制御設備更新工事	吉祥寺北町 4 丁目 8 番 3 号	設備の老朽化に伴い、中央監視盤 6 台の更新、見える化ＰＣの増設及び配線工事を行った	34,992,000	26.10.17 ～ 27. 3.13

図書館

○図書館資料収集・保存事業

1 図書館資料蔵書数

（冊）

所属	分類区分		前年度末冊数	受入分				除籍数（△）	蔵書数
				購入	寄贈	その他	小計		
中央図書館	一般書	M 郷土行政	25,199	26	241	344	611	17	25,793
		0 総記	16,052	312	6	47	365	85	16,332
		1 哲学	22,371	495	14	133	642	76	22,937
		2 歴史	47,706	1,311	16	117	1,444	568	48,582
		3 社会科学	88,235	2,086	35	285	2,406	255	90,386
		4 自然科学	30,709	785	13	186	984	98	31,595
		5 技術	35,595	1,229	11	157	1,397	340	36,652
		6 産業	15,926	508	8	165	681	96	16,511
		7 芸術	47,108	1,047	16	295	1,358	434	48,032
		8 言語	9,594	158	1	34	193	42	9,745
		9 文学	130,182	4,216	122	400	4,738	1,767	133,153
		計	468,677	12,173	483	2,163	14,819	3,778	479,718
	児童書	0 ～ 9	58,184	1,795	71	360	2,226	878	59,532
		絵本	30,635	1,325	24	－	1,349	776	31,208
		紙芝居	1,523	15	－	19	34	15	1,542
		計	90,342	3,135	95	379	3,609	1,669	92,282
	YA	0 ～ 9	19,183	535	18	140	693	320	19,556
		マンガ	4,998	403	52	55	510	262	5,246
	小計		583,200	16,246	648	2,737	19,631	6,029	596,802
吉祥寺図書館	一般書	M 郷土行政	934	18	－	155	173	182	925
		0 総記	1,751	165	1	－	166	151	1,766
		1 哲学	2,602	314	13	－	327	250	2,679
		2 歴史	7,419	733	8	－	741	578	7,582
		3 社会科学	7,283	1,133	14	－	1,147	936	7,494
		4 自然科学	4,089	555	5	－	560	627	4,022
		5 技術	5,353	872	5	－	877	788	5,442
		6 産業	1,795	313	5	－	318	316	1,797
		7 芸術	6,772	597	10	－	607	646	6,733
		8 言語	1,729	107	－	－	107	103	1,733
		9 文学	22,811	1,838	29	－	1,867	1,565	23,113
		計	62,538	6,645	90	155	6,890	6,142	63,286
	児童書	0 ～ 9	15,889	973	18	－	991	1,106	15,774
		絵本	8,892	731	2	－	733	723	8,902
		紙芝居	1,046	3	－	－	3	24	1,025
		計	25,827	1,707	20	－	1,727	1,853	25,701
	YA	0 ～ 9	4,303	278	9	－	287	411	4,179
		マンガ	－	－	－	－	－	－	－
	小計		92,668	8,630	119	155	8,904	8,406	93,166
武蔵野プレイス	一般書	M 郷土行政	2,684	7	21	159	187	367	2,504
		0 総記	3,604	226	1	－	227	228	3,603
		1 哲学	4,773	294	6	－	300	120	4,953
		2 歴史	12,043	1,119	4	－	1,123	817	12,349
		3 社会科学	16,346	1,336	13	1	1,350	637	17,059
		4 自然科学	10,038	582	5	－	587	250	10,375
		5 技術	13,011	889	7	－	896	272	13,635
		6 産業	4,686	316	3	－	319	297	4,708
		7 芸術	14,412	830	8	－	838	437	14,813
		8 言語	2,657	123	2	－	125	69	2,713
		9 文学	33,738	2,642	128	－	2,770	1,989	34,519
		計	117,992	8,364	198	160	8,722	5,483	121,231
	児童書	0 ～ 9	21,766	1,616	12	72	1,700	461	23,005
		絵本	13,884	1,354	10	142	1,506	397	14,993
		紙芝居	1,361	0	－	－	－	13	1,348
		計	37,011	2,970	22	214	3,206	871	39,346
	YA	0 ～ 9	6,756	437	11	－	448	205	6,999
		マンガ	141	2	－	3	5	11	135
	小計		161,900	11,773	231	377	12,381	6,570	167,711
総計	一般書		649,207	27,182	771	2,478	30,431	15,403	664,235
	児童書		153,180	7,812	137	593	8,542	4,393	157,329
	YA		35,381	1,655	90	198	1,943	1,209	36,115
	合計		837,768	36,649	998	3,269	40,916	21,005	857,679

図書館

	新聞（種）	雑誌（種）	ＣＤ（点）	ﾋﾞﾃﾞｵﾃｰﾌﾟ（点）	ＤＶＤ（点）
中央図書館	45（12）	470（31）	8,341	2,559	2,611
吉祥寺図書館	22（2）	210（2）	3,143	－	－
武蔵野プレイス	33（9）	629（25）	－	－	－

（　）は外国語の新聞・雑誌数

2 資料別貸出数

(1) 中央図書館

年度	開館日数	図書（冊）			雑誌（冊）	視聴覚資料（点）	相互貸借	合計	一日平均（件）
		一般	児童	小計					
22	285	650,371	251,894	902,265	56,096	74,349	－	1,032,710	3,624
23	282	594,046	252,502	846,548	59,325	88,294	1,700	995,867	3,531
24	290	565,942	245,465	811,407	57,652	84,952	1,486	955,497	3,295
25	290	531,844	238,704	770,548	54,000	78,309	1,440	904,297	3,118
26	290	527,478	246,030	773,508	52,501	73,377	1,385	900,771	3,106

(2)西部図書館（平成 23 年３月 31 日閉館）

年度	開館日数	図書（冊）			雑誌（冊）	視聴覚資料（点）	相互貸借	合計	一日平均（件）
		一般	児童	小計					
22	285	205,589	119,945	325,534	23,185	1,226	－	351,739	1,226

(3) 吉祥寺図書館

年度	開館日数	図書（冊）			雑誌（冊）	視聴覚資料（点）	相互貸借	合計	一日平均（件）
		一般	児童	小計					
22	287	343,736	103,410	447,146	30,699	29,925	－	507,770	1,769
23	285	333,299	102,222	435,521	31,436	30,436	1,117	498,510	1,749
24	292	315,997	97,148	413,145	29,764	29,564	1,047	473,520	1,622
25	292	298,394	98,884	397,278	28,198	26,875	1,302	453,653	1,554
26	292	295,884	99,198	395,082	27,712	24,775	1,274	448,843	1,537

(4)武蔵野プレイス（平成 23 年７月９日開館）

年度	開館日数	図書（冊）			雑誌（冊）	視聴覚資料（点）	相互貸借	合計	一日平均（件）
		一般	児童	小計					
23	212	456,062	196,987	653,049	39,079	7,078	687	699,893	3,301
24	303	636,329	260,276	896,605	61,038	10,372	1,365	969,380	3,199
25	303	629,869	264,685	894,554	62,564	10,211	1,254	968,583	3,197
26	304	632,096	269,824	901,920	60,315	9,120	1,299	972,654	3,200

※平成 23 年度より、システム変更により相互貸借数は別カウントする。

3 貸出利用登録者数(全館累計)

町名	一般(人)	児童(人)	合計（人）	人口（人）	登録率(%)
吉祥寺東町	4,285	693	4,978	12,850	38.7
吉祥寺南町	4,224	725	4,949	13,518	36.6
御殿山	1,229	214	1,443	4,210	34.3
吉祥寺本町	3.839	547	4,386	11,357	38.6
吉祥寺北町	6,358	1,566	7,924	16,198	48.9
中町	5,299	839	6,138	13,443	45.7
西久保	4,078	704	4,782	11,326	42.2
緑町	3,210	971	4,181	8,307	50.3
八幡町	1,455	384	1,839	4,415	41.7
関前	3,203	675	3,878	9,017	43.0
境	7,287	1,397	8,684	15,246	57.0
境南町	7,299	1,114	8,413	14,197	59.3
桜堤	3,303	1,019	4,322	8,815	49.0

図書館

市内　小計	55,069	10,848	65,917	142,899	46.1
※　その他	61,617	8,921	70,538	－	－
合　　計	116,686	19,769	136,455	－	－

※登録者数は平成 24 年 3 月 31 日以前の未利用者を除く
※登録率は人口に対する登録者の割合
※登録者数および人口は平成 27 年 3 月 31 日現在
※その他は在勤・在学・近隣市区在住者

4 映画会

(1)中央図書館

①土曜の午後の映画会　日時：毎月第 4 土曜日　午後 2 時 30 分から　　対象：中学生以上　定員：70 人

月　日	上　映　作　品	参加者数（人）
4月 26日	黄金花	46
5月 24日	武器よさらば	77
6月 28日	ヤコブへの手紙	49
7月 26日	パンと恋と夢	56
8月 23日	蠅の王	68
9月 27日	今朝の秋	74
10月 25日	アルバート氏の人生	70
11月 22日	1911	48
12月 27日	花咲ける騎士道	66
1月 24日	群衆	79
2月 28日	鏡	78
3月 28日	そして父になる	82

②３．１１特別映画会
3 月 11 日（水）午後 2 時 30 分から
上映作品『遺体』　　被災琴演奏『花は咲く』磯貝真紀氏（箏演奏家）　　参加人数　90 人

(2)吉祥寺図書館

黄昏時の映画会　　日時：偶数月の第 2 木曜日　午後 5 時 15 分から　　対象：中学生以上　定員：40 人

月　日	上　映　作　品	参加者数（人）
4月 10日	旅の贈りもの　明日へ	16
6月 12日	フレンチカンカン	34
8月 14日	殯の森	60
10月　9日	ピンク・スバル	24
12月 11日	フランシスコの２人の息子	24
2月 12日	クラバート	22

(3)武蔵野プレイス

①シネマプレイス～日曜の午後の映画会～　　日時：奇数月の第 3 日曜日　午後 2 時 30 分から
対象：中学生以上　定員：70 人

月　日	上　映　作　品	参加者数（人）
5月 18日	バグダッド・カフェ	122
7月 13日	ポー川のひかり	100
9月 21日	人生いろどり	102
11月 16日	素晴らしき哉、人生！	100
1月 18日	きっと、うまくいく	100
3月 15日	明日へのチケット	98

②シネマプレイス～夜の映画会～　　日時：平日　午後 8 時から（不定期開催）
対象：中学生以上　定員：８月：70 人
12 月：自由観覧 各回 28 人　即興演奏付特別上映 100 人

月　日	上　映　作　品	参加者数（人）
8月　8日	マリリン・モンロー最後の告白	100
12月 22日※	チャップリン　アーリーコレクション（自由観覧　計 4 回）	41
	チャップリン　アーリーコレクション（即興演奏付特別上映）	57

※武蔵野プレイス総合イベント「プレイス・フェスタ２０１４」で開催
自由観覧は 1 階ギャラリーで上映

図書館

5 除籍資料リサイクル事業

平成５年度より、保存年限を過ぎた雑誌を再活用するためにリサイクルを各図書館で開始し、希望する利用者に無償で配布していたが、平成９年10月１日より、新たに除籍図書も含めて実施している。　（冊）

	22年度	23年度	24年度	25年度	26年度
中　　央	6,502	7,627	7,570	7,079	5,926
西　　部	5,547	－	－	－	－
吉　祥　寺	5,473	5,936	6,457	5,644	6,610
プ レ イ ス	－	3,923	6,234	8,985	8,880

6 複写サービス

場　　所	枚 数（枚）
中 央 図 書 館	137,876
吉 祥 寺 図 書 館	54,989
武蔵野プレイス	103,665
計	296,530

複写サービス料金(モノクロ１枚 10 円・カラー１枚 50 円)

○読書指導事業

1 読書の動機づけ指導

対　象　　市立小学校３年生　　期　間　　５月～６月
講　師　　長田道子、鈴木浩子、増本裕江、松木やす子、山花郁子

学校名	学級数	参加児童数（人）	参加保護者数（人）	見学者数（人）	計(人)
第一小学校	2	66	26	5	97
第二小学校	2	60	14	4	78
第三小学校	2	65	23	6	94
第四小学校	2	59	26	4	89
第五小学校	2	59	9	2	70
大野田小学校	3	102	16	5	123
境南小学校	3	90	19	3	112
本宿小学校	2	40	8	6	54
千川小学校	2	45	13	6	64
井之頭小学校	2	51	16	5	72
関前南小学校	1	38	10	4	52
桜野小学校	4	144	34	2	180
計	27	819	214	52	1,085

2 子ども文芸賞

子どもたちが日ごろ感じていること、思い描いたことなどを、小説や短歌、俳句、詩など様々な方法で表現し、国語力の向上や豊かな表現能力の育成を図ることを目的に実施している。

(1)概要

①募集期間　　第１・４部門　平成 26 年 9 月 1 日(月)～10 月 6 日(月)
　　第２・３部門　平成 26 年 9 月 1 日(月)～10 月 23 日(木)

②募集作品　　第１部門　小説、童話、ずい筆
　　第２部門　詩
　　第３部門　俳句、短歌
　　第４部門　読書感想作品（感想文、作者・登場人物への手紙等）

③応募作品数　　3,060 点

④審査員　　長井るり子（児童文学作家）
　　山口彭子（教育委員）
　　みなみらんぼう（シンガーソングライター）
　　藤本美和子（俳人協会幹事）
　　山花郁子（児童文学作家）

⑤受賞作品　　最優秀賞４点　　優秀賞 22 点　　佳作 30 点

(2)表彰式（児童生徒等表彰と合同で武蔵野市子ども文化・スポーツ表彰として開催）

場　　所　　武蔵野公会堂
対　　象　　最優秀賞・優秀賞・佳作受賞者
開 催 日　　平成 27 年３月１日

図書館

○障害者サービス事業

視覚障害者、重度肢体不自由者などの方々に、録音図書(※ＤＡＩＳＹ・カセット)の貸出や本の郵送貸出などを行っている。サービス登録者 104 人

1 所蔵テープ

	26年度受入数		所　蔵　数	
	タイトル	本　　数	タイトル	本　　数
自館作成テープ	25	181	827	5,269
寄贈テープ	―	―	―	―
購入テープ	―	―	322	990
自館作成デイジー	47	47	209	212
寄贈デイジー	1	1	2	2
購入(委託)デイジー	6	6	58	58
合　　計	79	235	1,418	6,531

※ＤＡＩＳＹ　「Digital Accessible Information System」の略で、カセットテープに代わるデジタル録音図書の国際標準規格。記録媒体の主なものはＣＤで、１枚のＣＤに長時間の録音をすることができ、また、音質の劣化がなく、見出しやページでの検索が可能なことも大きな特徴。

2 年度別録音図書貸出数

自館からの貸出および他公共図書館または点字図書館からの協力貸出数

	22 年度	23 年度	24 年度	25 年度	26 年度
タイトル数	450	474	643	1,303	1,409

3 情報テープ・ＣＤ

タイトル	貸出数(件)	利用者数(人)	備　　考
声の会報	288	48	図書館からのお知らせや出版情報など 年6回発行(各回60分テープ1本またはＣＤ1枚)
録音・点訳図書新作情報	288	48	東京都公立図書館研究会発行の冊子を音訳したもの 年6回発行(テープ版・ＣＤ版)
週刊誌	1,404	27	「サンデー毎日」4月から9月、「週刊現代」10月から3月 (各回90分テープ1本またはＣＤ1枚)
新　聞	1,248	24	「朝日」「読売」「日本経済」「産経」「毎日」「東京」 新聞より数紙（各回60分テープ3～4本またはＣＤ1枚）

4 個人資料作成　〈朗読録音〉　12件　・　〈点訳〉　42件

5 対面朗読　中央図書館　〈利用者数(のべ)〉　152 人　・〈時間数　(のべ)〉　196 時間10 分
武蔵野プレイス〈利用者数(のべ)〉　109 人　・〈時間数　(のべ)〉　188 時間 55 分

6 書籍郵送サービス　〈利用者数(のべ)〉　31 人　・〈貸出冊数〉　36 冊

7 デジタル録音図書再生機器貸出　〈貸出件数(のべ)〉　10 件

8 講座

場　　所：中央図書館
対　　象：朗読講座：「武蔵野市立図書館朗読奉仕の会」会員
点訳講座：「六実会」会員

内　　容	参加者数（のべ・人）	講　　師
声のボランティア養成講座（初級）	139	磯部　誠子氏
朗読講座「表紙・絵・イラストなどの処理」	60	恵美　三紀子氏
朗読講座「符号・記号・文字説明の処理」	60	松本　久美子氏
朗読講座「音訳技術点検」	20	高橋　久美子氏
朗読講座「音訳に役立つ発声・発語」	61	村上　由美氏
「応急救護講習」	18	武蔵野消防署員

9 障害者サービス意見交換会

対　　象：障害者サービス利用者・ボランティア団体会員・一般
11 月 29 日　参加人数　43 人　中央図書館３階　視聴覚ホール

図書館

○文庫活動助成事業

1 講演会

場所：中央図書館３階　視聴覚ホール

月　　日	内　　容	参加者数（人）
6月　10日	講演会「増田裕子のパネルシアターであそぼう！」 講師　増田　裕子氏（シンガー、絵本・パネルシアター作家）	31
10月　4日	講演会『新作絵本『ぐるぐるぐるぽん』で遊んじゃおう！」 講師　竹内　通雅氏（絵本作家）	37

2 団体貸出　登録団体数　24団体

（冊）

	蔵書数	貸出数
一般書	5,689	688
児童書	19,050	10,421
合　計	24,739	11,109

○児童サービス事業

1 こどもまつり

場所　　中央・吉祥寺図書館・武蔵野プレイス
期間　　7月21日～7月31日

中央図書館　（人）

7月	行　事　内　容	子ども	大人	小計
21(月)	映画会「忍たま乱太郎　忍術学園全員出動！の段」（87分）	44	31	75
23(水)	お話し会スペシャル（乳幼児向け）	33	31	64
23(水)	お話し会スペシャル（小学生向け）	10	6	16
24(木)	工作教室「ポップアップカードをつくろう」	13		13
26(土)	映画会「おじゃる丸スペシャル　満月ロード危機一髪」（50分）	13	9	22
27(日)	科学遊び「ぼくもわたしもカミナリさま～カミナリカードをつくろう～」	19		19
27(日)	科学遊び「偏光板であそぼう～色のかわるステンドグラスをつくろう～」	27		27
28(月)	点字教室「点字で名刺・しおりをつくろう」	6		6
30(水)	工作教室「フェルトでつくるこぐまのサッカー」	26		26
31(木)	映画会「ディズニー映画　ミッキーのドキドキ汽車旅行ほか」（65分）	52	31	83
	小　計	243	108	351

吉祥寺図書館

7月	行　事　内　容	子ども	大人	小 計
21(土)	映画会「バックス・バニー　イタズラなうさぎ」（60分）	24	17	41
23(月)	科学遊び「は～ん反射ってなんだ～水の万華鏡をつくろう～」	25		25
23(月)	科学遊び「手づくりカメラで写真をとろう」	28		28
24(火)	点字教室「点字で名刺・しおりをつくろう」	5		5
26(水)	映画会「ディズニー映画　ガリバー旅行記」（74分）	32	21	53
29(月)	工作教室「フェルトでつくるこぐまのサッカー」	16		16
30(水)	お話し会スペシャル（乳幼児向け）	35	30	65
30(水)	お話し会スペシャル（小学生向け）	7	8	15
	小　計	172	76	248

武蔵野プレイス

7月	行　事　内　容	子ども	大人	小 計
21(月)	映画会「ディズニー映画　ピノキオ」（86分）	68	49	117
22(火)	工作教室「ポップアップカードをつくろう」	24		24
24(木)	科学遊び「ドライアイスであそぼう～シャーベットをつくろう～」	27		27
24(木)	科学遊び「結晶ってきれいでしょう～結晶ツリーをつくろう～」	24		24
25(金)	お話し会スペシャル（乳幼児向け）	61	44	105
25(金)	お話し会スペシャル（小学生向け）	13	7	20
27(日)	映画会「こねこのぴっち」「おまえうまそうだな」（55分）	22	18	40
28(月)	工作教室「フェルトでつくるこぐまのサッカー」	22		22
31(木)	点字教室「点字で名刺・しおりをつくろう」	8		8
	小　計	269	118	387

	子ども	大人	合計
参加人数 3館合計	684	302	986

図書館

2 どっきんどようび

普段図書館に来ない子どもたちにも、図書館に親しんでもらい、本に関連した楽しい催しを行うことで、図書の利用促進を図る。

会 場　中央・吉祥寺図書館、武蔵野プレイス　　対 象　小学生・幼児及びその保護者

中央図書館（偶数月第2土曜日、午後2時30分から）　（人）

月	内　　容	定員	子ども	大人	小計
4	映画会「うっかりペネロペ」	70	45	33	78
6	映画会「Ｍｏｏｍｉｎｓ」（ムーミンパペットアニメーション）	70	40	31	71
8	映画会「ウミガメと少年」	70	20	10	30
10	映画会「Ｍｏｏｍｉｎｓ」（ムーミンパペットアニメーション）	70	19	12	31
12	科学遊び教室「ビリッ、バチッ、静電気であそぼう」（坂口美佳子）	25	26		26
2	人形劇「こぶとりじいさん」「北風と太陽」（劇団　貝の火）	70	82	62	144
	計		232	148	380

吉祥寺図書館（隔奇数月第２土曜日、午後２時から）

月	内　　容	定員	子ども	大人	小計
7	映画会「スイミー」「どろんこハリー」ほか	50	26	27	53
11	工作教室「どんぐりであそぼう」（大滝玲子）	25	17	7	24
3	人形劇「ぬくぬく」（人形劇・木ぐつの木）	50	48	49	97
	計		91	83	174

武蔵野プレイス（隔奇数月第2土曜日、午後2時から）

月	内　　容	定員	子ども	大人	小計
5	映画会「はらぺこあおむし」「かもくんおとおり」ほか	70	73	67	140
9	工作教室「紙粘土でお月見うさぎをつくろう」（岩崎慎一）	30	10		10
1	人形劇「がまくんとかえるくん」（人形劇団ポポロ）	100	127	98	225
	計		210	165	375

	子ども	大人	合計
参加人数　３館合計	533	396	929

3 おはなし会

場　　所　　中央・吉祥寺・武蔵野プレイス
日　　時　　中央・吉祥寺：毎週水曜日（第１水曜日は館内整理日のため実施せず）午後３時より
　　プレイス：毎週金曜日（第３金曜日は休館のため実施せず）午後３時30分より

対　　象　　幼児、小学校低学年
内　　容　　紙芝居・絵本等の読み聞かせ・語り・工作・折り紙
参加人数

	回数(回)	子ども(人)	大人(人)	計(人)
中　　央	37	249	165	414
吉 祥 寺	36	98	74	172
プレイス	37	369	278	647
合　計		716	517	1,233

※中央・吉祥寺図書館の第４水曜日とプレイスの第２金曜日のおはなし会は、
　市内ボランティア「おはなし語ろう会」による。

4 児童用配布物

(1)『しおりちゃん』・『ぶっくまーく』
　それぞれ幼児・小学校低学年、小学校高学年を対象にした本の紹介小冊子。年３回発行。
　平成26年度のテーマ「数の本」、「羊の本」、「家・建物の本」
(2)ブックリスト『赤ちゃんといっしょに絵本を』・『絵本で広がる楽しい世界』
　乳幼児向け図書の紹介リスト。それぞれ、0～2歳児向け、3～5歳児程度向けに作成している。
(3)『しんいちねんせいにすすめるほん』
　新１年生に向けての図書館の案内とおすすめの本の紹介。市立小学校１年生全員へ９月に配布している。

図書館

5 むさしのブックスタート

「赤ちゃんと一緒に絵本で楽しい時間を共有して欲しい」という願いから、平成 14 年度に開始した。0 歳児に対して実施するとともに、絵本とのかかわりが継続し一層充実するように３歳児に対しても実施している。

(1)ブックスタート

対象	実施場所	内容	実施回数	実施数（組）
3～4 か月児	保健センター	3～4 か月児健診の参加者に対して、図書館員が保護者へ個別にメッセージを伝えブックスタートパック（絵本、アドバイス集、ブックリスト、図書館案内等）を手渡す。	26	1,312
3 歳児	保健センター	3 歳児健診の集団指導の時に、図書館員が子どもに向けて絵本の読み聞かせをした後、保護者に向けてメッセージを伝え、健診終了後に絵本とブックリスト等を手渡す。	25	1,101

(2)乳幼児向けおはなし会

ブックスタートのフォロー事業の一つとして専門家に依頼し、乳幼児向けおはなし会を平成 14 年度から開始した。

実施回数及び参加者数

	回数(回)	子ども(人)	大人(人)	計(人)
中　　央	30	512	476	988
吉 祥 寺	20	213	201	414
プレイス	20	669	659	1,328
合　計		1,394	1,336	2,730

(3)講演会等

乳幼児の読書および絵本の専門家を招き、講演会等を開催。

月　日	内　　容	講　　師	参加者数（人）
7月　8日	講演会「ももんちゃんとあそぼう in むさしの」	とよた　かずひこ氏（絵本作家）	109
11月 16日	人形劇「人形バラエティショウ」	有限会社 オフィスやまいも	68

○図書交流センター運営事業

武蔵野市在住の蔵書家のコレクションを譲り受け、市民の貴重な知的財産である書籍の散逸を防ぎ、その有効活用を図ることを目的に平成 15 年 4 月に設置された。

平成 24 年度に事務事業見直し方針が決定され、個人所有の図書コレクションの減少もあり、貴重な図書コレクションの散逸防止という当初の目的は終えたことから、旧桜堤小に保管中の資料については平成 25 年度中に整理、引き続き保存・有効活用できる蔵書のみ中央図書館へ移動し事業縮小。

平成 26 年度中に有効活用できる蔵書を公立図書館、大学図書館等研究機関へ提供・仲介し、最終的に図書館で保存する蔵書以外を整理するとともに、図書交流センターで実施してきた蔵書仲介のノウハウ、相談窓口機能の継承について文書化し、センターは平成 27 年 3 月（平成 26 年度末）をもって廃止した。

1 主な業務内容

(1) 蔵書コレクションの保存・有効活用

(2) 蔵書コレクションの活用を通じた、友好都市との交流事業

2 経過

平成 26 年度	○公立および専門図書館等への資料提供：12,990 冊 ○東京新聞記事切抜き資料を専門図書館、大学図書館等 17 か所へ提供

選挙管理委員会事務局

２－４－１（決算書 156 ページ）

〇選挙管理委員会費

1 委　員　会

会　　議　　名	開催回数（定例・臨時含む）	付　議　件　数
選 挙 管 理 委 員 会	21	95

－武蔵野市選挙管理委員会規程－

2 選挙人名簿の調製

(1)選挙人名簿

年度	新規登録者数	抹消者数	3 月 31 日現在 登録者数（人）		
			男	女	計
22	10,947	10,253	55,366	61,263	116,629
23	9,205	9,311	55,174	61,349	116,523
24	10,310	9,910	55,356	61,567	116,923
25	10,802	9,794	55,807	62,124	117,931
26	10,274	9,352	56,269	62,584	118,853

－公職選挙法－

(2)在外選挙人名簿

年度	新規登録者数	抹消者数	3 月 31 日現在 登録者数（人）		
			男	女	計
22	92	79	220	203	423
23	47	51	211	208	419
24	67	77	206	203	409
25	74	53	213	217	430
26	52	57	208	217	425

－公職選挙法－

(3)農業委員会委員選挙人名簿

年度	3月31日確定 登録者数（人）			世帯数
	男	女	計	
22	120	102	222	80
23	120	102	222	80
24	115	98	213	78
25	110	93	203	76
26	107	92	199	75

－農業委員会等に関する法律－

3 裁判員候補予定者の選定

H26. 9.17	平成27年度候補予定者202人を抽選により決定

－裁判員の参加する刑事裁判に関する法律－

4 検察審査員候補予定者の選定

H26. 9.17	平成27年度候補予定者14人を抽選により決定

－検察審査会法－

5 不在者投票[他区市町村選挙人の本市における不在者投票（選挙時を除く）]

平成26年度	16件	福島県 9　香川県 1　秋田県 1　山形県 1　長野県 1　愛知県 1 沖縄県 2

－公職選挙法－

選挙管理委員会事務局

6 外部団体連絡

団　　体　　名	種　　別	回　数
全国市区選挙管理委員会連合会	総会	1
	研修会	1
全国市区選挙管理委員会連合会東京支部	総会	1
東京都市選挙管理委員会連合会	総会	1
	委員長会	3
	局長会	5
	次長・係長会	5
	研修会（委員・職員）	3
東京都市選挙管理委員会連合会第３ブロック （武蔵野市・三鷹市・小金井市・国分寺市・国立市・西東京市）	局長会	1
	係長会	6
	事務研究会	3
	研修会（職員）	1
東京都市明るい選挙推進協議会連合会	定期総会	1
	会長会議	1
	推進委員研修会	1

7 選挙管理委員会行政視察

期　日	場　所	内　容
H26.10.30～H26.10.31	山口市・宇部市選挙管理委員会	期日前投票所の運営・記号式投票・啓発活動等

２－４－２（決算書 158 ページ）

○明るい選挙推進費

1 啓発宣伝

事　　業　　名	内容等	備考
明るい選挙推進協議会	開催回数	2回
明るい選挙推進委員連絡会（さんもく会）	開催回数	9回
武蔵野桜まつり啓発	模擬投票、 啓発物品の配布等	模擬投票総数 1,022票 ティッシュ 2,000個
むさしの青空市啓発	模擬投票、 啓発物品の配布等	模擬投票総数 737票 ティッシュ 2,000個
若年層啓発事業（はたちのつどい啓発）	アンケート実施、使い捨てカイロの配布	アンケート総数 111名 カイロ　350個
寄付禁止強化月間	市内公共施設、商店会等にポスター、 リーフレットを配布	2回 （6月、12月）
明るい選挙ポスターコンクール（作品募集）	小学生	応募なし
	中学生	応募8点
明るい選挙推進協議会管内視察研修	東京都江東区明るい選挙推進協議会	衆院選のため 中止
啓発冊子「選挙の基本」の作成、配布	市内公私立小15校に配布	1,373冊
新成人啓発用カードの作成、配布	20歳の誕生日に郵送、3月定時登録分からは 選挙人名簿新規登録時に郵送	1,173枚
街頭啓発（衆議院議員選挙）	吉祥寺駅・三鷹駅・武蔵境駅	3回
選挙用具貸出	学校等への投票箱等の貸出	6件

選挙管理委員会事務局

２－４－３（決算書 158 ページ）
○市議会議員選挙費

市議会議員選挙立候補予定者説明会

開催日	場所	出席者
H27.2.12	市庁舎 811 会議室	41 名

２－４－４（決算書 158 ページ）
○農業委員会委員選挙費

選挙の概要　　執行日　H26.7.6　告示日　H26.6.29

選挙名	候補者	当日有権者数(人)	投票者数(人)	投票率(%)
農業委員会委員選挙 (定数9)	9名	203	無投票	－

－農業委員会等に関する法律－

２－４－５（決算書 158 ページ）
○衆議院議員選挙及び最高裁判所裁判官国民審査費

選挙の概要　　執行日　H26.12.14　公示日　H26.12.2

選挙名	候補者(党)	当日有権者数(人)	投票者数(人) ( )内は期日前投票・不在者投票数	投票率(%)	開　票 確定時刻
小選挙区 東京都第18区 (定数1)	3名	118,853	70,952 (内期日前投票13,229 不在者投票507 在外投票104)	59.70	23:45
比例代表 東京都選挙区 (定数17)	10党	118,853	70,937 (内期日前投票13,229 不在者投票506 在外投票104)	59.68	0:40
最高裁国民審査	5名	118,440	69,633 (内期日前投票12,189 不在者投票489)	58.79	1:20

ポスター掲示場設置数　174 か所

－公職選挙法－

監 査 委 員 事 務 局

２－７－１（決算書170ページ）

〇監査業務

1 定期監査

地方自治法第199条第１項、第２項及び第４項の規定による監査

監査対象部課		監査期間
（平成26年度事務の監査第1回）		
財務部	市民税課	26.10. 6 ～ 27. 2.26
	資産税課	〃
	納税課	〃
市民部	市民課	〃
	市政センター	〃
教育部	教育企画課	〃
	指導課	〃
	教育支援課	〃
（平成26年度事務の監査第2回）		
市民部	生活経済課	27. 1. 5 ～ 27. 6. 4
都市整備部	吉祥寺まちづくり事務所	〃
	武蔵境開発事務所	〃
	住宅対策課	〃
	建築指導課	〃
	用地課	〃
教育部	生涯学習スポーツ課	〃
	図書館	〃

2 財政援助団体等監査

地方自治法第199条第７項の規定による監査

団体名	監査期間
一般財団法人武蔵野市開発公社	26.10. 6 ～ 27. 1.26
社会福祉法人武蔵野市民社会福祉協議会	〃
グループ萌黄（テンミリオンハウスそ～らの家）	〃

3 工事監査

地方自治法第199条第１項及び第４項の規定による監査

工事名	監査期間
女子大通り幹線管渠更生工事	26.10.28 ～ 27. 3.27

4 措置事項報告

地方自治法第199条第12項の規定による公表

平成26年度第１回措置事項報告書　平成26年12月12日報告

平成26年度第２回措置事項報告書　平成27年３月25日報告

平成26年度第１回措置事項報告	平成26年度第２回措置事項報告
定期監査（平成25年度第１回執行分） 定期監査[工事]（平成25年度執行分） 平成25年度財政援助団体等監査	定期監査（平成25年度第２回執行分） 平成25年度措置事項報告書措置未終了事項の措置事項（平成24年度執行分）

5 決算審査

地方公営企業法第30条第２項の規定により審査に付された書類の審査

地方自治法第233条第２項及び第241条第５項の規定により審査に付された書類の審査

区分	対象年度	審査期間	報告年月日
水道事業会計(公営企業)	25	26. 6. 6 ～ 26. 8. 8	26. 9. 2
一般会計・特別会計・基金	25	26. 6. 2 ～ 26. 8.22	26. 9. 2

6 健全化判断比率・資金不足比率審査

地方公共団体の財政の健全化に関する法律第３条第１項及び第22条第１項の規定による審査

区分	対象年度	審査期間	報告年月日
健全化判断比率	25	26. 7.22 ～ 26. 8.22	26. 8.22
資金不足比率	25	〃	〃

監査委員事務局

7 現金出納検査

地方自治法第235条の２第１項の規定による現金出納の検査

区　　分	対象月	検査年月日	報告年月日
一般会計・特別会計及び水道事業会計	26.　4	26.　5. 28	26. 5. 30
	5	6. 27	6. 30
	6	7. 25	7. 29
	7	8. 26	8. 27
	8	9. 26	9. 29
	9	10. 27	10. 28
	10	11. 26	11. 27
	11	12. 25	12. 26
	12	27.　1. 26	27. 1. 30
	27.　1	2. 25	3.　2
	2	3. 27	3. 31
	3	4. 28	4. 30
	27. 4（出納整理期間）	5. 29	6.　1
	5（　〃　）	6. 26	7.　1

8 住民監査請求

地方自治法第242条第１項の規定による監査

区　　分	請求件数	処理件数	未処理件数
住民監査請求	－	－	－

9 外部団体連絡

団　体　名	種　　別	開催回数
全国都市監査委員会	総会・研修会	1
全都道府県監査委員協議会連合会	講習会	1
関東都市監査委員会	定期総会	1
	職員研修会	1
東京都市監査委員会	定期総会	1
	委員研修会	2
	職員研修会	2
	事務局長会	2
	職員事例研究会	1
	第3ブロック担当者会議	1
	役員会	3
	役員都市事務局長会	2

監査委員事務局

２－１－１２（決算書146ページ）

○公平委員会の運営費

1 公平委員会

職員の勤務条件に関する措置の要求及び不利益処分の不服申立てに対し審査、裁決等を行うため、並びにこれらを除く職員の苦情を処理するために、法に基づき設置する委員会。

(1) 措置要求・不服申立て件数

区　　分	受付件数	処理件数	係属件数	出訴件数
措置要求	－	1	－	－
不服申立て	－	－	－	－

(2) 苦情相談件数

区　　分	受付件数	処理件数	係属件数
苦情相談	－	－	－

(3)委員会開催日及び場所

回	開 催 日	場　　所
第 1 回	H26.4.10	武蔵野市役所
第 2 回	H26.5.9	武蔵野市役所
第 3 回	H26.6.6	武蔵野市役所
第 4 回	H26.6.30	武蔵野市役所
第 5 回	H26.8.1	武蔵野市役所
第 6 回	H26.8.7	武蔵野市役所
第 7 回	H26.10.2	武蔵野市役所
第 8 回	H26.12.5	武蔵野市役所
第 9 回	H27.3.9	武蔵野市役所

(4) 外部団体

区　　分	件　　名	開催月日	場　　所
全国公平委員会連合会	本部研究会 通常総会	H26. 7.3～4 H26.10.24	笹川記念会館
全国公平委員会連合会 関東支部	総会及び第1回研究会 第２回研究会	H26. 5. 8 H26.10.16	ベルクラシック甲府
東京都公平委員会連合会	総会及び第1回委員研究会 第２回委員研究会 第１回書記会 第２回書記会 第３回書記会 第４回書記会	H26. 4.18 H26.11. 6～7 H26. 4. 9 H26. 6.20 H26.10.10 H27. 2. 6	東京区政会館 山形県米沢市公平委員会 東京区政会館 東京区政会館 東京区政会館 東京区政会館

－武蔵野市公平委員会設置条例－

農業委員会事務局

６－１－１（決算書 226 ページ）

○農業委員会費

1 農業委員会会議

通常総会	7 回
全員協議会	5 回

－農業委員会等に関する法律－
－武蔵野市農業委員会会議規則－

2 建議・要請活動

期　日	内　　容	提出先
H26.9.10	規制改革会議・農業ＷＧの「農業課企画に関する意見」についてのお願い	武蔵野市長、武蔵野市議会議長、東京都議会議員、衆議院議員
H26.9.29	「食料・農業・農村基本計画」の見直しに対する意見	農林水産省大臣官房地方課 地方提案推進室

－農業委員会等に関する法律－

3　農業委員会だよりの発行

発行頻度	年 2 回

4　農業委員会研修・調査活動

	種　　別	人員(名)	場　　所	内　　容
H26.7.3～4	北多摩地区農業委員会連合会会長研修会	1	群馬県嬬恋村農業委員会	北多摩地区の農業委員会会長を対象とした研修会に参加
H26.9.10	広報研究会	1	東京都農業会議	農業委員会の広報誌作成のための研修に参加
H26.9.30	北多摩地区農業委員研修	7	府中市グリーンプラザ	北多摩地区の農業委員研修会に参加
H26.10.10	農業委員会行政視察	15	はだの都市農業支援センター、ＪＡはだのじばさんず、玉川大学	秦野市の農業支援体制の効率的な取り組みの先進事例を視察研究 玉川大学と西松建設によるＬＥＤ光源を利用した新しい野菜生産システムを視察研究
H26.10.16	会長職務代理・部会長研修	3	羽村市	北多摩地区の会長職務代理者、農地部会長・経営部会長研究会に参加
H26.11.21	農業委員会活動推進フォーラム	5	府中市	都市農業のあり方や今後の展望について研究するフォーラムに参加
H26.11.25～26	会長現地研究会	1	大阪府箕面市	東京都内の農業委員会会長を対象とした現地研究会で、箕面市農業委員会等を視察
H26.11.27	農業者年金制度推進研究会	1	東京都農業会議	加入推進委員が研究会に参加
H26.12.10	くらしフェスタ東京2014	6	中野サンプラザ	食農セミナー。農業者と消費者の交流会に参加
H27.2.20	武蔵野市農業委員研修	15	武蔵野市	国家戦略特別区域を活用した東京における都市農業の推進について研修 講師：東京都農業会議事務局次長　北沢俊春
H27.2.26	農業委員・農業者大会	10	昭島市	東京都内全域の農業委員・農業者大会に参加し活動方針、大会決議を採択

5 農業委員会関係会議等

種　　別	回　数(回)
東京都農業会議通常総会・賛助員協議会	4
農業委員会主任職員協議会会議	3
北多摩地区農業委員会連合会会議	2
地区別検討会（北多摩南部地区）	2

－農業委員会等に関する法律－

農業委員会事務局

6 農地確認・調査

種　　別	期間及び回数
農地パトロール（農地管理推進月間） 農地等の証明等に係る農地の現況確認・調査	9月中旬から10月中旬（市内全域） 通年

－農地法－
－農業委員会等に関する法律－
－生産緑地法－

7 農地処理事務

年度	農地の権利移動許可件数・面積(農地法３条許可)		農地の転用届出件数・面積(農地法４条届出)		農地転用のための権利移動届出件数・面積(農地法５条届出)	
22	5 件	20,565.00 ㎡	3 件	1,645.00 ㎡	12 件	3,699.67 ㎡
23	5 件	5,777.00 ㎡	2 件	774.31 ㎡	3 件	1,202.00 ㎡
24	1 件	925.00 ㎡	5 件	507.58 ㎡	7 件	2,553.70 ㎡
25	－	－	3 件	1,537.00 ㎡	7 件	5,930.00 ㎡
26	1 件	85.00 ㎡	10 件	4,464.02 ㎡	9 件	3,218.13 ㎡

－農地法－

8 証明事務等

種　　別	件　　数(件)
受理通知書等交付証明	3
相続税納税猶予適格者証明	4
相続税納税猶予に係る特例農地等該当証明	4
農地の転用事実に関する照会	12
生産緑地に係る農業の主たる従事者証明	1
引き続き農業経営を行っている旨の証明	11
農地の現況に関する東京国税局照会	－

－農地法－
－租税特別措置法－
－生産緑地法－

9 農業者数

農業委員会選挙人名簿登録者数

年度	男(人)	女(人)	合計(人)	世帯数(世帯)
22	120	102	222	80
23	120	102	222	80
24	115	98	213	78
25	110	93	203	76
26	107	92	199	74

－農業委員会等に関する法律－

固定資産評価審査委員会事務局

２－２－１（決算書152ページ）

○固定資産評価審査委員会費

1 固定資産評価審査委員会

固定資産課税台帳に登録された価格に関する不服を審査決定するために、地方自治法及び地方税法の規定に基づき設置する委員会。

(1)委員会開催日及び出席委員数

回	開　催　日	出席委員数
第　1　回	平成26年 5月9日（金）	6
第　2　回	平成26年 6月30日（月）	5

(2)審査状況

区　　分	審査申出(件)	決　　定		
		認容(件)	棄却(件)	却下(件)
土　　地	－	－	－	－
家　　屋	－	－	－	－
償却資産	－	－	－	－
合　　計	－	－	－	－

－武蔵野市固定資産評価審査委員会条例－