

●武蔵野市ホームページ
http://www.city.musashino.lg.jp/
携帯電話版は末尾に m/ を。



目次

特集 新型コロナウイルス・経済的支援策	8
特集 公園・緑地リニューアル計画を改定	3
お知らせ	4
募集	5
講座	5
イベント	5
スポーツ	5
子ども	6
健康	7
ごみとリサイクル	7
図書館	7

発行 ● 武蔵野市 編集 / 総合政策部秘書広報課 〒180-8777 武蔵野市緑町2-2-28 代表電話 ☎0422-51-5131

新型コロナウイルス感染症 緊急事態宣言延長 大切な命と医療体制を守るために一人ひとりの行動による協力が必要です

5月4日に緊急事態措置の実施期間が5月31日まで延長されました。これまで、市民の皆さま、事業者の皆さまには、自粛の取り組みへのご協力をいただき、ありがとうございます。今後も引き続き、一人ひとりが命を守る行動、そして医療体制を守る行動をとるよう、ご理解とご協力をお願いします。

▶問：安全対策課 ☎60-1916、健康課 ☎51-0700（掲載の情報は令和2年5月11日時点のものです）

特別定額給付金の申請が始まります (1人当たり10万円給付)

申請方法は、オンライン申請または郵送申請です。原則として、市の窓口・各市政センターでは受け付けていません。新型コロナウイルス感染拡大の防止のため、来庁は控えていただくようご協力をお願いします。不明な点は、お問い合わせください。

申請方法 1 オンライン申請 5月1日から申請開始 (マイナンバーカード)

申請に必要なもの

- 1 受給権者（世帯主）のマイナンバーカード（顔写真入り）
※オンライン申請は、住民票上の世帯主のみ行うことができます。
- 2 マイナンバーカード読取対応のスマートフォンまたはパソコンおよびICカードリーダー
- 3 「マイナポータルAP」のインストール
- 4 マイナンバーカード受け取り時に設定した暗証番号（英数字6～16桁）
※暗証番号を3回間違えると市役所での再設定手続きが必要となります。
- 5 振込先口座（受給権者〔世帯主〕名義）の確認書類

- 給付の流れは郵送と同様です。（5月15日ごろから順次開始）
- マイナンバーカードは申請から取得までおおむね1か月かかりますのでご注意ください。

▶申請方法について：総務省HP (<https://kyufukin.soumu.go.jp/ja-JP/apply/online.html>)



詳細情報 給付金の対象者などについて

給付対象者	令和2年4月27日に本市の住民基本台帳（住民票）に記載されている方
給付額	1人当たり10万円
受給権者（申請者）	給付対象者の属する世帯の住民票上の世帯主
申請先	〒180-8777 武蔵野市総合政策部企画調整課 特別定額給付金事業担当
申請期間	5月下旬～8月下旬（予定） オンライン申請は、5月1日から申請開始

問い合わせ先

【武蔵野市特別定額給付金コールセンター】

☎60-1974

5月15日から開始予定
午前8時30分～午後5時
(土・日曜、祝日を除く)

【総務省特別定額給付金コールセンター】

フリーダイヤル ☎0120-260020

午前9時～午後6時30分

申請方法 2 郵送申請

- STEP 1 市から申請書を5月20日ごろ発送予定
- ↓
- STEP 2 返送 申請書に必須事項を記載し、必要書類のコピーを添えて返信用封筒に入れ、返送してください。
- ↓
- STEP 3 給付 市は申請書を確認し、5月下旬から順次給付予定です。
※振込名義は「テイガクキユウフムサシノシカイケイカンリシヤ」

郵送申請 チェックリスト

- 申請書に必須事項を記載
 - ・受給権者（世帯主）の署名または記名押印、連絡先、振込先の口座情報
- 必要書類をコピー
 - ・受給権者（世帯主）の本人確認書類
運転免許証、パスポート、在留カード、保険証などのコピー
 - ・口座情報のわかる書類
キャッシュカード、通帳などのコピー
- 「申請書」と「必要書類」を返信用封筒に入れ、返送

【お願い】円滑な給付を行うため、返送する前に「申請書の記載事項（連絡先も忘れずに）」・「必要書類」を、もう一度確認してください。

特別定額給付金のよくある質問は2頁へ

人口と世帯

（令和2年5月1日現在、（）は前月比）

人口14万7872人(353人増) 世帯数7万8084世帯(308増)
●男7万758人(179人増) ●女7万7114人(174人増)
〔うち外国人住民数3325人(3人増)〕

City Report Musashino is available in 10 languages.
市報むさしのを10言語で読むことができます。



特別定額給付金 よくある質問 ▶ 問：武蔵野市特別定額給付金コールセンター ☎ 60-1974

- Q1** 申請はいつからできますか？
A1 オンライン申請（マイナンバーカード所持者のみ）は5月1日から受付開始しています。郵送申請は、申請書（5月20日ごろ発送予定）が届き次第申請できます。
- Q2** 申請後、すぐに給付されますか？
A2 できるだけ早急に給付できるように事務を進めていきますが、受付開始当初は、申請が混み合うことが予想されます。ご理解のほどよろしくお願いいたします。
- Q3** 外国籍の市民は給付対象者ですか？
A3 住民基本台帳（住民票）に記載されている外国籍の市民の方は給付対象者となります。
- Q4** 令和2年4月27日（基準日）に生まれた子どもは給付対象者となりますか？
A4 給付対象者となります。出生届が未届の方は、住民基本台帳（住民票）に記載するために、出生届を提出してください。
- Q5** 特別定額給付金は課税対象の所得にあたりますか？
A5 課税対象にあたりません。
- Q6** 住民票は武蔵野市ですが、一時的に別の場所に滞在しています。どのように申請すればよいでしょうか？
A6 郵便局で郵便物の転送手続きをお願いします。転送手続きが完了せず、お手元に届かなかった場合は、特別定額給付金コールセンターまでご相談ください。

- Q7** 郵送申請にあたり、準備する書類はありますか？
A7 受給権者（世帯主）の本人確認書類（運転免許証、パスポート、在留カード、保険証などのコピー）と振込先口座確認書類（キャッシュカード、通帳などのコピー）
- Q8** 市役所の窓口で申請の手続きができますか？
A8 新型コロナウイルス感染拡大の防止のため、原則としてオンライン申請または郵送申請をお願いします。
- Q9** 受給権者（世帯主）以外の口座に振り込むことができますか？
A9 代理人申請が可能です。振込先の口座が同じ世帯の方や成年後見人など、場合によって必要書類が異なります。詳しくは、特別定額給付金コールセンターまでお問い合わせください。

総務省 HP に特別定額給付金よくある質問が掲載されています。

<https://kyufukin.soumu.go.jp/ja-JP/faq/>



「給付金詐欺」にご注意ください

特別定額給付金の給付に伴い、「特殊詐欺被害」が急増しています。市役所や東京都の職員を名乗り、「特別定額給付金の手続きのため、銀行口座を登録してほしい」「PCR検査キットを郵送するので、お金を用意してほしい。」などと言ってくる、新たな手口が報告されています。

- (1)携帯電話で話をしながら
- (2)コンビニやスーパーのATMを操作している
- (3)高齢者



上記のような方がいたら、詐欺の被害に遭っている可能性が高いです。見かけたら、声かけをして警察に通報してください。

▶ 問：武蔵野警察署 ☎ 55-0110、警察相談専用電話 ☎ 9110

子育て世帯への臨時特別給付金のご案内

新型コロナウイルス感染症の影響を受けている、子育て世帯の生活を支援する取り組みのひとつとして、「子育て世帯への臨時特別給付金」（児童手当1万円上乗せ）を支給します ▶ 問：子ども家庭支援センター ☎ 60-1852

【支給対象者】

令和2年4月分（3月分を含む）の児童手当（本則給付※）を受給している方です。
※本則給付：特例給付受給者を除いたもの。

【支給対象児童】

児童手当の令和2年4月分の対象となる児童です。
※ただし、3月分の児童手当の対象となっている児童であれば、4月から新高校1年生となっている場合なども対象となります。

【支給金額】

対象児童1人につき1万円。（1回限り）

申請方法 【一般支給対象者】と【公務員支給対象者】とは申請方法が異なります。

一般支給対象者の方（公務員以外）

○申請は不要

- ※5月下旬に対象となる方にお知らせを送付します。
- ※支給を希望しない場合は、6月上旬までに受給を拒否する旨の届け出が必要です。

《支給までの流れ》

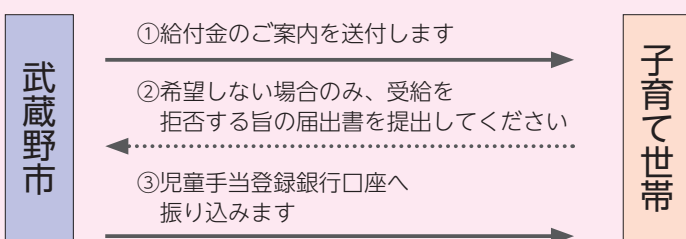

【支給時期】 児童手当登録銀行口座に、6月末ごろに振り込み

公務員支給対象者の方

○申請が必要

※令和2年3月31日時点（新高校1年生の場合は2月29日時点）の住民票所在地へ申請してください。

- 【提出物】 申請書、振込口座の確認できる書類（申請期限：6月1日 [月] ~ 10月30日 [金]）
- ※申請書は勤務先から配布されます。詳しくは勤務先へお問い合わせください。

《支給までの流れ》

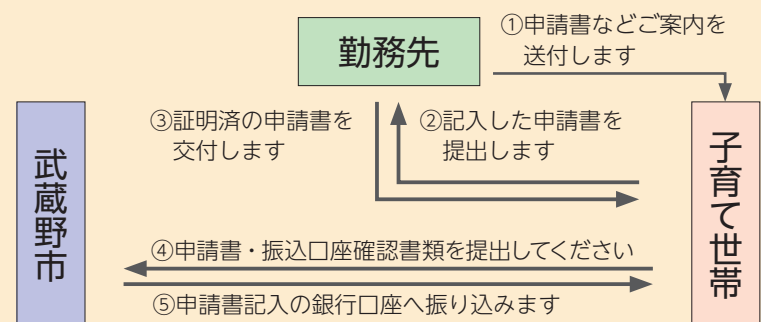

※①～③の流れは勤務先によって異なる場合があります。

【支給時期】 申請を受け付けた後、審査のうえ順次振り込み

春の褒章と叙勲

春の褒章と叙勲が行われ、市内で下記の方が受章されました（敬称略）。おめでとうございます。

- 【褒章】 【藍綬褒章】 土屋 陽子（統計調査功績）
- 【叙勲】 【旭日小綬章】 比佐 守男（弁護士功勞）
- 【旭日双光章】 是常 博（専門工事業振興功勞）
- 【瑞宝重光章】 榎 泰邦（外交功勞）
- 【瑞宝中綬章】 別府 祐弘（教育研究功勞）
- 【瑞宝小綬章】 岡島 敏（教育研究功勞）
- 中西 浩三（郵政事業功勞）
- 間嶋 正秀（総務省行政事務功勞）
- 眞壽田順啓（経済産業行政事務功勞）
- 【瑞宝双光章】 肥田 浩一（教育功勞）
- 【危険業務従事者叙勲】 【瑞宝双光章】 山崎 次郎（警察功勞）
- 【瑞宝单光章】 大山 邦夫（警察功勞）

名誉市民 長倉三郎氏 逝去



本市の名誉市民である長倉三郎（ながくら・さぶろう）氏が令和2年4月16日、逝去されました。99歳でした。

長倉氏は、日本の分子化学研究の第一人者であり、物理化学の中で「電荷移動理論」を提唱し、分子化学に新分野を開拓されました。また、「分子化合物の電子論的研究」などで大きな成果を挙げられました。

国際純正・応用化学連合会長、分子科学研究所所長、日本化学会会長、岡崎国立共同研究機構機構長、日本学士院院長などを歴任し、昭和60年に文化功勞者、平成2年に文化勲章、7年には勲一等瑞宝章を受章されました。なお、本市においては、開学時より15年にわたり武蔵野地域自由大学学長を務められました。ここに、謹んでご冥福をお祈りいたします。

緑と水の魅力を輝かそう

公園・緑地リニューアル計画を改定しました

「公園・緑地リニューアル計画」の策定から約10年が経過し、この間の社会情勢や利用者ニーズの変化などに対応するため改定を行いました。

計画の改定にあたっては、「緑の基本計画2019」で示した「多様な主体や地域と連携し、公園緑地の柔軟な運用を図る視点」「緑の持つ多様な機能を発揮するための広域的な連携の視点」、また、国、東京都が示している「公園を都市の貴重なオープンスペースとして有効活用するとともに、生物多様性や防災など公園のポテンシャルを最大限に発揮するための視点」を重視しました▶問：緑のまち推進課 ☎60-1864

公園・緑地リニューアル計画とは

「公園・緑地リニューアル計画」は、上位計画である「緑の基本計画」に定められた基本的な考え方に基づき、それぞれの公園・緑地がもつ機能や特性を地域間で補完し合うことで、体系的で効率的な公園事業を展開するために定めた計画です。

平成31年3月に改定した「緑の基本計画2019」では、個別施策「公園・緑地などの機能と維持管理の充実」において「公園・緑地リニューアル計画」が位置付けられています。また、「公共施設等総合管理計画」における類型別施設整備計画にあたる計画としても位置付けられています。



基本的な考え方と主な内容

リニューアルを行うための基本的な考え方と、主なリニューアルの区分と内容を以下のように定義します。

基本的な考え方	リニューアルの主な区分	リニューアルの主な内容
① 改良により基本機能と質を保つ	修繕 (施設などの修繕)	通常の維持管理で対応しきれない施設の修繕、バリアフリー化、植栽の適正化など
② 機能の向上を図り有効に活用	部分改修 (機能の改善)	都市環境の改善、防災機能の強化、新たな施設などの整備、緑景観の保全、広場の充実など
③ 新たな魅力を創出し利用を促進	全面改修 (機能の転換・新たな魅力創出)	現行の機能を改変し、市民ニーズや新たな試みを積極的に取り入れる

改定のポイント

①公園緑地のポテンシャルを活かす視点

- ◎公園緑地の機能の分担や連携を図り、特色ある機能を強化して魅力アップを図る
- ◎地域のニーズに対応して、既存の資源（ストック）の有効活用を図る
- ◎緑と水のネットワークを活かし、街歩きや散策の立ち寄り場として周辺施設との連携を図る

②緑のマネジメントと多様な主体による新たな連携の視点

- ◎多様な主体や地域と連携した公園緑地の柔軟な利用を支援する仕組みの整備を図る
- ◎都・近隣自治体などと広域的な連携を図ることで、防災・生物多様性・環境配慮などの公園緑地の多様な機能を強化するとともに、グリーンインフラ*の推進と都市環境の改善を図る

*グリーンインフラ：自然環境が有する多様な機能を活用し、持続可能で魅力ある都市づくりを進める取り組み

リニューアル

※新型コロナウイルスの感染拡大防止のため、当面の間、市立公園内の遊具は使用を中止しています。



さわやか公園 (吉祥寺北町3-15)

ムーブス停留所における人の交錯を改善するため、公園北側に新たに待ち合いスペースと出入口を設けました。



千川上水 (緑町3-2)

親水や自然とのふれあいの場として、散策路や水面を望むことのできる展望デッキなどの整備を行いました。

市関連施設

吉祥寺市政センター
〒180-0004 吉祥寺本町1-10-7 商工会館2階 ☎22-1821

中央市政センター（緊急事態宣言発令期間は休館）
〒180-0006 中町1-2-8 ☎56-3800

武蔵野市政センター
〒180-0022 境1-1-7 QuOla2階 ☎53-2200

商工会館 〒180-0004 吉祥寺本町1-10-7
観光機構（1階）／吉祥寺まちづくり事務所（2階）
消費生活センター（3階）

市民社協・ボランティアセンター武蔵野／福祉公社／
地域包括ケア人材育成センター
〒180-0001 吉祥寺北町1-9-1

障害者総合センター 〒180-0001 吉祥寺北町4-11-16

総合体育館 〒180-0001 吉祥寺北町5-11-20
野外活動センター・体育協会（3階）

シルバー人材センター 〒180-0006 中町3-5-16

高齢者総合センター 〒180-0012 緑町2-4-1

みどりのこども館 〒180-0012 緑町2-6-8

障害者福祉センター 〒180-0011 八幡町4-28-13

国際交流協会 〒180-0022 境2-14-1スینگ9階

市民会館／男女平等推進センター 〒180-0022 境2-3-7

武蔵野プレイス 〒180-0023 境南町2-3-18

ふるさと歴史館 〒180-0022 境5-15-5

掲載のイベントなどは、中止・延期の可能性があります。情報は5月11日時点のものです。



お知らせ

住居確保給付金～離職者への 家賃助成・就労支援

離職などで経済的に困窮し、住居喪失の恐れのある方などに対して、住居確保給付金を支給し、住居および就労機会の確保に向けた支援。3カ月を原則として、家賃相当額を支給（上限額あり）。

▶**対象**：離職などの日から2年以内または給与などを得る機会が本人の責めに帰すべき理由などによらずに減少し、離職などと同程度の状況にある方、かつ、経済的に困窮し住居喪失またはその恐れがある方。年齢不問。そのほか収入要件などあり。生活保護受給者は対象外▶**そのほか**：令和2年4月1日より年齢要件が撤廃され、4月20日より支給対象が拡大されました。支給期間中に、福祉公社（自立相談支援機関）の面接などの求職活動の義務あり▶**問**：生活福祉課☎60-1254

「通知カード」の発行・記載事項 変更ができなくなります

デジタル手続法の施行日（5月25日ごろ予定）以降、マイナンバー「通知カード」の発行・記載事項変更ができなくなります。住所などの変更があり、まだ記載事項変更をしていない場合は早めに手続きしてください。現在お持ちの通知カードは記載事項に変更がない限り、番号確認書類として使用できます。法施行日以降、出生などで新たに個人番号が付番された方には「個人番号通知書」が送付されます。同通知書は番号確認書類として使用できません。マイ

東京都知事選挙が行われる予定（7月5日）です 郵便などによる不在者投票制度の証明書交付申請はお早めに

表1に該当する方は、自宅などから郵送で不在者投票ができます。また、表1・2の両方に該当する方は、事前に指定した代理人が投票の記載をする代理記載の制度があります。郵便などによる不在者投票制度を利用するにはあらかじめ選挙管理委員会が交付する郵便等投票証明書が必要です。詳しく

表1 郵便などによる不在者投票ができる方

区分	障害名	障害の程度など
身体障害者手帳	両下肢、体幹、移動機能	1級または2級
	心臓、じん臓、呼吸器、ぼうこう、直腸、小腸	1級または3級
	免疫、肝臓	1級から3級
戦傷病者手帳	両下肢、体幹	特別項症から第2項症
	心臓、じん臓、呼吸器、ぼうこう、直腸、小腸、肝臓	特別項症から第3項症
介護保険の被保険者証	要介護状態区分	要介護5

表2 代理記載による投票ができる方（表1に該当する方で下表にも該当する方）

区分	障害名	障害の程度
身体障害者手帳	上肢または視覚	1級
戦傷病者手帳	上肢または視覚	特別項症から第2項症

ナンバーカードを申請するか、マイナンバー入りの住民票を請求してください▶**問**：市マイナンバー専用☎0570-001-634、国フリーダイヤル☎0120-95-0178

令和3～6年度使用中学校用教科書採択に伴う見本の展示

感想・意見は指定用紙で意見箱へ。

▶**問**：指導課☎60-1897

場所	期間	時間
中央図書館	6月30日(火)	午前9時30分～午後8時
	7月22日(水) 正午	(土・日曜は午後5時まで、金曜・7月1日[水]は休館)
市役所推進室	6月12日(金)	午前8時30分～午後5時15分
	6月29日(月) 正午	(平日のみ)
吉祥寺図書館	6月26日(金)	午前9時30分～午後8時
		(水曜は休館)
武蔵野ライネス	7月16日(木)	午前9時30分～午後10時
		(水曜は休館)

カラスの威嚇・攻撃に注意

カラスは5～6月が繁殖期で、大きな声で鳴くなどして威嚇します。ひなに近づくと攻撃されることがありますので、注意してください。巣やひなの近くを通るときは、帽子をかぶるか、傘をさすようにしましょう。カラスはむやみに捕獲できませんが、攻撃への対処が難しい場合はご相談ください▶**問**：環境政策課☎60-1842



善意の寄付ありがとうございました

(株)クラウドボックス代表取締役 徳永健様：吉祥寺かるた12個。学童クラブ児童が利用するため▶**問**：管財課☎60-1815



安心、安全でおいしい 水の安定供給のために

「武蔵野市の水はおいしい」という声をよく聞きます。

武蔵野市の水道水は、市内27カ所の深井戸から汲み上げられた地下水と、東京都が管理する東村山浄水場、朝霞浄水場で作られた水を、市内2カ所の浄水場で8対2の割合で混合し、供給されています。取水井戸である深井戸は深さが約250メートルで、これは都庁第一庁舎の高さに相当します。地下水にはミネラル分が含まれており、雨水が35年から40年かけてろ過されるため不純物が少なく、水温は年間を通して17℃程度、夏は冷たく冬は温かく感じられるのが特徴です。

深井戸から取水された地下水は、第一浄水場(吉祥寺北町)と第二浄水場(桜堤)に集められ、滅菌消毒、除鉄などを行った後、場内の配水池に貯水し、配水ポンプで市内に水を送っています。昭和29年に市の水道事業が給水を開始してからこれまで、通水が停止したことは一度もありません。その背景には、安定供給のためのさまざまな対策があります。浄水場内には監視操作装置を設置し、配水池の貯水量、市内に配水する水量の調整、水質の状態を職員が24時間体制で監視しています。また、停電時でも市内に配水できるよう非常用発電装置が設置されており、配水池は日常使用とともに、災害時に応急給水ができるように貯水を行っています。さらに安全対策として、浄水場や取水井戸では赤外線センサー、監視カメラなどによる常時監視や巡回点検を行っています。



360度動画で武蔵野市浄水場見学

パソコンやスマートフォンで、浄水場施設の様子や浄水・給水の仕組みを学ぶことができます。



このような水道事業も本年で66年目を迎える中、各施設や設備の老朽化が進み、その更新、改修は大きな課題です。現在は、震災に備えるべく配水管の耐震化を行っており、東日本大震災の被災地でも全く被害がなかったダクタイル鋳鉄耐震継手管への取り替え工事を進めています。平成30年度末の耐震化率は約47%です。水道は市民生活の最も重要なライフラインのひとつ。昨今の給水収益の減少、施設の維持・更新、自然災害への対応など課題が顕在化する中で、東京都の水道とつながることが、安心、安全でおいしい水の安定的供給を一層高められるため、都営水道への一元化を目指した取り組みを行っています。(取材協力：水道部工務課/執筆：矢後麻美)

▶**問**：記事で紹介した内容については水道部工務課☎52-0735、CIMコラム全般については市政資料コーナー☎60-1809

障害者計画・第6期障害福祉計画策定委員会を設置します

市では、まちぐるみの支え合い（地域包括ケアシステム）の推進に向け、令和2年度において、障害者計画・第6期障害福祉計画を策定するため、同委員会を設置します。

▶**問**：障害者福祉課☎60-1904

荒木大輔	障害者支援施設わくらす武蔵野施設長
安藤直子	武蔵野千川福祉会八幡作業所所長
岩本 操	武蔵野大学教授
植村由紀彦	地域生活支援センターびーと施設長
大山智華	市民公募委員
久保田 聡	明日の風法律事務所弁護士
佐藤清佳	市民生児童委員協議会第二地区会長
佐藤律々子	地域活動支援センターコット施設長
長谷川 圭	ゆうあいセンター理事
福田暁子	地域自立支援協議会障害当事者部会員
福本千晴	地域自立支援協議会障害当事者部会員
藤原千秋	東京都多摩府中保健所保健対策課地域保健第二担当課長代理
三浦明雄	あすは Kids 管理者
森 新太郎	ミュウ統括施設長
横山美江	市民社会福祉協議会地域担当係長

(50音順)

市税の納期のお知らせ

固定資産税・都市計画税第1期、軽自動車税（種別割）全期の納期限は、6月1日（月）です。納期限までに納められない場合はご相談ください▶**問**：納税課☎60-1828

※新型コロナウイルス感染症の影響による生活・事業資金にお困りの方への経済的支援策は1・2・8頁をご覧ください。

生涯学習事業に関する補助金の 応募締切日を延長します

市報4月1日号2頁に掲載した「生涯学習事業費補助金」「子ども文化・スポーツ・体験活動団体支援事業費補助金」の応募締め切りを5月29日（金）まで延長します▶**問**：生涯学習スポーツ課☎60-1902

商工会館 市民会議室・会議所 会議室の貸し出し（9月分申込）

▶**申込・問**：6月2日（火）午前9時30分（開場9時）までに受付表を商工会議所会議室☎22-3631へ。その後は事務室で随時受け付け。

申込要領

記事に「申込要領参照」とある場合の記入事項 ①行事名(コース) ②住所 ③氏名(ふりがな) ④電話番号 ⑤そのほかの必要事項(記事に明示) ●特に記載のない場合、1行事(コース)につき本人1回(家族対象のものは1家族1回)の申し込みです ●往復ハガキの場合は返信用にも住所・氏名を記入

最新の情報は、各主催者にお問い合わせいただくか、市HPで確認してください。



募集

東京都知事選挙(7月5日執行)の選挙事務学生アルバイト募集

▶ 申込・問：市HPまたは二次元バーコードから選挙管理委員会事務局 ☎ 60-1893 へ。



職種・人数	当日投票事務補助 / 100名程度 (定員に達し次第終了)
業務・応募資格	前日：投票所設営 (軽作業)、当日：投票事務 (投票用紙交付、誘導案内) / 大学生・大学院生・短大生 (留学生不可) で①～③のすべてに出席できること
勤務・報酬	① 説明会: 6月20日 (土) 午前10時～正午、午後3時～5時、21日 (日) 午前10時～正午、午後3時～5時のいずれか1回 / 市役所 ② 前日: 7月4日 (土) 午前8時30分～午後8時の間で市指定の2時間 / 市指定の投票所 ③ 当日: 7月5日 (日) 午前6時30分～午後9時30分。②と同じ投票所 合計 2万1376円

関係団体の嘱託職員などの募集

特に記載のないものは令和3年3月31日まで (試用期間なし。再度任用される場合あり)、社会保険・雇用保険加入あり / 期束手当あり

／交通費あり (上限あり) / PC パソコン (ワード、エクセル) 操作のできる方 / 普免要普通自動車免許 / 面接前日までに通知 (届かない場合要連絡)、提出書類の返却不可、結果は合否に関わらず通知

所属・職種・人数	業務・応募資格	勤務・報酬など	選考
子ども協会 保健業務 正規職員 1名	保育園での保健業務 / 保健師または看護師の資格を有する方 (令和2年5月見込み可)	7月1日 (応相談) ～ / 月～金曜午前8時30分～午後5時15分 / 認定こども園 / 月額 (短大卒) 18万5020円～ (大卒) 20万4276円～。年齢、経験による加算あり / 交通費	小論文、SPI性格検査: 6月7日 (日) 面接試験: 6月20日 (土) ※両日とも受験の必要があります。

▶ 申込・問：6月1日 (月・必着) までに申込書を郵送で、子ども協会事務局総務課 ☎ 36-0671 (〒180-0013 西久保1-6-27 多摩信用金庫武蔵野支店4階) へ。詳細は試験案内 (子ども育成課、吉祥寺・武蔵境市政センター、同協会事務局で配布、http://mukodomo.kids.coocan.jp/ から印刷可。申込書付き) 参照。



講座・講習

武蔵野地域五大学共同教養講座 5つのキャンパスで知的探求

連続講座。各大学の特色あるテーマで構成され、幅広く学べます。

日程	会場 / テーマ
6/13・20・27, 7/4	武蔵野大学 / 令和時代を賢く生きるための法律知識
7/11・18・25, 8/1	日本獣医生命科学大学 / ここまで来た！イヌとネコの治療最前線
8/29, 9/12・19・26	東京女子大学 / 社会的システム理論の世界
10/3・10・17・24	成蹊大学 / 経済学で読み解く現代
11/7・14・21・28	亜細亜大学 / 中東・アラブ世界の文化と日本

▶ 日時：各土曜、各大学4回、全20回 (講座・大学単位の受講不可)。午後1時30分～3時 ▶ 対象：市内在住・在勤・在学で18歳以上の方および武蔵野地域自由

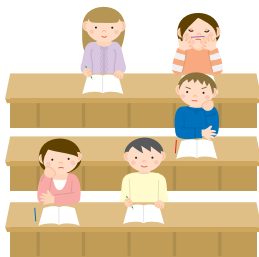

大学学生、120名 (超えた場合抽選) ▶ 費用：5000円 (資料代) ▶ 主催：武蔵野地域学長懇談会 ▶ そのほか：自由大学履修対象科目 (各大学2回以上、全15回以上出席で1ポイント) ▶ 申込・問：5月24日 (必着) までに往復ハガキ (申込要領参照し、生年月日、性別、自由大学学生は学籍番号、在勤・在学者は勤務先・学校名も明記) で自由大学事務局 (武蔵野プレイス内) ☎ 30-1904 へ。https://www.musashino.or.jp/ から申込・当落確認 (5月30日～6月13日) 可。自由大学学生は電話申込可。

◆ 講座・講習・イベント ◆

■ 武蔵野赤十字病院 もの忘れ教室

◆ スポーツ ◆

■ 市レディース卓球大会 団体戦でリーグ戦。試合は2ダ

認知症カフェ&相談会。認知症についての話 ▶ 日時：6月19日 (金) 午後2時～3時 ▶ 場所：同病院山崎記念講堂 ▶ 対象：認知症の方、家族介護者、関心のある方 ▶ 主催：認知症疾患医療センター ▶ 申込：不要 ▶ 問：武蔵野赤十字病院 ☎ 32-3111

ブルス3シングルス ▶ 日時：6月13日 (土) 午前9時 ▶ 場所：総合体育館 ▶ 対象：市内在住・在勤または市卓球連盟加盟の女性で編成したチーム、監督1名選手4名以上 ▶ 費用：1チーム2000円 ▶ そのほか：代表者会議…6月6日 (土) 午後7時、中央コミセン ▶ 申込：代表者会議に所定の申込用紙 (体育協会配布) を持参 ▶ 問：卓球連盟・井谷 ☎ 50-2486

■ 水泳教室
① ジュニア育成水泳教室 (月曜) ② 中級水泳教室 (火曜) ▶ 日時：① 9月7日～12月21日のうち全12回、午後4時～4時50分、5時～5時50分 ② 9月29日～12月1日のうち全9回、午後1時～2時30分 ▶ 場所：温水プール ▶ 対象：① 市内在住の小学生 ② 市内在住・在勤の方、各30名 (超えた場合抽選) ▶ 費用：① 4800円 ② 5400円 ▶ 申込：5月30日 (必

着) までに往復ハガキで体育協会へ ▶ 問：水泳連盟・佐藤 ☎ 080-8479-1573

ガイド & GUIDE に掲載の情報については令和2年5月11日時点のものです。イベントなどの開催の可否については、各主催者にお問い合わせください。

5月は自転車月間です

減らそう！自転車事故



▶ 問：交通企画課 ☎ 60-1860 武蔵野警察署 ☎ 55-0110

● 自転車安全利用の3本柱

- ① 安全運転
ルールを守る。「一時停止」で「安全確認」など。
- ② 自転車点検
安全運転の実現には車体の状態も重要。年1回の点検・整備を推奨。
- ③ 自転車保険への加入
自転車に関与した事故での高額賠償事例が増加。

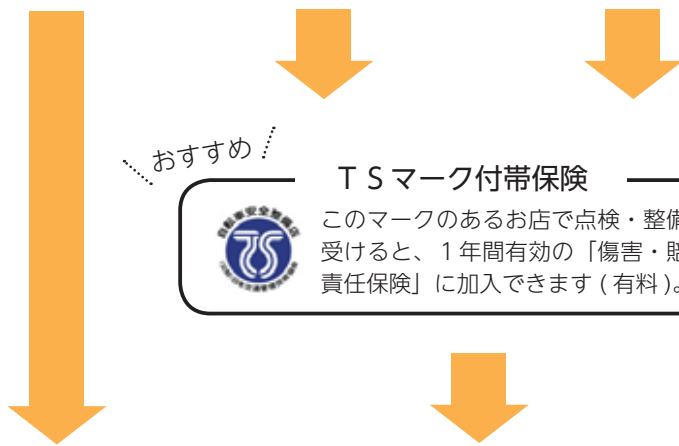

市では「自転車安全利用講習会」を開催しています。交通ルールや事故事例などを再確認し、「事故に遭わない・起こさない」を目指しましょう。

- ★ TS マーク付帯保険の助成 (1000円) 付 ※ 市内在住の方のみ
- ★ 公共駐輪場定期利用の優先措置あり ※ 利用を保証するものではありません

自転車保険は、自動車保険、火災保険、傷害保険、共済、各種団体保険などで基本補償や特約として付いていることもあります。加入中の保険もよく確認しましょう。



イベント

ふるさと歴史館 企画展 「かたちの中の記憶」



考古・歴史・民俗資料や歴史公文書などから、それぞれの時代の物を残す行為と人々の思いを紹介。

▶ 日時：6月1日 (月) ～ 7月16日 (木) ▶ 場所：同館第2展示室 ▶ 問：ふるさと歴史館 ☎ 53-1811



スポーツ

一時保育 (6月分)

体育施設利用者、スポーツ教室参加者のお子さんを一時保育します。

▶ 日時：午前9時～午後1時 / 月曜 (1日・15日・29日を除く)、火～金曜 ▶ 場所：総合体育館和室研修室 ▶ 対象：生後5カ月以上の未就学児、10名 (申込順) ▶ 費用：1時間660円、以降30分単位で330円加算 ▶ 申込・問：希望日の2週間～2日前午後4時までに直接総合体育館 ☎ 56-2200 へ。

ガイド & GUIDE

掲載のイベントなどは、中止・延期の可能性あります。情報は5月11日時点のものです。

子ども

9月1日開設

認可保育所の入所申込受付

(仮称)むくむくみらい保育園(中町2-5)。認証保育所から移行。

▶募集人数:0歳児6名、1歳児3名、2歳児2名、3歳児13名、4歳児15名、5歳児15名▶そのほか:申込書類…子ども育成課、各認可保育園・市政センターで配布(市庁から印刷可)。注意…世帯の状況により提出書類が異なります。9月1日入所分から申請が可能です。8月1日入所分までに既に認可保育施設の入所申込をした場合には、「教育・保育給付認定変更申請書兼届出書」により希望園の変更が可能です。※新型コロナウイルス感染症の影響により開設が遅れる場合は、市庁などでお知らせします▶申込・問:8月3日~11日に直接子ども育成課 ☎60-1854へ。

こんにちは赤ちゃん訪問

生後4カ月ごろまでの赤ちゃん全員を助産師・保健師が家庭訪問し、赤ちゃんの健康チェックや育児の相談を行っています。



赤ちゃんが生まれたら母子健康手帳に挟んであるお誕生連絡票を早めに投函しましょう。お誕生連絡票のない方は健康課までご連絡ください▶問:健康課 ☎51-0700

もうすぐパパ・ママのための こうのとりの学級(土曜日クラス)

赤ちゃんの生活、産後の体と心の変化、もく浴実習・妊婦体験ジャケット。

▶日時:6月20日(土)午前9時30分~正午▶場所:保健センター▶対象:初妊婦(受講時に妊娠16~31週の方)とそのパートナー、40組(申込順)▶費用:無料▶持ち物:母子健康手帳・バスタオルなど▶申込・問:6月12日までに電話または直接健康課 ☎51-0700へ。

もうすぐママのためのこうのとりの学級(平日クラス・全2回)



①妊娠中から産後の過ごし方、赤ちゃんとの関わり、②母と子の歯の健康、食育講座。

▶日時:①6月15日(月)②6月22日(月)午後1時15分~4時▶場所:保健センター▶対象:初妊婦(受講時に妊娠16~31週の方)、24名(申込順)▶費用:無料▶持ち物:母子健康手帳・筆記用具(②は歯ブラシ・手鏡も)▶申込・問:6月8日までに電話または直接健康課 ☎51-0700へ。

かみかみ教室(離乳後期)

離乳食(簡単な試食あり)・歯の手入れの話。

▶日時:6月25日(木)午前10時15分~11時30分▶場所:保健センター▶対象:令和元年8月~10月生まれの子と親(第1子優先)、36組(申込順)▶費用:無料▶持ち物:母子健康手帳▶申込・問:6月18日までに電話または直接健康課 ☎51-0700へ。

1歳ごはん教室



1歳ごろの食事(簡単な試食あり)・歯の手入れ・子どもとの関わり方の話。

▶日時:6月30日(火)午前10時15分~11時30分▶場所:保健センター▶対象:令和元年

4月~6月生まれの子と親(第1子優先)、24組(申込順)▶費用:無料▶持ち物:母子健康手帳▶申込・問:6月23日までに電話または直接健康課 ☎51-0700へ。

子どもの予防接種



市内の指定医療機関で予防接種を受けるときは、接種前に冊子「予防接種と子どもの健康」を読み、必ず予診票と母子健康手帳を持って、お子さんに同伴してください。転入などで予診票をお持ちでない方は、母子健康手帳を持って直接健康課へ▶問:健康課 ☎51-0700



楽しくありながらも忙しい子育ての中で、本当に必要な情報を自分で探し出すのは大変。むさしのすくすくナビはそんな保護者の方をお手伝いするツールです▶問:子ども政策課 ☎60-1239

- ・お知らせやイベント情報が届く
- ・予防接種のスケジュール調整
- ・子育て施設や医療機関を検索できる などなど



便利な機能が満載! ぜひご活用ください。ご登録はこちらから↑

楽しく子育て

子育て中の方が気軽に利用できる催しを行っています▶特に表記のない事業は、市内在住の各年齢の未就園児と親▶定員のあるものは申込順▶費用:無料▶問:詳細は主催者(各施設)にお問い合わせください

幼稚園

▶内容:未就園児親子向け事業。各園月の内、1事業のみを掲載。詳細は各園HP参照▶持ち物:室内の事業は上履き・外袋(親子とも)▶申込・問:各園

- 武蔵野相愛幼稚園 ☎43-5260 たまごの会▶日時:6月3日・10日・17日(水)午後1時30分▶費用:1回500円▶申込:☎
- すみれ幼稚園 ☎22-2701 未就園児のためのひろば▶日時:6月13日(土)午前10時30分~11時30分▶対象:20組▶申込:☎

- 武蔵野中央第二幼稚園 ☎52-1136 ようこそちいさなおともだち(園庭・園舎開放)▶日時:6月10日(水)午後1時30分~2時30分、雨天時室内▶申込:不要
- けやき幼稚園 ☎52-2186 ミニ見にシアター▶日時:6月10日・24日(水)午後1時▶対象:10組▶費用:1人100円▶申込:☎
- 聖泉幼稚園 ☎51-8254 わくわく園▶日時:6月17日(水)午後2時~3時30分▶対象:2歳以上▶申込:☎
- みやま幼稚園 ☎51-6029 体操の先生とあそぼう▶日時:6月10日(水)午後1時15分(受付)~3時▶対象:満2歳児以上▶申込:6月1日から☎
- 武蔵野東第一幼稚園 ☎51-3640 なかよクラブ▶日時:6月15日(月)・23日(火)・29日(月)午前10時~11時▶対象:令和3年度入園対象児▶申込:園HP
- 武蔵野東第二幼稚園 ☎53-4367 わくわくデー▶日時:6月13日(土)午前10時~11時▶対象:令和3年度入園対象児▶申込:園HP

- 聖徳幼稚園 ☎31-3839 園庭開放▶日時:6月3日(水)午前11時~午後0時30分▶対象:令和3年度年少・年中になる幼児▶申込:園HP

子育て支援施設

運営団体:子ども協会 ☎36-0673

▶対象:市内在住の方。3歳児対象事業は令和2年4月2日以降に4歳になった子も対象▶託児:生後5カ月以上の希望者(兄弟姉妹の託児は3日前までに予約)▶申込:15日(金)午前9時から電話または直接各施設へ*いこっとは月~金曜午前9時~午後4時*ぐるりんは火~土曜午前10時~午後4時

境こども園いこっ

境 4-11-6 ☎53-2312 休館:日曜、祝日

- coco(0歳)コースと同時開催 プレパパ・プレママのひろば▶日時:6月2日(火)午前10時~10

- 時45分▶対象:0歳と親・妊婦、5名▶内容:親子遊びと話▶申込:妊婦は要
- ico(1歳)コース▶日時:6月10日(水)午前10時~10時45分▶対象:1歳と親、10組(初参加者優先)▶内容:キラキラボトルを作ろう▶申込:要
- nico(2歳)コース▶日時:6月19日(金)午前10時~10時45分▶対象:2・3歳と親、12組▶内容:身近な材料でお弁当を作ろう▶申込:要

おもちゃのぐるりん

緑町2-6-8第3アパート8号棟1階 ☎37-2016 休館:日・月曜、祝日

- 手作りおもちゃの会 ビー玉で歩く!カメさんをつくらう▶日時:6月9日(火)~13日(土)午前10時30分~午後3時30分▶対象:未就学児と保護者▶内容:輪ゴムとビー玉を仕掛けにした動くおもちゃ作り



申込要領

記事に「申込要領参照」とある場合の記入事項 ①行事名(コース) ②住所 ③氏名(ふりがな) ④電話番号 ⑤そのほかの必要事項(記事に明示) ●特に記載のない場合、1行事(コース)につき本人1回(家族対象のものは1家族1回)の申し込みです ●往復ハガキの場合は返信用にも住所・氏名を記入

最新の情報は、各主催者にお問い合わせいただくか、市HPで確認してください。



健康

人間ドック(生活習慣病予防、病気の早期発見のために)

午前中に検査、午後には医師による結果説明。保健師・管理栄養士による健康相談可。

日時:火・木曜 場所:健康づく

り事業団▶費用:市内住民登録の方:2万1000円、そのほかの方:4万2600円▶そのほか:オプション検査(別途料金):頸動脈超音波、乳房検査セット(乳房X線+乳房超音波)、ABC検査(胃がんハイリスク検査)など。半年先まで予約可、2週間前までに同事業団へ(予約状況は事業団HP参照)▶申込・問:健康づくり事業団



ごみとリサイクル

- ごみ総合対策課:〒180-0012 緑町3-1-5 ☎60-1802
クリーンセンター係:☎54-1221
●粗大ごみ受付センター:☎60-1844

「危険・有害ごみ」をほかのごみと混ぜて出さないでください

危険・有害ごみ(電池、ライター、カセットボンベなど)を燃やさないごみなどと一緒に出すと火災の原因となり非常に危険です。必ず「危険・有害ごみ」として出してください。危険・有害ごみは所定の有害ごみ袋(市役所案内、ごみ総合対策課、各市政センター・コミセンで配布)または透明袋に「危険・有害ごみ」と書いて出してください▶問:ごみ総合対策課



図書館

- 中央図書館:吉祥寺北町4-8-3 ☎51-5145
●吉祥寺図書館:吉祥寺本町1-21-13 ☎20-1011
●武蔵野プレイス:境南町2-3-18 ☎30-1900

http://www.library.musashino.tokyo.jp/
携帯電話版は末尾に m/ を

5月31日(日)まで引き続き休館します

▶資料の返却:返却期限を過ぎても、無理に外出せずに、図書館が開館してから返してください。本・雑誌はブックポスト(各館、芸能劇場、吉祥寺東急REIホテル)に返すことができます。

▶貸出期間・取り置き期限:予約資料の取り置き期限と返却期限は、随時延長処理を行います。

文化事業団

文化事業団HP
http://www.musashino-culture.or.jp/



- 藤原真理によるチェロコンサートを5月31日(日)にインターネットで配信します。詳細は文化事業団HP参照。
●5月・6月に受付開始を予定していた文化施設の使用申込は、新型コロナウイルス感染拡大防止のため、受付方法など対応を検討中です。決定次第、文化事業団HPや施設前の掲示板などでお知らせします。
※閉館期間中の土・日曜、祝日は、市民文化会館にお問い合わせください。



- 公会堂:吉祥寺南町1-6-22 ☎46-5121
吉祥寺美術館:吉祥寺本町1-8-16F&Fビル7階 ☎22-0385
吉祥寺シアター:吉祥寺本町1-33-22 ☎22-0911
かたらいの道 市民スペース:中町1-11-16 武蔵野タワーズ1階 ☎50-0082
芸能劇場:中町1-15-10 ☎55-3500 市民文化会館:中町3-9-11 ☎54-8822
スイングホール:境2-14-1 ☎54-1313 松露庵:桜堤1-4-22 ☎36-8350

秘書広報課からのお知らせ ▶問:秘書広報課 ☎60-1804

Table with 2 columns: Information type (e.g., 市報は月2回発行, むさしのシティニュース) and details (e.g., 「市報むさしの」は全戸配布のほか、市の施設、JR 3駅などに置いてあります。)

休日の医療機関

5/15(金)~31(日)

初期救急(入院を要しない急病) ○印=午前9時~午後5時◎印=午前9時~午後10時
風邪症状がある方は、必ず事前にご連絡してから受診してください。
※症状によってほかの病院での受診をお勧めする場合があります。
内科に小児、小児科に成人が受診する場合は事前に電話連絡が必要です。
なお、午前9時~午後5時の間に1時間の休憩時間があります。
詳細については各医療機関に電話でお問い合わせください。

Table with 5 columns: Date, Hospital Name, Clinic Name, Address, Phone Number. Lists medical facilities for 17th, 24th, and 31st.

二次救急(入院を要する救急) 平日夜間、休日24時間
*小児科は武蔵野赤十字病院で対応

Table with 4 columns: Hospital Name, Department, Address, Phone Number. Lists secondary emergency services.

二次救急・三次救急(二次救急では対応できない救命・救急)

Table with 2 columns: Hospital Name, Address, Phone Number. Lists tertiary emergency services.

歯科診療 午前9時~午後5時 電話連絡のうえ受診

Table with 4 columns: Date, Hospital Name, Address, Phone Number. Lists dental services.

調剤薬局 当番薬局(午前9時~午後5時)は市薬剤師会ホームページ
https://www.musayaku.jp/ 参照

東京都医療機関案内「ひまわり」
東京消防庁救急相談センター
☎03-5272-0303 (自動応答)
FAX03-5285-8080 (聴覚障害者向け)
☎03-5285-8181 (外国語) 毎日9-20
https://www.himawari.metro.tokyo.jp/

保健センター〒180-0001 吉祥寺北町4-8-10
健康課(1階) ☎51-0700
健康課(マタニティ安心コール) ☎51-0703
健康づくり事業団(2階) ☎51-2828
健康づくり支援センター(1階) ☎51-0793

コミュニティセンター

コミュニティレポート 中央コミュニティ協議会

ロビーミニギャラリー

中央コミセンのロビー壁面を、利用団体の作品発表の一助になればと、「ロビーミニギャラリー」として10年ほど前から開放しています。コミセン利用団体または地域の方どなたでもご利用いただけます。これまでに絵画や絵手紙、写真の団体、地域の高齢者の方の作品などを展示しており、ロビー利用者にも大変好評です。



絵手紙の作品

展示期間は特に設けていませんので、ご希望の方は、コミセン窓口までお申し込み下さい。多くの方のご利用をお待ちしています。

連絡先 休館中のため、つながらない場合があります

Table with 2 columns: Location and Phone Number. Lists contact information for various community centers.

●申込先の市内施設の住所は、3頁、7頁、見出し部分をご覧ください(市役所内の課へは〒180-8777で届きます。住所不要) ●市外局番「0422」は省略 ●HP=ホームページ ●講師の方などの敬称略 ●受け付け開始日について表記のないものは発行日1日・15日各施設の開館時間より受け付けます

新型コロナウイルス感染症に関連した 経済的支援策について

国、東京都、市などのさまざまな機関やインフラ事業者などが経済的な支援の取り組みを行っています。制度の詳細は、各お問い合わせ先にご確認ください。※申請期限がある場合がありますのでご注意ください。(掲載の情報は令和2年5月11日時点のものです)

個人の生活に関連した支援策

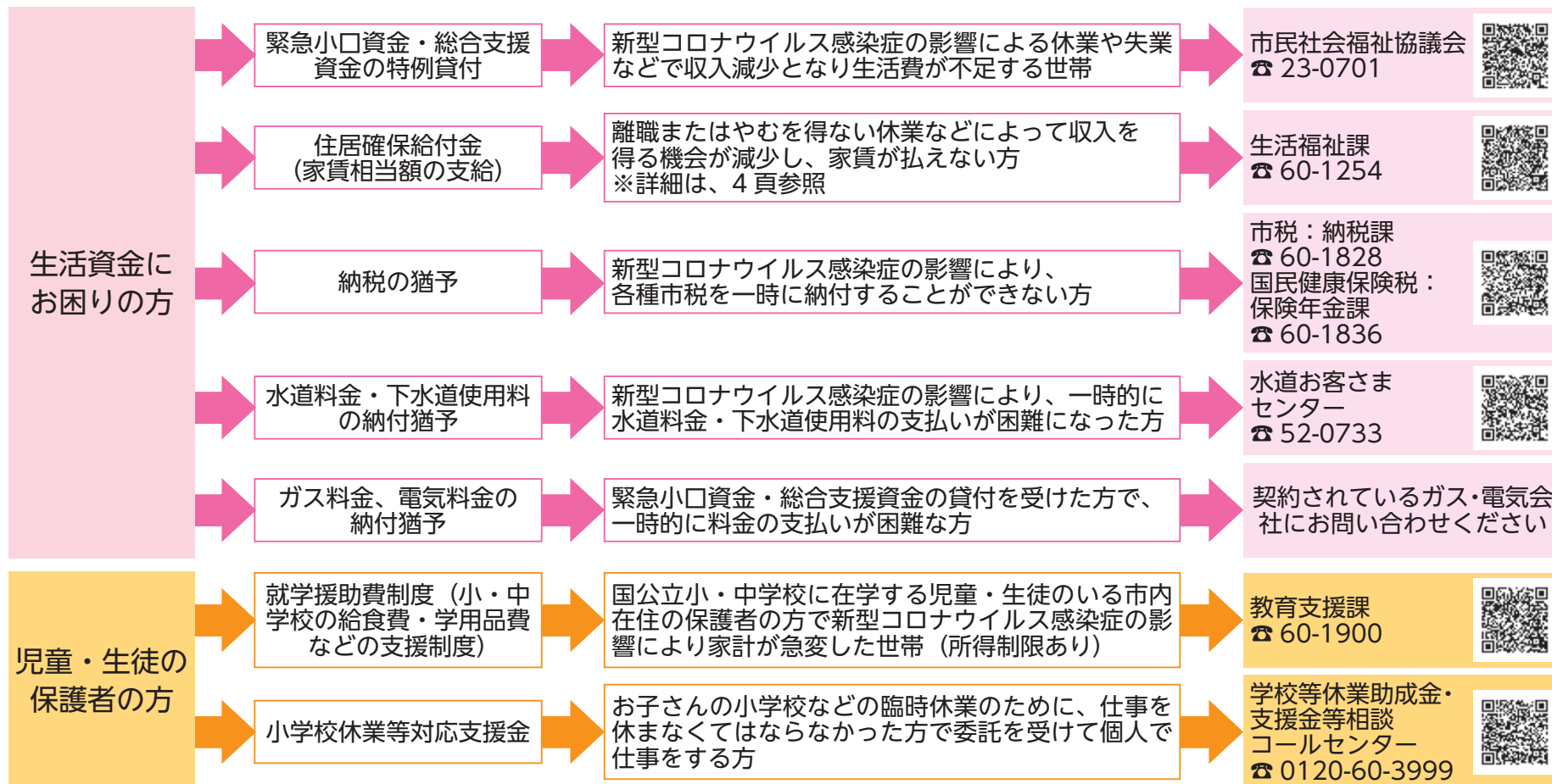

事業所・商店などの運営に関連した支援策



武蔵野市中小規模事業者事業資金融資あっせん制度

中小企業や個人事業主の方に向けた融資制度です。下表のうち、特別融資と小口特別の本人負担利率につき、令和2年9月30日あっせん申請分まで引き下げ中です。市、取扱金融機関、東京信用保証協会の各々が審査を行います。申し込みが多く、金融機関や保証協会での審査日数が通常よりかかる状況にあるため、早目に金融機関にご相談ください▶問：産業振興課☎60-1832

融資種類	一般融資	特別融資	小口融資	小口特別	創業資金
融資限度額	1250万円	1000万円	1250万円	1000万円	運転500万円 設備800万円 併用800万円
融資利率(固定)	1.9%	1.9%	1.9%	1.9%	1.9%
市の利子補給率	1.0%	1.7%	1.1%	1.8%	1.6%
本人負担の利率	0.9%	0.2%	0.8%	0.1%	0.3%
貸付期間(据置期間6カ月間を含む)	運転5年以内 設備7年以内 併用5年以内	6年以内	運転5年以内 設備7年以内 併用5年以内	6年以内	運転5年以内 設備7年以内 併用5年以内
信用保証料補助	1/2相当	全額	1/2相当	全額	全額

持続化給付金(国)

新型コロナウイルス感染症の影響により、売り上げが前年同月比で50%以上減少していること。法人は最大200万円、個人事業者は最大100万円の給付金が支給されます。

▶問：持続化給付金事業コールセンター☎0120-115-570(午前8時30分～午後7時)

感染拡大防止協力金(東京都)

新型コロナウイルス感染拡大防止のため、都の要請や協力依頼に応じて、施設の使用停止に全面的に協力いただける中小の事業者に対し、協力金として50万円(2店舗以上有する事業者は100万円)支給されます。

▶問：東京都緊急事態措置等・感染拡大防止協力金相談センター☎03-5388-0567(午前9時～午後7時)

セーフティネット保証・危機関連保証の認定

現在、認定申請受付中の保証は以下のものがあります▶問：産業振興課☎60-1832

- 危機関連保証は、売上高などが15%以上減少などの要件があります。(100%保証)
- セーフティ4号は、売上高などが20%以上減少などの要件があります。(100%保証)
- セーフティ5号(イ)は、売上高などが5%以上減少などの要件があります。(80%保証)

※認定の有効期間について：令和2年1月29日(危機関連保証の場合は、3月13日)以降に認定を取得したものは、8月31日まで延長となりました。

マル経融資

商工会議所の経営指導を受け、所定の要件に該当する方が対象の無担保・無保証人の融資で、3年間1%分の利息は市が補助します。限度額：2000万円以内
返済期間：運転7年以内、設備10年以内
利率は金融事情などにより変動します。

▶問：商工会議所☎22-3631

緊急融資制度の創設

「新型コロナウイルス感染症対応緊急融資」

新型コロナウイルス感染症により事業活動に影響を受けていること。最近3カ月の売上または今後3カ月の売上見込みが令和元年12月以前の直近同期比で5%以上減少していること。

▶問：東京都産業労働局金融課☎03-5320-4877

新型コロナウイルス感染症による小学校休業等対応助成金

お子さんの小学校などの臨時休業のために、仕事を休まなくてはならなかった方(労働者)を雇用する事業主の方

▶問：学校等休業助成金・支援金等相談コールセンター☎0120-60-3999

医療機関に受診する前に相談しましょう

新型コロナ受診相談窓口から勧められた医療機関を受診するか、かかりつけの医療機関に直接受診する際には、事前に診察が可能か問い合わせ受診しましょう。

新型コロナ受診相談窓口(帰国者・接触者電話相談センター)

平日(午前9時～午後5時)

平日(午後5時～翌朝午前9時)、土・日曜、祝日は終日

聴覚の障害などで電話が難しい方

☎042-362-2334(東京都多摩府中保健所)

☎03-5320-4592(都・特別区・八王子市・町田市合同電話相談センター)

FAX03-5388-1396