

市勢の概要

市勢の概要

1 沿革

年月日	事項
明治22年4月1日	武蔵野村成立
昭和3年11月10日	武蔵野町制施行
昭和22年11月3日	武蔵野市制施行

2 位置と面積

位置	面積
都心から約20km、東経139度34分10秒、北緯35度42分53秒	10.98km ²

※面積は国土地理院、平成26年10月1日時点「全国都道府県市区町村別面積調」（平成27年3月6日公表）により10.98km²に変更。

3 世帯と人口

区分	世帯数 (世帯)	住民基本台帳登録人口 (人)			人口密度 1km ² 当り (人)	1世帯 当り人員 (人)
		男	女	計		
平成28年3月31日現在	75,096	68,867	74,763	143,630	13,081	1.91
平成29年3月31日現在	75,768	69,290	75,316	144,606	13,170	1.91

※外国人住民を含む。

4 公共施設

施設名	所在地	電話番号
市役所	武蔵野市緑町2丁目2番28号	(51)5131
吉祥寺市政センター	武蔵野市吉祥寺本町1丁目10番7号 武蔵野商工会館2階	(22)1821
武蔵境市政センター	武蔵野市境2丁目10番27号	(53)2200
中央市政センター	武蔵野市中町1丁目2番8号	(56)3800
境南コミュニティセンター	武蔵野市境南町3丁目22番9号	(32)8565
西久保コミュニティセンター	武蔵野市西久保1丁目23番7号	(54)8990
吉祥寺東コミュニティセンター	武蔵野市吉祥寺東町1丁目12番6号	(21)4141
中央コミュニティセンター中町集会所	武蔵野市中町1丁目28番5号	(53)2251
中央コミュニティセンター	武蔵野市中町3丁目5番17号	(53)3934
吉祥寺北コミュニティセンター	武蔵野市吉祥寺北町1丁目22番10号	(22)7006
本町コミュニティセンター	武蔵野市吉祥寺本町1丁目22番2号	(22)7002
八幡町コミュニティセンター	武蔵野市八幡町3丁目3番16号	(54)0169
関前コミュニティセンター	武蔵野市関前2丁目26番10号	(51)0206
関前コミュニティセンター分館	武蔵野市関前3丁目16番6号	(51)0206
御殿山コミュニティセンター	武蔵野市御殿山1丁目5番11号	(48)9309
桜堤コミュニティセンター	武蔵野市桜堤3丁目3番11号	(53)5311
吉祥寺南町コミュニティセンター	武蔵野市吉祥寺南町3丁目13番1号	(43)6372
緑町コミュニティセンター	武蔵野市緑町3丁目1番17号	(53)6954
西部コミュニティセンター	武蔵野市境5丁目6番20号	(56)2888
吉祥寺西コミュニティセンター	武蔵野市吉祥寺本町3丁目20番17号	(55)3297
吉祥寺西コミュニティセンター分館	武蔵野市吉祥寺本町4丁目10番7号	(55)3297
けやきコミュニティセンター	武蔵野市吉祥寺北町5丁目6番19号	(54)8719
本宿コミュニティセンター	武蔵野市吉祥寺東町3丁目25番2号	(22)0763
武蔵野中央公園北ホール	武蔵野市八幡町2丁目5番3号	(56)0055
武蔵野市立武蔵野公会堂	武蔵野市吉祥寺南町1丁目6番22号	(46)5121
武蔵野市立武蔵野市民文化会館	武蔵野市中町3丁目9番11号	(54)8822
武蔵野市立武蔵野芸能劇場	武蔵野市中町1丁目15番10号	(55)3500
武蔵野市立武蔵野スイングホール	武蔵野市境2丁目14番1号	(54)1313
武蔵野市立吉祥寺美術館	武蔵野市吉祥寺本町1丁目8番16号 F・ビル7階	(22)0385
武蔵野市立松露庵	武蔵野市桜堤1丁目4番22号	(36)8350

市勢の概要

施設名	所在地	電話番号
武蔵野市立吉祥寺シアター	武蔵野市吉祥寺本町1丁目33番22号	(22)0911
武蔵野市立かたらいの道市民スペース	武蔵野市中町1丁目11番16号	(50)0082
武蔵野市立男女共同参画推進センター	武蔵野市境2丁目3番7号 市民会館1階	(37)3410
武蔵野市立自然の村	長野県南佐久郡川上村大字川端下547番1	0267(99)2400
武蔵野市立南保育園	武蔵野市吉祥寺南町3丁目6番15号	(48)1501
武蔵野市立境保育園	武蔵野市境4丁目11番3号	(53)1783
武蔵野市立境南保育園	武蔵野市境南町5丁目1番1号	(32)2443
武蔵野市立吉祥寺保育園	武蔵野市吉祥寺北町5丁目11番51号	(51)5206
武蔵野市立0123吉祥寺	武蔵野市吉祥寺東町2丁目29番12号	(20)3210
武蔵野市立0123はらっぱ	武蔵野市八幡町1丁目3番24号	(56)3210
すくすく泉	武蔵野市吉祥寺本町3丁目27番17号	(77)0213
武蔵野市立みどりのこども館	武蔵野市緑町2丁目6番8号 武蔵野緑町2丁目第3アパート1階	(54)5162
五小こどもクラブ	武蔵野市関前3丁目2番20号	(53)3740
三小こどもクラブ	武蔵野市吉祥寺南町2丁目35番6号及び武蔵野市吉祥寺南町2丁目35番9号	(45)5323
桜野こどもクラブ	武蔵野市桜堤1丁目8番19号	(53)3404
大野田こどもクラブ	武蔵野市吉祥寺北町4丁目11番37号	(54)1900
境南こどもクラブ	武蔵野市境南町2丁目27番18号	(31)4588
一小こどもクラブ	武蔵野市吉祥寺本町4丁目17番16号	(21)3225
千川こどもクラブ	武蔵野市八幡町3丁目5番25号	(53)2248
二小こどもクラブ	武蔵野市境4丁目2番15号	(51)5815
四小こどもクラブ	武蔵野市吉祥寺北町2丁目4番5号	(22)4398
本宿こどもクラブ	武蔵野市吉祥寺東町4丁目1番9号	(21)6555
井之頭こどもクラブ	武蔵野市吉祥寺本町3丁目27番19号	(54)9333
関前南こどもクラブ	武蔵野市関前3丁目37番24号	(53)4551
武蔵野市立桜堤児童館	武蔵野市桜堤2丁目1番29号	(53)2206
武蔵野市立桜堤ケアハウス	武蔵野市桜堤1丁目9番9号	(36)5122
武蔵野市立高齢者総合センター	武蔵野市緑町2丁目4番1号	(51)1975
武蔵野市立北町高齢者センター	武蔵野市吉祥寺北町4丁目1番16号	(54)5300
グランドハイツ（福祉型住宅）	武蔵野市吉祥寺北町5丁目4番6号	—
武蔵野清岳苑（福祉型住宅）	武蔵野市西久保2丁目30番4号	—
シティハウス吉祥寺（福祉型住宅）	武蔵野市吉祥寺本町1丁目37番2号	—
クレベール（福祉型住宅）	武蔵野市関前2丁目7番1号	—
ルミエール（福祉型住宅）	武蔵野市関前4丁目15番5号	—
シュロス武蔵野（福祉型住宅）	武蔵野市関前4丁目17番3号	—
エルベセッタ田家（福祉型住宅）	武蔵野市境1丁目4番8号	—
武蔵野三宝苑（福祉型住宅）	武蔵野市吉祥寺本町4丁目14番14号	—
アーバン武蔵野（福祉型住宅）	武蔵野市境南町2丁目8番6号	—
武蔵野市障害者福祉センター	武蔵野市八幡町4丁目28番13号	(55)3825
緑町市民農園	武蔵野市緑町1丁目6番	—
関前第2市民農園	武蔵野市関前2丁目11番、武蔵野市関前3丁目18番	—
御殿山市民農園	武蔵野市御殿山2丁目11番	—
北町市民農園	武蔵野市吉祥寺北町3丁目15番	—
南町市民農園	武蔵野市吉祥寺南町4丁目18番	—
関前ふれあい市民農園	武蔵野市関前3丁目17番	—
関前第3市民農園	武蔵野市関前3丁目26番	—
御殿山第2市民農園	武蔵野市御殿山2丁目12番	—
境南市民農園	武蔵野市境南町4丁目6番	—
武蔵野市立武蔵野商工会館	武蔵野市吉祥寺本町1丁目10番7号	—
武蔵野市消費生活センター	武蔵野市吉祥寺本町1丁目10番7号 武蔵野商工会館3階	(21)2972
武蔵野市立保健センター	武蔵野市吉祥寺北町4丁目8番10号	(51)0700

市勢の概要

施設名	所在地	電話番号
武蔵野市吉祥寺自転車駐車場	武蔵野市吉祥寺南町2丁目10番	(20)0915
武蔵野市立公園	都市公園112 都市公園以外66	—
関前住宅（市営住宅）	武蔵野市関前3丁目16番5号	—
北町第1住宅（市営住宅）	武蔵野市吉祥寺北町5丁目4番8号	—
北町第2住宅（市営住宅）	武蔵野市吉祥寺北町5丁目6番14号	—
桜堤住宅（市営住宅）	武蔵野市桜堤2丁目8番31号	—
武蔵野市立第一小学校	武蔵野市吉祥寺本町4丁目17番16号	(22)1421
武蔵野市立第二小学校	武蔵野市境4丁目2番15号	(51)4478
武蔵野市立第三小学校	武蔵野市吉祥寺南町2丁目35番9号	(43)2322
武蔵野市立第四小学校	武蔵野市吉祥寺北町2丁目4番5号	(22)1423
武蔵野市立第五小学校	武蔵野市関前3丁目2番20号	(51)2196
武蔵野市立大野田小学校	武蔵野市吉祥寺北町4丁目11番37号	(51)0511
武蔵野市立境南小学校	武蔵野市境南町2丁目27番27号	(32)3401
武蔵野市立本宿小学校	武蔵野市吉祥寺東町4丁目1番9号	(22)4723
武蔵野市立千川小学校	武蔵野市八幡町3丁目5番25号	(51)3695
武蔵野市立井之頭小学校	武蔵野市吉祥寺本町3丁目27番19号	(51)7188
武蔵野市立関前南小学校	武蔵野市関前3丁目37番26号	(53)7655
武蔵野市立桜野小学校	武蔵野市桜堤1丁目8番19号	(53)5125
武蔵野市立第一中学校	武蔵野市中町3丁目9番5号	(51)8041
武蔵野市立第二中学校	武蔵野市桜堤1丁目7番31号	(52)2148
武蔵野市立第三中学校	武蔵野市吉祥寺東町1丁目23番8号	(22)1426
武蔵野市立第四中学校	武蔵野市吉祥寺北町5丁目11番41号	(51)7675
武蔵野市立第五中学校	武蔵野市関前2丁目10番20号	(52)0421
武蔵野市立第六中学校	武蔵野市境3丁目20番10号	(53)6311
武蔵野市立武蔵野市民会館	武蔵野市境2丁目3番7号	(51)9144
武蔵野市立武蔵野総合体育館	武蔵野市吉祥寺北町5丁目11番20号	(56)2200
武蔵野市立武蔵野陸上競技場	武蔵野市吉祥寺北町5丁目11番20号	(56)2200
武蔵野市立武蔵野軟式野球場	武蔵野市緑町3丁目1番34号	—
武蔵野市立武蔵野庭球場	武蔵野市緑町3丁目1番34号	—
武蔵野市立緑町スポーツ広場	武蔵野市緑町2丁目2番29号	—
武蔵野市立武蔵野プール	武蔵野市吉祥寺北町5丁目11番33号	—
武蔵野市立武蔵野温水プール	武蔵野市吉祥寺北町5丁目11番33号	—
武蔵野市立中央図書館	武蔵野市吉祥寺北町4丁目8番3号	(51)5145
武蔵野市立吉祥寺図書館	武蔵野市吉祥寺本町1丁目21番13号	(20)1011
武蔵野市立ひと・まち・情報 創造館	武蔵野市境南町2丁目3番18号	(30)1905
武蔵野プレイス		
武蔵野市立武蔵野ふるさと歴史館	武蔵野市境5丁目15番5号	(53)1811

※平成29年3月31日現在、設置に関する条例・規程のある施設のみ掲載。

行政組織

武蔵野市機構図

平成29年3月31日現在

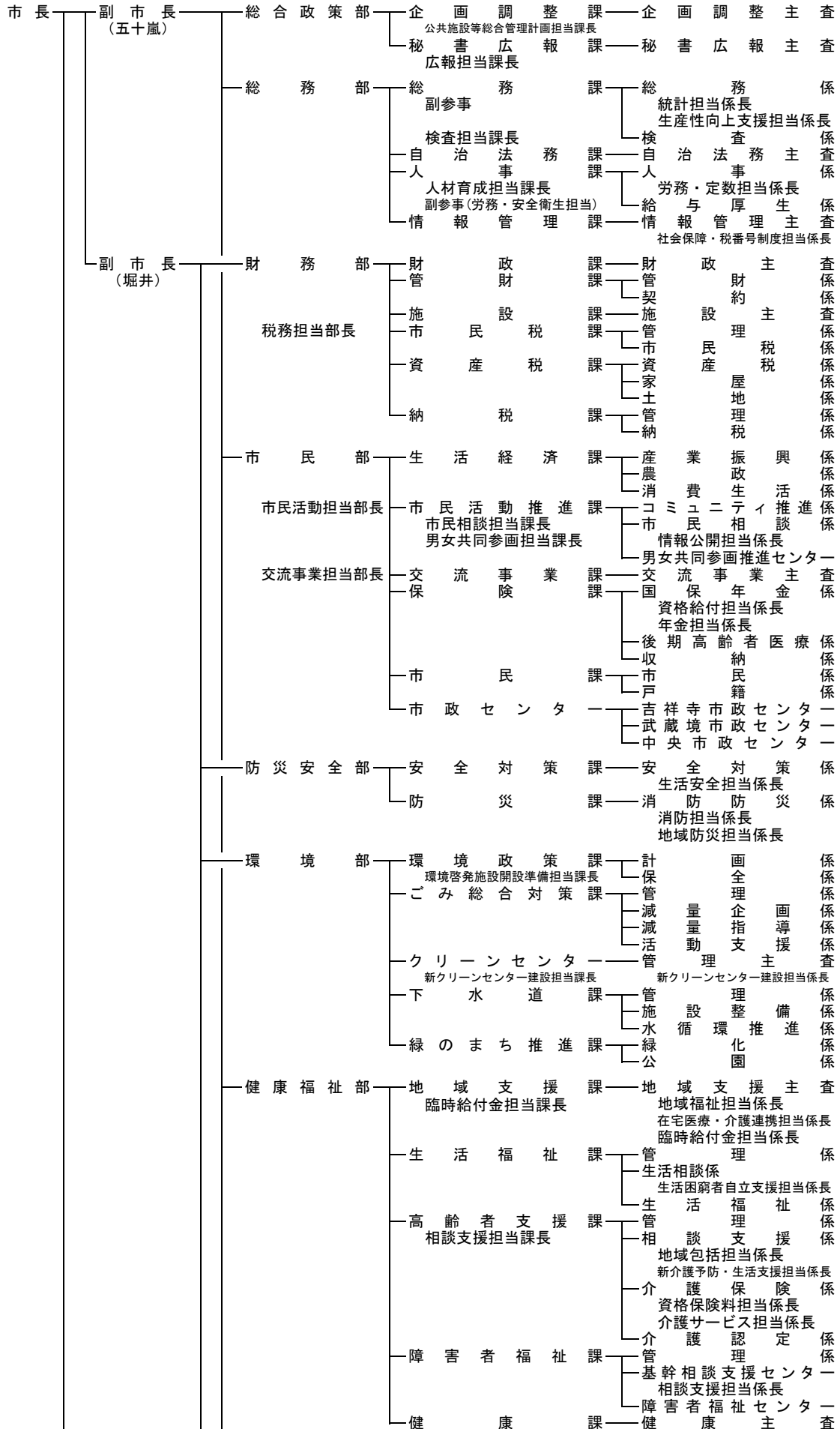

行政組織

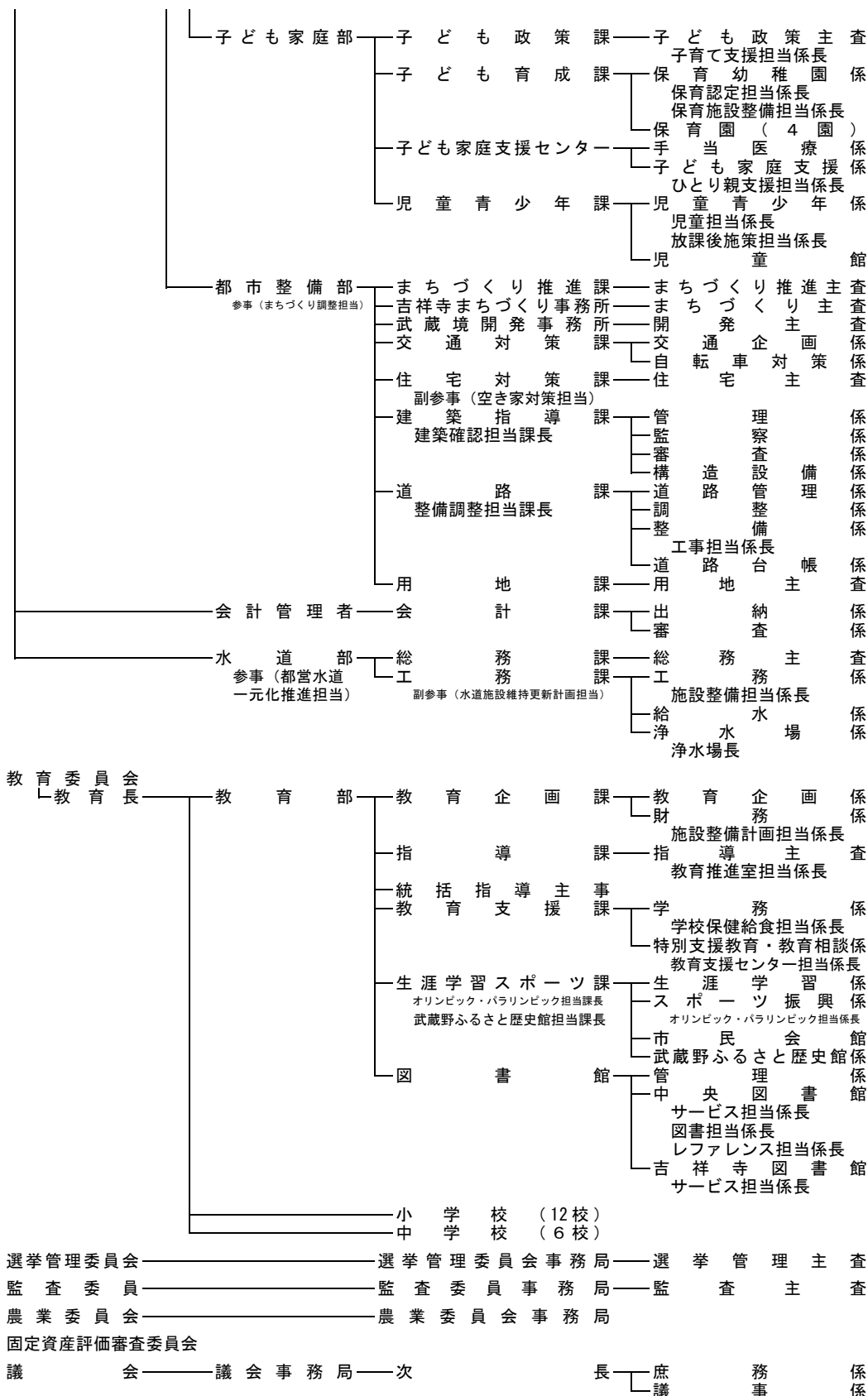

財政規模

平成28年度 一般会計歳入歳出決算額内訳 平成27年度

(1) 平成28年度

人口 144,606 人
世帯 75,768 世帯 (平成29.3.31現在)

(単位:千円)

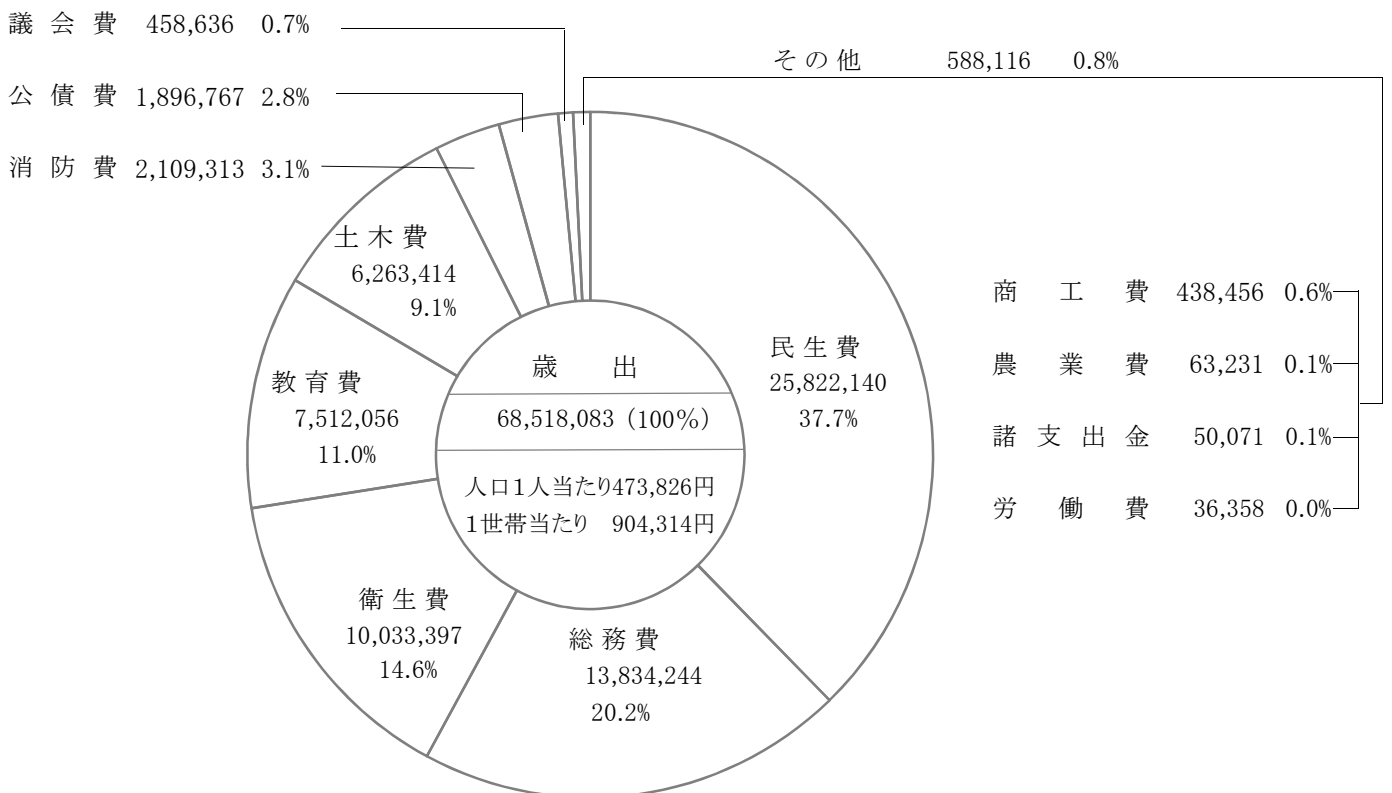
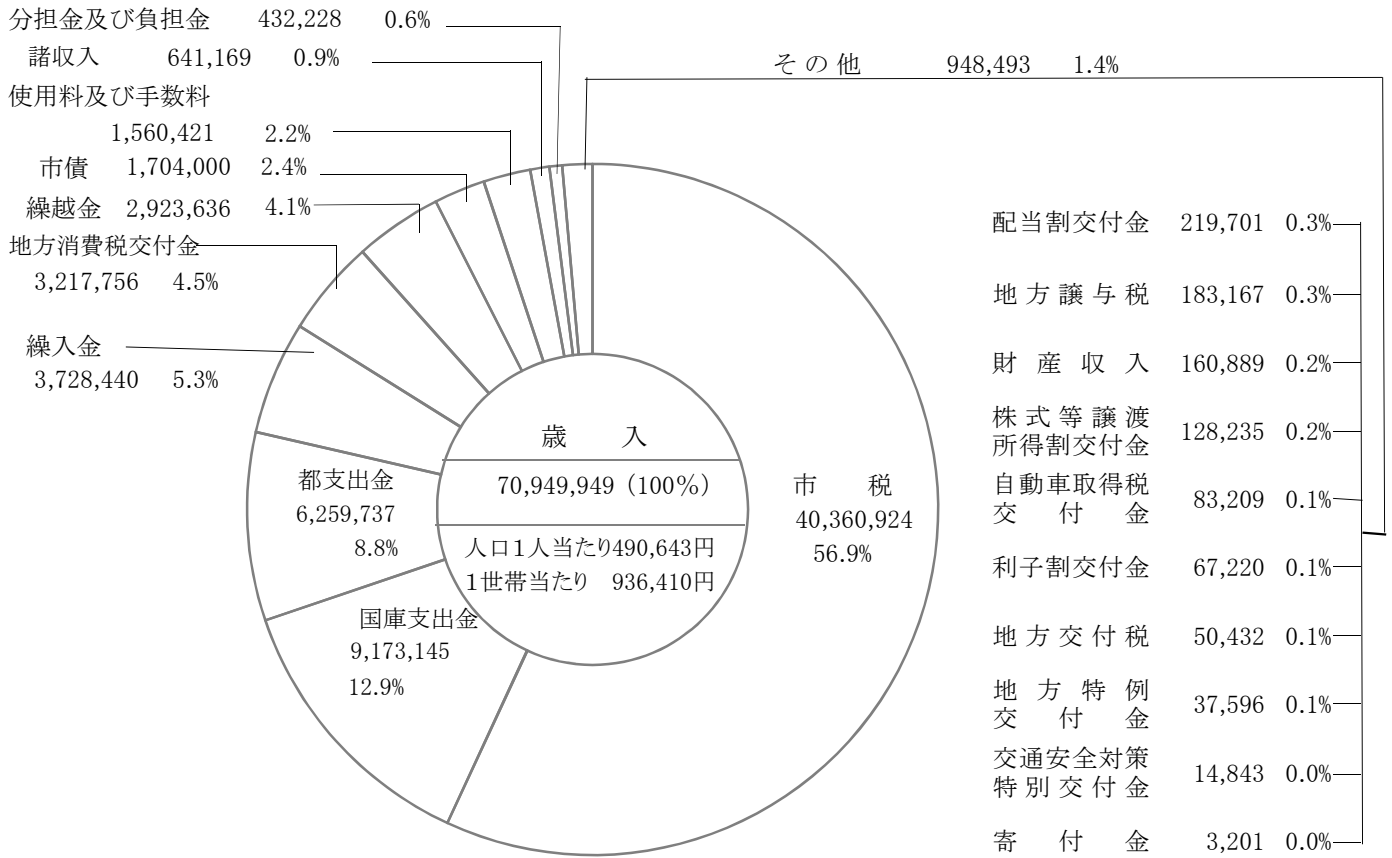

財政規模

(2) 平成27年度

人口 143,630 人
世帯 75,096 世帯 (平成28.3.31現在)

(単位:千円)

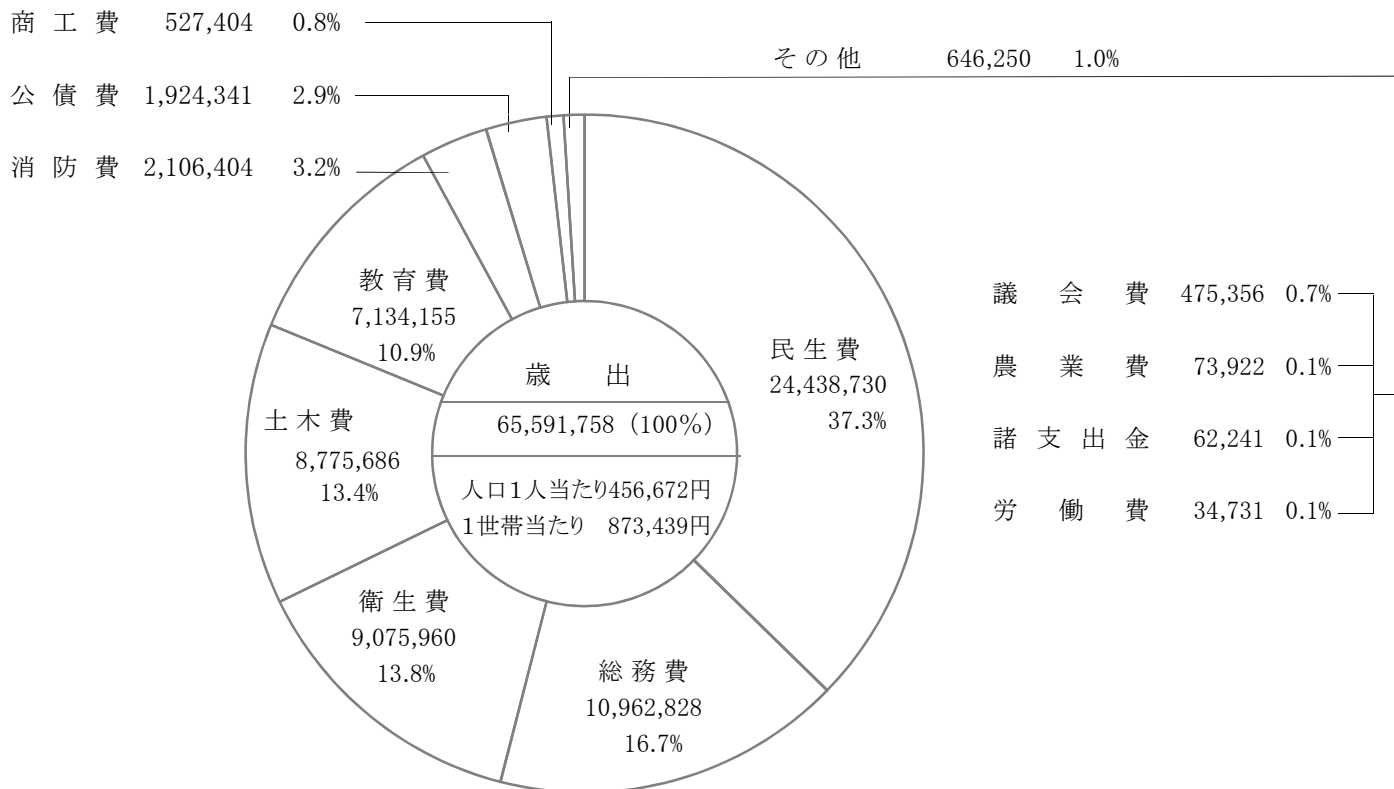
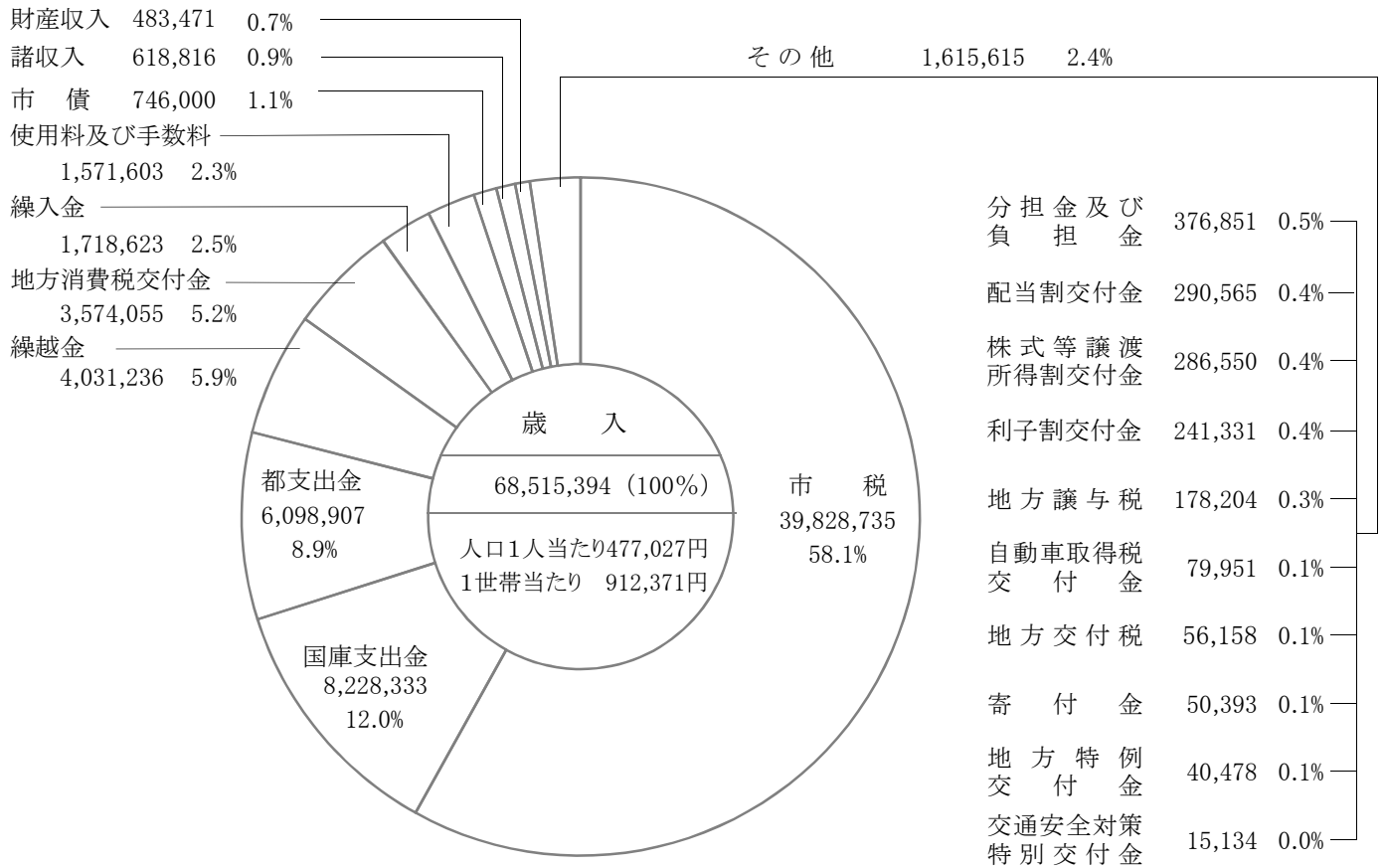

議会事務局

議 会 事 務 局

1-1-1 (決算書 102 ページ)

○議会運営費

総 括

1 全国、関東、東京都市議会議長会 他

全国市議会議長会	第92回定期総会 第11回研究フォーラム	H28. 5. 31 H28. 10. 19~20	東京国際フォーラム 静岡県コンベンションアーツセンター
関東市議会議長会	第82回定期総会	H28. 4. 26	浦和ロイヤルパインズホテル
東京都市議会議長会	定例総会 定例総会 定例総会 第55回議員研修会 定例総会	H28. 5. 24 H28. 8. 10 H28. 11. 17 H29. 2. 10 H29. 2. 21	東京自治会館 東京自治会館 東京自治会館 府中の森芸術劇場 東京自治会館
東京都北多摩議長連絡協議会	定例総会 研修会	H28. 4. 28 H28. 8. 4	東京自治会館 東京自治会館

2 市議会議員の党派及び会派

(H29. 3. 31 現在)

党 派 別	人 数 (人)	会 派 別	人 数 (人)
自 由 民 主 党	4	自 由 民 主 ・ 市 民 ク ラ ブ	7
民 主 公 明 党	4	民 主 生 活 者 ネ ッ ト	5
日 本 共 産 党	3	空	4
武 蔵 野 ・ 生 活 者 ネ ッ ト ワ ー ク	3	市 議 会 公 明 党	3
無 所 属	1	日 本 共 産 党 武 蔵 野 市 議 団	3
	11	む さ し の 志 民 会 議 員	3
		会 派 に 属 さ ない 議 員	1

本 会 議

1 本会議開会日数及び議案等審議状況等

(H28. 4. 1~H29. 3. 31)

区 分 会 議 別	会 期 日 数 (日)	本 会 議 日 数 (日)	開 催 日	会 議 時 間 (時 間)	市 長 提 出 議 案 (件)						議 員 提 出 議 案 (件)				請 願 陳 情 (件)		
					条 例	予 算	決 算	同 意	契 約	そ の 他	条 例 等	意 見 書	決 議	撤 回	請 願	陳 情	
平成 28 年 第 2 回定例会 (6 月)	16	5	6/14, 15, 16, 17, 29	22:44	17	2	—	—	—	1	—	—	—	—	—	—	20
第 3 回定例会 (9 月)	26	5	9/5, 6, 7, 20, 30	25:12	2	2	2	1	1	1	—	2	—	—	—	—	4
第 4 回定例会 (12 月)	15	4	12/6, 7, 8, 20	21:26	24	3	—	1	2	3	—	2	—	—	—	—	1
平成 29 年 第 1 回臨時会 (2 月)	1	1	2/8	0:55	—	1	—	—	1	—	—	—	—	—	—	—	—
第 1 回定例会 (2 月)	35	7	2/22, 24, 28, 3/1, 2, 14, 28	32:32	17	11	—	2	4	1	—	3	—	—	—	—	9
計	93	22		102:49	60	19	2	4	8	6	—	7	—	—	—	—	34

議会事務局

2 付議した案件

市長提出議案		議員提出議案	
議決内容	件数(件)	議決内容	件数(件)
可決・同意・承認・認定したもの	99	可決したもの	7
修正したもの	—	否決したもの	—
否決したもの	—	継続審議としたもの	—
継続審議としたもの	—	撤回したもの	—
審議未了	—	議決不要としたもの	—
撤回したもの	—	審議未了	—

(1)市長提出議案

平成28年第2回定例会

議案番号	件名	上程月日	結果	付託委員会
45	専決処分の承認を求めることについて（武蔵野市市税条例等の一部を改正する条例）	H28.6.17	H28.6.17 可決	省略
46	専決処分の承認を求めることについて（武蔵野市国民健康保険条例の一部を改正する条例）	H28.6.17	H28.6.17 可決	省略
47	武蔵野市一般職の職員の給与に関する条例等の一部を改正する条例	H28.6.17	H28.6.29 可決	総務
48	武蔵野市恩給条例の一部を改正する条例	H28.6.17	H28.6.29 可決	総務
49	武蔵野市非常勤消防団員等公務災害補償条例の一部を改正する条例	H28.6.17	H28.6.29 可決	総務
50	武蔵野市市税条例等の一部を改正する条例	H28.6.17	H28.6.29 可決	総務
51	武蔵野市手数料徴収条例の一部を改正する条例	H28.6.17	H28.6.29 可決	総務
52	武蔵野市特定教育・保育施設及び特定地域型保育事業の利用者負担に関する条例の一部を改正する条例	H28.6.17	H28.6.29 可決	文教
53	武蔵野市家庭的保育事業等の設備及び運営に関する基準を定める条例の一部を改正する条例	H28.6.17	H28.6.29 可決	文教
54	武蔵野市放課後児童健全育成事業の設備及び運営に関する基準を定める条例の一部を改正する条例	H28.6.17	H28.6.29 可決	文教
55	武蔵野市福祉型住宅管理条例の一部を改正する条例	H28.6.17	H28.6.29 可決	建設
56	武蔵野市指定地域密着型サービスの事業の人員、設備及び運営に関する基準を定める条例の一部を改正する条例	H28.6.17	H28.6.29 可決	厚生
57	武蔵野市指定地域密着型介護予防サービスの事業の人員、設備及び運営並びに指定地域密着型介護予防サービスに係る介護予防のための効果的な支援の方法に関する基準を定める条例の一部を改正する条例	H28.6.17	H28.6.29 可決	厚生
58	武蔵野市市営住宅条例の一部を改正する条例	H28.6.17	H28.6.29 可決	建設
59	人身事故及び物損事故に係る損害賠償の額の確定及び和解について	H28.6.17	H28.6.29 可決	厚生
60	平成28年度武蔵野市一般会計補正予算（第1回）	H28.6.17	H28.6.29 可決	各常任委員会
61	平成28年6月における武蔵野市議会議員の期末手当に関する条例	H28.6.17	H28.6.17 可決	省略
62	平成28年6月における武蔵野市特別職の職員の期末手当に関する条例	H28.6.17	H28.6.17 可決	省略
63	平成28年6月における武蔵野市一般職の職員の期末手当に関する条例	H28.6.17	H28.6.17 可決	省略
64	平成28年度武蔵野市一般会計補正予算（第2回）	H28.6.29	H28.6.29 可決	省略

議会事務局

第3回定例会

議案番号	件名	上程月日	結果	付託委員会
65	武蔵野市立武蔵野ふるさと歴史館条例の一部を改正する条例	H28.9.7	H28.9.20 可決	文教
66	武蔵野市水道部企業職員の給与の種類及び基準に関する条例の一部を改正する条例	H28.9.7	H28.9.20 可決	建設
67	市道路線の認定について	H28.9.7	H28.9.20 可決	建設
68	女子大通り幹線管渠更生工事請負契約	H28.9.7	H28.9.20 可決	建設
69	平成28年度武蔵野市一般会計補正予算（第3回）	H28.9.7	H28.9.20 可決	各常任委員会
70	平成28年度武蔵野市介護保険事業会計補正予算（第1回）	H28.9.7	H28.9.20 可決	厚生
71	平成27年度武蔵野市決算の認定について	H28.9.20	H28.9.30 認定	決算特別
72	平成27年度武蔵野市水道事業会計利益の処分及び決算の認定について	H28.9.20	H28.9.30 可決及び認定	決算特別
73	武蔵野市教育委員会委員の任命の同意について	H28.9.30	H28.9.30 同意	省略

第4回定例会

議案番号	件名	上程月日	結果	付託委員会
74	武蔵野市教育委員会委員の任命の同意について	H28.12.8	H28.12.8 同意	省略
75	武蔵野市職員の退職手当に関する条例の一部を改正する条例	H28.12.8	H28.12.20 可決	総務
76	武蔵野市市税条例の一部を改正する条例	H28.12.8	H28.12.20 可決	総務
77	武蔵野市手数料徴収条例の一部を改正する条例	H28.12.8	H28.12.20 可決	総務
78	武蔵野市立武蔵野公会堂条例の一部を改正する条例	H28.12.8	H28.12.20 可決	総務
79	武蔵野市立武蔵野市民文化会館条例の一部を改正する条例	H28.12.8	H28.12.20 可決	総務
80	武蔵野市立武蔵野芸能劇場条例の一部を改正する条例	H28.12.8	H28.12.20 可決	総務
81	武蔵野市立武蔵野スイングホール条例の一部を改正する条例	H28.12.8	H28.12.20 可決	総務
82	武蔵野市立吉祥寺美術館条例の一部を改正する条例	H28.12.8	H28.12.20 可決	総務
83	武蔵野市立吉祥寺シアター条例の一部を改正する条例	H28.12.8	H28.12.20 可決	総務
84	武蔵野市立かたらいの道市民スペース条例の一部を改正する条例	H28.12.8	H28.12.20 可決	総務
85	武蔵野市学童クラブ条例の一部を改正する条例	H28.12.8	H28.12.20 可決	文教
86	武蔵野市障害者福祉センター条例	H28.12.8	H28.12.20 可決	厚生
87	武蔵野市国民健康保険条例の一部を改正する条例	H28.12.8	H28.12.20 可決	厚生
88	武蔵野市農業委員会委員定数条例	H28.12.8	H28.12.20 可決	総務
89	武蔵野市立武蔵野商工会館条例の一部を改正する条例	H28.12.8	H28.12.20 可決	総務

議会事務局

90	武蔵野市地区計画の区域内における建築物の制限に関する条例の一部を改正する条例	H28.12.8	H28.12.20 可決	建設
91	武蔵野市立公園条例の一部を改正する条例	H28.12.8	H28.12.20 可決	建設
92	武蔵野市奨学金支給条例を廃止する条例	H28.12.8	H28.12.20 可決	文教
93	武蔵野市立体育施設条例の一部を改正する条例	H28.12.8	H28.12.20 可決	文教
94	武蔵野市立図書館条例の一部を改正する条例	H28.12.8	H28.12.20 可決	文教
95	東京都六市競艇事業組合同規約の一部を改正する規約	H28.12.8	H28.12.20 可決	総務
96	武蔵野市障害者福祉センターの指定管理者の指定について	H28.12.8	H28.12.20 可決	厚生
97	武蔵野市立吉祥寺図書館の指定管理者の指定について	H28.12.8	H28.12.20 可決	文教
98	旧桜堤小学校解体工事請負契約	H28.12.8	H28.12.20 可決	文教
99	武蔵野クリーンセンター工場棟解体工事請負契約	H28.12.8	H28.12.20 可決	厚生
100	平成28年度武蔵野市一般会計補正予算（第4回）	H28.12.8	H28.12.20 可決	各常任 委員会
101	平成28年度武蔵野市国民健康保険事業会計補正予算（第1回）	H28.12.8	H28.12.20 可決	厚生
102	武蔵野市一般職の職員の給与に関する条例の一部を改正する条例	H28.12.8	H28.12.8 可決	省略
103	平成28年12月における武蔵野市議会議員の期末手当に関する条例	H28.12.8	H28.12.8 可決	省略
104	平成28年12月における武蔵野市特別職の職員の期末手当に関する条例	H28.12.8	H28.12.8 可決	省略
105	平成28年12月における武蔵野市一般職の職員の期末手当に関する条例	H28.12.8	H28.12.8 可決	省略
106	平成28年度武蔵野市一般会計補正予算（第5回）	H28.12.8	H28.12.20 可決	各常任 委員会

平成29年第1回臨時会

議案 番号	件名	上程月日	結果	付託 委員会
1	女子大通り幹線管渠更生工事請負契約の変更について	H29.2.8	H29.2.8 可決	省略
2	平成28年度武蔵野市下水道事業会計補正予算（第1回）	H29.2.8	H29.2.8 可決	省略

第1回定例会

議案 番号	件名	上程月日	結果	付託 委員会
3	武蔵野市固定資産評価審査委員会委員の選任の同意について	H29.3.2	H29.3.2 同意	省略
4	武蔵野市固定資産評価審査委員会委員の選任の同意について	H29.3.2	H29.3.2 同意	省略
5	武蔵野市男女平等の推進に関する条例	H29.3.2	H29.3.14 可決	総務
6	武蔵野市議会議員及び武蔵野市長の選挙における選挙運動の公費負担に関する条例の一部を改正する条例	H29.3.2	H29.3.14 可決	総務
7	武蔵野市特定個人情報の保護に関する条例の一部を改正する条例	H29.3.2	H29.3.14 可決	総務

議会事務局

8	武蔵野市職員の退職管理に関する条例	H29.3.2	H29.3.14 可決	総務
9	武蔵野市職員の勤務時間、休日、休暇等に関する条例の一部を改正する条例	H29.3.2	H29.3.14 可決	総務
10	武蔵野市職員の育児休業等に関する条例の一部を改正する条例	H29.3.2	H29.3.14 可決	総務
11	武蔵野市非常勤職員の報酬及び費用弁償に関する条例の一部を改正する条例	H29.3.2	H29.3.14 可決	総務
12	武蔵野市一般職の職員の給与に関する条例の一部を改正する条例	H29.3.2	H29.3.14 可決	総務
13	武蔵野市市税条例等の一部を改正する条例	H29.3.2	H29.3.14 可決	総務
14	武蔵野市手数料徴収条例の一部を改正する条例	H29.3.2	H29.3.14 可決	総務
15	武蔵野市印鑑条例の一部を改正する条例	H29.3.2	H29.3.14 可決	総務
16	武蔵野市特定教育・保育施設及び特定地域型保育事業の利用者負担に関する条例の一部を改正する条例	H29.3.2	H29.3.14 可決	文教
17	武蔵野市乳幼児及び義務教育就学児の医療費の助成に関する条例の一部を改正する条例	H29.3.2	H29.3.14 可決	文教
18	武蔵野市ひとり親家庭等の医療費の助成に関する条例の一部を改正する条例	H29.3.2	H29.3.14 可決	文教
19	武蔵野市ひとり親家庭の住宅費の助成に関する条例の一部を改正する条例	H29.3.2	H29.3.14 可決	文教
20	武蔵野市まちづくり条例の一部を改正する条例	H29.3.2	H29.3.14 可決	建設
21	武蔵野市空家等の適正管理に関する条例	H29.3.2	H29.3.14 可決	建設
22	武蔵野総合体育館アリーナ特定天井等改修工事請負契約	H29.3.2	H29.3.14 可決	文教
23	新武蔵野クリーンセンター（仮称）整備運営事業に関する施設整備工事請負契約の変更について	H29.3.2	H29.3.14 可決	厚生
24	石神井川排水区雨水排水幹線管渠設置業務委託契約の変更について	H29.3.2	H29.3.14 可決	建設
25	区部流入増補管渠整備業務委託契約の変更について	H29.3.2	H29.3.14 可決	建設
26	負担付きの寄附を受けることについて	H29.3.2	H29.3.14 可決	厚生
27	平成28年度武蔵野市一般会計補正予算（第6回）	H29.3.2	H29.3.14 可決	各常任委員会
28	平成28年度武蔵野市下水道事業会計補正予算（第2回）	H29.3.2	H29.3.14 可決	建設
29	平成28年度武蔵野市国民健康保険事業会計補正予算（第2回）	H29.3.2	H29.3.14 可決	厚生
30	平成28年度武蔵野市後期高齢者医療会計補正予算（第1回）	H29.3.2	H29.3.14 可決	厚生
31	平成28年度武蔵野市介護保険事業会計補正予算（第2回）	H29.3.2	H29.3.14 可決	厚生
32	平成29年度武蔵野市一般会計予算	H29.3.2	H29.3.28 可決	予算別
33	平成29年度武蔵野市下水道事業会計予算	H29.3.2	H29.3.28 可決	予算別
34	平成29年度武蔵野市国民健康保険事業会計予算	H29.3.2	H29.3.28 可決	予算別
35	平成29年度武蔵野市後期高齢者医療会計予算	H29.3.2	H29.3.28 可決	予算別

議会事務局

36	平成 29 年度武蔵野市介護保険事業会計予算	H29. 3. 2	H29. 3. 28 可 決	予 算 特 別
37	平成 29 年度武蔵野市水道事業会計予算	H29. 3. 2	H29. 3. 28 可 決	予 算 特 別

(2)議員提出議案

平成 28 年第 3 回定例会

議案番号	提出先	件名	上程月日	結果
5	衆議院・参議院議長、内閣総理・総務大臣	地方議会議員選挙における政策ビラ頒布の解禁を求める意見書	H28. 9. 30	H28. 9. 30 可 決
6	内閣総理・総務・防衛・外務・沖縄及び北方対策担当大臣	住民の安心とやんばるの森の自然環境の保全を求める意見書	H28. 9. 30	H28. 9. 30 可 決

第 4 回定例会

議案番号	提出先	件名	上程月日	結果
8	内閣総理・財務・厚生労働大臣	次期介護保険制度改正における軽度者支援と利用者負担のあり方について、慎重な検討を求める意見書	H28. 12. 20	H28. 12. 20 可 決
9	衆議院・参議院議長、内閣総理・総務・外務・農林水産・経済産業大臣	地域経済の振興と地方自治の尊重を阻む懸念のある国際協定の締結等に対し、慎重であることを求める意見書	H28. 12. 20	H28. 12. 20 可 決

平成 29 年第 1 回定例会

議案番号	提出先	件名	上程月日	結果
1	内閣総理・国土交通・環境大臣、東京都知事	東京外かく環状道路に関する意見書	H29. 3. 28	H29. 3. 28 可 決
2	衆議院・参議院議長、内閣総理・総務・法務・少子化対策・男女共同参画担当・地方創生・規制改革担当大臣	政治分野への男女共同参画を推進するための法整備を求める意見書	H29. 3. 28	H29. 3. 28 可 決
3	内閣総理・総務・経済産業・環境・復興大臣、東京都知事	原発事故避難指示区域外避難者への住宅支援の継続を求める意見書	H29. 3. 28	H29. 3. 28 可 決

3 請願・陳情の審議

(1) 陳情処理経過一覧(平成28年度分)

受理年月日	番号	件名	上程月日	付託委員会	委員会結果	本会議結果
H28. 4. 27	28-21	武蔵野市議会における陳情の取り扱いの改正を求めることに関する陳情	H28. 6. 17	議会運営	H28. 6. 20	H28. 6. 29 不採択
H28. 4. 27	28-22	地方議員による政党機関紙の役所庁舎等における販売の自粛を求めることに関する陳情	H28. 6. 17	総務	H28. 6. 21	H28. 6. 29 不採択
H28. 4. 27	28-23	純粋に武蔵野市議会における都旗の掲揚を求めることに関する陳情	H28. 6. 17	議会運営	H28. 6. 20	H28. 6. 29 不採択
H28. 4. 27	28-24	純粋に武蔵野市議会における市旗及び国旗の掲揚並びにこれに対する敬礼を求めることに関する陳情	H28. 6. 17	議会運営	H28. 6. 20	H28. 6. 29 不採択
H28. 4. 27	28-25	純粋に武蔵野市役所庁舎等における都旗の掲揚を求めることに関する陳情	H28. 6. 17	総務	H28. 6. 21	H28. 6. 29 不採択
H28. 4. 27	28-26	純粋に武蔵野市役所庁舎等における市旗及び国旗の掲揚並びにこれに対する敬礼を求めることに関する陳情	H28. 6. 17	総務	H28. 6. 21	H28. 6. 29 不採択
H28. 4. 27	28-27	公共事業等における被災地事業者との優先的な契約を求めることに関する陳情	H28. 6. 17	総務	H28. 6. 21	H28. 6. 29 不採択
H28. 4. 27	28-28	時限的な職員給与及び議員報酬等の削減による被災地支援を求めることに関する陳情	H28. 6. 17	総務	H28. 6. 21	H28. 6. 29 不採択

議会事務局

H28. 4. 27	28-29	職員互助会等の会費の改正等を求めることに関する陳情	H28. 6. 17	総務	H28. 6. 21	H28. 6. 29
					不採択	
H28. 4. 27	28-30	武蔵野市正規職員採用試験における障がい者雇用の合理的配慮を求めることに関する陳情	H28. 6. 17	総務	H28. 6. 21	H28. 6. 29
					不採択	
H28. 4. 27	28-31	学校給食の献立の改善等を求めることに関する陳情	H28. 6. 17	文教	H28. 6. 22	H28. 6. 29
					不採択	
H28. 4. 27	28-32	国及び都に動物の殺処分安楽死化を求める意見書を提出することに関する陳情	H28. 6. 17	厚生	H28. 6. 23	H28. 6. 29
					不採択	
H28. 5. 10	28-33	公文書等の元号使用廃止等に係る意見書提出を求めることに関する陳情	H28. 6. 17	総務	H28. 6. 21	H28. 6. 29
					不採択	
H28. 5. 20	28-34	受動喫煙防止条例を制定することに関する陳情	H28. 6. 17	厚生	H28. 9. 13	H28. 9. 20
					意見付採択	
H28. 5. 26	28-35	武蔵野市議会議員の不適正なインターネット利用の自粛等を求めることに関する陳情	H28. 6. 17	議会運営	H28. 6. 20	H28. 6. 29
					不採択	
H28. 5. 26	28-36	東京都知事の辞職を打診する抗議文の発出を求めることに関する陳情	議長への要望			
H28. 6. 8	28-37	東京都議会に東京都知事の疑義解明に係る百条委員会の設置等を求める意見書提出に関する陳情	議長への要望			
H28. 8. 4	28-38	障がい者虐待の防止の強化等を求めることに関する陳情	H28. 9. 7	厚生	H28. 9. 20	H28. 9. 20
					取り下げ承認	
H28. 8. 4	28-39	東京都知事に対する非核都市宣言等を求める意見書提出に関する陳情	H28. 9. 7	総務	H28. 9. 20	H28. 9. 20
					取り下げ承認	
H28. 8. 4	28-40	会派に属さない議員を議会運営委員候補から外さないことを純粋に求めることに関する陳情	H28. 9. 7	議会運営	H28. 9. 20	H28. 9. 20
					取り下げ承認	
H28. 8. 9	28-41	武蔵野市におけるバランスのとれた受動喫煙防止対策に関する陳情	H28. 9. 7	厚生	H28. 9. 13	H28. 9. 20
					意見付き採択	
H28. 8. 12	28-42	消防吏員に労働基本権である団結権を与えることを求める意見書提出に関する陳情	H28. 9. 7	総務	H28. 9. 20	H28. 9. 20
					取り下げ承認	
H28. 8. 12	28-43	東京都武蔵野市における、バランスのとれた受動喫煙防止対策を求めることに関する陳情	H28. 9. 7	厚生	H28. 9. 13	H28. 9. 20
					意見付採択	
H28. 8. 19	28-44	武蔵野市における受動喫煙防止に関する陳情	H28. 9. 7	厚生	H28. 9. 13	H28. 9. 20
					意見付採択	
H28. 8. 30	28-46	東町 1 丁目交通課題のある「宮本小路」に面する有限会社バンダーズによる「隣接住民合意なき」認可保育所設置の「都への計画承認申請」見直しに関する陳情	H28. 9. 7	文教	H28. 9. 20	H28. 9. 30
					取り下げ承認	
H28. 8. 30	28-47	宮本小路に面する保育園設置見直しに関する陳情	H28. 9. 7	文教	H28. 9. 20	H28. 9. 30
					取り下げ承認	
H28. 8. 30	28-48	大野田小学校校舎増築計画の見直しに関する陳情	H28. 9. 7	文教	H28. 9. 12	H28. 9. 20
					採 択	
H28. 9. 27	28-49	有限会社バンダーズによる認可保育所「ましゅまろ保育園」運営事業と東町 1 丁目 11 番への設置を見直すことに関する陳情	議長への要望			
H28. 9. 27	28-50	東町 1 丁目「平井医院跡地」市有地及び南町 3 丁目市有地等を活用し、「緊急待機児童解消に向けて、公募選定での地域から信頼の置ける事業者による認可保育所設置」を求めることに関する陳情	H28. 9. 30	文教	H29. 3. 7	H29. 3. 14
					不採択	
H28. 11. 30	28-56	待機児童に対する緊急対策として、「居宅訪問型保育事業」の対象を待機児童にも拡大すること、及び入園予約制導入に関する陳情	H28. 12. 8	文教	H29. 3. 7	H29. 3. 14
					不採択	
H28. 11. 30	28-57	住民参加のない武蔵境駅北口市有地有効活用事業の再検討を求めることに関する陳情	H28. 12. 8	総務	H28. 12. 12	H28. 12. 20
					不採択	
H28. 12. 13	28-58	待機児童に対する緊急対策として、認可保育園においては年齢別定員を柔軟に見直し、3～5 歳児を中心に保育を行うこと、及び小・中学校の余裕教室や敷地を生かした保育施設の設置を行うことに関する陳情	H28. 12. 20	文教	H29. 3. 7	H29. 3. 14
					不採択	

議会事務局

H29. 2. 14	29-1	市民の財産を毀損するPPP事業反対に関する陳情	H29. 3. 2	総務	H29. 3. 6	H29. 3. 14
					不採択	
H29. 2. 15	29-3	建築確認行政の公平適正な運用を求めることに関する陳情	H29. 3. 2	建設	H29. 3. 9	H29. 3. 14
					採 択	不採択
H29. 2. 15	29-4	情報公開制度の適正運用と市民参加を求めることに関する陳情	H29. 3. 2	総務	H29. 3. 6	H29. 3. 14
					不採択	
H29. 2. 16	29-5	武蔵野市健康福祉総合計画に基づく「かかりつけ医制度」の充実と武蔵境駅北口市有地有効活用事業の見直しに関する陳情	H29. 3. 2	総務	H29. 3. 6	H29. 3. 14
					不採択	
H29. 2. 16	29-6	ムーバス路線延長に関する陳情	H29. 3. 2	建設		
					継 続	
H29. 2. 16	29-7	東町の市有地・民有地等に保育園設置を求めることに関する陳情	H29. 3. 2	文教	H29. 3. 7	H29. 3. 14
					不採択	
H29. 2. 16	29-8	障害者入所施設建設事業の再検討を求めることに関する陳情	H29. 3. 2	厚生	H29. 3. 8	H29. 3. 14
					不採択	

常任委員会

1 常任委員会開会状況

委員会名	開 会 日	計 (回)
総 務	H28. 5/12、 6/16、 6/21、 8/19、 9/9、 9/20、 11/16、 12/12、 H29. 2/1、 3/6	10
文 教	H28. 5/13、 6/16、 6/22、 8/22、 9/12、 9/20、 11/21、 12/13、 H29. 2/3、 3/7	10
厚 生	H28. 5/17、 6/16、 6/23、 8/23、 9/13、 9/20、 11/22、 12/14、 H29. 2 6、 3/8	10
建 設	H28. 5/19、 6/16、 6/24、 8/24、 9/14、 11/24、 12/15、 H29. 2/7、 3/9	9

2 常任委員会付託事件審査件数及び会議時間数

委員会名	付 託 件 数 (件)			合 計 (件)	会議時間数
	議 案	請 願	陳 情		
総 務	34	—	14	48	31 時間 07 分
文 教	20	—	8	28	41 時間 21 分
厚 生	17	—	7	24	20 時間 38 分
建 設	14	—	2	16	15 時間 44 分
合 計	85	—	31	116	108 時間 50 分

議会運営委員会

1 議会運営委員会開会状況

委員会名	開 会 日	計 (回)
議 会 運 営 委 員 会	H28. 5/11、 6/9、 6/16、 6/20、 7/15、 8/5、 8/31、 9/8、 9/15、 9/20、 10/25、 11/4、 11/18、 12/1、 12/20 H29. 1/11、 1/13、 1/20、 1/23、 1/30、 2/1、 2/9、 2/13、 2/17、 3/28、 3/31	26

2 議会運営委員会付託事件審査件数及び会議時間数

委員会名	審 査 件 数 (件)			合 計 (件)	会議時間数
	議 案	請 願	陳 情		
議会運営委員会	—	—	5	5	28 時間 51 分

議会事務局

特別委員会

1 特別委員会開会状況

委員会名	開 会 日	計 (回)
外環道路委員会	H28. 5/23、 6/27、 8/25、 9/15、 11/28、 12/16、 H29. 2/8、 3/10	8
公共施設等総合管理 計画策定に関する委員会	H28. 6/16、 6/27、 8/25、 9/15、 11/8、 11/28、 12/16	7
決算委員会(27年度)	H28. 9/20、 9/21、 9/23、 9/26、 9/27	5
予算委員会(29年度)	H29. 3/14、 3/15、 3/16、 3/21、 3/22、 3/23	6

2 特別委員会付託事件審査件数及び会議時間数

委員会名	件数等 審査件数(件)			合 計 (件)	会議時間数
	議 案	請 願	陳 情		
外環道路委員会	—	—	—	—	6時間 22分
公共施設等総合管理 計画策定に関する委員会	—	—	—	—	17時間 55分
決算委員会(27年度)	2	—	—	2	31時間 01分
予算委員会(29年度)	6	—	—	6	44時間 42分
合 計	8	—	—	8	100時間 00分

3 特別委員会設置状況及び目的等

委員会名	設 置 目 的	設置年月日	設置期限
外環道路委員会	東京都市計画道路都市高速道路外郭環状線及び 外郭環状線の2について調査・検討するため	H27. 6. 12	平成 29 年 6 月 定例会最終日
公共施設等総合管理 計画策定に関する委員会	1 公共施設等総合管理計画策定に関する調査・ 検討をするため 2 公共施設等総合管理計画策定に付随する課題の 解決を図るため	H28. 6. 16	平成 29 年 6 月 定例会最終日

規程による委員会

1 規程による委員会開会状況

委員会名	開 会 日	計 (回)
議会広報委員会	H28. 4/25、 6/16、 6/29、 7/15、 9/30、 10/24、 12/20、 H29. 1/19、 3/28	9

2 市議会だより発行

号 数	発行年月日	頁 数 (頁)
362	H28. 5. 15	8
363	H28. 8. 1	4
364	H28. 11. 15	8
365	H29. 2. 1	4

全員協議会

開会日	協 議 事 項	会議時間数
H28. 4. 5	武蔵野市公共施設等総合管理計画について	7時間 05分

企画調整課

企画調整課

2-1-8 (決算書116ページ)

○企画調整費

1 庁議

武蔵野市役所庁議設置規程により、以下の会議を開催した。
 経営会議 23 回・臨時会 (1 回) を除く 主管者会議 22 回・臨時会 (2 回) を除く。
 企画調整会議 12 回 部課長会議 4 回

—武蔵野市役所庁議設置規程—

2 進行管理

(1) 指定主要事業

平成 28 年度は、以下の 54 事業である。

部課名		事業名
総合政策部	企画調整課	公共施設等総合管理計画の策定及び推進
		行財政改革基本方針及びアクションプランの策定
	秘書広報課	公民連携 (PPP) による武蔵境駅北口市有地の有効活用 市公式ホームページのシステム更新
総務部	情報管理課・市民課 (市民部)	社会保障・税番号制度 (マイナンバー制度) 対応
財務部	財政課	新公会計制度の導入 使用料・手数料の見直し
	納税課	徴収体制の強化
	納税課・市民税課・保険課 (市民部)・高齢者支援課 (健康福祉部)	市税等の収納方法の多様化と税収の確保
市民部	生活経済課	観光推進計画の改定 創業支援事業
	企画調整課 (総合政策部)・市民活動推進課・生涯学習スポーツ課 (教育部)	文化振興基本方針 (仮称) 策定に向けた調査研究
	市民活動推進課	市民文化会館改修事業
		コミュニティセンターの管理運営及びコミュニティ活動 (コミュニティ未来塾 (仮称) の開催)
		男女共同参画条例 (仮称) の制定
		ヒューマン・ネットワークセンターの移転
企画調整課 (総合政策部)・生活経済課・交流事業課・生涯学習スポーツ課 (教育部)	ホストタウン構想の推進	
保険課	国民健康保険データヘルス計画 (仮称) 策定	
市民課	コンビニエンスストアでの証明書交付	
環境部	環境政策課	エネルギー地産地消都市の構築 環境啓発施設 (エコプラザ (仮称)) 整備検討事業
	ごみ総合対策課	ごみ収集総合的検討事業
	クリーンセンター	新武蔵野クリーンセンター (仮称) 建設事業、施設・周辺整備事業
	下水道課	下水道事業公営企業会計移行業務
		雨水貯留浸透施設設置事業
		区部流入増補管きよ整備事業
緑のまち推進課	石神井川排水区雨水幹線整備事業	
	第五期緑化・環境市民委員会の設置 井の頭恩賜公園 100 周年記念啓発事業	
健康福祉部	地域支援課	シニア支え合いポイント制度の試行実施
		在宅医療・介護連携推進事業
	高齢者支援課	いきいきサロン事業
		テンミリオンハウス事業 (新規分)
障害者福祉課	障害者福祉サービスのあり方の検討	
	療育相談機能の強化と放課後等デイサービスの拡充	

企画調整課

部課名		事業名
子ども家庭部	子ども政策課	多様な主体による子育てネットワークづくり 吉祥寺レンタルベビーカー事業
	子ども育成課	待機児童対策の推進
	児童青少年課	若者サポート事業 地域子ども館あそべえと学童クラブの機能強化
	子ども政策課・児童青少年課	桜堤児童館における子育て支援機能の充実
都市整備部	まちづくり推進課	景観まちづくりの展開 三鷹駅北口街づくりビジョン（仮称）の策定
	吉祥寺まちづくり事務所	パーク吉祥寺エリア整備事業化検討
	住宅対策課	住宅確保要配慮者への住宅確保事業
	道路課	景観道路事業
水道部	総務課	都営一元化への検討
教育部	教育企画課	学校施設整備基本計画（仮称）の策定 旧桜堤小学校跡地の整備と第2校庭の活用の検討
	指導課	ICT機器の効果的な活用・整備 小中一貫した教育のあり方の検討
	教育支援課	特別支援教育の充実
	図書館	吉祥寺図書館リニューアルの推進
	生涯学習スポーツ課	東京2020オリンピック・パラリンピック等国際大会関連事業

(2) 進行管理会議
四半期ごとに行う。

－武蔵野市主要事業等進行管理規程－

3 行財政改革推進本部

事務事業・補助金見直し委員会からの提言を受け、全庁的な協力のもとに行財政改革を進めていくため、平成20年2月1日に設置された行財政改革推進本部（本部長：市長、副本部長：副市長・教育長、本部員：各部長）において、行財政改革の推進に関する審議、検討を行った。

開催回数	開催日	内 容
第1回	H28. 6. 9	使用料・手数料の検証について
第2回	H28. 6. 20	第五次行財政改革を推進するための基本方針原案について
第3回	H28. 7. 4	平成28年度事務事業・補助金評価について
第4回	H28. 8. 9	平成28年度事務事業・補助金評価について
第5回	H28. 8. 31	第五次行財政改革を推進するための基本方針について
第6回	H28. 10. 21	平成28年度事務事業・補助金評価一次評価及び二次評価（案）について
第7回	H28. 11. 1	第五次行財政改革アクションプラン実施項目について ほか
第8回	H28. 12. 1	第五次行財政改革アクションプランについて
第9回	H28. 12. 28	第7次職員定数適正化計画（案）について
第10回	H29. 1. 16	平成28年度事務事業・補助金評価及び見直し（政策再編分）の二次評価等について

－武蔵野市行財政改革推進本部規程－

4 事務事業評価

平成21年度から事務事業評価を、行政が自ら事務事業見直しを推進するためのマネジメントツールと位置づけ、予算編成過程に組み込む形で実施主体や手法、コストや公平性等を評価し改善提案を行うことで、固定化した経費を見直し、政策資源を有効配分することを目的に実施。

年度	対象事業数	一次・二次評価事業数	備 考
24	83	75	公共課題の解決策を、一つ一つの事業・施策単位で考えるのではなく、いくつもの事業を束ね組み合わせた政策という視点や他自治体との比較という視点から総合的に考え、既存事業の有効性とサービス水準を見直し、本市の特性を踏まえた新たな事業を生み出していくという「政策再編」の考え方を取り入れることとした。
25	57	47	平成24年度に引き続き、政策再編の考え方を踏まえつつ、見直しに関する情報提供を市民に対してより丁寧に行っていくという視点を持って事務事業評価に取り組んだ。
26	60	22	平成25年度のコンセプトを継承しつつ、事務事業評価を行った。また、平成25年度以前に行われた評価等に基づいて見直しを実施した事業について、コスト比較により効果を検証した。

企画調整課

年度	対象事業数	一次・二次評価事業数	備考
27	87	40	引き続き政策再編の考え方を踏まえながら評価に取り組んだ。また、開始から3年を経過した事業を対象に、効果検証を行った。
28	71	19	引き続き政策再編の考え方を踏まえながら評価に取り組んだ。

5 公共施設等総合管理計画の策定

公共施設等の老朽化、少子高齢化の進展や人口構成の変化、将来の財政状況などを見据え、公共施設等総合管理計画を策定するにあたり、以下の会議、意見交換会等を実施した。

(1) 公共施設等総合管理計画策定本部会議

市長を本部長、副市長を副本部長とする本部会議を開催し、全庁的に公共施設等総合管理計画の検討を行った。

	開催日	議 事
第7回	H28. 5. 17	これまでの経過と今後の取組みについて 新たな庁内体制等について
第8回	H28. 8. 18	全員協議会及び特別委員会の状況等について 市民意見交換会の状況等について 計画案（修正版）の再修正について
第9回	H28. 8. 31	計画案（修正版）の再修正について
第10回	H28. 12. 14	公共施設等総合管理計画について

－ 武蔵野市公共施設等総合管理計画策定本部設置要綱－

(2) コミュニティセンターにおける市民意見交換会

平成28年4月に公表した公共施設等総合管理計画案（修正版）について、コミュニティ協議会との共催等により、各コミュニティセンターにおいて意見交換会を開催した。

開催日	協議会	形式	参加人数(人)
H28. 6. 10	吉祥寺西コミュニティ協議会	地域懇談会	24
H28. 6. 23	吉祥寺東コミュニティ協議会	コミュニティのつどい	14
H28. 7. 2	本宿コミュニティ協議会	地域フォーラム	63
H28. 7. 16	吉祥寺東コミュニティ協議会	地域フォーラム	26
H28. 7. 17	中央コミュニティ協議会	地域懇談会	15
H28. 7. 23	吉祥寺北コミュニティ協議会	意見交換会	14
H28. 7. 24	げやきコミュニティ協議会	地域フォーラム	36
H28. 7. 24	八幡町コミュニティ協議会	地域フォーラム	12
H28. 7. 30	本町コミュニティセンター協議会	地域懇談会	11
H28. 7. 31	桜堤コミュニティ協議会	説明・意見交換会	13
H28. 7. 31	関前コミュニティ協議会	地域フォーラム	14
H28. 8. 6	吉祥寺南町コミュニティ協議会	地域フォーラム	18
H28. 8. 10	西久保コミュニティ協議会	地域フォーラム	13
H28. 8. 28	御殿山コミュニティ協議会	地域懇談会	31
H28. 9. 10	境南コミュニティ協議会	地域懇談会	17
H28. 9. 10	緑町コミュニティ協議会	意見交換会	16
H28. 9. 11	西部コミュニティ協議会	地域懇談会	34
合 計			371

(3) 計画案に関する三駅圏意見交換会

開催日	会場	参加人数(人)
H28. 8. 23	かたらいの道 市民スペース	－
H28. 8. 24	商工会館 市民会議室	4
H28. 8. 28	武蔵野プレイス フォーラム	5

(4) 計画案に関するパブリックコメント募集

平成28年4月公表の公共施設等総合管理計画案（修正版）に再修正を加えた計画案について、市民意見を募集した。

実施期間	件数
H28. 11. 1～11. 14	18人 (88件)

(5) 公共施設等総合管理計画に関するシンポジウムの開催

平成29年2月に公表した公共施設等総合管理計画への理解を広め、今後の取組みについて考えるため、シンポジウム（講演、パネルディスカッション等）を開催した。

開催日	テーマ・出演者	会場	参加人数(人)
H29. 2. 25	「一緒に考えよう 公共施設とまちの未来」 山本康友（首都大学東京客員教授）、齋藤啓子（武蔵野美術大学教授）、吉川清志（習志野市政経営部主幹）、伊藤さつき（八幡町コミュニティ協議会委員長）ほか	武蔵野市役所 811会議室	31

企画調整課

6 武蔵境駅北口市有地有効活用事業

武蔵境駅北口市有地を有効活用し、武蔵境市政センターの移転と地域のにぎわい創出等を図るため、公民連携の事業手法を取り入れ、公募型プロポーザルにより民間事業者を選定し、基本協定及び事業用定期借地権設定契約を締結した。

日程	経過
H28. 6. 23	募集要項等の公表
H28. 7. 27～8. 10	資格審査
H28. 8. 31	第1回武蔵境駅北口市有地有効活用事業者候補選定に係る審査委員会 (事業趣旨・公募経過・スケジュール等について)
H28. 9. 14～9. 16	提案書類の受付
H28. 10. 3	第2回武蔵境駅北口市有地有効活用事業者候補選定に係る審査委員会 (現地視察、事業者提案の確認、審査の進め方等について)
H28. 10. 24	第3回武蔵境駅北口市有地有効活用事業者候補選定に係る審査委員会 (事業者ヒアリング、事業者提案の審査、最優秀提案者の選定)
H28. 10. 31	優先交渉権者の決定
H28. 11. 10	基本協定締結
H28. 12. 28	事業用定期借地権設定契約締結

7 総合教育会議

市長と教育委員会が協議及び連携を行うことで、市の教育施策を総合的な見地から推進するため、地方教育行政の組織及び運営に関する法律第1条の4第1項の規定に基づいて総合教育会議を設置した。市の教育、学術及び文化の振興に関する総合的な施策の大綱についての協議等を行っている。

開催回数	開催日	内容
第1回	H28. 5. 11	武蔵野市教育、文化等の総合的施策の大綱重点的な取り組みの見直しについて ほか
第2回	H28. 10. 3	国・都の支援制度の拡充に伴う奨学金の見直しについて ほか
第3回	H29. 3. 3	武蔵野市教育、文化等の総合的施策の大綱重点的な取り組み進捗状況について ほか

－武蔵野市総合教育会議条例－

8 まち・ひと・しごと創生本部会議

まち・ひと・しごと創生「総合戦略」に関する施策を推進するため、総合戦略や地方創生に係る国庫補助事業の効果検証等について審議した。

開催回数	開催日	内容
第1回	H28. 5. 24	まち・ひと・しごと創生「総合戦略」及び国庫補助事業の効果検証及び見直しについて
第2回	H28. 11. 1	地方創生に係る国庫補助事業の効果検証及び見直しについて

－武蔵野市まち・ひと・しごと創生本部設置要綱－

9 指定管理者

コミュニティセンターを除く 28 施設においてモニタリングを行い、外部有識者を含めたモニタリング評価委員会において、適正に管理及び良好に運営されていることが認められた。平成 28 年 4 月 1 日現在の指定管理者制度導入施設は次のとおりである。

	施設名称	指定管理者名	導入年月	指定期間
1	境南コミュニティセンター	境南コミュニティ協議会	H17. 4	H27 年度 ～H31 年度 (5年)
2	西久保コミュニティセンター	西久保コミュニティ協議会		
3	吉祥寺東コミュニティセンター	吉祥寺東コミュニティ協議会		
4	中央コミュニティセンター中町集会所	中央コミュニティ協議会		
5	中央コミュニティセンター			
6	吉祥寺北コミュニティセンター	吉祥寺北コミュニティ協議会		
7	本町コミュニティセンター	本町コミュニティセンター協議会		
8	八幡町コミュニティセンター	八幡町コミュニティ協議会		
9	関前コミュニティセンター	関前コミュニティ協議会		
10	関前コミュニティセンター分館			
11	御殿山コミュニティセンター	御殿山コミュニティ協議会		
12	桜堤コミュニティセンター	桜堤コミュニティ協議会		
13	吉祥寺南町コミュニティセンター	吉祥寺南町コミュニティ協議会		
14	緑町コミュニティセンター	緑町コミュニティ協議会		
15	西部コミュニティセンター	西部コミュニティ協議会		

企画調整課

施設名称		指定管理者名	導入年月	指定期間
16	吉祥寺西コミュニティセンター	吉祥寺西コミュニティ協議会	H17. 4	H27 年度 ～H31 年度 (5 年)
17	吉祥寺西コミュニティセンター分館			
18	けやきコミュニティセンター			
19	本宿コミュニティセンター			
20	武蔵野市立武蔵野公会堂	公益財団法人 武蔵野文化事業団		
21	武蔵野市立武蔵野市民文化会館			
22	武蔵野市立武蔵野芸能劇場			
23	武蔵野市立武蔵野スイングホール			
24	武蔵野市立吉祥寺美術館			
25	武蔵野市立松露庵			
26	武蔵野市立吉祥寺シアター			
27	武蔵野市立自然の村	公益財団法人 武蔵野生涯学習振興事業団	H16. 12	
28	武蔵野市立0123吉祥寺	公益財団法人		
29	武蔵野市立0123はらっぱ	武蔵野市子ども協会		
30	武蔵野市桜堤ケアハウス	社会福祉法人 武蔵野		
31	武蔵野市桜堤ケアハウス デイサービスセンター			
32	武蔵野市立北町高齢者センター コミュニティケアサロン	公益財団法人 武蔵野市福祉公社		H17. 4
33	武蔵野市立高齢者総合センター デイサービスセンター			
34	武蔵野市立高齢者総合センター			
35	武蔵野市立北町高齢者センター			
36	武蔵野市立武蔵野商工会館市民会議室	武蔵野商工会議所		
37	武蔵野市立武蔵野陸上競技場	公益財団法人 武蔵野生涯学習振興事業団		
38	武蔵野市立武蔵野軟式野球場			
39	武蔵野市立武蔵野庭球場			
40	武蔵野市立武蔵野プール			
41	武蔵野市立武蔵野総合体育館			
42	武蔵野市立武蔵野温水プール			
43	武蔵野市立緑町スポーツ広場			
44	武蔵野市立みどりのこども館	社会福祉法人 武蔵野		
45	武蔵野市かたらいの道市民スペース	公益財団法人 武蔵野文化事業団	H22. 4	
46	武蔵野市立ひと・まち・情報 創造館 武蔵野プレイス	公益財団法人 武蔵野生涯学習振興事業団		
47	武蔵野市立境南ふれあい広場公園		H23. 4	

－武蔵野市公の施設の指定管理者の指定の手続等に関する条例－

【モニタリング評価委員会】

開催日	内 容
H28. 7. 6	各施設のモニタリングの評価について

10 自治体運営に関するルールの検討

平成 28 年度は、昨年度に引き続き市議会代表者会議メンバーと協議の機会を設けた。これまでの議会との懇談の経過を踏まえ、自治体運営に関するルールの条例化に向けて、学識経験者、市議会議員、公募市民委員、副市長で構成された自治基本条例（仮称）に関する懇談会を新たに設置し、条例の骨子案の検討を行った。

	開催日	内 容
第1回	H28. 11. 28	これまでの検討の経過について ほか
第2回	H28. 12. 19	骨子案の検討における市民参加について ほか
第3回	H29. 1. 31	自治基本条例の必要性について ほか
第4回	H29. 2. 21	情報公開について ほか

－武蔵野市自治基本条例（仮称）に関する懇談会設置要綱－

企画調整課

11 四市行政連絡協議会

多様化する都市行政について、情報の交換及び諸問題の協議を通じて各市施策への一助とするため、武蔵野市、三鷹市、小金井市、西東京市の市長で構成する協議会。平成4年度から開催。

	開催日	内 容
協議会	H28. 7. 11 (第 28 回)	四市行政連絡協議会の活動について 平成 27 年度事業報告及び決算報告について 平成 28 年度事業計画及び予算 (案) について 会長の互選について その他
幹事会	H28. 5. 25	四市行政連絡協議会の活動について 平成 27 年度事業報告及び決算報告について 平成 28 年度事業計画及び予算 (案) について その他
職員合同 研修会	H28. 11. 10	講師 邑上 守正 武蔵野市長 場所 武蔵野スイングホール 10 階 レインボーサロン 対象 管理職及び係長級の職員
職員合同 勉強会	H28. 8. 23～ H29. 3. 9 (全 5 回)	各市及び関係機関の連携により互いの強みを活かした国際交流を推進するために 実施。地域内の在住外国人向けの実態調査、地域団体向け調査、先進事例の調査を 行った上で、人材育成講座事業 (意見交換会) を開催し、在住外国人への支援を行 う人材育成のあり方について検討。四市における国際交流や多文化共生に取り組む 団体の連携強化を図った。(参加者：四市の企画部門・国際交流部門を所掌する部 署の職員、国際交流協会職員、四市において国際交流・多文化共生に取り組む団体、 大学等)

— 四市行政連絡協議会規約 —

12 多摩・島しょ子ども体験塾 5 市共同事業

東京都市長会及び東京都町村会の助成のもと、多摩・島しょの魅力を高める事業で子ども (18 歳以下) を対象とした高度で大規模な感動体験を提供する事業を、三鷹市、小金井市、国分寺市、国立市と共に開催。平成 28 年度については、5 市に在住・在学する小学生及び中学生を対象に、科学の感動体験を提供し、科学を楽しみ、科学への興味を持つきっかけを提供するために「科学キッズフェス! 2016」を実施し、メインイベント・プレイメント合わせて約 3,700 名 (引率の保護者を含む) の児童・生徒が参加した。

イベント名	開催日	会場	内 容
「科学キッズフェス! 2016」メインイベント	H28. 10. 15	三鷹市公会堂 (光のホール、さんさん館)	国立天文台職員やタレントをゲストに招いた天文トークショーや、実験キットを用いた参加型の大科学実験ショーのほか、天文学に関する映像の上映、工作教室などを実施。
「科学キッズフェス! 2016」プレイメント	H28. 10. 8～ 10. 12	国分寺市立第四小学校、くにたち市民総合体育館、武蔵野市役所、小金井市立小金井第二小学校	エアドームプラネタリウムによる星空解説と星空の案内人「星のソムリエみたか」による星空観望会を実施。(雨天・曇天時は、星空観望会を天文に関する上映会に変更)

秘書広報課

2-1-1 (決算書104ページ)

○ 一般管理経費

1 全国市長会

全国の市長をもって組織し、全国各市間の連絡協調を図り、市政の円滑なる運営と進展に資し、もって地方自治の興隆繁栄に寄与することを目的とする。

区 分	回 数 (回)	区 分	回 数 (回)
総 会	1	関 東 支 部 総 会	1

－全国市長会会則－

2 東京都市長会

東京都の市長をもって組織し、各市間の連絡協調を図り、市政の円滑な運営と向上を期し、もって地方自治の発展に寄与することを目的とする。

区 分	回 数 (回)	区 分	回 数 (回)
市 長 会 議	8	研 修 会	1

－東京都市長会会則－

3 東京都市区長会

東京都の市長及び特別区長をもって組織し、全国市長会を通じた国等への要望・意見具申・必要な事項についての調査研究及び連絡調整を行い、もって各市区の発展に資することを目的とする。

区 分	回 数 (回)
総 会	1

－東京都市区長会会則－

4 東京都副市長会

東京都市の副市長をもって構成し、東京都市長会の運営を補佐することを目的とする。

区 分	回 数 (回)	区 分	回 数 (回)
副 市 長 会 議	3	研 修 会	1

－東京都副市長会会則－

5 新年賀詞交歓会

武蔵野市、武蔵野市議会、武蔵野商工会議所及び武蔵野市商店会連合会の4者共催により、本市発展のために新年の賀詞交歓会を行う。

開 催 月 日	会 場	出 席 者 数 (人)
H29. 1. 7	吉祥寺第一ホテル	393

6 行政関係団体連絡協議会

武蔵野市内等に所在する行政関係団体が、その業務を遂行するために必要とする連絡事項、その他情報の交換、提供或いは要請等を行い相互に円滑な業務効果をあげると共に相互の親睦を図ることを目的とする。

開 催 月 日	会 場	出 席 者 数 (人)
H28. 5. 13	吉祥寺東急REI ホテル	79
H28. 11. 18	スイングホール	75

秘書広報課

2-1-3 (決算書108ページ)

○広報広聴費

1 市報

市政情報全般を市民に周知するために月2回発行する。

規 格	タブロイド判 8~12 ページ(定例号)
発行部数	87,900 部
発行日	定例号 毎月1・15日 特集号 4月1日号(第五期長期計画・調整計画)、 11月1日号(公共施設等総合管理計画案要旨)、12月1日号(景観ガイドライン案)

— 武蔵野市広報発行規程 —

2 季刊むさしの

市政情報をわかりやすく紹介する地域情報型冊子。市政の課題について、経緯、背景、問題点などを掘り下げて紹介する。

規 格	B5判 34 ページ
発行部数	22,000 部
発行日	第115号「夏」 6月30日発行 第116号「秋」 9月30日発行 第117号「冬」 12月16日発行 第118号「春」 3月17日発行

3 CATV「むさしのシティニュース」

市が企画する1回15分の行政情報番組を、ケーブルテレビで放送する。

放送回数	1日4回
放送時間	毎回15分 午前1回、午後3回
内容更新	月2回(1日・15日)

4 庁内報

市政に関し、職員として必要な情報を提供すること、及び職員相互の交流を図るために発行する。

定 例 号	4回 PDFによるデータ配信
速 報 版	21回 PDFによるデータ配信

— 武蔵野市庁内報発行要綱 —

5 むさしのFM「マイシティむさしの」

市政情報をゲストトークなどを交え、FM放送で提供する。

放送回数	週38回
放送時間	毎回15分 月～金：午前1回/午後5回 土：午前2回/午後4回、日：午前2回

6 ホームページ

最新の市政情報を提供するとともに、双方向性を活用して市民からの意見・問い合わせなどに対応する。

※トップページアクセス件数は、1ユニークユーザにつき1回までの集計。

(件)

年度	24	25	26	27	28
トップページアクセス件数	589,382	573,266	518,154	483,940	458,416
全ページアクセス総数	7,883,806	8,821,344	9,101,535	9,390,349	8,223,429

— 武蔵野市ホームページ運営要綱 —

7 むさしのキッズページ(ホームページ)

小学生(主に3年生以上)を対象に、市の情報を楽しみながら知ってもらうホームページ

(件)

年度	24	25	26	27	28
トップページアクセス件数	6,506	6,198	6,192	5,245	5,814
全ページアクセス総数	43,096	41,371	44,168	40,221	35,889

秘書広報課

8 むさしの防災・安全メール

台風・地震などの災害・防災情報、事件・不審者・環境などの安全情報などを、登録したパソコン・携帯電話などに電子メールで配信する。

年度	24	25	26	27	28
配信回数 (回)	115	86	65	123	157
登録件数 (件)	3,645	4,567	5,519	6,658	7,311

9 ソーシャルメディア

最新の市政情報のほか、災害・安全情報などを投稿する。

年度	26	27	28
市公式フェイスブックページへのいいね! 数	1,720	2,233	2,528
市公式ツイッターフォロワー数 (同上)	11,448	15,470	17,602

10 記者会見

市議会定例会前及び必要に応じて開催する。

対 象	区 分	開 催 日	内 容
日刊紙等	定例	H28. 6. 7	平成 28 年第 2 回市議会定例会提出議案について
		H28. 8. 29	平成 28 年第 3 回市議会定例会提出議案について
		H28. 11. 29	平成 28 年第 4 回市議会定例会提出議案について
		H29. 2. 15	平成 29 年第 1 回市議会定例会提出議案について
	臨時	H28. 9. 23	第四小学校 PCB 使用照明器具設置状況

総務課

総務課

2-1-1 (決算書104ページ)

○検査事務

1 各節別の検査状況

節別	区分	完了検査	
		件数(件)	金額(円)
需用費	消耗品費	120	112,797,623
	燃料費	1	215,460
	印刷製本費	211	45,805,835
	医薬材料費	—	—
	修繕料	12	13,248,931
	小計	344	172,067,849
委託料等	役務費・委託料・ 使用料及び賃借料	633	8,719,122,989
工事請負費	工事費	128	6,100,642,440
原材料費	諸材料費	3	2,411,640
備品購入費	器具費	321	160,073,923
計		1,429	15,154,318,841

(1) 物品購入等(需用費・原材料費・備品購入費)の検査状況

完了検査	668件	334,553,412円
------	------	--------------

(2) 委託料等(役務費・委託料・使用料及び賃借料)の検査状況

完了検査	633件	8,719,122,989円
------	------	----------------

(3) 工事請負費の検査状況

完了検査	128件	6,100,642,440円
------	------	----------------

2 工事成績評定の結果

ランク	評定点	内容	平成28年度(件)
A	90点以上	他の模範となる優秀な工事	1
B	90点未満75点以上	良好な工事	80
C	75点未満60点以上	標準的な工事	14
D	60点未満	改善すべき事項がある工事	—
計			95

※工事成績評定の対象は、契約金額が500万円以上のもの。ただし、解体工事等は除く。

なお、「他の模範となる優秀な工事」を施工した受注者には、市長より表彰状の授与を行った。

2-1-1 (決算書104ページ)

○行政不服審査

行政不服審査法(平成26年法律第68号)に基づいた審査請求の件数

請求件数 26件(うち取下げ 2件)

—行政不服審査法—

総務課

2-1-2 (決算書108ページ)

○文書管理

1 文書の收受発送

年度		24	25	26	27	28
(1)年度別発送郵便 市から発送した実績	件数(通)	1,613,374	1,851,963	1,513,449	1,642,472	1,781,115
	金額(円)	112,798,479	127,001,818	108,319,193	120,829,980	132,743,611
(2)年度別受取人払郵便 市が利用した実績	件数(通)	73,383	75,754	82,633	77,360	109,331
	金額(円)	7,052,435	7,332,030	8,097,084	7,572,246	10,783,358

—武蔵野市文書管理規則—

(3)文書の收受、起案の件数

ア 文書管理システムへの登載件数

(件)

課名等	件数	課名等	件数	課名等	件数
企画調整課	306	環境政策課	335	道路課	528
秘書広報課	96	ごみ総合対策課	454	用地課	182
総務課	909	クリーンセンター	269	会計課	82
自治法務課	94	下水道課	628	水道部総務課	421
人事課	1,285	緑のまち推進課	248	水道部工務課	496
情報管理課	79	地域支援課	1,010	教育企画課	477
財政課	325	生活福祉課	790	指導課	3,171
管財課	372	高齢者支援課	3,168	教育支援課	956
施設課	31	障害者福祉課	977	教育支援センター	125
市民税課	456	障害者福祉センター	87	生涯学習スポーツ課	320
資産税課	232	健康課	876	武蔵野ふるさと歴史館	362
納税課	267	子ども政策課	350	市民会館	136
生活経済課	885	子ども育成課	1,427	中央図書館	706
消費生活センター	38	子ども家庭支援センター	2,334	吉祥寺図書館	40
市民活動推進課	696	児童青少年課	1,222	選挙管理委員会事務局	382
交流事業課	155	桜堤児童館	64	監査委員事務局	334
保険課	2,071	境南保育園	3	農業委員会事務局	121
市民課	691	まちづくり推進課	837	固定資産評価審査委員会事務局	38
吉祥寺市政センター	17	吉祥寺まちづくり事務所	9	議会事務局	752
武蔵境市政センター	41	武蔵境開発事務所	21	合 計	35,825
中央市政センター	78	交通対策課	285		
安全対策課	136	住宅対策課	1,040		
防災課	340	建築指導課	162		

イ 金券、書留文書收受簿の登載件数

金券 15,268 件 書留 10,765 件 計 26,033 件

ウ 当直受付件数 127件

—武蔵野市文書管理規則—

2 文書の保存

総務課管理の保存文書の件数

(件)

種別	保存年限												計
	3年	5年	7年	10年	13年	15年	20年	30年	40年	50年	永年		
引継文書	1,012	2,062	51	1,324	—	8	—	457	—	—	—	4,914	
廃棄文書	835	1,631	60	915	—	2	—	73	—	1	—	3,517	
保存文書	2,571	8,934	321	10,355	2	111	5	15,787	22	5	611	38,724	

—武蔵野市文書管理規則—

3 印刷

総務課の印刷機を使用して印刷した枚数

簡易印刷機 1,075,323 枚 (マスターペーパー 3,564枚) 自動印刷製本機 10,865,435 枚

総務課

2-5-1 (決算書138ページ)

○ 市勢統計等

市勢の現況及び市政の実態を表すことを目的とした統計書を作成する。

名称	発行部数 (冊)	規格	配布状況
2016 市勢統計 (平成28年版)	400	A4判 211頁	庁内、市内官公署等資料提供者、 市内公・私立学校(小学校～大学)他へ配付
統計でみる武蔵野市 (平成28年度版)	3,700	A5判 64頁	上記のほか小・中学校の社会科副読本として配布

— 武蔵野市市勢統計資料管理要綱 —

2-5-2 (決算書138ページ)

○ 基幹統計等

各種統計調査を実施するとともに、統計調査員を確保し、その資質の向上を図る。

調査名等	期日	調査 区数 (調査区)	調査 員数 (人)	指導 員数 (人)	調査対象等	調査 件数 (件)
統計調査員確保対策事業	H29. 3. 14	—	43	—	東証アローズ ほか	—
工業統計調査(準備事務)	—	—	—	—	平成29年6月1日の実施に向けた準備事務	—
建設工事受注動態統計調査	毎月	—	—	—	建設業(抽出調査)	6
建設工事施工統計調査	H28. 7. 1	—	—	—	”	55
学校基本調査	H28. 5. 1	—	—	—	学校 (私立幼稚園、小中学校、専修学校、各種学校)	27
経済センサス-活動調査	H28. 6. 1	200	83	7	原則としてすべての事業所及び企業	8,994
経済センサス準備	—	200	—	—	平成28年6月1日に実施した経済センサス-活動 調査のための調査区管理事務等	—

— 統計法 —

自治法務課

2-1-1 (決算書104ページ)

○一般管理費

1 訴訟に関すること

(1)平成28年度に提訴があったもの

ア 【事件名】 平成28年(ハ)第712号損害賠償請求事件
 【当事者】 原告 X 被告 武蔵野市
 【提訴年月日】 平成28年9月26日 【管轄裁判所】 武蔵野簡易裁判所
 【概要】

市立小学校において「あそべえ」実施中に発生した児童同士のけんかにより、他の児童に傷を負わせた原告が、自身も打撲傷を負っただけでなく、当該児童から別件訴訟を提起されたことにより、重大な精神的苦痛を被ったのは、被告が「あそべえ」の管理者として児童の安全に配慮する義務があるにもかかわらず、これを怠りけんかを放置したことが原因であるとして、被告に対し、損害賠償金として55万円及び遅延損害金の支払を求めて訴えを提起した事案である。

イ 【事件名】 平成28年(ワ)第2678号損害賠償請求事件
 【当事者】 原告 X 被告 武蔵野市
 【提訴年月日】 平成28年11月25日 【管轄裁判所】 東京地方裁判所立川支部
 【概要】

原告は市内で児童福祉施設の開園を予定していた法人であるが、被告市議会議員、市長及び職員から妨害行為を受けたことにより、当該児童福祉施設の開園を断念することを余儀なくされたとして、原告が、被告に対し、損害賠償金として3,339万197円及び遅延損害金の支払を求めて訴えを提起した事案である。

(2)平成28年度に判決があったもの

【事件名】 平成28年(ワ)第591号損害賠償請求事件
 【当事者】 原告 X 被告 武蔵野市
 【判決年月日】 平成28年12月26日 【管轄裁判所】 東京地方裁判所立川支部
 【事件概要】

原告は市内でクリーニング業を営む法人であるが、平成27年第3回被告市議会定例会の一般質問における被告市議会議員の発言により、原告の社会的評価が低下するおそれが生じているとして、原告が、被告に対し、損害賠償金として500万円の支払を求めて訴えを提起した事案である。

【判決概要】

次の2点から、原告の請求は理由がないとして、原告の請求を棄却した。

(1)地方議会の一般質問における議員の発言について、地方公共団体の国家賠償責任が肯定されるためには、当該議員が、その付与された権限の趣旨に明らかに背いてこれを行なったものと認め得るような特別の事情があることを必要とするが、本件発言においてそのような特別の事情があったとは認められない。

(2)本件発言は、一般市民の普通の注意及び受け止めの仕方からして、直ちに原告の社会的評価を低下させるものであるということとはできない。

(3)平成28年度に控訴があったもの

【事件名】 平成29年(ネ)第464号損害賠償請求控訴事件
 【当事者】 控訴人 X 被控訴人 武蔵野市
 【控訴年月日】 平成29年1月6日 【管轄裁判所】 東京高等裁判所
 【事件概要】

上記平成28年(ワ)第591号損害賠償請求事件の事件概要のとおり

【控訴理由概要】

原判決は、本件発言が一般市民の普通の注意及び受け止めの仕方からして、直ちに控訴人の社会的評価を低下させるものであるということとはできないとしているから、事実誤認がある。

また、原判決が示した判断基準は、不当に救済の範囲を狭めており、妥当性を欠くものである。

2 例規文書等

(1)条例の制定・改廃

平成28年4月1日から平成29年3月31日までの間に公布された条例

条例番号	件名	議決年月日	公布年月日
29	平成28年6月における武蔵野市議会議員の期末手当に関する条例	H28. 6. 17	H28. 6. 21
30	平成28年6月における武蔵野市特別職の職員の期末手当に関する条例	H28. 6. 17	H28. 6. 21
31	平成28年6月における武蔵野市一般職の職員の期末手当に関する条例	H28. 6. 17	H28. 6. 21
32	武蔵野市産業振興条例	H28. 6. 16	H28. 6. 24

自治法務課

33	武蔵野市一般職の職員の給与に関する条例等の一部を改正する条例	H28. 6. 29	H28. 6. 30
34	武蔵野市恩給条例の一部を改正する条例	H28. 6. 29	H28. 6. 30
35	武蔵野市非常勤消防団員等公務災害補償条例の一部を改正する条例	H28. 6. 29	H28. 6. 30
36	武蔵野市市税条例等の一部を改正する条例	H28. 6. 29	H28. 6. 30
37	武蔵野市手数料徴収条例の一部を改正する条例	H28. 6. 29	H28. 6. 30
38	武蔵野市特定教育・保育施設及び特定地域型保育事業の利用者負担に関する条例の一部を改正する条例	H28. 6. 29	H28. 6. 30
39	武蔵野市家庭的保育事業等の設備及び運営に関する基準を定める条例の一部を改正する条例	H28. 6. 29	H28. 6. 30
40	武蔵野市放課後児童健全育成事業の設備及び運営に関する基準を定める条例の一部を改正する条例	H28. 6. 29	H28. 6. 30
41	武蔵野市福祉型住宅管理条例の一部を改正する条例	H28. 6. 29	H28. 6. 30
42	武蔵野市指定地域密着型サービスの事業の人員、設備及び運営に関する基準を定める条例の一部を改正する条例	H28. 6. 29	H28. 6. 30
43	武蔵野市指定地域密着型介護予防サービスの事業の人員、設備及び運営並びに指定地域密着型介護予防サービスに係る介護予防のための効果的な支援の方法に関する基準を定める条例の一部を改正する条例	H28. 6. 29	H28. 6. 30
44	武蔵野市市営住宅条例の一部を改正する条例	H28. 6. 29	H28. 6. 30
45	武蔵野市立武蔵野ふるさと歴史館条例の一部を改正する条例	H28. 9. 20	H28. 9. 28
46	武蔵野市水道部企業職員の給与の種類及び基準に関する条例の一部を改正する条例	H28. 9. 20	H28. 9. 28
47	武蔵野市一般職の職員の給与に関する条例の一部を改正する条例	H28. 12. 8	H28. 12. 16
48	平成28年12月における武蔵野市議会議員の期末手当に関する条例	H28. 12. 8	H28. 12. 16
49	平成28年12月における武蔵野市特別職の職員の期末手当に関する条例	H28. 12. 8	H28. 12. 16
50	平成28年12月における武蔵野市一般職の職員の期末手当に関する条例	H28. 12. 8	H28. 12. 16
51	武蔵野市職員の退職手当に関する条例の一部を改正する条例	H28. 12. 20	H28. 12. 26
52	武蔵野市市税条例の一部を改正する条例	H28. 12. 20	H28. 12. 26
53	武蔵野市手数料徴収条例の一部を改正する条例	H28. 12. 20	H28. 12. 26
54	武蔵野市立武蔵野公会堂条例の一部を改正する条例	H28. 12. 20	H28. 12. 26
55	武蔵野市立武蔵野市民文化会館条例の一部を改正する条例	H28. 12. 20	H28. 12. 26
56	武蔵野市立武蔵野芸能劇場条例の一部を改正する条例	H28. 12. 20	H28. 12. 26
57	武蔵野市立武蔵野スイングホール条例の一部を改正する条例	H28. 12. 20	H28. 12. 26
58	武蔵野市立吉祥寺美術館条例の一部を改正する条例	H28. 12. 20	H28. 12. 26
59	武蔵野市立吉祥寺シアター条例の一部を改正する条例	H28. 12. 20	H28. 12. 26
60	武蔵野市立かたらいの道市民スペース条例の一部を改正する条例	H28. 12. 20	H28. 12. 26
61	武蔵野市学童クラブ条例の一部を改正する条例	H28. 12. 20	H28. 12. 26
62	武蔵野市障害者福祉センター条例	H28. 12. 20	H28. 12. 26
63	武蔵野市国民健康保険条例の一部を改正する条例	H28. 12. 20	H28. 12. 26
64	武蔵野市農業委員会委員定数条例	H28. 12. 20	H28. 12. 26
65	武蔵野市立武蔵野商工会館条例の一部を改正する条例	H28. 12. 20	H28. 12. 26
66	武蔵野市地区計画の区域内における建築物の制限に関する条例の一部を改正する条例	H28. 12. 20	H28. 12. 26
67	武蔵野市立公園条例の一部を改正する条例	H28. 12. 20	H28. 12. 26
68	武蔵野市奨学金支給条例を廃止する条例	H28. 12. 20	H28. 12. 26
69	武蔵野市立体育施設条例の一部を改正する条例	H28. 12. 20	H28. 12. 26
70	武蔵野市立図書館条例の一部を改正する条例	H28. 12. 20	H28. 12. 26
1	武蔵野市男女平等の推進に関する条例	H29. 3. 14	H29. 3. 22
2	武蔵野市議会議員及び武蔵野市長の選挙における選挙運動の公費負担に関する条例の一部を改正する条例	H29. 3. 14	H29. 3. 22
3	武蔵野市特定個人情報の保護に関する条例の一部を改正する条例	H29. 3. 14	H29. 3. 22
4	武蔵野市職員の退職管理に関する条例	H29. 3. 14	H29. 3. 22
5	武蔵野市職員の勤務時間、休日、休暇等に関する条例の一部を改正する条例	H29. 3. 14	H29. 3. 22
6	武蔵野市職員の育児休業等に関する条例の一部を改正する条例	H29. 3. 14	H29. 3. 22
7	武蔵野市非常勤職員の報酬及び費用弁償に関する条例の一部を改正する条例	H29. 3. 14	H29. 3. 22
8	武蔵野市一般職の職員の給与に関する条例の一部を改正する条例	H29. 3. 14	H29. 3. 22
9	武蔵野市市税条例等の一部を改正する条例	H29. 3. 14	H29. 3. 22
10	武蔵野市手数料徴収条例の一部を改正する条例	H29. 3. 14	H29. 3. 22
11	武蔵野市印鑑条例の一部を改正する条例	H29. 3. 14	H29. 3. 22

自治法務課

12	武蔵野市特定教育・保育施設及び特定地域型保育事業の利用者負担に関する条例の一部を改正する条例	H29. 3. 14	H29. 3. 22
13	武蔵野市乳幼児及び義務教育就学児の医療費の助成に関する条例の一部を改正する条例	H29. 3. 14	H29. 3. 22
14	武蔵野市ひとり親家庭等の医療費の助成に関する条例の一部を改正する条例	H29. 3. 14	H29. 3. 22
15	武蔵野市ひとり親家庭の住宅費の助成に関する条例の一部を改正する条例	H29. 3. 14	H29. 3. 22
16	武蔵野市まちづくり条例の一部を改正する条例	H29. 3. 14	H29. 3. 22
17	武蔵野市空家等の適正管理に関する条例	H29. 3. 14	H29. 3. 22
18	武蔵野市市税条例の一部を改正する条例	H29. 3. 31	H29. 3. 31
19	武蔵野市国民健康保険条例の一部を改正する条例	H29. 3. 31	H29. 3. 31

(2) 規則の制定・改廃

平成28年4月1日から平成29年3月31日までの間に公布された規則

規則番号	件名	公布年月日
65	武蔵野市墓地等の経営の許可等に関する条例施行規則の一部を改正する規則	H28. 4. 6
66	武蔵野市消費者ルーム管理運営規則	H28. 4. 8
67	武蔵野市職員の昇給の基準等に関する規則の一部を改正する規則	H28. 4. 8
68	武蔵野市国民健康保険条例施行規則の一部を改正する規則	H28. 4. 8
69	武蔵野市国民健康保険結核・精神医療給付金の支給に関する規則の一部を改正する規則	H28. 4. 8
70	武蔵野市後期高齢者医療被保険者葬祭費の支給に関する規則の一部を改正する規則	H28. 4. 8
71	武蔵野市災害対策本部条例施行規則の一部を改正する規則	H28. 4. 8
72	武蔵野市地域生活支援事業に関する規則の一部を改正する規則	H28. 4. 8
73	武蔵野市特定教育・保育施設及び特定地域型保育事業の利用者負担に関する条例施行規則の一部を改正する規則	H28. 4. 20
74	武蔵野市立武蔵野商工会館条例施行規則の一部を改正する規則	H28. 4. 20
75	武蔵野市自動車の臨時運行の許可に関する規則の一部を改正する規則	H28. 4. 26
76	武蔵野市災害弔慰金の支給等に関する条例施行規則の一部を改正する規則	H28. 4. 26
77	武蔵野市廃棄物の抑制・再利用と適正処理及びまちの美化に関する条例施行規則の一部を改正する規則	H28. 4. 27
78	武蔵野市職員被服貸与規程の一部を改正する規則	H28. 5. 19
79	武蔵野市公印規程の一部を改正する規則	H28. 5. 23
80	武蔵野市児童虐待の防止及び子育て家庭への支援に関する条例施行規則の一部を改正する規則	H28. 6. 3
81	武蔵野市建築物のエネルギー消費性能の向上に関する法律施行細則	H28. 6. 10
82	平成28年6月における武蔵野市議会議員の期末手当の支給日に関する規則	H28. 6. 21
83	平成28年6月における武蔵野市特別職の職員の期末手当の支給日に関する規則	H28. 6. 21
84	平成28年6月における武蔵野市一般職の職員の期末手当に関する規則	H28. 6. 21
85	平成28年6月における武蔵野市一般職の職員の勤勉手当に関する規則	H28. 6. 21
86	武蔵野市建築基準法施行細則の一部を改正する規則	H28. 6. 21
87	武蔵野市公有財産管理規則の一部を改正する規則	H28. 6. 22
88	平成27年3月改正条例付則第7項等の規定による給料に関する規則	H28. 6. 30
89	武蔵野市一般職の職員の単身赴任手当の支給に関する規則	H28. 6. 30
90	武蔵野市建築物のエネルギー消費性能の向上に関する法律施行細則の一部を改正する規則	H28. 6. 30
91	武蔵野市市営住宅条例施行規則の一部を改正する規則	H28. 6. 30
92	武蔵野市福祉型住宅管理条例施行規則の一部を改正する規則	H28. 6. 30
93	武蔵野市難病者援護金支給条例施行規則の一部を改正する規則	H28. 7. 22
94	武蔵野市難病者福祉手当条例施行規則の一部を改正する規則	H28. 7. 22
95	武蔵野市立男女共同参画推進センター条例の施行期日を定める規則	H28. 8. 16
96	武蔵野市福祉施設入所措置費等徴収規則の一部を改正する規則	H28. 9. 8
97	武蔵野市組織規則の一部を改正する規則	H28. 9. 28
98	武蔵野市会計事務規則の一部を改正する規則	H28. 9. 28
99	武蔵野市立男女共同参画推進センター条例施行規則	H28. 9. 30
100	武蔵野市保育施設の利用調整等に関する規則の一部を改正する規則	H28. 10. 21
101	平成28年12月における武蔵野市議会議員の期末手当の支給日に関する規則	H28. 12. 16
102	平成28年12月における武蔵野市特別職の職員の期末手当の支給日に関する規則	H28. 12. 16

自治法務課

103	平成28年12月における武蔵野市一般職の職員の期末手当に関する規則	H28. 12. 16
104	平成28年12月における武蔵野市一般職の職員の勤勉手当に関する規則	H28. 12. 16
105	武蔵野市議会の議員その他非常勤の職員の公務災害補償等に関する条例施行規則の一部を改正する規則	H28. 12. 27
106	武蔵野市会計事務規則の一部を改正する規則	H28. 12. 28
107	市税に関する文書の様式を定める規則の一部を改正する規則	H28. 12. 28
108	武蔵野市市税減免規則の一部を改正する規則	H28. 12. 28
109	武蔵野市児童育成手当条例施行規則の一部を改正する規則	H28. 12. 28
110	武蔵野市ひとり親家庭等の医療費の助成に関する条例施行規則の一部を改正する規則	H28. 12. 28
111	武蔵野市ひとり親家庭の住宅費の助成に関する条例施行規則の一部を改正する規則	H28. 12. 28
1	武蔵野市被災者一時宿泊施設の管理運営に関する規則の一部を改正する規則	H29. 1. 11
2	武蔵野市ひとり親家庭等の医療費の助成に関する条例施行規則の一部を改正する規則	H29. 1. 16
3	武蔵野市農業委員会委員の推薦及び募集に関する規則	H29. 2. 28
4	武蔵野市職員の退職管理に関する規則	H29. 3. 1
5	武蔵野市自動車の臨時運行の許可に関する規則の一部を改正する規則	H29. 3. 2
6	市税に関する文書の様式を定める規則の一部を改正する規則	H29. 3. 14
7	武蔵野市学童クラブ指導嘱託員取扱規程を廃止する規則	H29. 3. 14
8	武蔵野市学童クラブ指導嘱託員の育児休業等に関する取扱規程を廃止する規則	H29. 3. 14
9	武蔵野市ひとり親家庭の住宅費の助成に関する条例施行規則の一部を改正する規則	H29. 3. 14
10	武蔵野市障害者福祉センター条例施行規則	H29. 3. 14
11	武蔵野市における東日本大震災に伴う避難者の登録に関する規則の一部を改正する規則	H29. 3. 14
12	武蔵野市立公園条例施行規則の一部を改正する規則	H29. 3. 22
13	武蔵野市職員の退職管理に関する規則の一部を改正する規則	H29. 3. 31
14	武蔵野市公印規程の一部を改正する規則	H29. 3. 31
15	武蔵野市職員の勤務時間、休日、休暇等に関する条例施行規則の一部を改正する規則	H29. 3. 31
16	武蔵野市会計事務規則の一部を改正する規則	H29. 3. 31
17	武蔵野市物品管理規則	H29. 3. 31
18	武蔵野市職員の初任給、昇格等に関する規則の一部を改正する規則	H29. 3. 31
19	武蔵野市立武蔵野公会堂条例施行規則の一部を改正する規則	H29. 3. 31
20	武蔵野市立武蔵野市民文化会館条例施行規則の一部を改正する規則	H29. 3. 31
21	武蔵野市立武蔵野芸能劇場条例施行規則の一部を改正する規則	H29. 3. 31
22	武蔵野市立武蔵野スイングホール条例施行規則の一部を改正する規則	H29. 3. 31
23	武蔵野市立吉祥寺美術館条例施行規則の一部を改正する規則	H29. 3. 31
24	武蔵野市立松露庵条例施行規則の一部を改正する規則	H29. 3. 31
25	武蔵野市立吉祥寺シアター条例施行規則の一部を改正する規則	H29. 3. 31
26	武蔵野市立かたらいの道市民スペース条例施行規則の一部を改正する規則	H29. 3. 31
27	武蔵野市多機能端末機による証明書等の交付に関する規則	H29. 3. 31
28	武蔵野市立男女共同参画推進センター条例施行規則の一部を改正する規則	H29. 3. 31
29	武蔵野市学童クラブ条例施行規則の一部を改正する規則	H29. 3. 31
30	武蔵野市まちづくり条例施行規則の一部を改正する規則	H29. 3. 31
31	武蔵野市空家等の適正管理に関する規則	H29. 3. 31
32	武蔵野市後期高齢者医療被保険者葬祭費の支給に関する規則の一部を改正する規則	H29. 3. 31

(3) 訓令の制定・改廃

平成28年4月1日から平成29年3月31日までの間に発せられた訓令

訓令番号	件名	令達年月日
1	武蔵野市防災行政無線局管理運用規程の一部を改正する訓令	H29. 1. 12
2	武蔵野市職員の人事評価に関する規程の一部を改正する訓令	H29. 2. 21

(4) 庁達

平成28年4月1日から平成29年3月31日までの間に発せられた庁達

庁達番号	件名	令達年月日
2	故崇仁親王御喪儀の当日における弔意表明について	H28. 11. 1

自治法務課

3	完全週休二日制の実施についての廃止について	H28. 11. 7
4	年末年始における綱紀の保持及び虚礼の廃止について	H28. 12. 22
1	東日本大震災六周年当日における弔意表明について	H29. 3. 3

(5) 告示

平成28年4月1日から平成29年3月31日までの間に告示されたものの件名と件数

件名	件数(件)
武蔵野市議会定例会の招集	4
武蔵野市議会臨時会の招集	1
手数料の徴収事務の委託について	1
使用料等の徴収事務の委託について	1
地方税の収納事務の委託について	1
介護保険料の収納事務の委託について	1
後期高齢者医療保険料の収納事務の委託について	1
市議会の議決を得た予算の要領の公表	6
市議会の議決を得た決算の要領の公表	1
財政事情の作成及び公表	2
武蔵野市水道事業の業務状況の公表	2
工事の入札	3
平成28年武蔵野市告示第60号の一部を改正する告示	21
市民税・都民税納税通知書の公示送達	2
固定資産税・都市計画税の課税明細書及び納税通知書の公示送達	2
土地価格等縦覧帳簿等の縦覧	1
固定資産の価格等の決定及び登録	2
軽自動車税納税通知書の公示送達	1
不動産参加差押解除通知書の公示送達	1
市税督促状の公示送達	1
市税債権差押調書謄本等の公示送達	4
市税還付金還付充当通知書の公示送達	1
国民健康保険税納税通知書等の公示送達	20
国民健康保険税督促状の公示送達	11
国民健康保険税債権差押調書謄本等の公示送達	7
国民健康保険税配当計算書謄本の公示送達	2
国民健康保険税還付金(充当)通知書の公示送達	1
後期高齢者医療保険料納入通知書の公示送達	1
後期高齢者医療保険料督促状の公示送達	9
後期高齢者医療保険料充当通知書の公示送達	3
介護保険料納入通知書の公示送達	8
介護保険料督促状の公示送達	2
介護保険料還付金(充当)通知書の公示送達	2
住民基本台帳関係通知書の公示送達	19
捕獲犬又は捕獲猫の抑留	5
指定地域密着型サービス事業所の指定	1
指定特定相談支援事業者の指定	1
特定教育・保育施設の確認	1
特定地域型保育事業者の確認	2
市立公園の設置	1
市立公園の位置又は区域の変更	1
武蔵野都市計画地区計画の都市計画の決定について	1
武蔵野都市計画用途地域の都市計画の変更について	1
武蔵野都市計画生産緑地地区の都市計画の変更について	1
武蔵野都市計画緑地の都市計画の変更について	1

自治法務課

武蔵野市自転車等の適正利用及び放置防止に関する条例に基づく撤去自転車の保管	12
建築基準法第42条第1項に規定する道路の指定等	4
市道路線の認定	1
市道の区域決定、区域変更又は供用開始	24
廃棄物の処理実施計画	1
指定排水設備工事事業者の指定等	29
平成14年6月武蔵野市告示第90号（武蔵野市建築基準法施行細則による建築工事施工計画等に添付する書類の様式）の一部改正	1
平成21年12月武蔵野市告示第139号（武蔵野市建築基準法施行細則の規定による建築物の敷地、構造及び建築設備に関する報告における調査の項目、方法及び結果の判定基準の告示）の一部改正	1
平成21年12月武蔵野市告示第140号（武蔵野市建築基準法施行細則の規定による報告における建築設備等に関する検査の項目、事項、方法及び結果の判定基準の告示）の一部改正について	1
武蔵野市収納代理金融機関の指定等	2

(6) 公告

平成28年4月1日から平成29年3月31日までの間に公告されたものの件名と件数

件 名	件 数 (件)
簡易除却広告物の返還公告について	8
定期の個別予防接種について	1
定期の予防接種を実施する医療機関及び医師の追加について	12
定期の予防接種を実施する医師の承諾の撤回について	5
高齢者インフルエンザ等予防接種について	1
B型肝炎予防接種について	1
市営住宅の入居者の公募について	3
福祉型住宅の入居者の公募について	3
都営住宅の入居者の公募について	1
都市計画の案について	1
都市計画の変更の案について	3
都市計画の図書の縦覧について	1
建築基準法第86条第1項の規定による認定について	2
建築基準法第86条の2第1項の規定による認定について	1
建築基準法第86条の5第2項の規定による認定の取消しについて	1
建築基準法第48条第14項に規定する公開による意見の聴取について	3

(7) 専決処分

平成28年4月1日から平成29年3月31日までの間にされた専決処分の件数

件 名	件 数 (件)
人身事故 等	9

人事課

人 事 課

2-1-1 (決算書104ページ)

○職員人件費

1 平均給与調

(平成 29 年 4 月 1 日現在)

区 分	職員数 (人)	給料 (A) (円)	扶養手当(B) (円)	地域手当(C) (円)	基本給(A)+(B)+(C) (円)	平均年齢 (歳)
一 般 行 政 職	659	325,700	16,900	54,900	397,500	41.4
税 務 職	67	309,500	14,000	51,000	374,500	40.3
栄養士・医療技術職	18	326,000	12,000	52,600	390,600	43.7
看護・保健職	42	313,000	12,900	50,800	376,700	42.6
福 祉 職	104	347,600	13,300	56,300	417,200	47.1
企 業 職	23	386,800	15,700	65,800	468,300	52.3
技 能 労 務 職	17	349,100	18,400	57,200	424,700	52.7
教 育 職	4	424,200	9,800	95,100	529,100	46.5
全 職 員	934	328,700	16,100	55,100	399,900	42.5

2 職員の年齢構成

(平成 29 年 4 月 1 日現在) (人)

区 分	20歳 未 満	20 ～ 23	24 ～ 27	28 ～ 31	32 ～ 35	36 ～ 39	40 ～ 43	44 ～ 47	48 ～ 51	52 ～ 55	56 ～ 59	60歳 以上	合 計
男	—	6	33	45	42	45	43	63	71	45	64	12	469
女	—	22	44	58	50	39	42	61	54	50	44	1	465
計	—	28	77	103	92	84	85	124	125	95	108	13	934

人事課

○一般管理、職員管理・給与事務

1 職員配置表

(派遣職員119人を除く)

(平成29年4月12日現在)(人)

所 属		人 員	定 数	所 属		人 員	定 数						
総 合 政 策 部	企 画 調 整 課	13	735	都 市 整 備 部	ま ち づ く り 推 進 課 吉 祥 寺 ま ち づ く り 事 務 所 交 通 対 策 課 住 宅 対 策 課 建 築 指 導 課 道 路 課 用 地 課								
	秘 書 広 報 課	7											
総 務 部	総 務 課	17						会 計 課	小 計	9	704		
	自 治 法 務 課	4											
	人 事 課	18											
	情 報 管 理 課	12											
財 務 部	財 政 課	8						水 道 部	総 務 課 工 務 課	10 13	39		
	管 財 課	14											
	施 設 課	14						小 計	23				
	市 民 税 課	24											
	資 産 税 課	16						教 育 部	教 育 企 画 課 指 導 課 教 育 支 援 課 生 涯 学 習 ス ポ ー ツ 課 図 書 館	15 17 11 14 26	84		
	納 税 課	19											
市 民 部	生 活 経 済 課	13										小 計	83
	市 民 活 動 推 進 課	15											
	交 流 事 業 課	4										選 挙 管 理 委 員 会 事 務 局	(兼4) (兼5)
	保 険 課	27											
	市 民 課	21						監 査 委 員 事 務 局	8 6				
	市 政 セ ン タ ー	26											
防 災 安 全 部	安 全 対 策 課	6						農 業 委 員 会 事 務 局	(兼4) (兼4)				
	防 災 課	9											
環 境 部	環 境 政 策 課	12						固 定 資 産 評 価 審 査 委 員 会	(兼7) —				
	ご み 総 合 対 策 課	18											
	ク リ ー ン セ ン タ ー	10						議 会 事 務 局	10 12				
	下 水 道 課	16											
	緑 の ま ち 推 進 課	14						合 計	828 876				
健 康 福 祉 部	地 域 支 援 課	12											
	生 活 福 祉 課	30											
	高 齢 者 支 援 課	43											
	障 害 者 福 祉 課	22											
子 ども 家 庭 部	健 康 課	26											
	子 ども 政 策 課	8											
	子 ども 育 成 課	89											
	子 ども 家 庭 支 援 セ ン タ ー	14											
	児 童 青 少 年 課	10											

— 武蔵野市職員定数条例 —

人事課

2 定数管理

武蔵野市職員定数条例に基づき、下記のとおり定数調整を行った。

(人)

平成28年4月1日現在			平成29年4月1日現在			増 減
部	課	定数	部	課	定数	
総合政策部	企画調整課	7	総合政策部	企画調整課	11	△1
	秘書広報課	7		秘書広報課	7	
総務部	総務課	16	総務部	総務課	15	
	自治法務課	4		自治法務課	4	
	人事課	15		人事課	15	
	情報管理課	9		情報管理課	9	
財務部	財政課	8	財務部	財政課	8	
	管財課	13		管財課	13	
	施設課	13		施設課	13	
	市民税課	21		市民税課	21	
	資産税課	16		資産税課	16	
	納税課	20		納税課	18	
市民部	生活経済課	10	市民部	生活経済課	10	
	市民活動推進課	13		市民活動推進課	12	
	交流事業課	4		交流事業課	4	
	保険課	24		保険課	25	
	市民課	21		市民課	20	
	市政センター	23		市政センター	23	
防災安全部	安全対策課	6	防災安全部	安全対策課	6	
	防災課	8		防災課	9	
環境部	環境政策課	11	環境部	環境政策課	11	
	ごみ総合対策課	16		ごみ総合対策課	16	
	クリーンセンター	10		クリーンセンター	10	
	下水道課	12		下水道課	13	
	緑のまち推進課	12		緑のまち推進課	12	
健康福祉部	地域支援課	8	健康福祉部	地域支援課	8	
	生活福祉課	28		生活福祉課	28	
	高齢者支援課	38		高齢者支援課	38	
	障害者福祉課	23		障害者福祉課	21	
	健康課	22		健康課	22	
子ども家庭部	子ども政策課	6	子ども家庭部	子ども政策課	6	
	子ども育成課	98		子ども育成課	100	
	子ども家庭支援センター	13		子ども家庭支援センター	13	
	児童青少年課	11		児童青少年課	10	
都市整備部	まちづくり推進課	15	都市整備部	まちづくり推進課	16	
	吉祥寺まちづくり事務所	3		吉祥寺まちづくり事務所	3	
	武蔵境開発事務所	3		—	—	
	交通対策課	9		交通対策課	9	
	住宅対策課	6		住宅対策課	6	
	建築指導課	14		建築指導課	14	
	道路課	25		道路課	25	
	用地課	7		用地課	7	
会 計 課	8	会 計 課	8			
市長の補助職員計		656	市長の補助職員計		655	
水道部	総務課	9	水道部	総務課	9	—
	工務課	12		工務課	12	
水道部の職員計		21	水道部の職員計		21	

人事課

平成28年4月1日現在			平成29年4月1日現在			増 減
部	課	定数	部	課	定数	
教 育 部	教 育 企 画 課	11	教 育 部	教 育 企 画 課	12	
	指 導 課	12		指 導 課	13	
	教 育 支 援 課	10		教 育 支 援 課	10	
	生涯学習スポーツ課	14		生涯学習スポーツ課	13	
	図 書 館	26		図 書 館	25	
教育委員会の職員計		73	教育委員会の職員計		73	
監 査 委 員 事 務 局		5	監 査 委 員 事 務 局		5	
議 会 事 務 局		10	議 会 事 務 局		10	
合計		765	合計		764	△1
(予備定数)		(111)	(予備定数)		(112)	(1)

－武蔵野市職員定数条例－

3 職員の任免

(1) 職員採用試験

種別	区分	回数 (回)	受験者 (人)	左 の 職 種
事務系		1	1,282	一般事務
技術系		1	83	一般技術、保健師
計		2	1,365	

－武蔵野市職員採用試験の受験資格に関する要綱－

(2) 職員採用状況

(人) (3) 職員退職状況

(人)

種別	年度					種別	年度				
	24	25	26	27	28		24	25	26	27	28
事務系	19	20	26	14	19	事務系	21	19	11	25	23
技術系	8	4	5	7	6	技術系	12	14	12	10	6
技能労務系	—	—	—	—	—	技能労務系	6	6	5	2	1
計	27	24	31	21	25	計	39	39	28	37	30

4 職員の分限及び懲戒

(件)

分 限	懲 戒
休 職	83
復 職	9
降 任	—
免 職	—

－武蔵野市職員の分限に関する手続及び効果に関する条例・武蔵野市職員の懲戒の手続及び効果に関する条例－

5 表 彰

(人)

功労者表彰	2
永年勤続職員表彰 (20年勤続)	11
” (30年勤続)	14
退職職員表彰	23
非常勤職員表彰	24
よい仕事表彰 (部長賞) (H27.11～H28.11)	21件

－武蔵野市功労者表彰条例・武蔵野市非常勤職員の表彰等に関する規程・武蔵野市職員表彰規程・

武蔵野市職員表彰規程の取扱要綱 (退職する職員に対する表彰) ・武蔵野市職員表彰規程の取扱要綱－

6 課長職昇任資格認定制度

課長職昇任に意欲のある職員が管理職として求められる問題意識、知識、能力を備えているか試験する。合格した者は課長職昇任資格者として名簿登載され、原則として登載者から選考する。平成19年度からリーダーとしての経験や実績を尊重した選考制度とするため、課長職A、課長職Bの2区分とした。

申込時にいずれかを選択する。それぞれの職の受験要件は次のとおり。

課長職A…課長補佐職又は係長職在職2年以上かつ前年度の3月31日における年齢が57歳未満

課長職B…課長補佐職在職4年以上かつ前年度の3月31日における年齢が52歳以上57歳未満

試験は筆記試験、論文試験、面接試験。平成11年度から実施。

人事課

<主な制度改正の経緯>

平成15年度…専門管理職導入

(専門分野) 文書法務、災害対策、税務、環境対策、福祉、教育文化、保育園運営

平成17年度…準専門管理職制度を新設し追加。

平成19年度…一般管理職、専門管理職、準専門管理職の3区分を廃止。

課長職A、課長職Bの2区分に変更。

平成22年度…職種による資格要件を廃止。

(人)

年度	職種	対象者	総数	受験者	総数	合格者	総数	昇任者	総数	
24	課長職A	一般事務	男 61 女 37	147	男 8 女 3	13	男 8 女 2	11	男 6 女 2	9
		一般技術	男 20 女 2		男 - 女 -		男 - 女 -		男 - 女 -	
		その他	男 6 女 21		男 - 女 2		男 - 女 1		男 - 女 1	
	課長職B (課長職Aも受験可能であり、Aと重複)	一般事務	男 11 女 1	14	男 - 女 -	-	男 - 女 -	-	男 - 女 -	-
		一般技術	男 2 女 -		男 - 女 -		男 - 女 -		男 - 女 -	
		その他	男 - 女 -		男 - 女 -		男 - 女 -		男 - 女 -	
25	課長職A	一般事務	男 63 女 36	148	男 5 女 1	6	男 2 女 -	2	男 - 女 -	-
		一般技術	男 22 女 2		男 - 女 -		男 - 女 -		男 - 女 -	
		その他	男 3 女 22		男 - 女 -		男 - 女 -		男 - 女 -	
	課長職B (課長職Aも受験可能であり、Aと重複)	一般事務	男 7 女 2	12	男 - 女 -	-	男 - 女 -	-	男 - 女 -	-
		一般技術	男 2 女 -		男 - 女 -		男 - 女 -		男 - 女 -	
		その他	男 - 女 1		男 - 女 -		男 - 女 -		男 - 女 -	
26	課長職A	一般事務	男 60 女 39	153	男 4 女 2	10	男 1 女 -	3	男 1 女 -	1
		一般技術	男 25 女 2		男 2 女 -		男 1 女 -		男 - 女 -	
		その他	男 5 女 22		男 2 女 -		男 1 女 -		男 - 女 -	
	課長職B (課長職Aも受験可能であり、Aと重複)	一般事務	男 6 女 5	14	男 - 女 -	-	男 - 女 -	-	男 - 女 -	-
		一般技術	男 3 女 -		男 - 女 -		男 - 女 -		男 - 女 -	
		その他	男 - 女 -		男 - 女 -		男 - 女 -		男 - 女 -	
27	課長職A	一般事務	男 63 女 42	162	男 5 女 3	12	男 1 女 1	5	男 1 女 1	3
		一般技術	男 27 女 3		男 2 女 2		男 1 女 2		男 - 女 1	
		その他	男 3 女 24		男 - 女 -		男 - 女 -		男 - 女 -	
	課長職B (課長職Aも受験可能であり、Aと重複)	一般事務	男 7 女 6	22	男 - 女 -	-	男 - 女 -	-	男 - 女 -	-
		一般技術	男 3 女 -		男 - 女 -		男 - 女 -		男 - 女 -	
		その他	男 - 女 6		男 - 女 -		男 - 女 -		男 - 女 -	

人事課

年度	職種		対象者	総数	受験者	総数	合格者	総数	昇任者	総数
28	課長職A	一般事務	男 66 女 41	166	男 11 女 2	15	男 6 女 1	7	男 2 女 -	2
		一般技術	男 28 女 1		男 1 女 -		男 - 女 -		男 - 女 -	
		その他	男 3 女 27		男 1 女 -		男 - 女 -		男 - 女 -	
	課長職B (課長職Aも受験可能であり、Aと重複)	一般事務	男 8 女 7	25	男 2 女 -	2	男 1 女 -	1	男 - 女 -	-
		一般技術	男 3 女 -		男 - 女 -		男 - 女 -		男 - 女 -	
		その他	男 - 女 7		男 - 女 -		男 - 女 -		男 - 女 -	

※昇任者は、各年度の合格者（名簿登載者）のうち、平成29年4月1日現在で昇任した者。

- 課長職昇任資格認定制度試験実施要綱 -

7 係長職昇任資格認定制度

職員の係長職昇任選考のための資格を明確にし、公正な昇任選考の資料とするとともに、職員の資質向上を目的として実施。一般事務、一般技術、保健師、保育士等の主任職が対象。政策形成力、庁内実務、企画書作成、プレゼンテーション等を内容とする係長職昇任資格認定研修（平成27年度から実施）を修了した者が係長職昇任候補者名簿に登載され、係長職昇任者は名簿登載者から選考される。なお、平成26年度以前は庁内講習と通信教育を受講し通信教育理解度検定（検定は平成12年度から実施）で基準点に達した者が係長職昇任候補者名簿に登載される制度。

(人)

年度	職種	受講者数	総数	修了者数	総数	係長昇任者	総数
24	一般事務	男 12 女 9	27	男 8 女 9(1)	24(5)	男 3 女 5	9
	一般技術	男 3 女 -		男 1 女 -		男 1 女 -	
	その他	男 - 女 3		男 - 女 6(4)		男 - 女 -	
25	一般事務	男 11 女 7	22	男 8 女 9(1)	24(3)	男 4 女 2	8
	一般技術	男 - 女 -		男 2(1) 女 -		男 1 女 -	
	その他	男 - 女 4		男 - 女 5(1)		男 - 女 -	
26	一般事務	男 6 女 11	22	男 5(1) 女 10(2)	18(3)	男 1 女 2	4
	一般技術	男 3 女 -		男 1 女 -		男 1 女 -	
	その他	男 - 女 2		男 - 女 2		男 - 女 -	
27	一般事務	男 - 女 -	1	男 - 女 -	1	男 - 女 -	-
	一般技術	男 1 女 -		男 1 女 -		男 - 女 -	
	その他	男 - 女 -		男 - 女 -		男 - 女 -	
28	一般事務	男 6 女 3	14	男 6 女 3	14	男 - 女 -	2
	一般技術	男 4 女 1		男 4 女 1		男 2 女 -	
	その他	男 - 女 -		男 - 女 -		男 - 女 -	

※昇任者は、各年度の合格者（名簿登載者）のうち、翌年度の4月1日に昇任した者。

※平成26年度以前の（ ）内は仮修了者が翌年度以降検定試験を受験し合格した人数で内数。

- 武蔵野市職員の係長職昇任資格認定研修の実施に関する要綱 -

人事課

8 係長職昇任資格認定試験

一般事務、一般技術、保健師のうち、主任昇任制度試験導入以前に選考により昇任した主任で基準日現在、在職期間20年以上かつ主任在位3年以上の者（B選考）又は、保育士、栄養士、看護師、介護指導、理学療法士、作業療法士、水質検査技術、ポンプ運転技術、幼稚園教諭の職務の主任で基準日現在、主任在位3年以上の者（保育士等）を対象とする試験。試験は論文試験及び面接試験。B選考と保育士等で内容は異なる。合格者は、次年度の「係長職昇任資格認定研修」を受講することができ、修了した者は係長職昇任候補者名簿に登録される。平成27年度から実施。（人）

年度	区分	職 種	受験者数	総数	合格者数	総数
27	B選考	一般事務	男 1 女 1	2	男 1 女 1	2
		一般技術	男 1 女 1		男 1 女 1	
		保健師	男 1 女 1		男 1 女 1	
保育士等	保育士等	男 1 女 1	—	男 1 女 1	—	
28	B選考	一般事務	男 1 女 2	3	男 1 女 2	2
		一般技術	男 1 女 1		男 1 女 1	
		保健師	男 1 女 1		男 1 女 1	
保育士等	保育士等	男 1 女 1	—	男 1 女 1	—	

— 武蔵市職員の係長職昇任資格認定研修の実施に関する要綱 —

9 主任昇任制度試験

法務能力をはじめとした本市職員としての能力の向上を図り、主事職の成長意欲やチャレンジ精神を育むことを目的に平成24年度から実施。一般事務、一般技術、保健師の主事（在職2年以上で行政職給料表（1）1級46号以上の者）が対象。本試験の受験要件として、自治体法務検定（基礎法務）に合格していることが必要（ただし、平成27年度までの経過措置として、平成23年度以前に入庁した者は、自治体法務検定の合格要件は除外）。

(1)主任昇任制度試験 (人)

年度	職 種	受験者数	総数	合格者数	総数
24	一般事務	男 21 女 17	57	男 10 女 9	24
	一般技術	男 14 女 3		男 4 女 1	
	保健師	男 1 女 2		男 1 女 1	
25	一般事務	男 26 女 14	62	男 13 女 10	39
	一般技術	男 15 女 3		男 10 女 3	
	保健師	男 1 女 4		男 1 女 3	
26	一般事務	男 24 女 15	53	男 13 女 10	29
	一般技術	男 7 女 2		男 1 女 2	
	保健師	男 1 女 5		男 1 女 4	
27	一般事務	男 23 女 16	52	男 11 女 8	23
	一般技術	男 8 女 1		男 3 女 1	
	保健師	男 1 女 4		男 1 女 1	
28	一般事務	男 19 女 11	35	男 17 女 10	31
	一般技術	男 4 女 1		男 3 女 1	
	保健師	男 1 女 1		男 1 女 1	

人事課

(2) 自治体法務検定（基礎法務） (人)

年度	職 種	受 検 者 数	総 数	合 格 者 数	総 数
24	一般事務	男 40	86	男 22	47
		女 31		女 18	
	一般技術	男 9		男 3	
		女 4		女 4	
	保健師	男 ー		男 ー	
		女 2		女 ー	
25	一般事務	男 28	87	男 17	43
		女 34		女 15	
	一般技術	男 19		男 9	
		女 4		女 1	
	保健師	男 ー		男 ー	
		女 2		女 1	
26	一般事務	男 27	76	男 15	35
		女 27		女 8	
	一般技術	男 12		男 4	
		女 4		女 4	
	保健師	男 ー		男 ー	
		女 6		女 4	
27	一般事務	男 24	70	男 15	45
		女 30		女 20	
	一般技術	男 13		男 8	
		女 1		女 1	
	保健師	男 ー		男 ー	
		女 2		女 1	
28	一般事務	男 18	50	男 8	17
		女 22		女 8	
	一般技術	男 6		男 1	
		女 ー		女 ー	
	保健師	男 ー		男 ー	
		女 4		女 ー	

－ 武蔵野市職員の主任昇任制度試験の実施に関する要綱－

10 技能主任職の職員に係る主任能力判定試験（C選考）

技能主任が任用替え試験と同時に受験することができ、合格者は任用替えの際に主任として任用される制度。過去に技能主任から任用替えをした者で主事の職にある者も対象。平成28年度から実施。 (人)

年度	区分	職 種	受 験 者 数	総 数	合 格 者 数	総 数
28	任用替え試験を受験する技能主任	ー	男 ー	4	男 ー	4
	過去に技能主任から任用替えをした者で主事の者	一般事務	女 ー		女 ー	
			男 4		男 4	
			女 ー		女 ー	

－ 武蔵野市技能主任職の職員に係る主任能力判定試験の実施に関する要綱－

人事課

11 職員の服務等の勤務条件

(1) 課別有給休暇取得状況

(日)

所	属	平均取得日数	所	属	平均取得日数			
総合政策部	企画調整課 秘書広報課	7.38 10.13	子ども家庭部	子ども政策課	11.38			
				子ども育成課	9.38			
				子ども家庭支援センター	12.25			
				児童青少年課	10.25			
総務部	総務課 自治法務課 個人情報管理課	12.38 12.25 10.13 13.25	都市整備部	まちづくり推進課	9.38			
				吉祥寺まちづくり事務所	8.38			
				武蔵境開発事務課	17.88			
				交通対策課	12.13			
				住宅対策課	10.63			
建築指路地課	13.25							
水道用	18.13							
財務部	財管課 施設課 市民税課 資産税課 納税課	12.38 15.25 14.38 19.50 14.25 15.63	会計課		13.13			
			水道部	総務課	総務課	15.13		
					水道課	17.75		
			市民部	生活経済推進課 市民活動事業課 交流事業課 保険市民課 市政センター	11.00 10.00 12.00 15.88 15.88 13.25	教育部	教育企画課	15.00
							教育指導支援課	12.50
教育支援助課	12.50							
生涯学習サポート課	15.13							
生涯学習サポート課	14.13							
防災安全部	安全対策課 防災課	13.75 14.00	監査委員事務局		10.00			
			環境部	環境政策課 ごみ総合対策課 クリーンセンター 下水道課 緑のまち推進課	12.63 17.13 11.75 11.63 16.13	議会事務局		10.75
健康福祉部	地域福祉支援課 生活福祉支援課 高齢者福祉課 障害者福祉課 健康課	11.13 12.25 16.63 9.25 10.25				全職員平均		13.00

(派遣職員及び年途中採用・退職、産休、育休、介護休暇、20日以上の病休取得、退職等にかかる職員を除く)

－武蔵野市職員の勤務時間、休日、休暇等に関する条例－

(2) 育児休業取得状況

年度	対象者数 (人)	取得者数 (人)	取得率 (%)	
24	男	17	2	11.8
	女	14	14	100
25	男	20	3	15.0
	女	17	17	100
26	男	12	3	25.0
	女	23	23	100
27	男	19	6	31.5
	女	13	13	100
28	男	33	12	36.4
	女	27	27	100

－武蔵野市職員の育児休業等に関する条例－

(3) 男性職員の配偶者出産支援休暇取得状況

年	対象者数 (人)	取得者数 (人)	取得率 (%)
24	17	15	88.2
25	22	21	95.5
26	12	12	100
27	19	19	100
28	33	27	81.8

人事課

(4)介護休暇（長期）取得状況

年度	取得者数（人）
24	3
25	2
26	3
27	1
28	2

－武蔵野市職員の勤務時間、休日、休暇等に関する条例－

(5)配偶者同行休業取得状況

年度	取得者数（人）
28	1

－武蔵野市職員の配偶者同行休業に関する条例－

(6)職員の居住状況

（平成29年4月1日現在）

市区町村名	人員(人)	市区町村名	人員(人)	市区町村名	人員(人)	市区町村名	人員(人)
武蔵野	180	福生	3	港	1	練馬	58
八王子	28	狛江	2	新宿	9	足立	1
立川	27	東大和	11	新文京	1	葛飾	2
三鷹	78	清瀬	3	台東	1	江戸部	1
青府	4	東久留米	15	墨田	1	区部計	186
昭中	33	武蔵村山	3	江東	3	岩手	1
調布	14	多摩	2	品川	4	茨城	2
町田	19	稲城	1	目黒	2	埼玉	31
小金井	4	羽村	1	大田	1	新神奈	1
小平	41	あきる野	1	世田谷	15	千葉	19
日野	40	西東京	127	渋谷	2	富山	3
東山	13	市部計	689	中野	15	他県計	1
国分寺	15	日の出	1	杉並	66		58
立	16	町部計	1	豊板	1		1
	8			橋	2	合	934

※特別職・教育長・一部事務組合派遣者除く。

12 政策研究支援の実施状況

各部における業務改善、政策立案等に必要な研究活動並びに知識及び技能の習得に係る学習の機会を設けることにより、職員の人材育成を図ることを目的とする。各部から提出された政策研究計画書に基づき、主管者会議で検討し、人事課において研修・視察等の費用（講師謝礼、参加負担金、視察旅費）を支出する。

部	実施内容	視察地等	参加延人数(人)
総合政策部	公共施設の再整備や公有地の利活用など、民間との連携が必要な多くの公共課題に対応するため、多様化が進むPPP・PFI手法への理解を深める。	神奈川県横浜市	8
総務部	様々なシチュエーションの中で、職員が正確で質の高い市民サービスを提供できるよう、ヒューマンエラーを発生させないための組織的な対策等について、専門家から助言、指導を受ける。	「ヒューマンエラー対策研修」 ANAビジネスソリューション株式会社 講師	72
財務部	イベントや観光資源等を活用して実施される広報活動等の視察を通じて、本市の様々な施策や事務事業を、より効果的・効率的に発信していく手段・方法等を研究する。	静岡県藤枝市 兵庫県神戸市	5
市民部	平成29年度に向けて「文化振興基本方針」を策定するにあたって、自治体が文化振興を図ることの目的、意義を理解し、本市としての文化施策の方向性について研究する。	「文化は、他分野の社会課題の発見・解決にどう貢献するのか」 立教大学大学院21世紀社会デザイン研究所 若林朋子特任准教授	43
防災安全部	有事の際には確実に対策を取れる確固たる体制の確立について研究する。	熊本県熊本市、菊池市	3
環境部	環境分野における自然災害が発生した際の対応や復旧過程での施策・事業等を研究し、災害に関連する環境政策の視点を養う。	宮城県仙台市、東松島市	6
健康福祉部	武蔵野市の「在宅医療・介護連携」をさらに推進するための課題と解決策を部内で共有し、必要な社会資源や政策は何かを考え、次期健康福祉総合計画等策定の基本理念確立の一助とする。	岡山県岡山市 広島県福山市	4

人事課

子ども家庭部	児童虐待、子どもの貧困、引きこもり等、社会的に難しい課題が山積している日本において、行政や関係団体がどのような取組をしているのか先進的な事例等を研究する。今年度は中でも、子どもやその親の“居場所づくり”に関する事業について研究する。	東京都杉並区 東京都立川市 兵庫県宝塚市	5
都市整備部	景観ガイドライン策定や景観道路事業の推進など、景観行政の先進都市や地域住民が主体となったまちづくりや道路整備が行われている都市を視察し、施策の考え方、運用状況、課題等について研究する。	兵庫県芦屋市、神戸市、西宮市 京都府京都市	5
水道部	武蔵野市の水道事業の現状と都営一元化に向けた今後についての広報戦略の研究をする。	岩手県矢巾町	5
教育部	市立全小・中学校ではじまったオリンピック・パラリンピック教育の意義を教育委員会職員が理解し、その取組みが児童・生徒にとって有意義なものとなるよう、研修会を実施する。	「オリンピック・パラリンピック教育の理解と推進」 首都大学東京オープンユニバーシティ 舛本直文特任教授	36

－武蔵野市職員政策研究実施要綱－

○職員の福利厚生経費

1 職員共済会交付金（詳細は『平成27年度武蔵野市職員共済会決算報告』を参照のこと）

市は共済会に毎年度条例で定められた額を会に交付するものとされている。

－武蔵野市職員共済会に関する条例－

○職員の安全衛生管理経費

1 産業医

(1) 面談

負傷又は疾病により就業上の配慮が必要と思われる職員に対し産業医が面談を実施。産業医の意見に基づき、人事課長・所属長協議の上、健康管理上必要な措置を行う。

健康管理措置の内容

(件)

就業禁止	48	勤務軽減	9	時間外勤務禁止	42	業務上の配慮	5	合計
平常勤務	44	復職訓練中面談			13	その他	－	161

健康診断の結果に基づき、事後措置の基準により必要事項について指示又は指導を行う。

(件)

定期健康診断結果の事後措置	45
---------------	----

過重労働による健康障害のおそれがある職員に対し、面談による指導を実施する。

(件)

職員の過重労働による健康障害を防止するための産業医の保健指導	91
--------------------------------	----

－労働安全衛生法－

－武蔵野市職員安全衛生管理規則－

－武蔵野市職員安全衛生管理者等設置規程－

－定期健康診断の事後措置を講じた職員及び負傷又は疾病により長期休業をした職員の職場復帰等に関する取扱要綱－

－武蔵野市職員の復職等に関する取扱要領－

－武蔵野市職員に対する復職訓練の実施に関する要綱－

－職員健康診断実施要領－

－武蔵野市職員の過重労働による健康障害を防止するための産業医の保健指導実施要綱－

(2) 職場巡視

産業医が定期的に各事業場を巡視。作業方法又は衛生状態に有害の恐れがある時には市長等に対し改善を勧告する。

実施日	事業場
H28. 5. 18	本庁等（生活経済課、市民活動推進課、交流事業課）
H28. 6. 1	子ども家庭部（境保育園、境南あそべえ、境南こどもクラブ）
H28. 7. 13	本庁等（市民税課、資産税課、納税課）
H28. 7. 27	教育部（教育企画課、指導課、教育支援課、生涯学習スポーツ課）
H28. 8. 31	ごみ総合対策課（ごみ総合対策課事務室）
H28. 10. 19	子ども家庭部（千川こどもクラブ、千川あそべえ、関前南こどもクラブ、関前南あそべえ）
H28. 10. 26	本庁等（中央市政センター）
H28. 11. 2	クリーンセンター（クリーンセンター事務室）
H29. 1. 18	本庁等（企画調整課、秘書広報課）
H29. 1. 25	水道部（水道部事務室）

－労働安全衛生規則－

－武蔵野市職員安全衛生管理者等設置規程－

人事課

2 地方公務員災害補償

職員の公務上の災害又は通勤による災害に対する補償を実施。(地方公務員災害補償基金)

事業場	職員数(H28.4.1)(人)	公務災害(件)	通勤災害(件)	計(件)
クリーンセンター	10	—	—	—
ごみ総合対策課	16	—	1	1
子ども家庭部	120	—	—	—
教育部	78	—	—	—
水道部	22	—	—	—
本庁等	568	5	4	9
計	814	5	5	10

—地方公務員災害補償法—

3 健康診断

職員に対し各種健康診断を実施。

(1)法定健康診断(嘱託職員を含む)

(人)

	実施月	対象職員	受診者	受診結果の区分	
				異常なし	有所見者
定期健康診断	5・6月	1,401	1,297	360	937
特殊健康診断 (深夜業務従事者)	11・12月	6	6	—	6

(2)特別健康診断(嘱託職員を含む)

(人)

	実施月	対象職員	受診者	受診結果の区分	
				異常なし	有所見者
胃検診	9月	[受診を希望する職員] 47	44	24	20

—労働安全衛生法—

—武蔵野市職員安全衛生管理規則—

—職員健康診断実施要領—

4 予防接種(嘱託職員を含む)

職務上罹患する恐れのある職員に対し予防接種を実施。

(人)

	実施月	対象職員	実人数
破傷風予防接種	4月～5月、10月～11月	一般作業・用務等の業務に必要な職員	35

—武蔵野市職員安全衛生管理規則—

5 健康講習会

健康の保持と増進を図るため職員に対し健康講習会を実施。

	実施日	テーマ	対象職員
健康講習会	H28.12.16	3度の食事は3度のチャンス『食選力で身体リフォーム～今日からの選び方が10年20年後の自分になる』 講師:松村 えり子 氏 (管理栄養士)	20～30代の職員のうち平成28年度定期健診の結果が、以下のいずれかに該当する職員。①脂質判定がC～Eに該当、②血糖判定がC～Eに該当、③BMI25.0以上。職員、嘱託職員のうち希望者。
筋疲労性疾患 予防講習会	H29.2.2	ボディリラクゼーション ～ストレッチを中心に呼吸法を取り入れて～	職員、嘱託職員のうち希望者。
	H29.2.10	「からだのつぼを押してセルフケア」	

—労働安全衛生法—

—武蔵野市職員安全衛生管理規則—

6 安全衛生委員会

職員の安全と健康を確保するとともに快適な職場形成を促進するため安全衛生委員会を設置。

(1)事業場安全衛生委員会

事業場	開催日	主な議題
クリーンセンター	H28.4.1～3.31	健康保持推進(毎朝ラジオ体操の実施)
	H28.7.1～7.4	安全衛生の講習会(運転管理受託事業者と安全衛生にかかるビデオ研修の実施)
	H28.4.26、5.17	安全衛生委員会(毎月1回実施)
	H28.6.21、7.19	労働安全衛生等について協議(作業環境測定結果の報告、空気環境測定結果の報告、放射能測定結果について、消防訓練の実施について等)
	H28.8.18、9.14	事業場安全パトロール(焼却施設の安全点検、粗大施設の安全点検、消火設備の確認等)
	H28.10.18、11.15	避難訓練の実施(火災を想定した避難等の訓練)
	H28.6.22	産業医の職場巡視
	H28.11.2	年末大掃除
	H28.12.6	

人事課

事業場	開催日	主な議題
ごみ総合対策課	H28. 4. 1～3. 31 H28. 5. 25、7. 20 H28. 9. 14、3. 8 H28. 8. 31 H29. 2. 2 H29. 3. 16	業務出動時の安全確認（車両及び身体） 災害予防器具の貸与 安全衛生講習会 産業医職場巡視 副安全運転管理者講習会 事業場安全衛生委員会 平成 28 年度活動報告 平成 28 年度公務災害報告 平成 28 年度車両事故報告 平成 29 年度事業計画
子ども家庭部	H28. 5. 31 H28. 6. 1 H28. 10. 19 H28. 11. 16 H28. 11. 21 H29. 3. 17	第 1 回事業場安全衛生委員会 委員の紹介、産業医の職場巡視について 産業医の職場巡視（境保育園・境南あそべえ・境南こどもクラブ） 産業医の職場巡視（千川こどもクラブ・千川あそべえ・関前南こどもクラブ・関前南あそべえ） 安全衛生推進事業（アロマストレッチ） 腰痛ベルトの配布 第 2 回事業場安全衛生委員会 平成 28 年度事業報告 平成 29 年度事業計画
水道部	H28. 7. 13 H28. 7. 1～7. 7 H28. 10. 1～10. 7 H29. 1. 25 H29. 3. 7	第 1 回事業場安全衛生委員会 ①平成 28 年度武蔵野市安全衛生委員会の報告について ②平成 29 年度事業計画について 全国安全週間 全国衛生週間 産業医の職場巡視（事務所） 第 2 回事業場安全衛生委員会 ①産業医職場巡視結果報告 ②今年度実施事項（安全衛生教育、衛生対策、危険・健康対策、資格取得推進、長時間労働対策について） ③来年度事業計画について
教育部	H28. 5. 9 H28. 7. 27 H28. 7. 27	第 1 回事業場安全衛生委員会 ①職場巡視程及び巡視場所について ②講習会について ③平成 27 年度公務災害・通勤災害等発生状況について 産業医の職場巡視（5 階教育部フロア） 第 2 回事業場安全衛生委員会 ①職場巡視について
本庁等	H28. 5. 18 H28. 7. 13 H28. 10. 26 H29. 1. 18	職場巡視小委員会 ①職場巡視の方法について ②職場巡視 市役所西棟 7 階（生活経済課、市民活動推進課、交流事業課） ③職場巡視後の指摘事項について ④その他 夏季省エネ月間中の職場の安全衛生管理について 次回の巡視場所について 職場巡視小委員会 ①職場巡視の方法について ②職場巡視 市役所南棟 2 階（市民税課、資産税課、納税課） ③職場巡視後の指摘事項について ④その他 夏季省エネ月間中の職場の安全衛生管理について 次回の巡視場所について 職場巡視小委員会 ①職場巡視の方法について ②職場巡視 中央市政センター ③職場巡視後の指摘事項について ④その他 夏季省エネ月間中の職場の安全衛生管理について 次回の巡視場所について 職場巡視小委員会 ①職場巡視の方法について ②職場巡視 市役所南棟 6 階（企画調整課、秘書広報課） ③職場巡視後の指摘事項について ④本庁等安全衛生委員会への報告について ⑤その他 夏季省エネ月間中の職場の安全衛生管理について 次回の巡視場所について

人事課

	H29. 2. 16	事業場安全衛生委員会 ①平成 28 年度事業報告（案）について ②平成 29 年度事業計画（案）について ③公務災害・通勤災害の発生状況について ④その他
--	------------	---

ー労働安全衛生法ー
 ー武蔵野市職員安全衛生管理規則ー
 ー武蔵野市職員安全衛生管理者等設置規程ー
 ー武蔵野市職員安全衛生委員会設置規程ー

(2) 武蔵野市職員メンタルヘルス対策推進委員会

開 催 日	議 題
H29. 2. 22	メンタルヘルス対策推進委員会 ①平成 28 年度メンタルヘルス対策の実績について ②平成 29 年度メンタルヘルス対策について ③復職訓練等に関わるマニュアルの作成について ④その他

ー武蔵野市メンタルヘルス対策推進委員会設置規程ー

○職員の研修

1 市主催基本研修

研 修 名	対 象	実施回数 (回)	実日数 (日)	修了者 (人)
新任研修一部 (H28. 4. 1 採用)	新規採用職員	1	8	25
新任研修二部 (宿泊)	新規採用職員	1	2	25
現任研修 I	入庁 2 年目の職員	1	1	20
キャリアデザイン研修 I	入庁 3 年目の職員	1	1	29
現任研修 II	入庁 4 年目の職員	—	—	—
主任研修	新任主任 (前年度未受講者を含む)	1	2	27
キャリアデザイン研修 II	入庁 10 年目程度の職員	1	1.5	22
係長研修	新任係長 (前年度未受講者を含む)	1	2	17
課長補佐研修	新任課長補佐 (前年度未受講者を含む)	1	2	2
課長研修	新任課長	1	2	5
計		9	—	172

2 市主催特別研修

(1) 集合研修

研 修 名	対 象	実施回数等 (回)	実日数 (日)	修了者 (人)
情報セキュリティ研修 (講義)	新規採用職員	1	0.25	25
情報セキュリティ研修 (e-ラーニング)	新任課長	1	—	5
不当行為等防止講習会	全職員	1	0.25	53
上級救命講習会 (新規)	新規採用職員他未受講職員	1	1	24
上級救命講習会 (再講習)	全 職 員	12	0.5	269
応急手当普及員講習会 (新規)	応急手当普及員に従事する者	1	3	—
応急手当普及員講習会 (再講習)		1	0.5	2
メンタルヘルス研修 (係長研修時に実施)	新任係長	4	0.25	17
人事評価評価者訓練	課長 (第一次評価者)	3	0.5	84
新規採用職員 OJT 研修	新人指導員	1	0.5	24
新人指導員フォローアップ研修	新人指導員	1	0.5	22
再任用職員研修	再任用職員	1	0.5	15
男女共同参画研修	全職員	1	0.25	72
ゲートキーパー養成研修	全職員	2	0.5	60
市議会傍聴研修	新規採用職員他	1	1	22
自転車安全利用講習会	全職員	1	0.25	48
計		33	—	742

(2) 自治体交流研修

研 修 名	対 象	実施回数 (回)	実日数 (日)	修了者 (人)
自治体交流研修	課長補佐以下	1	3	3

※武蔵野市交流市町村協議会が実施する職員研修として、隔年実施。

人事課

3 派遣研修

(1) 東京都市町村職員研修所

① 職層別研修（基礎部門）

研修名	対象	派遣回数 (回)	実日数 (日)	修了者 (人)
新任研修（Ⅰ期）	新規採用職員	5	4	25
新任研修（Ⅱ期）	新規採用職員	5	2	25
係長新任研修（公務員倫理・メンタルヘルス）	係長職1年未満	3	1	17
係長新任研修（仕事と人のマネジメント）	係長職1年未満	6	2	15
課長新任研修（公務員倫理、ハラスメントの防止、メンタルヘルス）	課長職1年未満	2	1	5
課長新任研修（管理者の役割）	課長職1年未満	5	1	5
部長研修	部長級職員	1	0.5	—
計		27	—	92

② 職層別研修（能力向上部門）・講師養成研修・法務研修・自治体経営研修・情報処理研修

研修名	対象	派遣回数 (回)	実日数 (日)	修了者 (人)
問題解決	在職3年以上	4	2	6
政策プレゼンテーション	在職3年以上	1	3	1
中堅職員の役割	在職7年程度	4	2	31
行政法Ⅰ	採用後1年以上	3	3	2
地方自治法	採用後1年以上	2	4	1
地方公務員法	採用後1年以上	3	3	1
民法Ⅰ	採用後1年以上	1	6	3
地方財政	採用後1年以上	1	3	2
ロジカルトレーニング	論理的に考え、わかりやすく表現する能力を身につけたい職員	2	2	1
アサーティブコミュニケーション	相手の立場に配慮しつつも、言いにくいことを伝える技術を学びたい職員	3	1	1
ファシリテーション	係長職以上で会議の円滑な運営を図る必要のある職員	1	2	3
システム調達導入初級	実務経験2年未満又は担当者	2	2	2
表計算ソフト初級	当該ソフトの基本操作の習得が必要な職員	5	2	3
プレゼンテーションソフト初級	当該ソフトの基本操作の習得が必要な職員	1	1	1
データベースソフト初級	当該ソフトの基本操作の習得が必要な職員	1	2	1
CADソフト初級	当該ソフトの基本操作の修得が必要な職員	2	1	1
表計算ソフト中級	当該ソフトの実践的な活用方法の修得が必要とされる職員	3	2	13
表計算VBAマクロ	当該ソフトの実践的な活用方法の修得が必要とされる職員	1	2	5
文書作成ソフト	当該ソフトの実践的な活用方法の修得が必要とされる職員	3	2	2
計		43	—	80

③ 専門職研修・実務研修

研修名	対象	派遣回数 (回)	実日数 (日)	修了者 (人)
固定資産税科（初級）家屋	実務経験1年未満	1	2	1
固定資産税科（初級）土地	実務経験1年未満	1	2	2
個人住民税科（初級）	実務経験1年未満	1	2	2
法人住民税科（初級）	実務経験1年未満	1	2	2
徴収科（初級）	実務経験1年未満	1	2	2
固定資産税科（中級）土地	実務経験1年以上	1	2	2
固定資産税科（中級）家屋	実務経験1年以上	1	2	1
徴収科（中級）	実務経験1年以上	1	2	2
例規研修実務科	実務経験1年未満	1	2	1
人事科	実務経験2年未満	1	2	1
会計科	実務経験2年未満	1	2	1
公園科	公園行政に携わる職員	1	1	2
道路科	実務経験2年未満	1	3	2
図書館科	実務経験2年未満	1	3	1
計		14	—	22

人事課

④特別研修・スポット研修ほか

研 修 名	対 象	派遣回数(回)	実日数(日)	修了者(人)
男女共同参画社会形成研修	全職員	1	0.5	1
スポット研修	全職員	—	—	19
講演会	全職員	—	—	37
計		—	—	57

(2)東京都職員研修所/特別区職員研修所

研 修 名	対 象	派遣回数(回)	実日数(日)	修了者(人)
法律研修「不動産法務科」	担当課職員	1	5	1
計		—	—	—

(3)自治大学校・国土交通大学校・全国建設研修センター

研 修 名	対 象	派遣回数(回)	実日数(日)	修了者(人)
自治大学校	係長及び課長補佐	1	77	1
国土交通大学校				
PRE/FM	所属長推薦職員	1	5	1
建築設備計画(電気)	所属長推薦職員	1	18	1
建築指導/昇降機等安全・事故対策	所属長推薦職員	1	12	1
全国建設研修センター				
建築確認実務Ⅱ	所属長推薦職員	1	3	1
計		5	—	5

(4)自治体等派遣研修

派 遣 先	対 象	派遣人数(人)	期 間
東京都	課長補佐以下の職員	3	1年
公財)東京オリンピック・パラリンピック競技大会	課長補佐以下の職員	2	1年
厚生労働省	課長補佐以下の職員	1	1年
多摩信用金庫	課長補佐以下の職員	1	1年
南砺市	課長補佐以下の職員	1	1年
酒田市	課長補佐以下の職員	1	1年
計		9	—

(5)市町村アカデミー(JAMP)/全国市町村国際文化研修所(JIAM)

研 修 名	対 象	派遣人数(人)	延日数(日)
地方公会計制度(JAMP)	所属長推薦職員	1	3
住民窓口サービスの向上(JAMP)	所属長推薦職員	1	5
自治体監査実務の基本(JIAM)	所属長推薦職員	1	5
計		3	13

(6)国・東京都主催研修

研 修 名	主 催	対 象	派遣回数(回)	実日数(日)	修了者(人)
精神保健福祉研修	多摩総合精神保健福祉センター	担当課職員	21	—	32
環境教育研修	東京都環境局	担当課職員	—	—	—
統計研修	総務省統計研修所	担当課職員	—	—	—
計			21	—	32

(7)自治体合同研修

研 修 名	対 象	実施回数(回)	実日数(日)	参加人数(人)
四市行政連絡協議会合同研修	係長職以上	1	0.25	28
第3ブロック 合同研修	職場開発セミナー	1	2	3
	セクハラ相談員研修(隔年実施)	1	1	2
	窓口英会話研修(隔年実施)	—	—	—
	保育士研修	1	1	8
	経営シミュレーション研修	1	2	3
計		5	—	44

※第3ブロック：東京都市町村職員研修所(以下「研修所」という。)が多摩地域及び島しょの40市町村等を6区域に分けたうちの第3ブロックのことをいい、武蔵野市・三鷹市・府中市・調布市・小金井市・国分寺市・国立市・狛江市の8市で構成している。研修所主催研修とは別に8市合同で研修を企画・実施している。

(8)早稲田大学マニフェスト研究所人材マネジメント部会

参加人数(人)
3

人事課

4 職場研修

(1) ボトラックミーティング（市長と職員の見意見交換会）

対 象	実施回数 (回)	実日数(日)	修了者(人)
主任・主事	7	—	42

(2) 専門業務研修会等派遣

主 催 団 体	研 修 名	件 数 (件)	参加人数(人)
各種協議会等民間団体	研修会・講習会	32	45

(3) 講習会等職場研修（人材育成担当で助成したもの）

実施主管課	研修内容	対 象	実施回数 (回)	日 数 (日)	参加人数 (人)
自治法務課	例規研修会Ⅰ	在職3年以上の主事・主任で指名した者	10	0.25	23
	例規研修会Ⅱ	係長・課長補佐職で指名した者	8	0.25	9
計			18	—	32

5 受入研修

(1) ビジネスインターンシップ受入研修

受 入 部 署	受入人数 (人)	延 日 数(日)
企画調整課	2	10
秘書広報課	1	5
総務課・自治法務課	1	5
市民活動推進課・まちづくり推進課	1	10
交流事業課	1	5
安全対策課・防災課	1	5
環境政策課	1	5
ごみ総合対策課	1	5
まちづくり推進課	1	5
吉祥寺まちづくり事務所・環境政策課 緑のまち推進課	2	10
生涯学習スポーツ課	1	5
図書館・武蔵野ふるさと歴史館	1	5
計	14	75

※受入にあたっては、ガイダンス（事前説明会）を実施

○職員の能力開発

1 能力開発支援事業

(1) 通信教育（平成28年度中に受講開始したもの）

受講コース分野	受講者数(人)
行政実務・法律	3
ビジネススキル	38
パソコンスキル	6
資格・検定	12
語学	7
教養	8
計	74

(2) 資格取得助成

資格・検定名	助成件数(件)
福祉系	1
技術系	3
ビジネス系	7
教育系	3
語学系	—
その他	—
計	14

(3) 修学助成

助成件数(件)
2

人事課

(4) 自主研修グループ助成

実施主体	研修内容	対 象	実施回数(回)	日 数 (日)	参加人数(人)
部課長会	講 演 会	部課長	1	0.25	55
むさしのまなびば	勉強会等	全職員	6	6	54
強みの理解プロジェクト	勉強会等	全職員	6	6	33

2 チャレンジする組織への変革プロジェクト

	対 象	人 数(人)
庁内コーチ	係長級又は課長補佐級の職員	4
ステークホルダー	課長以下の職員	20

○市民雇用創出事業

民間勤務経験などを持つ市民の専門的知識、技術及び経験を活用するとともに、市が地域の雇用を創出することを目的に平成11年度から実施。対象は市内在住であること。募集は原則として市報などで公募する。

業務名	所属課	人数 (人)	業務名	所属課	人数 (人)
一般事務	企画調整課	1	介護認定審査会資料作成事務等	高齢者支援課	3
一般事務	秘書広報課	1	介護保険資格管理他	高齢者支援課	1
郵便業務	総務課	1	一般事務	障害者福祉課	7
一般事務	総務課	2	一般事務	健康課	2
一般事務	人事課	4	一般事務	子ども育成課	3
電話交換業務及び庁内放送業務	管財課	2	保育園一般事務	子ども育成課	4
資料作成補助及び庶務事務	施設課	1	保育園用務	子ども育成課	3
一般事務	市民税課	2	一般事務	子ども家庭支援センター	1
一般事務	資産税課	3	一般事務	児童青少年課	4
一般事務	納税課	5	一般事務	交通対策課	3
一般事務	生活経済課	3	一般事務	住宅対策課	1
一般事務	市民活動推進課	5	道路占有窓口受付補助	道路課	2
市政資料コーナー運營業務	市民活動推進課	2	一般事務	道路課	1
窓口業務・一般事務	市民活動推進課	2	一般事務	会計課	1
一般事務補助	保険課	8	学校事務	教育企画課	37
窓口業務・一般事務	市民課	15	学校用務	教育企画課	36
窓口業務・一般事務	市政センター	9	文書交換・学校整備業務	教育企画課	2
一般事務	防災課	2	庶務補助	指導課	2
一般事務	環境政策課	3	学校コンピュータ指導員	指導課	1
ごみ減量資源化にかかる一般事務	ごみ総合対策課	2	ICT サポーター	指導課	2
一般事務	クリーンセンター	2	一般事務	教育支援課	3
一般事務	下水道課	1	一般事務補助	生涯学習スポーツ課	5
一般事務	緑のまち推進課	1	市民会館窓口受付等の管理事務補助	生涯学習スポーツ課	6
一般事務	地域支援課	1	市民会館一般事務	生涯学習スポーツ課	2
医療券発行及びレセプト整理事務	生活福祉課	2	武蔵野ふるさと歴史館管理運營業務	生涯学習スポーツ課	2
経理事務	高齢者支援課	1	一般作業（障害者雇用）	図書館	1
日常生活支援事務他	高齢者支援課	2			
介護保険給付事務	高齢者支援課	1			
				計	219

※平成29年3月1日現在の任用状況

—武蔵野市市民雇用創出事業に関する非常勤嘱託職員取扱要綱—

○障害者雇用の状況

(各年度6月1日現在)

年度	雇用人数(人)	雇用率(%)	法定雇用率(%)
25	23	2.04	2.30
26	23.5	2.05	2.30
27	24.5	2.07	2.30
28	25.5	2.10	2.30

※「障害者の雇用の促進等に関する法律」に基づく障害者である職員の雇用の状況

※人数は、職員、短時間勤務職員(嘱託職員、再任用職員)の計

—障害者の雇用の促進等に関する法律—

情報管理課

○全般事項

1 ICT戦略会議

開催回数	開催日	審 議 内 容
第1回	H28. 7. 8	クックパッドを用いた食育情報の発信について、平成 29 年度情報システム入替等の計画について、第四次総合情報化基本計画に掲載された各施策の 28 年度実施計画について、第五次総合情報化基本計画の基本方針、情報セキュリティ内部監査 28 年度実施計画について
第2回	H28. 9. 29	平成 29 年度情報システム入替等の計画について(その2)、インターネット環境の分離及びメール等無害化の実施について、第五次総合情報化基本計画の進捗について、ICTを活用した事務の生産性の向上について、マイナンバー制度導入の進捗状況について、地域BWAサービスについて
第3回	H28. 11. 14	第五次総合情報化基本計画の骨子案について、第五次総合情報化基本計画に関する市民アンケートの結果速報について、第五次総合情報化基本計画の施策項目案について、第五次総合情報化基本計画の進捗及び今後のスケジュールについて
第4回	H28. 12. 26	第五次総合情報化基本計画(素案)について、第五次総合情報化基本計画の策定の進捗等について、庁内情報システム基盤最適化基本計画の骨子案について
第5回	H29. 2. 15	第五次総合情報化基本計画策定について、庁内情報システム基盤最適化基本計画策定について、インターネット環境の分離及びメール等無害化の実施について、情報セキュリティ関連報告について

— ICT戦略会議設置要綱 —

2 総合情報化基本計画

	期 間	基 本 方 針 等	基 本 目 標 等
第1次	H17-H19	電子市役所の実現による行政サービスの利便性向上	<ul style="list-style-type: none"> ・市民サービスの向上 ・庁内業務の効率・高度化 ・全庁的な推進のための体制の確立
第2次	H20-H22	業務と情報システムの最適化による、効率的・効果的な行政活動の実現	<ul style="list-style-type: none"> ・行政サービスの利便性の向上 ・市役所の情報システムの最適化 ・情報セキュリティの強化
第3次	H23-H25	業務と情報システムの最適化による、効率的・効果的な行政活動の実現	<ul style="list-style-type: none"> ・行政サービスの利便性の向上 ・市役所の情報システムの最適化 ・情報セキュリティ対策の強化
第4次	H26-H28	「目的を達成する道具としてのICT」の意識を持って、ICTの側面から長期計画に寄与することを目的とする	<ul style="list-style-type: none"> ・市民の視点 — 市民サービスの利便性の向上、市民と行政のコミュニケーションの活発化、市民参加、多様な主体の連携、協働の推進 ・行政事務の視点 — ICTを活用した業務マネジメントの強化による行政サービスの品質向上 ・財務の視点 — 最新の技術動向を見据えた、庁内ICT基盤の再編による行財政改革への貢献 ・人材・成長の視点 — ICTを活用して行政課題にチャレンジする職員の育成と組織風土づくり
第5次	H29-H31	「ICTを使ってまちの課題を解決し、ICTの側面からまちづくりを推し進める」という考え方に基づいた「より高品質な行政サービスの迅速かつ低コストでの実現」	<ul style="list-style-type: none"> ・行政サービスの提供機会の拡大 ・総合的な市政情報提供の推進 ・効率的・効果的に働くための仕事環境の整備

3 情報セキュリティ

情報セキュリティ対策として、下記を実施した。

(1) 広報

- ・セキュリティニュースの発行(6回)

(2) 研修

- ・新規採用職員に対して情報セキュリティ研修を実施 (全1回 31人)
- ・嘱託職員や臨時職員に対して情報セキュリティ研修を実施 (全1回 43人)
- ・財政援助出資団体職員に対して情報セキュリティ研修を実施 (全1回 62人)
- ・e-SUITE(住民情報系システム)登録者向け研修を実施 (全2回 23+19人)
- ・管理職に対してe-ラーニングによる情報セキュリティ研修を実施 (全1回 5人)

(3) インターネットファイル交換サービスの運用(H25年9月から稼働) (全1,953件 平成28年度実績)

(4) 暗号化フォルダの運用開始(平成28年3月)

(5) 住民情報系システムにおいて二要素認証の運用開始(平成28年11月)

情報管理課

(6) 監査・点検

- ・情報セキュリティ自己点検の実施（全課対象）
 - ・情報セキュリティ内部監査を実施（本庁等 20課）※内部監査は3年間で全庁部署を監査している。
 - ・平成28年度から、特定個人情報保護に関する監査（個人番号利用事務・個人番号関係事務）を行った。
- ※ソーシャルメディアガイドラインについては、情報セキュリティ研修の一環として、各課における研修を含めて実施している。

監査種別	各課への助言・勧告を行った事項
情報セキュリティ 内部監査	<ul style="list-style-type: none"> ① 情報セキュリティ研修の適切な時期の実施（19 部署） ② 外部記録媒体について、不要媒体の精査、保有・運用状況の記録による管理（12 部署） ③ 内部統合パソコンへのデータ保存禁止の周知徹底（7 部署） ④ パスワードの定期的な変更（4 部署） ⑤ バックアップにおける運用の確認、検討（5 部署） ⑥ プリンターから出力されたドキュメントの回収（4 部署） ⑦ 個別システムの委託・再委託契約における締結事項の確認（4 部署） ⑧ ソーシャルメディア利用ガイドラインにおける研修の実施、記録の作成（3 部署） ⑨ アクセスログ取得機能の把握、ログ取得の実施、ログ取得方法の確認（3 部署） ⑩ 個別システムにおけるパッチ・最新プログラム適用の検討（2 部署） ⑪ ファイルサーバ上の重要データ（個人情報等）における暗号化の実施（2 部署） ⑫ 関連団体・施設への情報セキュリティにおける情報共有や研修検討（2 部署）
特定個人情報 保護に関する 監査	<ul style="list-style-type: none"> ① 特定個人情報に関する研修の実施、記録の作成（8 部署） ② 特定個人情報が記載された書類の保管及び利用時のセキュリティレベル強化（5 部署） ③ 利用記録簿や管理簿への適正な記載、押印（3 部署） ④ 取り扱い区域に部外者が入らないようにするための措置検討（3 部署） ⑤ 個人番号を求める際、目的及び根拠法令の掲示等について検討（2 部署） ⑥ 委託契約時における業者管理（2 部署） ⑦ 個別システムにおける定期的なアクセスログの確認（1 部署）

4 社会保障・税番号制度対応

29年秋からの国・地方自治体の情報連携の本格運用に向けて、各業務システムの改修、総合運用テスト、特定個人情報保護評価書の見直し、市民への周知、職員への周知・研修、特定個人情報保護に関する監査などを行った。

- (1) システム改修・総合運用テスト
28年1月からのマイナンバー利用開始及び29年7月からの他自治体等との情報連携試行運用に向けて、住民情報システム（e-SUITE）、障害者福祉システムや介護保険システムなどの業務システムを改修し、テストを行った。
- (2) 特定個人情報保護評価書の見直し
マイナンバーを取り扱う事務ごとに、プライバシーに配慮しているかどうか等を事前に評価し、国の個人情報保護委員会のホームページ上で公表するもので、その評価書について定期的な見直しを行った（重点項目評価 3事務、基礎項目評価 45事務）。
- (3) 広報・研修
 - ・市報掲載
 - ・市民説明会 5/13・6/8、コミセン、計2回、約60人
 - ・職員研修(各課) 年1回
- (4) セキュリティ
武蔵野市特定個人情報管理規程、武蔵野市特定個人情報の取扱に関する実施手順書を作成し、特定個人情報の保護のため、庁内の管理体制を定め、セキュリティ対策を徹底した。
- (5) 特定個人情報保護に関する監査
特定個人情報保護に関する監査を実施した。 ※3(6)のとおり

情報管理課

2-1-10 (決算書118ページ)

○住民情報系システム

住民情報系システムの稼動状況(平成28年度実績)

【基幹システム】

システム名	業務名・業務内容		業務主管課	
e-SUITE	住民記録	住民記録	市民課	
		住基ネット		
		印鑑登録		
		選挙人名簿	選挙管理委員会事務局	
		国民年金	保険課	
	税・国民健康保険	個人住民税	市民税課	
		課税資料検索(課税台帳管理)		
		法人市民税		
		軽自動車税		
		固定資産税・都市計画税(土地)	資産税課	
		固定資産税・都市計画税(家屋)		
		固定資産税(償却)		
		事業所税	保険課	
		概要調書作成		
		国民健康保険(資格)		
		国民健康保険(賦課)	納税課	
		国民健康保険(給付)		
		税収納	保険課	
	税滞納			
	国保収納・滞納			
	児童福祉	手当	児童手当	子ども家庭支援センター
			児童扶養手当	
			児童育成手当(育成手当)	
			児童育成手当(障害手当)	
			特別児童扶養手当	
			水道料金等減免	
		医療	乳幼児医療費助成(マル乳)	子ども家庭支援センター
			義務教育就学児医療費助成(マル子)	
			ひとり親医療費助成(マル親)	
		幼稚園	私立幼稚園保護者補助金(入園料補助金)	子ども育成課
	私立幼稚園保護者補助金(保育料補助金)			
	私立幼稚園保護者補助金(就園奨励費補助金)			
	相談	子ども家庭相談	子ども家庭支援センター	
		ひとり親・女性相談		
	高齢者福祉	敬老事業	高齢者支援課	
		養護老人ホーム		
		高齢者保養施設助成(国保・後期含)		
		在宅サービス(食事サービス)		
		在宅サービス(生活支援ヘルパー派遣)		
	就学	学齢簿	教育支援課	
就学奨励費				
奨学金				
就学援助費				
災害時要援護者対策業務		地域支援課		
臨時福祉給付金				
健康情報	健康管理業務	健康課		
業務共通	共通照会・宛名・団体内統合宛名等	全課		

情報管理課

【連携システム】基幹システムと連携しているシステム一覧

システム名	業務名	システム主管課
MCWEL	障害者福祉業務	障害者福祉課
OCR パッケージ 3	領収日付 OCR 読取システム	会計課
MCWEL	介護保険業務	高齢者支援課
こあら	子ども・子育て支援業務	子ども育成課
戸籍総合システム	証明書等自動交付機	市民課
	戸籍管理業務	
Probono	選挙投票管理業務	選挙管理委員会事務局
HYOCA-Z	家屋評価業務	資産税課
Tax Pro	固定資産地理情報管理	
ADWORLD	後期高齢者医療業務	保険課
あゆむくん	生活保護業務	生活福祉課

○内部統合情報システム

1 内部統合情報システム管理

パソコン台数	1,181 台
アカウント数	1,168 件
ウイルス検知件数	78 件
サーバ台数	63 台
ネットワーク拠点数	42 拠点
ネットワーク機器台数	166 台
ヘルプデスク問合せ件数(トラブル・問合せ・アカウント登録等)	8,609 件

※パソコン台数については、内部統合ネットワークに接続している各課パソコン26台を含む。

2 内部統合情報システムの稼働状況

システム名	課名	業務内容	稼働年月
コンテンツマネジメントシステム (CMS)	秘書広報課	ホームページの編集・管理	H18. 2 (H28. 8 入替)
総合事務支援システム	文書管理システム	総務課 文書登録・修正・削除・文書検索	H17. 10 (H27. 10 入替)
	人事給与庶務事務システム	人事課 勤務関係(庶務事務・給与・臨時嘱託・人事・研修・健康)	H17. 10 (H27. 9 入替)
	グループウェアシステム	情報管理課	メール・スケジュール・掲示板・キャビネット・職員電話帳・アンケート
管財課		施設予約	H12. 2 (H27. 6 入替)
統合型 GIS システム	情報管理課	共用空間閲覧	H15. 3
住居表示システム (統合型 GIS サブシステム)	市民課	住居表示台帳作成支援	H15. 3
建築確認システム (統合型 GIS サブシステム)	建築指導課	建築確認作業支援	H15. 3
財務会計システム	情報管理課 財政課 管財課 会計課 教育企画課 総務課	予算編成	H11. 10 (H24. 10 入替)
		予算執行管理	H12. 3 (H25. 3 入替)
		契約(検査)の管理・検索	(H25. 1 入替)
		備品の管理・検索	(H25. 3 入替)
		学校備品の管理・検索	H12. 4 (H25. 3 入替)
会議録検索システム	議会事務局	会議録の検索	H12. 11

情報管理課

3 電子申請の実績

(件)

年 度	24	25	26	27	28
手続数	18	26	22	21	22
申請件数	1,545	1,983	2,418	2,745	2,994

【28年度手続数・申請件数内訳】

内訳	件数(件)
自転車安全利用講習会申込	671
市報むさしの「市民伝言板」掲載申込	9
粗大ごみ収集の申込	125
誕生記念樹申込	251
飼い犬の死亡届	1
胃がん検診申込	206
歯科健康診査申込	153
若年層健康診査申込	330
乳がん検診申込	544
肺がん検診申込	102
若年層胸部検診申込	25
高齢者肺炎球菌予防接種申込	120
子育て中の方のためのモーニングコンサート	46
【子育て講演会】子育てに「もう遅い」はありません ～どの子も伸びる教育型しつけのススメ～	102
【子育て講演会】汐見稔幸先生の子育て講演会 －0～3歳 生きる力の根っこは“やってみたい！” 子どもの好奇心をのばすために、今、大人ができること－	76
【子育て講演会】世界の子育てから学ぶ 0～3歳 子どもの発達と遊びの関係	57
【3R環境講座】野菜をムダにしない保存食づくりを学ぼう	21
ふるさと納税	2
青少年善行表彰兼団体奨励推薦書	—
平成28年7月31日執行の東京都知事選挙における選挙事務補助学生アルバイト募集	53
平成28年7月執行予定の参議院議員選挙における選挙事務補助学生アルバイト募集	77
Sports for All シンポジウム 「指揮者、競技者、ジャーナリスト。オリンピック・パラリンピックを彩ってきた人たち」	23

－武蔵野市行政手続等における情報通信の技術の利用に関する条例－

財政課

財政課

平成28年度予算収入・支出に関する調

1 一般会計

(1) 歳入

区 分 款	当初予算	補正予算（歳入歳出予算の補正）			
		第 1 回	第 2 回	第 3 回	第 4 回
1. 市 税	39,123,900	-	-	-	-
2. 地 方 譲 与 税	149,000	-	-	-	-
3. 利 子 割 交 付 金	80,000	-	-	-	-
4. 配 当 割 交 付 金	480,000	-	-	-	-
5. 株式等譲渡所得割交付金	200,000	-	-	-	-
6. 地方消費税交付金	3,046,000	-	-	-	-
7. 自動車取得税交付金	55,001	-	-	-	-
8. 地方特例交付金	30,000	-	-	-	-
9. 地 方 交 付 税	100	-	-	-	-
10. 交通安全対策特別交付金	15,000	-	-	-	-
11. 分担金及び負担金	407,720	-	-	-	-
12. 使用料及び手数料	1,592,736	-	-	-	-
13. 国 庫 支 出 金	9,371,620	-	-	16,556	355,733
14. 都 支 出 金	5,918,255	23,592	53,579	24,039	46,693
15. 財 産 収 入	92,013	-	-	-	-
16. 寄 附 金	100	-	-	-	-
17. 繰 入 金	2,694,672	18,393	-	40	400,000
18. 繰 越 金	700,000	-	-	192,863	209,488
19. 諸 収 入	405,883	-	-	-	-
20. 市 債	2,404,000	-	-	-	-
歳 入 合 計	66,766,000	41,985	53,579	233,498	1,011,914

(2) 歳出

区 分 款	当初予算	補正予算（歳入歳出予算の補正）			
		第 1 回	第 2 回	第 3 回	第 4 回
1. 議 会 費	469,765	-	-	-	-
2. 総 務 費	11,414,542	-	53,579	18,677	20,581
3. 民 生 費	27,123,861	33,780	-	69,998	192,179
4. 衛 生 費	9,496,108	-	-	29,712	750,687
5. 労 働 費	34,395	-	-	-	-
6. 農 業 費	78,665	-	-	-	-
7. 商 工 費	500,810	3,905	-	996	-
8. 土 木 費	6,408,169	-	-	2,300	-
9. 消 防 費	2,106,487	-	-	1,296	40,525
10. 教 育 費	7,033,852	4,300	-	110,519	7,942
11. 公 債 費	1,914,908	-	-	-	-
12. 諸 支 出 金	84,438	-	-	-	-
13. 予 備 費	100,000	-	-	-	-
歳 出 合 計	66,766,000	41,985	53,579	233,498	1,011,914

財政課

(単位:千円)

		繰越財源 充当額	予算現額	収入済額	予算現額に対する 収入済額の差引	収入割合 (%)
第 5 回	第 6 回					
-	949,000	-	40,072,900	40,360,924	288,024	100.7
-	31,000	-	180,000	183,167	3,167	101.8
-	△ 13,000	-	67,000	67,220	220	100.3
-	△ 216,000	-	264,000	219,701	△ 44,299	83.2
-	72,000	-	272,000	128,235	△ 143,765	47.1
-	267,000	-	3,313,000	3,217,756	△ 95,244	97.1
-	26,000	-	81,001	83,209	2,208	102.7
-	7,596	-	37,596	37,596	-	100
-	31,954	-	32,054	50,432	18,378	157.3
-	-	-	15,000	14,843	△ 157	99.0
-	△ 1,293	-	406,427	432,228	25,801	106.3
-	△ 36,620	-	1,556,116	1,560,421	4,305	100.3
-	△ 529,265	61,479	9,276,123	9,173,145	△ 102,978	98.9
-	△ 59,801	-	6,006,357	6,259,737	253,380	104.2
-	49,155	-	141,168	160,889	19,721	114.0
-	2,900	-	3,000	3,201	201	106.7
-	623,530	-	3,736,635	3,728,440	△ 8,195	99.8
59,211	1,749,742	12,332	2,923,636	2,923,636	0	100.0
-	83,053	-	488,936	641,169	152,233	131.1
-	△ 700,000	-	1,704,000	1,704,000	-	100
59,211	2,336,951	73,811	70,576,949	70,949,949	373,000	100.5

(単位:千円)

		予備費充用	繰越事業費等 繰越額	予算現額	支出済額	予算残額	支出割合 (%)
第 5 回	第 6 回						
1,736	△ 3,000	-	-	468,501	458,636	9,865	97.9
6,239	2,685,555	-	53,811	14,252,984	13,834,244	418,740	97.1
4,240	△ 949,215	-	-	26,474,843	25,822,140	652,703	97.5
3,210	△ 95,531	-	-	10,184,186	10,033,397	150,789	98.5
714	1,900	-	-	37,009	36,358	651	98.2
-	△ 10,800	-	-	67,865	63,231	4,634	93.2
-	△ 62,616	-	20,000	463,095	438,456	24,639	94.7
4,790	32,139	-	-	6,447,398	6,263,414	183,984	97.1
-	△ 14,225	-	-	2,134,083	2,109,313	24,770	98.8
38,282	803,996	-	-	7,998,891	7,512,056	486,835	93.9
-	△ 18,138	-	-	1,896,770	1,896,767	3	100.0
-	△ 33,114	-	-	51,324	50,071	1,253	97.6
-	-	-	-	100,000	-	100,000	-
59,211	2,336,951	-	73,811	70,576,949	68,518,083	2,058,866	97.1

財政課

2 特別会計

(単位:千円)

会 計 区 分		下水道事業会計	国民健康保険 事 業 会 計	後 期 高 齢 者 医 療 会 計	介 護 保 険 事 業 会 計
入	予 算 現 額	3,378,812	15,012,140	3,425,958	10,709,612
	収 入 済 額	3,249,155	14,882,648	3,414,496	10,731,504
	比 較 増 減 額	△ 129,657	△ 129,492	△ 11,462	21,892
	収 入 割 合 (%)	96.2	99.1	99.7	100.2
出	予 算 現 額	3,378,812	15,012,140	3,425,958	10,709,612
	支 出 済 額	3,235,956	14,722,446	3,314,461	10,538,029
	予 算 残 額	142,856	289,694	111,497	171,583
	支 出 割 合 (%)	95.8	98.1	96.7	98.4

※ 下水道事業会計の予算残額は、繰越明許費25,478千円を含む。

地方交付税に関する調

(単位:千円)

区 分	平成28年度	平成27年度	増減
基 準 財 政 需 要 額	20,410,594	20,224,768	185,826
基 準 財 政 収 入 額	31,419,059	30,048,682	1,370,377
交 付 基 準 額	△ 11,008,465	△ 9,823,914	△ 1,184,551

金融機関

区 分	平成28年度末	平成27年度末	増減
指 定 金 融 機 関	1	1	-
指 定 代 理 金 融 機 関	1	1	-
収 納 代 理 金 融 機 関	23	22	1
計	25	24	1

財政課

市債に関する調

(単位：千円)

区 分	年 度 末 現 在 高	借 入 先 別 内 訳					
		財政融資	ゆうちょ銀行	かんぽ 生命保険	都振興基金	都振興協会	金融機構
一 般 会 計	17,244,874	7,414,117	22,591	2,753,773	4,721,009	2,333,384	-
総務管理債	335,802	-	-	-	302,672	33,130	-
市民施設債	1,451,525	-	-	-	174,384	1,277,141	-
児童福祉債	288,011	55,165	-	-	232,846	-	-
衛生債	1,825,200	1,825,200	-	-	-	-	-
土木管理債	434,111	-	-	-	434,111	-	-
都市計画債	1,609,226	253,433	22,591	18,483	848,294	466,425	-
公営住宅債	239,675	194,652	-	-	-	45,023	-
公園債	5,837,600	4,141,549	-	879,075	371,670	445,306	-
消防債	13,059	-	-	-	-	13,059	-
義務教育債	1,321,203	90,750	-	721,623	455,530	53,300	-
教育施設債	1,901,502	-	-	-	1,901,502	-	-
減税補てん債	1,925,867	791,275	-	1,134,592	-	-	-
臨時税収補てん債	62,093	62,093	-	-	-	-	-
特 別 会 計	8,297,945	1,348,800	-	55,163	113,742	-	6,780,240
下水道事業債	8,297,945	1,348,800	-	55,163	113,742	-	6,780,240
合 計	25,542,819	8,762,917	22,591	2,808,936	4,834,751	2,333,384	6,780,240

管財課

管財課

[歳入] 15-1-1 (決算書86ページ)

○土地建物貸付収入

1 市有物件使用状況 区分：賃貸

年度	種別	契約件数(件)	面積 (㎡)	年額使用料(円)	種別	契約件数(件)	面積(㎡)	年額使用料(円)	合計件数(件)	合計面積(㎡)	合計金額(円)
24	土地	23	5,371.89	54,347,744	建物	6	1,366.98	20,925,384	29	6,738.87	75,273,128
25		29	5,120.83	44,985,358		7	1,410.64	21,422,076	36	6,531.47	66,407,434
26		26	4,257.17	36,727,798		7	1,410.64	21,446,196	33	5,667.81	58,173,994
27		27	5,011.23	39,179,459		7	1,410.64	21,515,928	34	6,421.87	60,695,387
28		28	5,934.86	40,519,445		7	1,410.64	21,530,328	35	7,345.50	62,049,773

— 武蔵野市公有財産管理規則 —

2-1-6 (決算書112ページ)

○庁舎の維持管理

1 修繕料・委託料・使用料及び賃借料・工事請負費等 維持管理経費

(円)

名称	24年度	25年度	26年度	27年度	28年度
修繕料	1,103,550	137,072	472,251	403,498	258,984
手数料	1,101,770	1,876,876	1,244,588	1,290,078	1,274,355
委託料	214,455,837	199,335,295	198,282,520	203,889,130	195,480,325
使用料及び賃借料	3,446,351	3,681,925	3,717,796	3,600,330	3,524,296
工事請負費	297,447,191	18,193,623	51,608,002	41,358,654	27,758,592
負担金	94,000	80,000	98,800	155,300	80,200

2 工事請負費

130万円以下 67件 27,758,592円
130万円超 1件 0円

3 委託料 (建設及び設備の委託関係)

1件 (下表のとおり)345,600円

委託件名	場所	委託概要	金額(円)	期間
市庁舎特殊建築物調査委託(設備)	市庁舎	特殊建築物定期調査	345,600	H28.12.27～ H29.3.31

管財課

4 市庁舎会議室利用状況

(回)

室名		24	25	26	27	28
1階	111会議室	68	347	368	230	364
3階	301会議室	—	288	327	364	343
4階	411会議室	624	522	494	606	578
	412会議室	574	507	522	606	583
	413会議室	448	493	518	551	614
6階	601会議室	355	343	348	363	365
	602会議室	434	—	—	—	—
	603会議室	455	335	387	421	410
	604会議室	454	361	370	379	373
	605会議室	365	369	417	412	441
	606会議室	403	352	346	376	394
	607会議室	357	364	312	349	354
8階	801会議室	365	365	295	366	365
	802会議室	422	347	344	339	394
	803会議室	359	347	369	361	378
	804会議室	361	327	327	357	361
	805会議室	365	365	313	366	365
	806会議室	308	261	264	278	295
	811会議室	609	553	533	546	586
	812会議室	627	525	558	588	602
	813会議室	629	650	619	705	735
	第一和室	407	381	353	380	312
	第二和室	380	354	317	109	279
合計		9,369	8,756	8,701	9,052	9,491

※111会議室は平成24年11月から利用開始

— 武蔵野市役所会議室使用規則 —

※602会議室は平成25年4月から監査委員室に変更

※301会議室は平成25年7月から利用開始

5 備品数調査

(年度末現在) (点)

区分	事務器具	事務機械	維持管理	工業建設化学	保健体育	芸術文化	車両	その他	年度計
24	25,130	1,553	10,475	2,315	2,512	2,870	791	8	45,654
25	25,164	1,517	10,507	2,196	2,191	2,705	820	40	45,140
26	25,606	1,481	10,634	2,180	2,261	2,709	855	52	45,778
27	25,621	1,982	11,528	1,691	2,350	1,914	846	53	45,985
28	10,023	813	5,675	622	942	900	415	34	19,424

※平成28年度から備品定義金額を1万円から3万円に変更

— 武蔵野市物品管理規則 —

管財課

6 公共料金支払事務

(1) 電気料金年度別支出状況

(円)

区分 年度	総務費	民生費	衛生費	土木費	教育費	その他	年度計
	市庁舎・市政センター他	高齢者総合センター・保育園他	クリーンセンター他	街路灯・公園他	学校・図書館他		
24	141,206,741	38,666,703	95,112,097	61,754,179	192,587,750	9,986,948	539,314,418
25	154,996,932	36,084,414	105,813,978	70,926,631	223,582,799	11,183,457	602,588,211
26	164,004,873	37,497,943	115,196,393	78,787,981	240,147,563	11,645,570	647,280,323
27	145,371,295	32,253,968	104,085,088	67,900,872	218,720,234	10,865,233	579,196,690
28	114,208,430	28,124,239	87,626,390	56,106,005	198,050,927	9,942,925	494,058,916

(2) ガス料金年度別支出状況

(円)

区分 年度	総務費	民生費	衛生費	教育費	その他	年度計
	市庁舎・市政センター他	高齢者総合センター・保育園他	クリーンセンター他	学校・図書館他		
24	14,931,271	23,474,817	7,329,341	81,771,898	201,811	127,709,138
25	17,096,204	21,076,657	7,496,597	86,297,044	212,460	132,178,962
26	16,598,487	19,000,380	7,998,478	94,796,055	191,034	138,584,434
27	12,882,575	12,978,765	6,175,781	74,723,535	163,241	106,923,897
28	5,937,891	10,671,134	5,321,833	67,418,381	165,714	89,514,953

(3) 水道料金年度別支出状況

(円)

区分 年度	総務費	民生費	衛生費	土木費	教育費	その他	年度計
	市庁舎・市政センター他	高齢者総合センター・保育園他	クリーンセンター他	街路灯・公園他	学校・図書館他		
24	21,531,568	21,104,974	23,233,550	7,963,285	119,346,408	1,426,534	194,606,319
25	21,154,442	16,701,252	23,859,409	7,866,771	116,712,627	1,463,958	187,758,459
26	21,416,575	16,554,002	23,840,720	8,681,624	112,675,179	1,439,162	184,607,262
27	22,541,287	14,861,287	23,680,912	7,866,566	118,439,531	1,453,836	188,843,419
28	19,059,288	15,190,453	20,772,370	6,942,474	112,896,954	1,440,810	176,302,349

(4) 電話料金年度別支出状況

(円)

区分 年度	総務費	民生費	衛生費	教育費	その他	年度計
	市庁舎・市政センター他	高齢者総合センター・保育園他	クリーンセンター他	学校・図書館他		
24	59,483,609	7,878,857	1,644,616	26,867,697	14,375,234	110,250,013
25	60,978,984	7,364,994	2,030,561	27,295,033	12,282,150	109,951,722
26	58,153,210	7,923,558	2,032,185	28,362,170	12,107,605	108,578,728
27	55,285,727	8,728,596	1,877,622	28,595,124	12,071,962	106,559,031
28	52,496,556	9,058,892	2,322,388	23,177,316	12,064,157	99,119,309

管財課

○普通財産の維持管理

1 手数料・委託料・使用料及び賃借料・工事請負費等 維持管理経費

(円)

名称	24年度	25年度	26年度	27年度	28年度
手数料	33,600	—	—	—	22,916
委託料	9,007,817	9,826,726	15,424,967	10,995,110	12,984,719
使用料及び賃借料	25,085,278	25,169,446	25,303,042	25,303,042	25,303,042
工事請負費	1,664,287	10,188,259	1,199,232	1,646,113	349,056
権利購入費	—	—	—	15,739,142	—
負担金	319,200	372,142	327,200	331,200	331,200

—武蔵野市公有財産管理規則—

2 土地建物の賃借状況

(1) 借地状況(有償分) 区分：賃借

年度	種別	契約件数(件)	面積(m ²)	年額使用料(円)	種別	契約件数(件)	面積(m ²)	年額使用料(円)	合計件数(件)	合計面積(m ²)	合計金額(円)
24	商工会館敷地	50	320,911.82	214,911,174	学校敷地	9	34,561.27	193,950,984	59	355,473.09	408,862,158
25		48	318,754.17	251,352,494		9	34,561.27	193,950,984	57	353,315.44	445,303,478
26		48	321,132.18	255,209,851		9	34,561.27	187,633,389	57	355,693.45	442,843,240
27		48	320,780.98	246,158,455		8	32,638.71	186,196,296	56	353,419.69	432,354,751
28	他	46	317,667.70	233,027,396	他	8	32,638.71	186,196,296	54	350,306.41	419,223,692

(2) 借家状況(有償分) 区分：賃借

年度	種別	契約件数(件)	面積(m ²)	年額使用料(円)
24	旧東京法務局武蔵野出張所他	10	5,424.82	146,059,412
25		10	5,424.82	146,059,412
26		10	5,424.82	151,927,696
27		10	5,424.82	155,721,760
28		10	5,424.82	155,721,760

※武蔵野地域自由大学(事務所)は、平成23年度まで賃借

管財課

○契約事務

1 工事及び物品購入等の契約状況調べ

節 別	区 分	契 約	
		件 数 (件)	金 額 (円)
報 償 費	賞 賜 金	—	—
需用費	消耗品費	166	112,797,623
	燃料費	7	215,460
	印刷製本費	218	45,805,835
	医薬材料費	9	—
	光熱水費(単価契約)	1	—
	修繕料	16	13,248,931
	小計	417 (78)	172,067,849 (76,763,203)
委託料等	役務費・委託料・ 使用料及び賃借料	1,100 (235)	8,468,124,078 (1,307,907,904)
工事請負費	工事費	133 (110)	3,715,867,440 (2,381,419,440)
原材料費	諸材料費	3 (1)	2,411,640 (791,640)
備品購入費	器具費	326 (38)	160,073,923 (107,400,620)
物品売却収入	物品売却	49	106,292,526
合 計		2,028 (462)	12,624,837,456 (3,874,282,807)

※()内は電子入札で内数

—武蔵野市契約事務規則—

※内容説明

(1) 物品売却収入を除く単価契約分は、件数のみ計上

(2) 委託料等

委託件数	1,100件	契約金額	8,468,124,078円
上記のうち債務負担行為分等	3件	契約金額	34,737,066円

(3) 工事請負費

契 約

28年度管財課契約件数	133件	契約金額	3,715,867,440円
上記のうち債務負担行為分等	6件	契約金額	1,673,730,000円

※管財課契約件数133件には、5件の単価契約が含まれている。

管財課

2-1-7 (決算書116ページ)

○車両の維持管理

1 保有台数(水道部、ごみ総合対策課を除く)

(台)

車種	年度	24	25	26	27	28
乗用車		26	26	26	23	24
乗用貨物車		17	17	17	16	15
貨物車		9	9	9	8	7
特殊車		7	7	8	3	2
マイクロバス(ムーバス)		7	7	7	7	4
給食運搬車		8	8	8	8	8
消防車		10	10	10	10	10
消防指揮車		1	1	1	1	1
災害対策指揮車		1	1	1	1	1
クレーン車		3	3	3	3	3
高所作業車		1	1	1	1	1
ショベルローダ		1	1	1	1	1
軽自動車		20	20	21	22	23
原動機付自転車(電動を含む)		16	16	16	16	16
計		127	127	129	120	116
自転車		104	100	105	95	90

2 購入(リース含む)及び廃車した庁用車(水道部、ごみ総合対策課を除く)

(台)

種類	年度	24	25	26	27	28
購入		2	2	2	4	9
廃車		5	2	1	13	13

(注) 購入・リース以外の取得事由は含まないので「1保有台数」の増減とは連動しない

3 庁用自動車維持費(水道部、ごみ総合対策課を除く)

使用量	年度	24	25	26	27	28
ガソリン(ℓ)		37,899.3	36,141.0	35,752.8	35,352.3	31,404.2
軽油(ℓ)		3,024.8	3,350.1	3,499.8	3,649.4	3,825.2
天然ガス(Nm ³)		7,321.5	7,780.7	7,543.2	7,792.6	7,433.6
水素(kg)		—	—	—	—	59.0
燃料費(円)		4,999,846	5,229,613	5,279,242	4,303,835	3,675,785
修繕料(円)		9,459,302	8,454,104	10,752,094	9,301,194	9,065,446

(注) 燃料費は管財課集中管理分

4 庁用車使用状況

	年度	24	25	26	27	28
台数(台)		2	2	2	2	1
件数(件)		221	220	216	254	95

— 武蔵野市自動車使用規程 —

5 貸出車使用状況

	年度	24	25	26	27	28
台数(台)		7	7	7	7	7
件数(件)		1,066	1,047	1,055	1,057	1,002

— 武蔵野市自動車使用規程 —

6 無線タクシー使用状況(自動車借上料)

(件)

	年度	24	25	26	27	28
京王自動車		173	113	111	83	68
東京無線協同組合		18	16	15	29	30
合計		191	129	126	112	98

管財課

7 原動機付自転車及び自転車貸出状況

(件)

車種	24	25	26	27	28
原動機付自転車	1,254	1,095	1,041	861	1,008
自転車	16,113	16,880	17,655	17,058	17,501
合計	17,367	17,975	18,696	17,919	18,509

8 交通事故の処理実績

種類	24	25	26	27	28
人身事故(件)	—	—	—	—	—
物件事故(件)	3	—	5	2	2
人身と物件事故(件)	—	—	—	2	—
合計	3	—	5	4	2
市損害額(円)	589,734	532,583	1,038,951	1,236,234	1,199,176
市賠償額(円)	456,114	—	292,276	2,205,073	650,309
合計	1,045,848	532,583	1,331,227	3,441,307	1,849,485

[歳入] 19-6-5 (決算書94ページ)

○ 保険金

1 保険請求実績

年度	自動車損害共済		火災共済		施設賠償責任保険		市民総合賠償補償保険			
	件数(件)	共済金(円)	件数(件)	共済金(円)	件数(件)	保険金(円)	補償		賠償	
	件数(件)	共済金(円)	件数(件)	共済金(円)	件数(件)	保険金(円)	件数(件)	保険金(円)	件数(件)	保険金(円)
24	7	1,154,452	5	1,372,328	—	—	8	350,000	3	185,239
25	10	1,075,092	—	—	—	—	5	200,000	1	4,095
26	9	1,515,670	2	303,240	—	—	7	400,000	—	—
27	11	2,502,556	—	—	—	—	7	320,000	—	—
28	11	2,854,548	4	1,379,808	—	—	4	110,000	—	—

2-1-6 (決算書112ページ)

○ 保険金

1 保険取扱事務(集中管理分)

(1) 火災保険 加入状況

年度	木造建物		非木造建物		動産		合計	
	責任額(万円)	保険料(円)	責任額(万円)	保険料(円)	責任額(万円)	保険料(円)	責任額(万円)	保険料(円)
24	105,374	320,397	8,101,713	3,467,770	853,765	290,572	9,060,852	4,078,739
25	101,017	307,005	7,880,248	3,378,788	850,591	288,851	8,831,856	3,974,644
26	69,191	205,595	8,001,843	3,575,671	857,983	297,123	8,929,017	4,078,389
27	108,243	329,873	8,324,215	3,594,137	849,870	288,118	9,282,328	4,212,128
28	143,027	436,785	8,984,605	3,784,693	1,782,365	610,878	10,909,997	4,832,356

(2) 自動車保険 加入状況

年度	強制保険	任意保険(全国市有物件災害共済会、自動車損害共済)						
	責任保険料(円)	車両共済		損害賠償共済(対物)		損害賠償共済(対人)		保険料
		責任額(万円)	保険料(円)	責任額(万円)	保険料(円)	責任額(万円)	保険料(円)	合計(円)
24	1,805,820	19,964	803,464	無制限	644,230	無制限	436,563	1,884,257
25	1,986,460	17,198	779,862	無制限	639,820	無制限	432,560	1,852,242
26	2,084,080	14,827	750,232	無制限	635,365	無制限	428,405	1,814,002
27	1,887,850	13,198	721,534	無制限	617,747	無制限	414,532	1,753,813
28	2,077,230	12,976	709,131	無制限	568,980	無制限	381,836	1,659,947

(3) その他の保険 加入状況

年度	施設賠償責任保険		市民総合賠償補償保険
	件数(件)	保険料(円)	保険料(円)
24	10	64,790	2,033,854
25	10	64,790	2,049,676
26	11	65,250	2,077,101
27	11	65,250	2,098,842
28	11	58,270	2,113,794

施設課

施設課

2-1-6 (決算書 112 ページ)

○総務管理費

1 当該年度実施工事の設計及び工事監理

項目		設計金額	件数(件)	金額(円)
計画的施設整備	劣化保全整備	130 万円以下	48	34,050,348
		130 万円超	19	318,717,720
	改良保全整備	130 万円以下	14	6,054,210
		130 万円超	8	157,900,400
その他の施設整備		130 万円以下	295	230,729,589
		130 万円超	60	4,008,033,800
合計			444	4,755,486,067

2 次年度提案工事概算(委託費等を含む)

項目		件数(件)	金額(円)
計画的施設整備	劣化保全整備	52	870,292,783
	改良保全整備	10	95,612,000
その他の施設整備		95	1,854,760,262
合計		157	2,820,665,045

3 状況調査

- ・劣化状況調査
- ・建築物・建築設備定期点検

4 業務委託管理

項目	件数(件)	金額(円)
設計委託	13	50,961,340
工事監理委託	2	98,172,000
その他の委託	18	9,682,148
合計	33	158,815,488

市民税課

市民税課

[歳入] 1-1-1 (決算書56ページ)

○市民税の課税

1 市民税 (個人)

(1) 調定実績 (現年課税分)

① 普通徴収分

市民税の個人課税にかかる者の内、納税通知書を利用して納付するもの

年度	区分	調定額(円)			納税義務者数 (人)	納入件数 (件)
		均等割額	所得割額	計		
24	現年度	81,365,200	4,983,074,800	5,064,440,000	32,286	112,495
	過年度	1,006,100	66,702,900	67,709,000	857	857
	小計	82,371,300	5,049,777,700	5,132,149,000	33,143	113,352
25	現年度	79,256,207	5,023,841,494	5,103,097,701	32,400	113,263
	過年度	846,900	57,132,293	57,979,193	1,443	1,456
	小計	80,103,107	5,080,973,787	5,161,076,894	33,843	114,719
26	現年度	91,892,586	5,273,594,735	5,365,487,321	32,935	114,721
	過年度	482,400	59,074,261	59,556,661	1,363	1,377
	小計	92,374,986	5,332,668,996	5,425,043,982	34,298	116,098
27	現年度	89,546,743	5,201,802,528	5,291,349,271	32,262	111,916
	過年度	661,400	87,002,318	87,663,718	1,156	1,164
	小計	90,208,143	5,288,804,846	5,379,012,989	33,418	113,080
28	現年度	85,922,257	5,355,268,536	5,441,190,793	31,587	109,225
	過年度	647,600	78,883,138	79,530,738	1,158	1,166
	小計	86,569,857	5,434,151,674	5,520,721,531	32,745	110,391

— 武蔵野市市税条例等 —

② 特別徴収分

ア 給与分

市民税の個人課税にかかる者の内、給与天引により勤務先を通じて納付するもの

年度	区分	調定額 (円)			納税義務者数 (人)	特徴義務 者数(件)	納入件数 (件)
		均等割額	所得割額	計			
24	23年度課税 (4-5月分)	19,161,000	1,499,554,900	1,518,715,900	—	—	—
	現年度課税 (6-3月分)	101,799,400	8,023,881,600	8,125,681,000	41,558	16,178	152,676
	小計	120,960,400	9,523,436,500	9,644,396,900	41,558	16,178	152,676
25	24年度課税 (4-5月分)	19,345,979	1,547,928,957	1,567,274,936	—	—	—
	現年度課税 (6-3月分)	103,570,908	8,119,658,660	8,223,229,568	42,233	16,538	155,120
	小計	122,916,887	9,667,587,617	9,790,504,504	42,233	16,538	155,120
26	25年度課税 (4-5月分)	19,628,452	1,578,361,088	1,597,989,540	—	—	—
	現年度課税 (6-3月分)	124,135,321	8,412,138,468	8,536,273,789	43,426	16,880	158,124
	小計	143,763,773	9,990,499,556	10,134,263,329	43,426	16,880	158,124
27	26年度課税 (4-5月分)	23,545,172	1,639,386,979	1,662,932,151	—	—	—
	現年度課税 (6-3月分)	130,121,715	8,878,534,096	9,008,655,811	45,592	17,827	166,817
	小計	153,666,887	10,517,921,075	10,671,587,962	45,592	17,827	166,817
28	27年度課税 (4-5月分)	24,591,456	1,731,040,556	1,755,632,012	—	—	—
	現年度課税 (6-3月分)	135,982,287	9,097,475,988	9,233,458,275	47,641	18,846	176,000
	小計	160,573,743	10,828,516,544	10,989,090,287	47,641	18,846	176,000

— 武蔵野市市税条例等 —

市民税課

イ 年金分

市民税の個人課税にかかる者の内、年金天引により年金支払者を通じて納付するもの
 ※納税義務者数について、平成25年度以降は納付方法が年金天引のみの人数を計上

年度	調定額(円)			納税義務者数 (人)	特徴義務 者数(件)	納入件数 (件)
	均等割額	所得割額	計			
24	21,172,300	430,812,800	451,985,100	8,664	8	43,473
25	24,014,559	425,627,206	449,641,765	3,788	8	44,604
26	29,113,459	429,832,445	458,945,904	3,980	8	46,684
27	28,743,928	402,223,073	430,967,001	4,075	8	46,108
28	29,316,218	403,713,213	433,029,431	4,085	8	47,937

－武蔵野市市税条例等－

ウ 退職手当等分離課税分

退職所得に対して住民税を納付したもの

年 度	調定額 (円)	納税義務者数 (人)
24	198,860,844	644
25	230,641,301	678
26	184,538,190	672
27	215,719,770	707
28	375,228,900	625

－武蔵野市市税条例等－

(2) 申告書受理件数

前年中の所得状況等について市民税・都民税の申告を行ったもの、及び所得税の確定申告について仮収受を行ったもの
 (件)

年度	期間	一般申告書			確定申告書	合計
		窓口分	郵送分	小計		
24	H25. 2. 18～3. 15	2,330	3,314	5,644	923	6,567
25	H26. 2. 17～3. 17	2,452	3,696	6,148	939	7,087
26	H27. 2. 17～3. 16	2,330	3,779	6,109	989	7,098
27	H28. 2. 16～3. 15	1,926	3,377	5,303	874	6,177
28	H29. 2. 16～3. 15	1,628	3,032	4,660	682	5,342

－武蔵野市市税条例等－

(3) 未申告者調査

前年中の所得状況等について未申告となっているものを対象に、実態調査を行ったもの

(人)

年度	期間	調査係員数	調査対象人数	賦課 決定人数	非居住等 判明者数	合計
24	H24. 8. 10～11. 19	16	3,911	497	111	608
25	H25. 8. 12～11. 20	16	3,470	492	140	632
26	H26. 8. 11～11. 19	17	2,029	547	113	660
27	H27. 8. 10～11. 18	17	1,921	486	76	562
28	H28. 8. 10～11. 18	17	1,772	445	112	557

－武蔵野市市税条例等－

(4) 武蔵野税務署 決定及び更正等の課税資料調査

(件)

年度	国税連携受信件数			税務署調査件数	合計
	翌年度分	現年度分	過年度分		
24	30,817 (平成24年分)	8,318 (平成23年分)	1,655 (平成22年以前分)	723	41,513
25	28,509 (平成25年分)	8,516 (平成24年分)	1,625 (平成23年以前分)	724	39,374
26	30,029 (平成26年分)	10,472 (平成25年分)	1,351 (平成24年以前分)	815	42,667
27	26,951 (平成27年分)	8,789 (平成26年分)	1,426 (平成25年以前分)	4,862	42,028
28	27,183 (平成28年分)	12,364 (平成27年分)	1,788 (平成26年以前分)	4,268	45,603

(注) 税務署調査件数については27年度から、集計方法を変更した。

－武蔵野市市税条例等－

市民税課

(5) 特別徴収義務者の指定

個人住民税を給与天引する事業所等について取り扱ったもの (件)

年度	特別徴収義務者の指定件数	総括表発送件数
24	16,330	15,933
25	16,606	16,217
26	16,919	16,615
27	18,013	17,606
28	19,203	25,149

－ 武蔵野市市税条例等 －

[歳入] 1-1-2 (決算書56ページ)

○市民税(法人)

1 調定実績(現年課税分)

年度	区分	調 定 額 (円)			申告件数(件)
		均等割額	法人税割額	計	
24	現年度	653,672,000	1,989,276,600	2,642,948,600	7,463
	過年度	18,556,000	48,283,500	66,839,500	562
	合計	672,228,000	2,037,560,100	2,709,788,100	8,025
25	現年度	664,670,700	2,300,666,800	2,965,337,500	7,602
	過年度	16,583,900	49,125,000	65,708,900	534
	合計	681,254,600	2,349,791,800	3,031,046,400	8,136
26	現年度	672,113,000	2,521,652,900	3,193,765,900	7,874
	過年度	21,220,300	59,273,400	80,493,700	701
	合計	693,333,300	2,580,926,300	3,274,259,600	8,575
27	現年度	699,527,100	2,702,551,400	3,402,078,500	8,177
	過年度	23,254,700	53,809,700	77,064,400	819
	合計	722,781,800	2,756,361,100	3,479,142,900	8,996
28	現年度	726,207,600	2,381,809,600	3,108,017,200	8,383
	過年度	19,328,400	75,487,500	94,815,900	726
	合計	745,536,000	2,457,297,100	3,202,833,100	9,109

－ 武蔵野市市税条例等 －

2 法人数

年度	新設届出数 (件)	異動届出数 (件)	年度末法人数 (件)
24	416	985	7,514
25	554	1,150	7,755
26	417	1,016	8,037
27	481	1,127	8,147
28	514	1,224	8,350

－ 武蔵野市市税条例等 －

市民税課

[歳入] 1-3-1 (決算書56ページ)

○軽自動車税

1 調定実績

年度の課税額

(円)

種別 年度	原動機付自転車			小型特殊 自動車	軽自動車				二輪小型 自動車	計
	50cc以下	90cc以下	125cc以下		二輪	三輪	四輪貨物	四輪乗用		
24	3,176,500	458,400	1,392,000	186,200	3,427,200	3,100	7,422,000	14,976,000	4,892,000	35,933,400
25	3,041,000	411,600	1,409,600	187,800	3,285,600	3,100	7,330,000	15,681,600	4,648,000	35,998,300
26	2,884,500	384,000	1,422,400	175,200	3,192,000	3,100	7,327,000	16,920,000	4,700,000	37,008,200
27	2,732,500	358,800	1,411,200	176,800	3,120,000	3,100	7,371,000	17,949,600	4,724,000	37,847,000
28	5,061,100	524,000	2,210,400	236,500	4,546,800	4,600	8,183,800	20,725,800	6,858,000	48,351,000

※50cc以下にはミニカーを含む。

2 軽自動車等の異動状況

年度末までに賦課した台数

(台)

種別 年度	原動機付自転車			小型特殊 自動車	軽自動車				二輪小型 自動車	計
	50cc以下	90cc以下	125cc以下		二輪	三輪	四輪貨物	四輪乗用		
24	3,109	382	870	66	1,428	1	1,895	2,080	1,223	11,054
25	2,972	343	881	67	1,369	1	1,872	2,178	1,162	10,845
26	2,811	320	889	63	1,330	1	1,869	2,350	1,175	10,808
27	2,638	299	882	64	1,300	1	1,882	2,493	1,181	10,740
28	2,477	262	921	65	1,263	1	1,896	2,596	1,143	10,624

※50cc以下にはミニカーを含む。

— 武蔵野市市税条例 —

[歳入] 1-4-1 (決算書56ページ)

○市たばこ税

1 市たばこ税

製造・特定販売・卸売業者が、市内の販売店に卸したタバコの本数に課税。

年 度	24	25	26	27	28
売上本数 (本)	212,046,839	207,804,326	197,141,179	192,562,319	182,494,113
調定額 (円)	964,788,107	1,065,043,763	1,019,707,056	995,458,421	946,852,835

— 武蔵野市市税条例 —

[歳入] 2-1-1 ~ 2-2-1 (決算書58ページ)

○地方譲与税

1 地方譲与税

地方揮発油譲与税：揮発油の数量に対し課税される地方揮発油税の収入額の42%が、各市町村の区域内に存する市町村道の延長及び面積に按分して譲与される。

自動車重量譲与税：自動車重量税の収入額の3分の1（当分の間407/1000に引上げ）に相当する額が、各市町村の区域内に存する市町村道の延長及び面積に按分して譲与される。

地方道路譲与税：平成21年度税制改正（道路特定財源の一般財源化）により、地方道路譲与税は、地方揮発油譲与税に名称変更され、用途制限は廃止されたが、経過措置として、旧法により課税された分は、地方道路譲与税（道路特定財源）として譲与される。

項目	年度				
	24	25	26	27	28
地方揮発油譲与税	56,231,000	54,953,000	51,224,000	54,131,000	53,502,000
自動車重量譲与税	132,843,000	124,915,000	119,846,000	124,073,000	129,665,000
地方道路譲与税	261	—	2	2	—

— 地方揮発油譲与税法・自動車重量譲与税法 —

市民税課

[歳入] 3-1-1~8-1-1 (決算書58~62ページ)

○交付金

利子割交付金：金融機関から支払いを受ける預貯金等の利子所得に対し特別徴収され、都民税利子割の収入額のうち事務費を差し引いた額の5分の3が市町村に交付される。

配当割交付金：上場株式等の配当等に対し特別徴収され、都民税配当割の収入額の一部が、個人都民税の収入率の割合に応じて市町村に交付される。

株式等譲渡所得割交付金：上場株式等の譲渡益に対し特別徴収され、都民税株式等譲渡所得割の収入額の一部が、個人都民税の収入率の割合に応じて市町村に交付される。

地方消費税交付金：一般的に8%の消費税と言われているもののうちの1.7%は、都道府県税としての地方消費税であり、そのうちの2分の1は地方消費税交付金として市町村に交付される。消費税5%の時までは各市町村の人口及び事業所の従業員数により按分して交付されていたが、引き上げ分の地方消費税収入の用途は社会保障経費の財源とされることとなつてため、引き上げ分は全額人口により按分して交付される。

自動車取得税交付金：自動車の取得に対して課される自動車取得税に政令で定める率95%を乗じて得た額の10分の7が、各市町村が管理する市町村道の延長及び面積に按分して交付される。

減収補てん特例交付金：平成20年度から適用される個人住民税における住宅借入金等特別控除（住宅ローン控除）の実施に伴う地方公共団体の減収分を補てんするため、減収補てん特例交付金が交付される。全国の区市町村に交付されるべき交付金総額を各区市町村の住宅借入金等特別税額控除見込額で按分した額が交付される。

項目	年度				
	調定額 (円)				
	24	25	26	27	28
利子割交付金	212,394,000	273,704,000	278,849,000	241,331,000	67,220,000
配当割交付金	107,606,000	186,910,000	352,522,000	290,565,000	219,701,000
株式等譲渡所得割交付金	27,742,000	244,160,000	296,881,000	286,550,000	128,235,000
地方消費税交付金	1,762,128,000	1,747,110,000	2,135,133,000	3,574,055,000	3,217,756,000
自動車取得税交付金	114,127,000	111,045,000	56,936,000	79,951,000	83,209,000
減収補てん特例交付金	39,251,000	42,911,000	45,122,000	40,478,000	37,596,000

— 地方税法等 —

[歳入] 12-2-1 (決算書66ページ)

1 税関係証明及び閲覧手数料

市民税課及び各市政センターでの証明・閲覧件数、金額

年度	納・課税証明		住宅用家屋証明		閲覧・評価証明		評価通知	合計	
	件数 (件)	金額 (円)	件数 (件)	金額 (円)	件数 (件)	金額 (円)	件数 (件)	件数 (件)	金額 (円)
24	23,837	7,151,100	1,046	1,359,800	9,180	2,754,000	—	34,063	11,264,900
	427	—	—	—	147	—	2,002	2,576	—
25	24,883	7,464,900	1,037	1,348,100	9,438	2,831,400	—	35,358	11,644,400
	424	—	—	—	160	—	2,467	3,051	—
26	27,641	8,292,300	941	1,223,300	9,416	2,824,800	—	37,998	12,340,400
	428	—	—	—	117	—	2,386	2,931	—
27	29,053	8,715,900	630	819,000	10,236	3,070,800	—	39,919	12,605,700
	428	—	—	—	115	—	2,291	2,834	—
28	28,783	8,634,900	575	747,500	10,430	3,129,000	—	39,788	12,511,400
	440	—	—	—	111	—	2,467	3,018	—

※各年度下段は無料分

— 武蔵野市手数料徴収条例 —

資産税課

資産税課

○固定資産税・都市計画税

1 調定実績(現年課税分)

[歳入] 1-2-1 (決算書 56 ページ)

(1) 固定資産税

区 分	課税標準額(円)	調 定 額(円)	納税義務者数(人)	
現 年 度	土 地	605,674,471,000	8,459,440,400	36,315
	家 屋	374,441,924,000	4,966,997,500	39,101
	償 却	102,574,967,000	1,426,543,700	2,415
	年 度 計	1,082,691,362,000	14,852,981,600	48,542
過 年 度	土 地	9,436,000	132,000	2
	家 屋	960,060,000	13,440,800	3
	償 却	743,132,000	10,400,500	68
	年 度 計	1,712,628,000	23,973,300	71
年 度 総 計	1,084,403,990,000	14,876,954,900	48,613	

-武蔵野市市税条例-

[歳入] 1-2-2 (決算書 56 ページ)

(2) 交付金

区 分	件 数 (件)	算 定 標 準 額 (円)	交 付 金 額 (円)
交 付 金	8	43,360,800,000	607,051,200

-国有資産等所在市町村交付金法-

[歳入] 1-6-1 (決算書 58 ページ)

(3) 都市計画税

区 分	課税標準額(円)	調 定 額(円)	納税義務者数(人)	
現 年 度	土 地	877,428,813,000	1,750,320,100	36,313
	家 屋	374,392,413,000	745,133,900	39,099
	年 度 計	1,251,821,226,000	2,495,454,000	46,125
過 年 度	土 地	19,446,000	38,700	2
	家 屋	960,060,000	1,920,100	3
	年 度 計	979,506,000	1,958,800	3
年 度 総 計	1,252,800,732,000	2,497,412,800	46,128	

-武蔵野市市税条例-

2 土地の賦課に関する調

(1) 土地の分合筆及び評価総筆数

① 分合筆 638 筆 ② 評価総筆数 39,516 筆

(2) 異動通知処理件数

区 分	分 筆	合 筆	地目変更	地積訂正	公図訂正	その他	計
件 数 (件)	177	38	174	24	5	5	423
筆 数 (筆)	525	113	175	26	3	5	847

-武蔵野市市税条例-

(3) 登記済通知処理対象者数 3,209 人 (筆数 3,209 筆)

資産税課

3 家屋の賦課に関する調

(1) 実地調査件数

区 分	棟 数 (棟)			床 面 積 (㎡)			決 定 価 格 (百万円)		
	新	増	減	新	増	減	新	増	減
木 造	355	8	290	41,347	832	32,792	3,239	50	467
非 木 造	105	4	76	42,451	549	24,227	4,398	69	762
計	460	12	366	83,798	1,381	57,019	7,637	119	1,229

— 武蔵野市市税条例 —

(2) 表示登録済通知処理件数

(件)

区 分	新 築	増 築	減 失	合 計
件 数	602	57	365	1,024

— 武蔵野市市税条例 —

(3) 登記済通知処理対象者数 1,804人 (件数 1,804)

(4) 固定資産税の新築軽減税額

区 分	戸 数 (戸)	軽 減 税 額 (千円)
新築住宅	349	15,908
新築中高層住宅	269	12,793
認定長期優良住宅	117	7,044
認定長期優良中高層住宅	5	300

— 武蔵野市市税条例 —

4 償却資産の賦課に関する調

(1) 申告書の受理件数

(件)

法 人	個 人	合 計
3,700	1,363	5,063

— 武蔵野市市税条例 —

(2) 実地調査及び申告催告件数

(件)

戸別調査	新築調査	税務署調査	調査合計	申告催告状発付
61	79	161	301	123

— 武蔵野市市税条例 —

5 固定資産課税台帳の縦覧

縦覧期間 平成28年4月1日～5月31日(実日数39日間)

区 分	縦 覧		閲 覧				審査申出
	縦覧者数(人)		閲覧者数(人)		閲覧件数(件)		
	小計	一日平均	小計	一日平均	小計	一日平均	受理件数(件)
土 地	15	0.4	155	4.0	1,862	47.7	—
家 屋	7	0.2	144	3.7	593	15.2	—
合 計	22	0.6	299	7.7	2455	62.9	—

— 武蔵野市市税条例 —

○事業所税

[歳入] 1-5-1 (決算書 58 ページ)

1 調定実績(現年課税分)

課 税 標 準	調 定 額 (円)	納税義務者数(人)
資 産 割	680,797,200	154
従業者割		

— 武蔵野市市税条例 —

2 申告件数(現年課税分)

(件)

申 告 納 付	申告(免税点以下)	申告(全部減免)
150	24	4

— 武蔵野市市税条例 —

納税課

納税課

2-1-17 (決算書128ページ)

○市税還付金

1 過誤納還付金

(歳入 H28.4~H29.5) (歳出 H28.4~H29.3)

税 目	件 数 (件)				
	24年度	25年度	26年度	27年度	28年度
市民税・都民税 (普通徴収)	1,184	1,295	1,383	1,671	1,578
市民税・都民税 (普通徴収・税源移譲分)	1	4	—	—	—
市民税・都民税 (特別徴収 給与分)	691	982	1,193	1,452	1,682
市民税・都民税 (特別徴収 年金分)	1,661	1,492	1,190	1,404	1,138
市民税・都民税 (配当割等)	875	699	783	856	786
市民税 (法人)	691	744	648	867	746
固定資産税・都市計画税	391	410	394	415	328
軽自動車税	51	55	49	33	43
事業所税	1	4	5	3	5
その他	14	30	1	—	—
合 計	5,560	5,715	5,646	6,701	6,306

※固定資産税・都市計画税には償却資産に係るものを含む。

2-2-2 (決算書128ページ)

○市税の収納

1 納税督促及び督促

督促状発付

年度	発付税額 (円)		件数 (件)	
24	1,839,198,003		47,848	
25	1,848,420,579		47,515	
26	1,909,300,954		43,979	
27	1,589,677,941		39,954	
28	1,542,224,857		38,295	
内訳	一般会計	市民税・都民税	972,344,523	24,100
		市民税 (法人)	30,776,930	433
		固定資産税・都市計画税	531,994,804	12,073
		軽自動車税	6,311,100	1,687
		その他の税	759,600	1
	その他	加算金	37,900	1

※固定資産税・都市計画税には償却資産に係るものを含む。

2 徴収整理簿の整理

収納消込

会 計	税 目	調定件数 (件)	収納件数 (件)	収納割合 (%)
一般	市民税・都民税	340,063	321,434	94.5
	市民税 (法人)	9,629	8,812	91.5
	固定資産税・都市計画税	198,836	194,890	98.0
	軽自動車税	12,587	10,627	84.4
	その他の税	275	275	100.0
合 計		561,390	536,038	95.5
その他	延滞金		20,175	
	加算金		—	

※固定資産税・都市計画税には償却資産に係るものを含む。

納税課

3 口座振替納税調

(1) 口座振替 全体収納額比較

年度	税目	調定額		全体収納額		口座振替収納		件数率(%)	金額率(%)
		件数(件)	金額(円)	件数(件)	金額(円)	件数(件)	金額(円)		
24	市民税・都民税 (普通徴収)	113,352	8,524,097,400	103,443	8,159,417,444	24,874	3,057,507,350	24.0	37.5
	固定資産税・ 都市計画税	183,386	16,435,782,100	171,787	16,310,422,615	66,461	4,853,116,800	38.7	29.6
25	市民税・都民税 (普通徴収)	114,719	8,560,236,593	105,139	8,318,438,654	25,779	3,053,328,374	24.5	36.7
	固定資産税・ 都市計画税	186,610	16,441,850,500	175,422	16,339,679,710	67,666	4,937,406,800	38.6	30.2
26	市民税・都民税 (普通徴収)	116,098	9,016,908,900	108,487	8,554,045,980	26,614	3,360,307,348	24.5	39.9
	固定資産税・ 都市計画税	190,511	16,784,015,400	179,396	16,703,298,150	68,752	5,176,340,153	38.3	31.0
27	市民税・都民税 (普通徴収)	113,080	8,940,494,400	107,094	8,727,940,863	27,013	3,520,861,572	25.2	40.3
	固定資産税・ 都市計画税	192,447	17,107,458,200	190,898	17,053,546,514	71,985	5,478,587,900	37.7	32.1
28	市民税・都民税 (普通徴収)	110,391	9,177,179,800	106,308	9,009,040,855	27,391	3,650,563,502	25.8	40.5
	固定資産税・ 都市計画税	193,840	17,374,367,700	192,552	17,342,143,566	74,361	5,808,569,100	38.6	33.5

※固定資産税・都市計画税には償却資産に係るものを含む。

(2) 口座振替 振替状況

①市民税・都民税 (普通徴収)

年度	件数(件)	振替予定額(円)	件数(件)	振替額(円)	件数率(%)	金額率(%)
24	25,790	3,136,586,150	24,874	3,057,507,350	96.4	97.5
25	26,728	3,149,301,862	25,779	3,053,328,374	96.4	97.0
26	27,587	3,462,217,448	26,614	3,360,307,348	96.5	97.1
27	27,866	3,638,158,672	27,013	3,520,861,572	96.9	96.8
28	28,252	3,745,914,102	27,391	3,650,563,502	97.0	97.5

②固定資産税・都市計画税

年度	件数(件)	振替予定額(円)	件数(件)	振替額(円)	件数率(%)	金額率(%)
24	66,166	4,763,013,900	64,639	4,645,654,800	97.7	97.5
25	67,266	4,861,287,400	65,808	4,739,583,900	97.8	97.5
26	68,223	5,060,741,435	66,790	4,969,209,053	97.9	98.2
27	71,127	5,339,843,100	69,803	5,229,787,900	98.1	97.9
28	73,311	5,617,175,967	72,055	5,525,318,500	98.3	98.4

③固定資産税(償却資産)

年度	件数(件)	振替予定額(円)	件数(件)	振替額(円)	件数率(%)	金額率(%)
24	1,839	207,805,100	1,822	207,462,000	99.8	99.1
25	1,876	198,405,800	1,858	197,822,900	99.7	99.0
26	1,979	209,650,900	1,962	207,131,100	98.8	99.1
27	2,206	249,891,400	2,182	248,800,000	99.6	98.9
28	2,326	285,759,200	2,306	283,250,600	99.1	99.1

納税課

4 コンビニ収納

年度	税目	調定額		全体収納額		コンビニ収納		件数率(%)	金額率(%)
		件数(件)	金額(円)	件数(件)	金額(円)	件数(件)	金額(円)		
24	市民税・都民税 (普通徴収)	113,352	8,524,097,400	103,443	8,159,417,444	14,068	457,692,286	13.6	5.6
	軽自動車税	11,273	35,933,400	10,134	34,066,300	3,753	11,888,000	37.0	34.9
25	市民税・都民税 (普通徴収)	114,719	8,560,236,593	105,139	8,318,438,654	17,122	549,102,109	16.3	6.6
	固定資産税・ 都市計画税	186,610	16,441,850,500	175,422	16,339,679,710	15,981	441,253,903	9.1	2.7
	軽自動車税	10,845	35,998,300	9,976	34,240,200	3,881	12,647,600	38.9	36.9
26 現年	市民税・都民税 (普通徴収)	116,098	9,016,908,900	108,487	8,554,045,980	27,813	879,065,411	25.6	10.3
	固定資産税・ 都市計画税	190,511	16,784,015,400	179,396	16,703,298,150	24,047	696,296,380	13.4	4.2
	軽自動車税	10,805	37,008,200	10,128	35,563,728	4,351	14,580,600	43.0	41.0
26 滞納繰越	市民税・都民税 (普通徴収)	43,509	2,060,418,258	14,006	470,549,843	3,406	53,775,665	24.3	11.4
	固定資産税・ 都市計画税	8,380	422,173,352	2,921	108,053,294	179	2,813,900	6.1	2.6
	軽自動車税	3,388	6,878,827	775	1,468,384	77	142,000	9.9	9.7
27 現年	市民税・都民税 (普通徴収)	113,080	8,940,494,400	107,094	8,727,940,863	33,317	1,072,392,146	31.1	12.3
	固定資産税・ 都市計画税	192,447	17,107,458,200	190,898	17,053,546,514	28,494	841,450,605	14.9	4.9
	軽自動車税	10,740	37,847,000	10,469	36,694,400	4,881	16,454,800	46.6	44.8
27 滞納繰越	市民税・都民税 (普通徴収)	31,337	1,734,916,746	13,794	505,387,257	8,148	134,048,346	59.1	26.5
	固定資産税・ 都市計画税	6,920	380,473,723	2,995	144,266,811	478	8,209,500	16.0	5.7
	軽自動車税	2,859	5,924,075	748	1,583,972	179	350,800	23.9	22.1
28 現年	市民税・都民税 (普通徴収)	110,391	9,177,179,800	106,308	9,009,040,855	35,911	1,164,401,931	33.8	12.9
	固定資産税・ 都市計画税	193,840	17,374,367,700	192,552	17,342,143,566	30,443	922,871,763	15.8	5.3
	軽自動車税	10,624	48,351,000	10,159	46,759,094	5,202	23,045,700	51.2	49.3
28 滞納繰越	市民税・都民税 (普通徴収)	24,398	1,331,091,717	10,477	392,764,170	5,972	109,340,242	57.0	27.8
	固定資産税・ 都市計画税	4,989	277,767,764	2,331	87,099,930	415	8,163,625	17.8	9.4
	軽自動車税	1,963	4,615,367	468	1,019,100	95	209,600	20.3	20.6

※固定資産税・都市計画税には償却資産に係るものを含む。

納税課

5 クレジット収納

年度	税目	調定額		全体収納額		クレジット収納		件数率(%)	金額率(%)
		件数(件)	金額(円)	件数(件)	金額(円)	件数(件)	金額(円)		
24	市民税・都民税(普通徴収)	113,352	8,524,097,400	103,443	8,159,417,444	1,197	66,565,400	1.2	0.8
	固定資産税・都市計画税	183,386	16,435,782,100	171,787	16,310,422,615	1,279	40,230,800	0.7	0.2
	軽自動車税	11,273	35,933,400	10,134	34,066,300	184	647,000	1.8	1.9
25	市民税・都民税(普通徴収)	114,719	8,560,236,593	105,139	8,318,438,654	1,303	69,911,199	1.2	0.8
	固定資産税・都市計画税	186,610	16,441,850,500	175,422	16,339,679,710	1,535	51,383,000	0.9	0.3
	軽自動車税	10,845	35,998,300	9,976	34,240,200	190	663,800	1.9	1.9
26	市民税・都民税(普通徴収)	116,098	9,016,908,900	108,487	8,554,045,980	1,606	87,511,048	1.5	1.0
	固定資産税・都市計画税	190,511	16,784,015,400	179,396	16,703,298,150	1,922	70,774,700	1.1	0.4
	軽自動車税	10,805	37,008,200	10,128	35,563,728	245	901,300	2.4	2.5
27	市民税・都民税(普通徴収)	113,080	8,940,494,400	107,094	8,727,940,863	1,723	99,859,469	1.6	1.1
	固定資産税・都市計画税	192,447	17,107,458,200	190,898	17,053,546,514	2,241	79,840,200	1.2	0.5
	軽自動車税	10,740	37,847,000	10,469	36,694,400	190	793,900	1.8	2.2
28	市民税・都民税(普通徴収)	110,391	9,177,179,800	106,308	9,009,040,855	1,875	110,264,100	1.8	1.2
	固定資産税・都市計画税	193,840	17,374,367,700	192,552	17,342,143,566	2,497	101,109,200	1.3	0.6
	軽自動車税	10,624	48,351,000	10,159	46,759,094	217	1,147,000	2.1	2.5

※固定資産税・都市計画税には償却資産に係るものを含む。

6 ペイジー収納

年度	税目	調定額		全体収納額		ペイジー収納		件数率(%)	金額率(%)
		件数(件)	金額(円)	件数(件)	金額(円)	件数(件)	金額(円)		
28 現年	市民税・都民税(普通徴収)	110,391	9,177,179,800	106,308	9,009,040,855	281	13,818,073	0.3	0.2
	固定資産税・都市計画税	193,840	17,374,367,700	192,552	17,342,143,566	152	7,885,100	0.1	0.0
	軽自動車税	10,624	48,351,000	10,159	46,759,094	1	12,900	0.0	0.0
28 滞納繰越	市民税・都民税(普通徴収)	24,398	1,331,091,717	10,477	392,764,170	25	866,050	0.2	0.2
	固定資産税・都市計画税	4,989	277,767,764	2,331	87,099,930	—	—	—	—
	軽自動車税	1,963	4,615,367	468	1,019,100	4	8,200	0.9	0.8

※平成29年1月から収納開始。再発行納付書のみ。

※固定資産税・都市計画税には償却資産に係るものを含む。

納税課

7 滞納整理

整理区分	税 額 (円)	件 数 (件)
滞納繰越額	1,643,413,083	31,870
収入済額	487,441,942	13,403
財産差押	855,669,034	5,773
交付要求	50,588,288	552
納付受託証書預	16,743,900	73
徴収(換価)猶予	853,600	20
公売	—	—
処分停止	296,686,130	9,105
不納欠損	116,854,094	3,096
滞納繰越額(件)に対する 収入済額(件)の割合	29.66%	42.06%

※都民税を含む。

※財産差押(参加差押含む)及び交付要求の税額及び件数は本税分のみであり、延滞金分を含まない。

※公売は税充当金額及び公売件数

8 財産差押実績と完結状況

区分	平成28.4.1現在			平成28年度中差押			平成28年度中完結			平成29.3.31現在		
	税 額 (千円)	件数 (件)	延人 (人)	税 額 (千円)	件数 (件)	延人 (人)	税 額 (千円)	件数 (件)	延人 (人)	税 額 (千円)	件数 (件)	延人 (人)
不動産	648,735	5,223	214	11,235	391	16	137,562	1,761	70	522,408	3,853	160
動産	8,631	61	5	—	—	2	8,631	61	5	—	—	2
債権等	438,946	2,819	210	201,552	5,139	739	307,237	6,038	772	333,261	1,920	177
計	1,096,312	8,103	429	212,787	5,530	757	453,430	7,860	847	855,669	5,773	339

※税額及び件数は本税分のみであり、都民税及び参加差押分を含む。

※延人は、差押及び参加差押調書の件数

9 市税徴収実績の推移

(%)

年度	現年度徴収率	滞納繰越徴収率	全体の徴収率	東京都市平均
24	98.9	22.1	94.7	95.7
25	99.1	20.1	95.2	96.2
26	99.3	23.9	96.0	96.9
27	99.5	31.4	97.1	96.9
28	99.6	29.9	97.7	97.8

10 納税貯蓄組合

納期内納付額

組合数	組合員数	調定額(円)	納期内納付額(円)	収入割合(%)
45	1,013	1,604,101,000	1,595,209,600	99.4

納税課

10 収納実績の調査

平成28年度 市税決算調書

税目			区分	調 定 額		収 入 済 額		還 付 未 済 額		調定に対する収入の割合	
				税 額 (円)	件数(件)	税額(円)	件数(件)	税額(円)	件数(件)	税額(円)	件数(件)
市 民 税	現 年 度	個 人	普通徴収	5,520,721,531	110,391	5,418,550,686	106,308	10,104	5	98.1	96.3
			特別徴収	11,797,348,618	205,274	11,792,582,934	204,649	2,646	1	100.0	99.7
			計	17,318,070,149	315,665	17,211,133,620	310,957	12,750	6	99.4	98.5
	法 人	小 計	3,202,833,100	9,109	3,193,639,500	8,685	200	1	99.7	95.3	
		小 計	20,520,903,249	324,774	20,404,773,120	319,642	12,950	7	99.4	98.4	
	滞 納 繰 越	個 人	800,594,434	24,398	237,869,503	10,477	—	—	29.7	42.9	
		法 人	29,938,235	520	6,558,742	127	—	—	21.9	24.4	
		小 計	830,532,669	24,918	244,428,245	10,604	—	—	29.4	42.6	
	合 計	21,351,435,918	349,692	20,649,201,365	330,246	12,950	7	96.7	94.4		
	固 定 資 産 税	現 年 度	純固定資産	14,876,954,900	193,840	14,849,566,894	192,552	21,504	2	99.8	99.3
交 付 金			607,051,200	7	607,051,200	7	—	—	100	100	
小 計			15,484,006,100	193,847	15,456,618,094	192,559	21,504	2	99.8	99.3	
滞 納 繰 越		234,382,822	4,989	73,543,046	2,331	—	—	31.4	46.7		
合 計		15,718,388,922	198,836	15,530,161,140	194,890	21,504	2	98.8	98.0		
軽 自 動 車 税	現 年 度	48,351,000	10,624	46,759,094	10,159	3,600	1	96.7	95.6		
	滞 納 繰 越	4,615,367	1,963	1,019,100	468	—	—	22.1	23.8		
	合 計	52,966,367	12,587	47,778,194	10,627	3,600	1	90.2	84.4		
市 た ば こ 税	現 年 度	946,852,835	117	946,852,835	117	—	—	100	100		
	滞 納 繰 越	—	—	—	—	—	—	—	—		
	合 計	946,852,835	117	946,852,835	117	—	—	100	100		
入 湯 税	現 年 度	—	—	—	—	—	—	—	—		
	滞 納 繰 越	—	—	—	—	—	—	—	—		
	合 計	—	—	—	—	—	—	—	—		
事 業 所 税	現 年 度	680,797,200	158	680,797,200	158	—	—	100	100		
	滞 納 繰 越	—	—	—	—	—	—	—	—		
	合 計	680,797,200	158	680,797,200	158	—	—	100	100		
都 市 計 画 税	現 年 度	2,497,412,800	(184,372)	2,492,576,672	(183,474)	3,996	(2)	99.8	99.5		
	滞 納 繰 越	43,384,942	(4,734)	13,556,884	(2,263)	—	—	31.2	47.8		
	合 計	2,540,797,742	(189,106)	2,506,133,556	(185,737)	3,996	(2)	98.6	98.2		
総 計	現 年 度	40,178,323,184	529,520	40,028,377,015	522,635	42,050	10	99.6	98.7		
	滞 納 繰 越	1,112,915,800	31,870	332,547,275	13,403	—	—	29.9	42.1		
	合 計	41,291,238,984	561,390	40,360,924,290	536,038	42,050	10	97.7	95.5		

※ 件数は各欄別延件数、また件数欄中の () 書きは固定資産税とあわせて徴収した都市計画税の件数を示す。

※ 固定資産税・都市計画税には償却資産に係るものを含む。

納税課

不納欠損額		収入未済額		収入未済のうち処分停止		予算現額(円)	収入済額の予算に対する増減	
税額(円)	件数(件)	税額(円)	件数(件)	税額(円)	件数(件)		税額(円)	割合(%)
—	—	102,180,949	4,088	2,677,559	155	17,055,500,000	155,633,620	100.9
—	—	4,768,330	626	63,869	6			
—	—	106,949,279	4,714	2,741,428	161			
—	—	9,193,800	425	41,600	1	3,144,000,000	49,639,500	101.6
—	—	116,143,079	5,139	2,783,028	162	20,199,500,000	205,273,120	101.0
62,809,680	2,261	499,915,251	11,660	144,723,885	7,535	228,000,000	9,869,503	104.3
4,874,973	75	18,504,520	318	11,463,017	173	7,000,000	△ 441,258	93.7
67,684,653	2,336	518,419,771	11,978	156,186,902	7,708	235,000,000	9,428,245	104.0
67,684,653	2,336	634,562,850	17,117	158,969,930	7,870	20,434,500,000	214,701,365	101.1
98,413	11	27,311,097	1,279	286,843	16	14,791,000,000	58,566,894	100.4
—	—	—	—	—	—	607,000,000	51,200	100.0
98,413	11	27,311,097	1,279	286,843	16	15,398,000,000	58,618,094	100.4
5,811,458	425	155,028,318	2,233	32,868,973	772	88,400,000	△ 14,856,954	83.2
5,909,871	436	182,339,415	3,512	33,155,816	788	15,486,400,000	43,761,140	100.3
—	—	1,595,506	466	147,400	47	45,200,000	1,559,094	103.4
632,200	324	2,964,067	1,171	790,072	400	1,000,000	19,100	101.9
632,200	324	4,559,573	1,637	937,472	447	46,200,000	1,578,194	103.4
—	—	—	—	—	—	950,000,000	△ 3,147,165	99.7
—	—	—	—	—	—	—	—	—
—	—	—	—	—	—	950,000,000	△ 3,147,165	99.7
—	—	—	—	—	—	—	—	—
—	—	—	—	—	—	—	—	—
—	—	—	—	—	—	—	—	—
—	—	—	—	—	—	658,000,000	22,797,200	103.5
—	—	—	—	—	—	—	—	—
—	—	—	—	—	—	658,000,000	22,797,200	103.5
18,287	(11)	4,821,837	(889)	50,834	(15)	2,482,000,000	10,576,672	100.4
1,007,954	(404)	28,820,104	(2,067)	5,899,592	(719)	15,800,000	△ 2,243,116	85.8
1,026,241	(415)	33,641,941	(2,956)	5,950,426	(734)	2,497,800,000	8,333,556	100.3
116,700	11	149,871,519	6,884	3,268,105	225	39,732,700,000	295,677,015	100.7
75,136,265	3,085	705,232,260	15,382	195,745,539	8,880	340,200,000	△ 7,652,725	97.8
75,252,965	3,096	855,103,779	22,266	199,013,644	9,105	40,072,900,000	288,024,290	100.7

生活経済課

5-1-1 (決算書202ページ)

○一般管理経費

1 就職支援セミナー

(1) 就職支援セミナー (ハローワーク三鷹と共催で実施)

開催日	内 容	参加者数(人)
H28. 8. 24	自己理解・職業理解	65
H28. 8. 25	応募書類の書き方	52
H28. 8. 26	面接対策	27
H29. 2. 1	自己理解・職業理解	53
H29. 2. 2	応募書類の書き方	44
H29. 2. 3	面接対策	34

(2) 就職支援セミナー (ハローワーク三鷹、三鷹市と共催で実施)

開催日	内 容	参加者数(人)
H28. 9. 27	若年者対象	10
H28. 11. 2	パート	78
H28. 11. 17	中高年齢者対象	65
H29. 1. 27	全年齢対象	32

(3) ツアー型施設見学 (ハローワーク三鷹と共催で実施)

開催日	内 容	参加者数(人)
H28. 6. 16	福祉の仕事	6
H28. 9. 5	福祉の仕事	13
H29. 1. 20	保育の仕事	3
H29. 2. 10	福祉の仕事	8
H29. 3. 29	介護の仕事	6

(4) 就職支援セミナー (東京しごとセンター多摩、三鷹市と共催で実施)

開催日	内 容	参加者数(人)
H28. 9. 8	全年齢対象	21
H28. 12. 2	全年齢対象	27

(5) 就職支援セミナー (東京しごとセンター多摩、三鷹市、小金井市と共催で実施)

開催日	内 容	参加者数(人)
H28. 11. 29	全年齢対象	35

(6) 就職支援セミナー (東京しごとセンター多摩、西東京市と共催で実施)

開催日	内 容	参加者数(人)
H29. 2. 2	全年齢対象	17

(7) 就職支援セミナー (東京しごとセンター多摩と共催で実施)

開催日	内 容	参加者数(人)
H28. 12. 14	子育て女性対象	14
H29. 1. 25	女性対象	24
H29. 2. 16	女性対象	18
H29. 2. 17	女性対象	18
H29. 2. 20	女性対象	17
H29. 2. 22	女性対象	17
H29. 2. 23	女性対象	17

(8) 交流会 (東京しごとセンター多摩、三鷹市と共催で実施)

開催日	内 容	参加者数(人)
H28. 6. 10	学生・29歳以下対象	23
H29. 2. 22	学生・29歳以下対象	21

生活経済課

2 就職面接会

(1) 就職面接会（ハローワーク三鷹、三鷹市と共催で実施）

開催日	内 容	参加企業数	参加者数(人)
H28. 9. 27	全年齢対象	10	29
H28. 11. 17	中高年齢者対象	15	56
H29. 1. 27	全年齢対象	8	22

(2) ツアー型面接会（ハローワーク三鷹と共催で実施）

開催日	内 容	参加企業数	参加者数(人)
H28. 6. 16	福祉の仕事	1	6
H28. 9. 5	福祉の仕事	1	5
H29. 1. 20	保育の仕事	1	2
H29. 2. 10	福祉の仕事	1	6
H29. 3. 29	介護の仕事	1	6

(3) 就職面接会（東京しごとセンター多摩、三鷹市と共催で実施）

開催日	内 容	参加企業数	参加者数(人)
H28. 9. 8	全年齢対象	12	44
H28. 12. 2	全年齢対象	12	53

(4) 就職面接会（東京しごとセンター多摩、西東京市と共催で実施）

開催日	内 容	参加企業数	参加者数(人)
H29. 2. 9	全年齢対象	10	36

3 中小企業勤労者等福利厚生資金融資あっせん

市内在住勤労者及び武蔵野市勤労者互助会会員に対し、福利厚生資金の融資をあっせんし、信用保証料を補助する。

年度	あっせん		実 行		金融機関名
	件数(件)	金 額 (円)	件数(件)	金 額 (円)	
24	—	—	—	—	中央労働金庫 三鷹支店
25	—	—	—	—	
26	2	1,000,000	—	—	
27	1	500,000	—	—	
28	—	—	—	—	

－武蔵野市中小企業勤労者等福利厚生資金融資条例－

4 技能功労者・産業功労者表彰（隔年実施）

永年にわたり同一の職業に従事して、技能の練磨や後進の育成に努めた方々及び武蔵野市の農業、工業、商業の発展に尽力した方々を表彰する。

被表彰者

(人)

年 度	19	21	23	25	27
技能功労者	17	19	19	15	16
産業功労者	6	7	7	7	7

－武蔵野市技能功労者表彰規程－
－武蔵野市産業功労者表彰規程－

6-1-3（決算書204ページ）

○農業振興

1 認定農業者制度推進

農業経営基盤強化促進法第12条に基づき、農業者が作成する農業経営改善計画を認定し、その計画の達成に向けて経営能力に優れた認定農業者を育成、支援していくことを目的とする。

開催日	主 な 内 容	参加農業者	出席委員
H29. 2. 16	認定農業者新規申請のための個別相談会、 認定農業者再申請のための個別相談会及び 3年目のフォローアップ個別相談会	新規2人 再申請4人 3年目4人	支援チーム支援員6人
H29. 3. 3	認定審査会	審査対象者4人	認定審査員4人

生活経済課

認定農業者の認定 状況(戸)	年度	24	25	26	27	28
	新規	—	—	1	2	2
	再認定		16	3	2	4

※平成 29 年 3 月末現在の認定農業者は 29 戸・30 名

- 武蔵野市認定農業者審査会設置要綱 —
— 武蔵野市認定農業者相談支援チーム設置要綱 —
— 武蔵野市農業経営改善計画の認定等に係る手続きに関する規則 —

2 農産物品評会

農産物の栽培技術の向上を図り、農業経営の安定・合理化を促進し、武蔵野市の農業を市民に紹介することを目的とする。

年 度	期 日	会 場	出 品 点 数 (点)
24	H24. 11. 10～11. 11	市役所北側広場	671
25	H25. 11. 9～11. 10	市役所北側広場	684
26	H26. 11. 8～11. 9	市役所北側広場	781
27	H27. 11. 7～11. 8	市役所北側広場	667
28	H28. 11. 12～11. 13	市役所北側広場	551

— 武蔵野市農産物品評会開催要領 —

3 直売の推進

(1) 農家の畑先・庭先直売所、J A 新鮮館、アンテナショップ麦わら帽子を紹介するマップを配布及びホームページに掲載
(2) ジャガ芋掘りあっせん 合計 1,294 株 (4 小学校、8 保育園・こども園、2 福祉施設の児童) サツマ芋掘りあっせん 合計 504 株 (3 小学校、5 保育園・こども園、1 福祉施設の児童) とうもろこしあっせん 合計 25 株 (1 保育園) → サツマ芋僅少のため代替 大根あっせん 合計 22 株 (1 保育園) → //
(3) 市内農園のブドウのもぎ取り、ブルーベリーの摘み取りを市報に掲載 P R
(4) ほおずき市(農業後継者育成事業)・野菜の即売会
(5) 夏野菜品評会 (夏野菜栽培技術 P R、展示、試食による販売促進)

4 農業後継者の指導、育成等に関する事業

年度	内 容	場 所	開 催 日	売 上 数
24	ほおずき市・野菜の即売会 むさしの中部ふれあいまつり 延命寺薬師講	市役所 むさしの市民公園 延命寺	6/18, 6/25, 7/2, 7/9 7/15 8/3, 8/4	ほおずき 39 鉢 その他 169 鉢
25	ほおずき市・野菜の即売会 むさしの中部ふれあいまつり	市役所 むさしの市民公園	6/17, 6/24, 7/1, 7/8 7/14	ほおずき 59 鉢 その他 95 鉢
26	ほおずき市・野菜の即売会 延命寺薬師講	市役所 延命寺	6/16, 6/23, 6/30, 7/7 8/3	ほおずき 39 鉢 その他 65 鉢
27	ほおずき市・野菜の即売会 延命寺薬師講	市役所 延命寺	6/15, 6/22, 6/29, 7/6 5/9, 5/10, 8/3, 8/4	ほおずき 53 鉢 その他 121 鉢
28	ほおずき市・野菜の即売会 延命寺薬師講	市役所 延命寺	6/20, 6/27, 7/4, 7/11 5/7, 5/8, 6/3, 6/4	ほおずき 46 鉢 その他 72 鉢

— 武蔵野市農業振興奨励補助金交付要綱 —

5 フレッシュサラダ作戦

新鮮な市内産野菜を市民に供給し、都市農業について市民の理解と関心を深めてもらうことを目的として、直売会を開催。また、市内農家見学会を実施し、地産地消の推進及び市内農業の振興を図る。

開 催 日	内 容	内 容
H28. 11. 19	農家見学会	参加市民 13 名 見学農家 3 戸、J A 直売所
H28. 11. 23	直売会	東急百貨店吉祥寺店ごちそうフェスタ会場 15 品目 570 点
H28. 11. 26	直売会	境南ふれあい広場公園 15 品目 617 点
H28. 11. 28	直売会	武蔵野市役所前 15 品目 680 点

合計 38 農家 (45 品目 1,867 点)

— 武蔵野市フレッシュサラダ作戦事業補助金交付要綱 —

生活経済課

6 こうのとりにベジタブル事業

新生児が誕生した家庭に市内産農産物と交換できる「野菜等引換券（500円券4枚、23年7月から200円券10枚）」を贈り、地産地消と食育の推進を図る事業。

対象：満1歳未満の新生児の保護者

内容：市の保健師・助産師が「こんにちは赤ちゃん訪問」の際に「野菜等引換券」を手渡す。

市内の取扱店（JA新鮮館、アンテナショップ麦わら帽子、農家の直売所）で野菜等と交換する。

配布枚数	野菜等引換券の利用状況	取扱店内訳
1,308人(転入者を含む)へ 野菜等引換券13,080枚を配布	8,625枚 (利用率66%)	JA新鮮館 4,327枚 アンテナショップ麦わら帽子 3,100枚 農家の直売所(27か所) 1,198枚

－武蔵野市こうのとりにベジタブル事業野菜等引換券取扱要綱－

7 農業写真展

市の農業振興事業写真を展示し、都市農業について市民の理解を深めるとともに市内農業の振興を図ることを目的とする。

期 日	場 所
H28. 11. 7～11. 13	市役所1階ロビー及び農産物品評会会場
H28. 11. 14～11. 30	JA東京むさし武蔵野支店

8 農業交流活性化支援事業

農業者、農業団体が市民と様々な形で交流し相互理解を深める事業や、農を通じた食育に貢献するような事業を行う場合に費用の1/2を補助し、農業交流活性化を図る。

実施日	主催者・主催団体	内 容	参加者(人)
H29. 3. 14	JA東京むさし 武蔵野地区青壮年部	輸入食品の現状を知る～横浜税関の見学と農業生産者との交流会～ ・横浜税関視察後、参加市民と農業者の意見交換を行い交流を深める	市民 22 農業者 4 JA 2

－武蔵野市農業交流活性化支援事業補助金交付要綱－

9 農業関係団体・協議会等会議の開催

種 別	開 催 回 数(回)
農 業 生 産 組 合 長 会 議	5
武 蔵 野 市 農 業 経 営 者 ク ラ ブ	2

10 農業振興費補助金交付状況

交 付 対 象 事 業(団体)	金 額(円)
東京むさし農業協同組合	1,256,000
武蔵野市東京うど組合	254,000
農業生産組合(6組合)	205,000
関前農事研究会	147,000
双葉農事研究会	79,000
農業後継者育成事業(「ほおずき市」開催)	292,000
出荷改善普及事業(5件)	57,100
フレッシュサラダ作戦事業	234,000
登録農地育成事業(4件)	1,126,000
環境保全型農業資器材補助事業(82件)	1,033,100
安心ファーム補助事業(34件)	77,400
農業交流活性化支援事業(1件)	100,000
認定農業者経営改善支援事業(15件)	4,564,000

※農業振興・改良発展等の事業を行う団体等に対し補助金を交付する。

- －武蔵野市農業振興奨励補助金交付要綱－
- －武蔵野市フレッシュサラダ作戦事業補助金交付要綱－
- －武蔵野市登録農地補助金交付要綱－
- －武蔵野市環境保全型農業用資器材等購入補助金交付要綱－
- －武蔵野市安心ファーム事業補助金交付要綱－
- －武蔵野市農業交流活性化支援事業補助金交付要綱－
- －武蔵野市認定農業者経営改善支援補助金交付要綱－

生活経済課

○農地管理

1 農地保全

(1)生産緑地指定状況

生産緑地面積（1月1日現在 資産税課調べ）

年	生産緑地面積 (ha)	追加指定件数 (件)	追加指定面積 (ha)【内数】
25	28.94	—	—
26	28.10	—	—
27	28.03	3	0.11
28	28.12	2	0.75
29	26.97	1	0.042

※営農継続と農地保全の推進により都市農業の振興を図るため、生産緑地の追加指定を実施した。

－生産緑地法－

(2)武蔵野市登録農地制度状況

農業振興及びオープンスペースを確保するため、一定規模（5アール～80アール未満）以上の農地所有者と農地保全協定を結び、その農業者が行う農業の近代化施設等の設置又は導入に対し補助金を交付する。

年度	協定件数(件)	指定面積(m ²)	金額(円)
24	5	19,631	1,940,000
25	2	5,198	510,000
26	4	13,841	1,247,000
27	4	10,518	1,030,000
28	4	9,097	1,126,000

－武蔵野市登録農地補助金交付要綱－

6-1-4（決算書 204 ページ）

○農業一般

1 市民農園維持管理

市民が園芸を通じて土に親しみ、家族ぐるみで生産の喜びを味わい、また、市民相互の交流を深め、余暇生活に資することを目的とする。

年度	農園名	申込数(件)			当選数(件)			抽選倍率(%)		
		特別	一般	合計	特別	一般	合計	特別	一般	平均倍率
24	関前第2	84	114	198	90	90	180	0.93	1.27	1.10
	関前ふれあい	41	33	74	34	34	68	1.21	0.97	1.09
	北町	109	39	148	41	41	82	2.66	0.95	1.80
	境南	91	44	135	39	38	77	2.33	1.16	1.75
25	緑町	83	58	141	51	52	103	1.63	1.12	1.37
	御殿山 (追加募集)	22 —	26 (17)	48 (17)	22 —	26 (8)	48 (8)	1.00 —	1.00 (2.13)	1.00 (2.13)
	南町	55	43	98	34	35	69	1.62	1.23	1.42
	関前第3	50	41	91	28	28	56	1.79	1.46	1.63
	御殿山第2	64	42	106	31	31	62	2.07	1.35	1.71
26	関前第2 (追加募集)	61 (1)	115 (8)	176 (9)	61 (1)	115 (3)	176 (4)	0.67 (1.00)	1.29 (2.67)	0.98 (2.25)
	関前ふれあい (追加募集)	26 (1)	37 (7)	63 (8)	26 (1)	37 (4)	63 (5)	0.77 (1.00)	1.09 (1.75)	0.93 (1.60)
	北町	77	54	131	27	27	54	2.85	2.00	2.43
	境南	89	57	146	39	38	77	2.28	1.50	1.90
27	緑町	87	75	162	52	51	103	1.67	1.47	1.57
	御殿山 (追加募集)	18 —	31 (23)	49 (23)	18 —	31 (7)	49 (7)	1.00 —	1.00 (3.29)	1.00 (3.29)
	南町	45	49	94	34	38	72	1.32	1.29	1.31
	関前第3	63	32	95	29	27	56	2.17	1.18	1.69
	御殿山第2	71	50	121	32	30	62	2.22	1.67	1.95
28	関前第2 (追加募集)	39 (1)	121 (25)	160 (26)	39 (1)	121 (19)	160 (20)	1.00 —	1.00 (1.32)	1.00 (1.30)
	関前ふれあい (追加募集)	30 (1)	36 (4)	66 (5)	30 (1)	36 (1)	66 (2)	1.00 —	1.00 (4.00)	1.00 (2.50)
	北町	91	30	121	27	27	54	3.37	1.11	2.24
	境南	87	55	142	46	45	91	1.90	1.22	1.56

※平成15年度から特別抽選枠制度導入。

※平成28年度応募は、29年4月1日から22ヶ月使用。市民農園は各農園とも隔年募集。

生活経済課

2 市民農園利用者講習会等

市民農園利用者を対象に栽培講習会、現地指導及び栽培コンクール等を開催し、利用者の栽培技術の向上を図る。

講習会等	開催日	講師等	会場
栽培講習会	H28. 4. 2	東京農業大学エクステンションセンター グリーンアカデミー講師 福田 俊	市役所 811 会議室
栽培指導	4月～9月の土曜または日曜 延べ47人	J A 東京むさし武蔵野地区青壮年部	各市民農園
栽培コンクール	H28. 6. 24	利用2年目の希望者(24名)の栽培状況を 審査・講評。審査員：園芸家、農業委員他	関前第2、関前ふれあい、北町、境南市民農園

－武蔵野市市民農園条例－
－武蔵野市市民農園条例施行規則－

7-1-2 (決算書206ページ)

○商工振興事業

1 商店会イベント助成事業

商店会が消費者とのふれあいを深めるために実施する各種事業に対し物品を助成する。

年度	事業数	金額(円)
24	3	137,800
25	5	242,750
26	5	249,140
27	5	248,916
28	6	271,754

実施主体	イベント名	実施日	助成内容
武蔵野中央会	納涼盆踊り大会	H28. 7. 17	手持ち花火セット
吉祥寺女子大通り光会	女子大通り 秋のおまつり	H28. 9. 10、11	お菓子詰合せ
四軒寺町会	お祭り	H28. 9. 10、11	お菓子詰合せ
武蔵境駅前商店街協同組合	すきっぷ通り ハロウィーン祭	H28. 10. 28	お菓子詰合せ
八幡通り協栄会	チャリティー もちつき大会	H28. 12. 4	もち米
大野田商店会	もちつき大会	H29. 3. 26	もち米、小豆、 グラニュー糖、きな粉

－武蔵野市商店会イベント助成要領－

2 Musashino ごちそうフェスタ

市内最大規模の食の祭典として、市民・来街者に武蔵野の飲食・食品店で食事や買物を楽しんでもらい、さらに、地元の物産、逸品、名物を知ってもらうために補助を行う。

実施主体	事業内容	補助金額(円)
武蔵野商工会議所	○飲食・食品店ガイドブック、食べ歩きマップ作成、HP掲載 ○ムサラン抽選会 ○物産・逸品市	4,275,000

－武蔵野市商工観光団体等補助金交付要綱－

3 観光推進事業

市内の歴史・伝統を伝える観光資源を活かしたイベントに対し、補助を行う。

実施主体	事業内容	補助金額(円)
武蔵野商工会議所	○観光推進事業	2,280,000

－武蔵野市商工観光団体等補助金交付要綱－

4 Mu～SHOP 事業

武蔵野市商店会連合会が実施する、市内の秀でた店を顕彰し、紹介することで路線商業活性化を図る事業に対して支援を行う。

年度	認定店数(店)	事業内容	補助金額(円)
24	164	認定審査、マップ制作、 ホームページ制作(商店会連合会60周年記念事業)	2,597,000
25	164	キャラクターを使った周知	500,000
26	175	認定審査、案内冊子制作	1,000,000
27	171	キャラクターを使った周知	500,000
28	161	認定審査、マップ制作	1,000,000

－武蔵野市商工観光団体等補助金交付要綱－

生活経済課

5 企画提案型商業活性化事業

市内の商店会からの企画提案に基づき、商店会の組織力を強化するための方策を支援する事業を行う団体に対し、事業に係る経費の一部を補助する。

年度	対象	補助金額（円）
24	9事業 16団体	4,043,000
25	19事業 27団体	5,196,000
26	8事業 9団体	2,547,000
27	6事業 6団体	2,905,000
28	6事業 4団体	4,613,000

実施主体	事業名	実施時期	実施概要
武蔵境商店会連合会	武蔵境駅前広場完成記念イベント パフォーマーズフェスティバル 2016	H28. 4. 17	武蔵境駅北口広場完成記念イベントとして、境南ふれあい広場公園をメイン会場とし、南北にパフォーマーズを配置することで人の回遊性を促し、地域の活性化に繋がるイベントを開催した。
武蔵野市中央地区商店会連合会	むチューふれあいマルシェ	H28. 5. 21～ H28. 5. 22	商店会の連携、地域の活性化、若い店主の育成等を目的に三鷹駅北口の2会場で地域の名店や地域で活動する団体からの出店を募り「マルシェ」を開催した。
三谷通り商店会	さんやわんや！～七夕に願いを～	H28. 7. 3	商店街の途中にある広場をメイン会場にイベントを実施した。若手ファミリー層をターゲットに広場での子供向けイベントと共に、商店街回遊促進を目的に作成したイラストマップ配布などを実施した。
グリーンパーク商店会	軒下フェスタ	H28. 10. 30	グリーンパーク商店街中央通りにお客様を誘導する為、会員店舗を優先に会員以外からも出店を募り活性化のためのイベントを実施した。子供たちの為のプレゼントや当日のみ使用可の金の事前配布も実施。
武蔵境商店会連合会	武蔵境パフォーマーズフェスタ&ぬくもりマルシェ	H28. 12. 3	4月のパフォーマーズフェスティバルが想定外の悪天候で当初の目的を達成できなかった為、イルミネーション点灯期間中に商店会活動やまちへの興味喚起を促し、地域活性化を図ることを目的に実施した。
三谷通り商店会	さんやの日・さんやから愛をこめて	H29. 3. 5	むチューふれあいフェスタなどで連携強化の進んだ中央地区6商店会からスイーツ店を中心に出店を募り、イベントを開催することで来場者の街歩き促進を図ると共に、出店者同士の連携促進を目的に実施。

－ 武蔵野市商店会組織力強化のための企画提案型事業費補助金交付要綱－

6 商店街装飾街路灯電気料補助事業

明るい商店街作りを通じて商業の健全な発展を促進するため、商店会が支払う装飾街路灯電気料の一部を補助する。

年度		24	25	26	27	28
金額 (円)	上半期(4～9月)	7,294,000(38)	8,415,700(37)	8,493,000(38)	7,359,100(37)	5,958,600(37)
	下半期(10～3月)	6,172,900(37)	6,092,100(35)	5,962,500(36)	4,601,700(35)	3,667,600(35)
	合計	13,466,900	14,507,800	14,455,500	11,960,800	9,626,200

※上半期及び下半期のカッコ内は対象商店会数。

－ 武蔵野市商店街装飾街路灯電気料補助金交付要綱－

7 公衆浴場施設改修費補助事業

市内公衆浴場の存続を図るため、施設改修に要する経費の一部を補助する。

年度	24	25	26	27	28
対象浴場数	2	2	3	3	3
補助件数(件)	2	2	3	3	3
金額(円)	1,342,000	931,000	772,000	1,167,000	440,000

－ 武蔵野市公衆浴場施設改修費補助金交付要綱－

生活経済課

8 公衆浴場活性化対策事業

以下のイベント開催、及びその利用者の入浴料の一部を補助する。

年度	名称（実施日）	補助対象	浴場数	金額（円）
24	菖蒲湯（5/5）、ゆず湯（12/22）、 レモン湯（2/7）、ふろの日（毎週日曜）	中学生以下入浴料無料	6	3,720,000
25	菖蒲湯（5/5）、ゆず湯（12/22）、 レモン湯（2/11）、ふろの日（毎週日曜）	中学生以下入浴料無料	6	3,720,000
26	菖蒲湯（5/5）、ゆず湯（12/22）、 レモン湯（2/2）、ふろの日（毎週日曜）、 ラベンダー湯（10/10）、バラ風呂（女湯） （毎月第3日曜日）	中学生以下入浴料無料	5	3,100,000
27	菖蒲湯（5/5）、ゆず湯（12/22）、 レモン湯（2/7）、ふろの日（毎週日曜）、 ラベンダー湯（10/10）、バラ風呂（女湯） （毎月第3日曜日）、クリスマス（12/25）、 母の日（5/12）、父の日（6/21）	小学生以下入浴料無料	4	1,835,629
28	菖蒲湯（5/5）、ゆず湯（12/21）、 レモン湯（2/5）、ふろの日（毎週日曜）、 ラベンダー湯（10/10）、バラ風呂（女湯） （毎月第3日曜日）、クリスマス（12/25）、 母の日（5/8）、父の日（6/19）	小学生以下入浴料無料	4	1,760,000

－武蔵野市公衆浴場活性化対策補助金交付要綱－

9 武蔵野市新・元気を出せ商店街事業

商店会等が行うイベント事業及び活性化事業に対し、経費の一部を補助する。

年度	イベント事業	活性化事業	小額支援事業	金額（円）
24	23事業 35商店会	5事業 7商店会	－	41,049,000
25	23事業 31商店会	4事業 23商店会	－	49,183,000
26	23事業 20商店会	－	1事業 1商店会	37,333,000
27	25事業 20商店会	1事業 1商店会	－	41,451,000
28	21事業 17商店会	1事業 1商店会	－	39,657,000

（イベント事業）

実施主体	事業名	実施月日	実施内容
吉南商店会	街路灯イルミネーション	H28.11.3～ H29.2.12	街路灯イルミネーション
吉祥寺南口商店会（他1）	吉祥寺南口ふれあい夏祭り	H28.7.30、31	盆踊り、ビンゴ、模擬店他
八幡通り協栄会	秋祭り	H28.9.10、11	模擬店
吉祥寺サンロード 商店街振興組合	サンロード月窓寺門前市夏まつり サマースクラッチセール	H28.8.1～ 8.21	盆踊り、模擬店、 スクラッチカード他
吉祥寺サンロード 商店街振興組合	サンロードウィンター スクラッチセール	H28.12.23～ H29.1.9	スクラッチカード
ダイヤ街商店協同組合	サマーフェア 2016	H28.6.11～ 8.21	オリジナルエコバッグ プレゼント、応募抽選
ダイヤ街商店協同組合	クリスマスフェア 2016	H28.11.1～ H29.1.15	オリジナルエコバッグ プレゼント、応募抽選
ダイヤ街商店協同組合（他4）	吉祥寺北口散歩 2016	H28.4.9～ 4.30	スタンプラリー
吉祥寺平和通り商店会協同組合	平和通りイルミネーション	H28.11.3～ H29.1.9	イルミネーション装飾 フラッグ掲出
ペニーレーン商店会	ペニーレーン Xmas イルミネーション	H28.11.3～ H29.1.9	街路灯イルミネーション
吉祥寺大正通り商店会（他1）	第42回吉祥寺 ふれあい夏まつり	H28.7.21、22	盆踊り、模擬店、ステージ他
吉祥寺公園通り商店会	公園通りイルミネーション	H28.11.3～ H29.1.9	街路灯イルミネーション
五日市通り親交会	親交会秋まつり	H28.9.10	模擬店、大道芸他
中道通り商店会	ぶらっと！中道通り散歩	H28.9.1～ 11.30	クイズラリー、抽選会他
中道通り商店会	中道通りキャンドルナイト ハートフルストリート	H28.12.11～ 12.25	LEDキャンドル装飾、フラッグ 掲出、キャンドル作りワーク ショップ
三鷹駅北口商店会	三鷹駅北口商店会 イルミネーション事業	H28.11.17～ H29.2.2	イルミネーション装飾
関前八幡町親交会	千川小納涼盆踊り大会	H28.7.17	盆踊り、和太鼓実演他

生活経済課

実施主体	事業名	実施月日	実施内容
関前八幡町親交会	関前八幡まつり	H28. 8. 20	模擬店、花火大会他
武蔵境駅前商店街協同組合	2016年 サマーセール	H28. 7. 2～ 7. 31	福引大会、 ハイビスカス即売会他
武蔵境駅前商店街協同組合	2016年 歳末セール	H28. 12. 3～ 12. 25	福引大会、餅つき大会他
武蔵境みずき通り商栄会	第11回やきいも音楽会	H28. 4. 9～ 4. 23	石焼芋、模擬店、音楽会他

(活性化事業)

実施主体	事業名	実施月日	実施内容
吉祥寺公園通り商店会	吉祥寺公園通り商店会 ホームページ作成事業	H28. 6. 27～ H29. 3. 16	商店会ホームページ作成

－武蔵野市新・元気をだせ商店街事業費補助金交付要綱－

10 駅周辺商業活性化事業

商工団体及び事業者が一体となって実施する駅周辺地域のイルミネーション設置事業に対し、経費の一部を補助する。

実施主体	実施期間	補助金額(円)
吉祥寺イルミネーション実行委員会	H28. 11. 3～H29. 1. 9	7,600,000
武蔵野市中央地区商店連合会	H28. 11. 17～H29. 2. 2	2,000,000
武蔵境商店会連合会	H28. 11. 5～H29. 2. 26	3,800,000

－武蔵野市商工観光団体等補助金交付要綱－

11 商店街装飾街路灯LED化事業

市内商店街が、市の緊急かつ重要な特定の施策に連携協力して実施する事業（特定施策）及び地域社会での環境・防災配慮の取組の推進のために実施する環境・防災対策事業（環境・防災対応）に要する経費の一部を補助する制度。

年度	商店会名		金額（円）
	特定施策	環境・防災対応	
24	西久保NTT通り商店会 中央通り西祥会	—	2,548,000
25	グリーンパーク商店会 富士見通り商店会	境南協栄会	4,651,000
26	吉祥寺公園通り商店会 中道第二商店会	—	1,300,000
27	八丁商和会	—	517,000
28	吉祥寺南口商店会 三鷹駅北口商店会	—	996,000

－武蔵野市特定施策推進型商店街事業費補助金交付要綱－

－武蔵野市環境・防災対応型商店街活性化事業費補助金交付要綱－

12 商店街まちづくり事業

行政機関の要請を踏まえた地域住民の安全で安心な生活環境を守るための商店街の施設・設備等の整備に要する経費の一部を補助する。

年度	事業数	金額（円）
25	11	3,749,000
26	6	2,994,000
27	2	1,936,000
28	—	—

－武蔵野市安全安心を維持するための商店街まちづくり補助金交付要綱－

13 創業支援事業

創業支援事業計画に基づき、創業を希望する、または創業間もない者を支援する。

計画へ参加する支援事業者による連携体として、平成26年9月にむさしの創業サポートネットの協定を締結した。参加事業者：武蔵野商工会議所、(株)日本政策金融公庫三鷹支店、多摩信用金庫、西武信用金庫、(株)マネジメントブレン、(一財)武蔵野市開発公社

(1)むさしの創業支援コーナー（相談受付）

年度	相談者数（うち創業済）	創業者数（うち市内）
26	25（9）	17（15）
27	47（20）	15（14）
28	44（14）	16（14）

※平成26年10月開設

生活経済課

(2) 特定創業支援事業 証明発行

年度	発行件数(件)	創業者数(うち市内)
26	7	4(4)
27	5	3(3)
28	28	10(10)

※平成26年度から開始

－武蔵野市認定特定創業支援事業により支援を受けたことの証明に係る事務の取扱いに関する要綱－

○創業支援施設整備事業(平成28年度)

事業主体	施設名(開設日)	補助金額(円)	施設内容
(一社)フラットデザイン	MIDOLINO (3/3)	10,000,000	複数のシェアキッチン、飲食、物販が可能な施設
(株)タウンキッチン	8K MUSASHISAKAI (3/27)	10,000,000	8人でキッチンを共有するシェアキッチン施設
(株)マネジメントブレーション	i-dream 吉祥寺 (2/3)	7,000,000	キッチンとフリースペース併設のコワーキング施設
(株)スイベルアンドノット	Start up Cafe (3/24)	7,000,000	カフェ併設のコワーキング施設

－むさしの創業サポート施設開設支援事業補助金交付要綱－

○路線商業活性化総合支援事業

実施主体	事業内容	金額(円)
武蔵野市中央地区商店連合会	むチュースタンプ事業	3,300,000
武蔵境商店会連合会	ファミリースタンプ事業	3,300,000
武蔵野市商店会連合会	中央地区商連コミュニティ事業	1,000,000

－武蔵野市路線商業活性化総合支援事業補助金交付要綱－

○吉祥寺地区商業活性化事業

事業名	実施主体	事業内容	金額(円)
吉祥寺ウェルカムキャンペーン補助	吉祥寺活性化協議会	春：大吉祥抽選会 秋：吉祥寺アニメワンダーランド	春 3,467,500 秋 3,467,500

－武蔵野市商工観光団体等補助金交付要綱－

○商工会館管理運営事業

1 商工会館市民会議室利用状況

年度	24	25	26	27	28
申請件数(件)	414	377	400	364	387
利用コマ数(コマ)	576	527	552	506	568
利用可能コマ数(コマ)	921	924	918	927	924
利用率(%)	62.5	57	60.1	54.6	61.5
使用料(円)	5,783,250	4,860,500	5,270,500	5,351,500	4,786,750

※利用率は、利用コマ数/利用可能コマ数(午前、午後及び夜間の各々を1コマとする。)

※使用料は、会議室使用料及び付属設備使用料の合計

<内訳>

(1) 会議室

	午前	午前・午後	午後	午後・夜間	夜間	全日	合計
申請件数合計(件)	99	103	84	14	58	29	387
一般利用	62	58	48	5	34	18	225
全減免利用	34	32	29	8	21	11	135
半減免利用	3	13	7	1	3	—	27
取消還付件数(件)	4	4	2	—	2	1	13
使用料(円)	553,500	1,500,000	757,500	192,500	680,000	700,000	4,383,500

生活経済課

(2) 付属設備

	午前	午前・午後	午後	午後・夜間	夜間	全日	合計
申請件数合計(件)	117	94	126	19	80	6	442
一般利用	68	40	70	9	45	2	234
全減免利用	49	46	50	10	32	4	191
半減免利用	—	8	6	—	3	—	17
取消還付件数(件)	5	—	4	—	2	—	11
使用料(円)	77,000	123,000	96,000	31,000	65,750	10,500	403,250

— 武蔵野市立武蔵野商工会館条例 —
— 武蔵野市立武蔵野商工会館条例施行規則 —

2 委託料(建物及び設備の管理委託関係)

(円)

件名	年度	24	25	26	27	28
商工会館維持管理委託		42,604,380	42,210,000	43,416,000	43,551,172	35,640,000
商工会館市民会議室管理委託		9,750,000	9,450,000	9,720,000	9,720,000	9,720,000
商工会館植栽及び樹木維持管理委託		402,150	402,150	413,640	413,640	413,640

○ 利子補給等事業

1 小規模企業資金

市内の小規模企業者に対し事業経営に必要な資金の融資をあっせんし、利子及び保証料の一部を補助する。

(1) 融資あっせん及び融資実行

< 一般融資 >

()内は、金額(単位:千円)

年度	融資あっせん			融資実行		
	設備	運転	併用	設備	運転	併用
24	4件 (19,980)	13件 (136,500)	— (—)	5件 (35,980)	8件 (67,500)	— (—)
25	4件 (37,390)	19件 (170,500)	— (—)	5件 (46,390)	16件 (124,500)	— (—)
26	3件 (36,610)	26件 (250,500)	— (—)	1件 (11,610)	23件 (208,100)	— (—)
27	6件 (61,800)	38件 (419,500)	2件 (22,500)	3件 (27,000)	33件 (350,000)	1件 (12,500)
28	3件 (35,000)	24件 (219,500)	2件 (12,000)	4件 (45,700)	23件 (184,000)	2件 (12,000)

※ あっせん件数・金額及び実行件数・金額が異なる理由は、前年あっせん申請の繰越発生・減額・否決等。

< 特別融資 >

()内は、金額(単位:千円)

年度	融資あっせん			融資実行		
	設備	運転	併用	設備	運転	併用
24	— (—)	9件 (77,000)	— (—)	— (—)	9件 (61,000)	1件 (10,000)
25	2件 (5,400)	13件 (113,600)	2件 (20,000)	2件 (5,400)	13件 (103,600)	2件 (16,500)
26	— (—)	17件 (155,500)	1件 (8,000)	— (—)	16件 (138,500)	1件 (8,000)
27	— (—)	18件 (163,000)	— (—)	— (—)	17件 (155,000)	— (—)
28	2件 (18,800)	13件 (100,500)	— (—)	1件 (8,800)	13件 (97,500)	— (—)

※ あっせん件数・金額及び実行件数・金額が異なる理由は、前年あっせん申請の繰越発生・減額・否決等。

< 小口零細融資(一般) >

()内は、金額(単位:千円)

年度	融資あっせん			融資実行		
	設備	運転	併用	設備	運転	併用
24	16件 (72,540)	22件 (96,420)	11件 (79,100)	13件 (58,780)	17件 (64,800)	7件 (36,400)
25	20件 (97,270)	42件 (178,100)	3件 (25,500)	16件 (73,300)	33件 (105,900)	1件 (10,000)
26	13件 (54,210)	53件 (242,800)	4件 (40,890)	16件 (63,180)	46件 (166,300)	5件 (43,890)
27	22件 (106,338)	44件 (220,800)	6件 (27,940)	15件 (64,560)	38件 (159,300)	3件 (10,870)
28	25件 (140,160)	63件 (263,900)	4件 (35,530)	18件 (82,260)	59件 (209,700)	4件 (25,530)

※ あっせん件数・金額及び実行件数・金額が異なる理由は、前年あっせん申請の繰越発生・減額・否決等。

生活経済課

<小口零細融資（特別）>

（ ）内は、金額(単位：千円)

年度	融資あっせん			融資実行		
	設備	運転	併用	設備	運転	併用
24	15件 (91,500)	46件 (252,300)	6件 (34,720)	11件 (68,160)	33件 (120,400)	4件 (14,720)
25	11件 (36,550)	59件 (274,250)	8件 (43,930)	11件 (42,920)	54件 (209,650)	6件 (23,797)
26	5件 (30,060)	49件 (204,300)	4件 (21,800)	5件 (22,490)	40件 (118,300)	4件 (21,800)
27	9件 (43,460)	39件 (167,900)	2件 (7,000)	4件 (19,770)	37件 (143,800)	— (—)
28	9件 (30,150)	48件 (273,500)	1件 (4,700)	8件 (20,770)	34件 (148,000)	2件 (8,000)

※あっせん件数・金額及び実行件数・金額が異なる理由は、前年あっせん申請の繰越発生・減額・否決等。

<創業融資>

（ ）内は、金額(単位：千円)

年度	融資あっせん			融資実行		
	設備	運転	併用	設備	運転	併用
24	1件 (8,000)	6件 (22,310)	3件 (20,000)	— (—)	4件 (13,310)	2件 (9,300)
25	7件 (39,410)	7件 (24,160)	5件 (21,900)	3件 (17,410)	5件 (12,160)	2件 (10,100)
26	5件 (32,800)	11件 (44,920)	2件 (14,400)	2件 (9,000)	7件 (25,000)	1件 (5,000)
27	6件 (45,600)	13件 (53,540)	3件 (16,790)	5件 (40,000)	9件 (40,040)	2件 (8,790)
28	3件 (18,920)	9件 (39,000)	5件 (36,450)	3件 (18,680)	4件 (14,000)	3件 (24,000)

※あっせん件数・金額及び実行件数・金額が異なる理由は、減額・否決等。

(2) 利子補給等

年度	小規模企業資金利子補給金		小規模企業資金信用保証料補助	
	件数(件)	金額(円)	件数(件)	金額(円)
24	1,759	33,663,225	134	12,393,715
25	1,771	31,083,466	162	14,130,874
26	1,687	28,061,239	175	14,578,664
27	1,606	29,096,387	175	18,735,612
28	1,568	29,732,106	151	11,628,828

※利子補給金の件数については、上期・下期の延べ件数

— 武蔵野市中小規模事業者事業資金融資あっせん条例 —
— 武蔵野市中小規模事業者事業資金融資あっせん条例施行規則 —

2 小規模事業者経営改善資金融資利子補給

市内小規模事業者に対し、武蔵野商工会議所の推薦により無担保・無保証人・低金利で融資される国民生活金融公庫の融資制度を利用し融資を受けた事業者に対し、利子の一部を補助する。

年度	融資件数(件)	融資金額(千円)	利子補給額(円)
24	16	75,470	1,429,565
25	35	237,910	2,539,236
26	35	230,300	3,527,777
27	35	203,300	4,390,695
28	45	268,920	4,351,174

— 武蔵野市小規模事業者経営改善資金利子補給金交付要綱 —
— 武蔵野市商工観光団体等補助金交付要綱 —

生活経済課

○セーフティネット保証制度（中小企業信用保険法第2条第4項）認定事業

取引先等の再生手続等の申請や事業活動の制限、災害、取引金融機関の破綻等により経営の安定に支障を生じている中小企業者に対し、信用保証上の特典を受けるための中小企業信用保険法第2条第4項に基づく認定を行う。

年度	1号	2号	3号	4号	5号	6号	7号	8号
24	—	—	—	—	80	—	—	—
25	—	—	—	—	39	—	—	—
26	—	—	—	—	9	—	—	—
27	—	—	—	—	12	—	—	—
28	—	—	—	—	4	—	—	—

- 1号：連鎖倒産防止
 2号：取引先企業のリストラ等の事業活動の制限
 3号：突発的災害（事故等）
 4号：突発的災害（自然災害等）
 5号：業況の悪化している業種（全国的）
 6号：取引金融機関の破綻
 7号：金融機関の経営の相当程度の合理化に伴う金融取引の調整
 8号：金融機関の整理回収機構に対する貸付債権の譲渡

○東日本大震災復興緊急保証制度認定事業

東日本大震災に起因して経営の安定に支障を生じている中小企業者に対し、信用保証上の特典を受けるための、東日本大震災に対処するための特別の財政援助及び助成に関する法律第128条第1項に基づく認定を行う。

年度	1号イ	1号ロ	2号①イ	2号①ロ	2号②イ	2号②ロ
24	—	—	—	—	5	—
25	—	—	—	—	—	—
26	—	—	—	—	—	—
27	—	—	—	—	—	—
28	—	—	—	—	—	—

※東日本大震災復興緊急保証制度は平成23年5月16日から開始した。ただし、1号ロ、2号①ロ、2号②ロについては同年9月30日に終了した。2号①イ、2号②イについては平成25年3月31日に終了した。

- 1号イ：特定被災区域内に事業所を有し、実績数値で申請
 1号ロ：特定被災区域内に事業所を有し、見込数値で申請
 2号①イ：特定被災区域内の事業者と取引があり、実績数値で申請
 2号①ロ：特定被災区域内の事業者と取引があり、見込数値で申請
 2号②イ：特定被災区域内の事業者と取引がなく、実績数値で申請
 2号②ロ：特定被災区域内の事業者と取引がなく、見込数値で申請

○友好都市アンテナショップ運営事業

友好都市のPRや物産の販売、各種観光情報等「ふるさと情報」の発信を目的とした「アンテナショップ 麦わら帽子」の運営に対し、支援を行う。

年度	内 容	金額（円）
24	—	—
25	—	—
26	陳列用備品購入、電気設備修繕、看板・シャッター・タペストリー・日よけ改修	828,576
27	排風機修理、精米機・空調機・水道管修繕、運営費	2,150,520
28	冷蔵ショーケース購入、空調機・事務所水漏れ・冷蔵ショーケース（既存）修繕	163,188

— 武蔵野市友好都市アンテナショップ運営費補助金交付要綱 —

○武蔵野桜まつり事業

桜の開花する季節に、新しい市民のふるさとづくりと、友好都市との一層の交流を促進する。

開催回	開催日	会 場	来場者数(人)
第20回	H24. 4. 1	むさしの市民公園、クリーンセンター及びその周辺	20,429
第22回	H26. 4. 6	むさしの市民公園、武蔵野陸上競技場及びその周辺	26,000
第23回	H27. 4. 5		10,700
第24回	H28. 4. 3		25,273

※第21回（H25）は荒天の影響により中止。

— 武蔵野市商工観光団体等補助金交付要綱 —

生活経済課

○観光振興事業

武蔵野市観光推進計画に基づき、一般社団法人武蔵野市観光機構と連携して観光振興事業を実施する。

1 武蔵野市観光機構事業

事業名	実績
第3回むさしのプレミアム認定	88 商品 (雑貨 20、食品・菓子 68)
武蔵野市トレジャーハンティング7	参加 7,200 名 報告 3,148 組
フィルムコミッションロケ支援	撮影支援 95 件
観光まっぷ発行	観光まっぷ改訂版 日本語版 20,000 部、中国語版 3,000 部、英語版 3,000 部
観光ボランティアガイドの会	まち歩きツアー 12 回 参加 397 名 貸切グループ案内 8 回 参加 232 名 (内、外国人モニターツアー 3 回 参加 67 名) 観光ボランティアガイド養成講座 6 回 参加・修了 4 名
吉祥寺まち案内所 (アトレ) 運営	案内件数 34,070 件

2 イベント事業補助

実施主体	事業内容	金額 (円)
武蔵野市観光機構	中央通り桜並木ライトアップ	824,000
	武蔵境ジャズセッション	990,000

－武蔵野市商工観光団体等補助金交付要綱－

7-1-3 (決算書 210 ページ)

○消費生活センターの管理運営

1 消費生活相談

商品やサービスに関する契約上のトラブル等、消費生活におけるさまざまな相談や苦情に相談員が対応している。

①件数と救済金額

年度	消費者相談 総件数 (件)	救済金額 ※ (円)	救済金額に関わる件数 (件)
24	969	18,472,479	43
25	1,053	20,377,099	36
26	1,148	22,126,325	143
27	1,139	46,903,660	126
28	1,065	42,046,736	101

※センターのあっせんにより救済した金額を集計。26 年度から未然防止金額を含む。

②主な相談内容

年度	相談内容上位 1～5 (商品別・件数)									
24	①運輸通信サービス	216	②金融・保険サービス	78	③レンタル・リース・貸借	76	④その他の役務	73	⑤教養娯楽品	70
25	①運輸通信サービス	215	②金融・保険サービス	93	③被服品	88	④教養娯楽品	85	⑤その他の役務	81
26	①運輸通信サービス	292	②教養娯楽品	105	③その他の役務	83	④レンタル・リース・貸借	82	⑤金融・保険サービス	66
27	①運輸通信サービス	336	②教養娯楽品	82	③金融・保険サービス	80	④保健・福祉サービス	64	⑤その他の役務	61
28	①運輸通信サービス	295	②その他の役務	78	③教養娯楽品	75	④レンタル・リース・貸借	66	⑤金融・保険サービス 保健・福祉サービス	57 57

※商品・役務大分類別による集計方法で集計

(注) 運輸通信サービス (インターネット、電話サービス、引越し等) 金融・保険サービス (サラ金、証券、保険等)
レンタル・リース・貸借 (レンタル、賃貸アパート等) 教養娯楽品 (パソコン関連、学習教材等) その他の役務 (冠婚葬祭、外食、役務その他) 保健・福祉サービス (医療、理美容、福祉サービス等) 被服品 (衣類、靴、宝飾品等)

－武蔵野市消費生活センター条例－

2 消費生活講座等

環境や食、くらしの安全などに関する講座、見学会などを実施した。

[講座]

月日	テーマ	講師	場所	受講人数(人) 募集人数(人)
H28.4.21	電気を賢く選ぶには ～電力自由化をきちんと知りたい～	太陽光発電所ネットワーク 東京地域交流会 田中 稔 氏	武蔵野商工会館 市民会議室	47 60
H28.5.19	住まいの上手なおそうじ法 と梅雨の季節のカビ対策	花王 (株) 菅沢 浩毅 氏	武蔵野商工会館 市民会議室	42 60
H28.6.16	大塚製薬高崎工場・ ガトーフェスタハラダ工場見学	大塚製薬担当者 ガトーフェスタハラダ担当者	群馬県高崎市	38 40

生活経済課

月 日	テ ー マ	講 師	場 所	受講人数(人)
				募集人数(人)
H28. 9. 16	10年後も「キレイ」が続くお片づけ	インブルーム (株) 中山 真由美 氏	武蔵野商工会館 市民会議室	90
				60
H28. 10. 21	おいしい紅茶の楽しみ方	日本テーブルコーディネート協会理事長 森町 明美 氏	消費生活センター 講座室	24 24
H28. 12. 15	プロが教える 手作りおせち料理 (実習)	二葉栄養専門学校 日本料理専門調理師 猪狩 竜二 氏	二葉栄養専門学校	31
				32
H29. 1. 25	シニア向けらくらくスマートフォン安全教室 (午前・午後)	NTTドコモ あんしんインストラクター	消費生活センター 講座室	38
				40
H29. 2. 16	プロが教えるおいしいコーヒーの淹れ方 (勤労者互助会共催)	焙煎士 根塚 裕一 氏	武蔵野商工会館 市民会議室	29
				30

3 児童・生徒教室[夏休み親子教室]

夏休み期間に親子を対象とした体験講座を行い、あわせて消費生活センターのPRを行った。(見学会を除き、保育付)

月 日	テ ー マ	講 師	場 所	受講人数(人)
				募集人数(人)
H28. 7. 21	食品工場見学会	グリコピア担当者	グリコピア・イースト 埼玉県北本市	16 20
H28. 8. 4	加工食品と手作りの食べ物を調べてみよう「手打ちうどん作り」	西上原 節子 氏 親子教室協力員	消費生活センター 講座室・多目的室	26
				32

4 消費者被害の未然防止啓発講座等 (出前講座)

消費者被害の現状や問題点などを情報提供し未然防止の啓発を行った。

月 日	テ ー マ	講 師	対 象	場 所	受講人数(人)
H28. 6. 17	悪質業者の勧誘から身を守るために	消費生活相談員	御殿山福祉の会	御殿山コミセン	20
H28. 7. 21	高齢者が安全に暮らすために	消費生活相談員	中央福祉の会	中央コミセン	35
H28. 7. 29	インターネット取引でのトラブル	消費生活相談員	ジョブアシスト いんくる通所者	ジョブアシスト いんくる	25
H28. 10. 13	悪質商法を撃退! 地域で見守るご近所のチカラ	消費生活相談員	生活支援員を 目指している方	武蔵野市福祉公社	10
H28. 12. 9	悪質商法にだまされないで!	消費生活相談員	シティハウス吉祥寺 入居者	シティハウス 吉祥寺	6
H28. 12. 20	悪質商法にだまされないで!	消費生活相談員	クレバール入居者	クレバール	3
H29. 2. 10	消費者被害にあわないために	消費生活相談員	北町の高齢者	やさい食堂七福	16
H29. 2. 20	悪質商法にだまされないで!	消費生活相談員	シュロス武蔵野・ ルミエール入居者	シュロス武蔵野	6
H29. 2. 21	悪質商法にだまされないで ～高齢者が被害に あわないために～	消費生活相談員	グランドハイツ 入居者	グランドハイツ	7
H29. 3. 16	悪質商法にあわないために!	消費生活相談員	境南みつわクラブ	境南コミセン	50

5 暮らしフェスタむさしの2016 (第38回武蔵野市消費生活展)

「かわる時代 かわる暮らし」をテーマに、食・くらしの安全や環境問題などについて、市民団体が活動の成果を発表した。また、二次展示を「むさしの青空市」会場で実施した。

(主催: 暮らしフェスタむさしの2016 実行委員会、事務局: 消費生活センター)

月 日	場 所	内 容	参加団体
H28. 9. 30 ～ 10. 1	武蔵野プレイス 1階 ギャラリー	・講演「ごまの基礎知識と機能性について」 ・パネル展示 ・展示内容発表会 ・体験教室「身近な飲み物の糖度調べ」 「英字新聞紙でマイバッグ作り」「楽しい折り紙」	7 団体

<二次展示>

開催日	開催場所	参加団体数	内 容
H28. 11. 13	むさしの青空市会場内 (むさしの市民公園)	7 団体	パネル展示

生活経済課

6 悪質商法被害防止街頭キャンペーン

地域関係機関と連携し悪質商法被害未然防止を呼びかけ、同時に消費生活センター相談窓口のPRを行った。

月 日	内 容	場 所	参 加 団 体
H29. 3. 24	悪質商法被害防止の啓発のための啓発品・リーフレットの配布とサンロードでの街頭放送	コピス吉祥寺「ふれあいデッキこもれび」及び吉祥寺駅周辺	武蔵野警察署・武蔵野市商店会連合会・吉祥寺活性化協議会・武蔵野防犯協会・武蔵野市市民安全パトロール隊、武蔵野市消費者運動連絡会他 53名

7 消費者団体助成事業

登録団体へ講座室等施設の貸出を行っている他、団体が企画する講座や見学会についての講師謝礼金や貸切バス利用等の補助を行っている。登録団体は7団体（平成28年4月現在）となっている。

〔消費者団体見学会〕

月 日	内 容 ・ 場 所	講 師	団 体 名	参加人数 (人)
H28. 7. 1	太子食品工業日光工場見学 (栃木県日光市)	太子食品工業担当者	武蔵野市消費者運動連絡会	20

—武蔵野市消費者団体登録要綱—
—武蔵野市消費者団体事業助成金交付要綱—

8 むさしの消費者スクール

消費生活に関わる食の安全や環境問題をはじめとする様々な学習、見学等を行い、自立した消費者を目指す。
学習テーマ：「食の安全」 スクール受講生：20名（見学会を除き、保育付き）

月 日	場 所	内 容
H28. 4. 14	消費生活センター講座室	オリエンテーション 講座「飲み物の糖度実験」
H28. 5. 12	横浜港 山下埠頭	見学会 日本における輸入農産物の現状と課題
H28. 6. 9	消費生活センター講座室	講座「食品表示の基礎」
H28. 7. 14	消費生活センター講座室	講座「健康食品の基礎を学ぶ」
H28. 9. 8	キッコーマンもの知り しょうゆ館 (千葉県野田市)	見学会 食品工場見学
H28. 10. 13	市内農家 (境南・境)	見学会 都市部における果実生産と農法 無農薬野菜の生産
H28. 12. 8	消費生活センター講座室・ 多目的室	実習 市内産野菜で楽しいレシピ
H29. 1. 12	消費生活センター講座室・ 多目的室	講座「食品添加物の基礎を学ぶ」
H29. 2. 9	消費生活センター講座室・ 多目的室	実習 ソーセージを手作りしよう
H29. 3. 9	消費生活センター講座室	講座「食品ロス問題から私たちの食を考える」 まとめ 一年を振り返って

—武蔵野市消費者スクール実施要綱—

9 刊行物・情報提供物等の発行

消費者被害の未然防止のための情報をはじめ、消費生活に役立つ各種情報を提供するリーフレット等を発行した。

名 称	区 分	主 な 配 布 先	部数 (部)
照らそう高齢者！ 防ごう悪質商法！（高齢者向け）	リーフレット	市内高齢者施設 市内介護施設、各老人クラブ等	10,000
悪質商法にご用心！ ひとりで悩まずすぐ相談！（若者向け）	リーフレット	消費生活講座及び消費者スクール 受講生、街頭キャンペーン	4,000
平成27年度の消費者行政	冊 子	庁内及び都内消費者行政関係機 関等	300
くらしフェスタむさしの2016 第38回武蔵野市消費生活展	冊 子	消費生活展来場者、都内消費者行 政関係機関等	300
くらしの豆知識 2017	冊 子	市関連施設、老人クラブ、市内 中・高・大学等、一般市民	1,000
中学生もみんな消費者（中学生向け）	リーフレット	市内中学生	2,400
こんなときには 消費生活センターに ご相談ください	リーフレット	一般市民（全戸配布）	85,000

生活経済課

10 施設等利用状況

年度	会議室使用件数			図書等貸出件数	
	消費者団体(件)	市等(件)	計(件)	人数(人)	冊数(冊)
24	163	272	435	40	75
25	154	355	509	41	93
26	177	297	474	34	55
27	194	397	591	30	49
28	191	478	669	33	64

－ 武蔵野市消費者ルーム管理運営規則－
 － 武蔵野市消費生活センター条例－

○青空市事業

第36回むさしの青空市

環境やくらしの安全を考える市民の交流イベント。会場内では、ごみ減量・分別資源化啓発を参加団体の実行委員会で実施している。また、市民交流の場として友好都市の物産販売や市民団体による出店、舞台での各種芸能披露などを行っている。今回も震災等の復興支援のため、参加団体から復興支援金を募り、また、会場内でも募金活動を実施した。

日 時	出 店 内 容 等	場 所	参加団体	来場者
H28. 11. 13 (日) 10:00～15:00 (天候 快晴)	リサイクル品販売、包丁研ぎ、たべもの販売、 手芸・民芸品販売、友好都市物産販売、 農産物即売、舞台芸能、他	むさしの市民公園	出店 44 団体 協力 2 団体 舞台 13 団体	約 1 万 5 千人

市民活動推進課

市民活動推進課

2-1-3 (決算書108ページ)

○広聴活動に要する経費

1 法律相談

弁護士による、法律問題全般についての相談。相談回数週3回、担当弁護士5名。

相談内容

(件)

年度	内容	借地・借家	不動産	相続・贈与	結婚・離婚	親族・扶養	金銭・商事	相隣関係	交通事故	刑事・刑訴	労働	その他	計
24		118	87	311	136	27	110	62	19	8	24	235	1,137
25		107	91	302	119	32	98	56	15	9	34	204	1,067
26		109	88	319	102	30	78	56	13	16	21	226	1,058
27		100	76	303	114	35	84	57	5	6	27	194	1,001
28		87	72	315	128	26	91	24	13	7	29	208	1,000

—武蔵野市法律相談事務取扱規程—

2 障害者法律相談

身体に障害のある方のための、法律問題全般についての相談。年間相談回数12回、担当弁護士1名。

(1)相談内容

(件)

年度	内容	借地・借家	不動産	相続・贈与	結婚・離婚	親族・扶養	金銭・商事	相隣関係	交通事故	刑事・刑訴	労働	その他	計
24		—	3	2	—	—	1	1	—	—	—	3	10
25		1	—	1	—	—	2	1	1	—	1	6	13
26		—	—	3	3	—	3	—	1	—	—	3	13
27		3	—	3	1	—	1	—	—	—	2	6	16
28		1	—	3	—	—	—	—	—	—	—	15	19

(2)相談方法

(件)

年度	方法	面接	電話	ファクシミリ	計
24		3	7	—	10
25		10	3	—	13
26		11	2	—	13
27		9	7	—	16
28		12	7	—	19

—武蔵野市法律相談事務取扱規程—

3 専門相談

人権相談…人権擁護委員による、人権に関する相談。

行政相談…行政相談委員による、国などの業務に関する苦情などの相談。

交通事故相談…弁護士・交通事故相談員による交通事故相談。

女性総合相談…女性相談員による、女性が暮らしの中で抱える様々な問題についての相談。

税務相談…税理士による、税金問題全般についての相談。

年金・社会保険・労務相談…社会保険労務士による、社会保険、労務災害、労務管理などについての相談。

(1)相談内容

年度	内容	人権相談			行政相談			交通事故相談		
		回数(回)	件数(件)	相談員数(人)	回数(回)	件数(件)	相談員数(人)	回数(回)	件数(件)	相談員数(人)
24		13	11	7	12	※171	3	24	44	2
25		13	1	7	12	※234	3	24	44	2
26		13	2	7	13	※141	3	24	57	2
27		13	6	7	13	※110	3	24	47	2
28		13	4	7	13	※100	3	24	44	2

※自宅相談を含む。

市民活動推進課

年度	女性総合相談			税務相談			年金・社会保険・労務相談		
	回数(回)	件数(件)	相談員数(人)	回数(回)	件数(件)	相談員数(人)	回数(回)	件数(件)	相談員数(人)
24	24	37	1	48	187	1	24	54	各回 2~4
25	24	38	1	51	195	1	12	54	
26	24	38	1	50	222	1	12	51	
27	24	39	1	48	205	1	12	42	
28	30	42	1	50	211	1	12	50	

※平成29年1月から3月は、男女共同参画推進センター実施分も含む。

(2)「女性総合相談」内容別件数

(件)

年度	生き方	こころ	からだ	家庭	暴力	人間関係	仕事	暮らし	法律	その他	計
26	11	8	2	34	3	4	1	4	3	1	71
27	12	7	—	48	1	—	—	—	2	—	70
28	5	6	2	54	10	5	1	1	—	7	91

※26年度から内容別件数を表記。一件に複数項目の内容を含む相談があるため、相談件数とは一致しない。

※平成29年1月から3月は、男女共同参画推進センター実施分も含む。

4 市長への手紙

「市長への手紙」により市民から寄せられた要望、苦情、意見等に対応するとともに、市政に関する情報の活用を図ることを目的とした制度。

年度	内容	高齢者福祉・介護保険	障害者福祉	健康・一般福祉	子ども・青少年	学校教育	生涯学習・文化・交流	ごみ・リサイクル	生活環境	緑化・公園	防災・防犯	都市計画・まちづくり	交通	道路・上下水道	行財政運営	職員関係	税務・保険・年金	その他	計	通数	電子メール通数(再掲)
24		7	6	11	39	5	21	5	42	10	23	29	31	19	6	40	5	95	394	376	201
25		11	12	14	35	14	29	17	40	14	13	22	31	29	7	35	8	80	411	392	218
26		11	10	14	34	44	35	15	21	16	22	19	36	15	5	21	11	60	389	338	212
27		4	10	18	30	20	37	9	23	9	4	21	41	23	1	14	17	64	345	276	177
28		12	12	15	44	21	31	10	40	21	16	18	26	6	—	23	9	93	397	339	196

※一通に複数項目の内容を含む手紙があるため、内容項目の計と通数は一致しない。

「市長への手紙」性質別件数

(件)

年度	性質	要望・意見	苦情	問合せ	お礼	計
24		258	102	21	13	394
25		301	80	19	11	411
26		324	41	8	16	389
27		276	36	22	11	345
28		260	90	28	19	397

陳情・要望書内容別件数

(件)

年度	内容	高齢者福祉・介護保険	障害者福祉	健康・一般福祉	子ども・青少年	学校教育	生涯学習・文化・交流	ごみ・リサイクル	生活環境	緑化・公園	都市計画・まちづくり	交通	道路・上下水道	税務・保険・年金	その他	計
24		3	1	—	7	—	—	1	—	3	9	1	—	1	12	38
25		1	2	—	1	—	2	—	—	—	2	2	—	1	9	20
26		2	2	1	2	—	3	—	—	—	2	—	—	1	10	23
27		1	1	—	3	1	2	—	2	1	1	1	1	2	15	31
28		1	2	1	6	2	—	—	4	5	5	1	1	1	9	38

— 「市長への手紙」事務取扱要綱—

市民活動推進課

5 マイクロバスの使用状況

市の施設見学等に使用するマイクロバスの使用状況。

内容 年度	市内施設見学		視察・見学		研修会		福祉活動		社会教育・体育関係		会議・行事等送迎		その他		計	
	回数(回)	参加者数(人)	回数(回)	参加者数(人)	回数(回)	参加者数(人)	回数(回)	参加者数(人)	回数(回)	参加者数(人)	回数(回)	参加者数(人)	回数(回)	参加者数(人)	回数(回)	参加者数(人)
24	10	127	40	539	35	584	—	—	2	29	35	634	—	—	122	1,913
25	10	124	29	423	26	411	—	—	3	60	65	958	1	7	134	1,983
26	14	161	23	321	34	572	—	—	1	4	35	623	—	—	107	1,681
27	19	223	15	222	25	424	2	35	5	73	27	495	—	—	93	1,472
28	17	186	15	200	25	404	3	59	6	99	28	448	4	56	98	1,452

—武蔵野市マイクロバス使用要綱—

6 市民と市長のタウンミーティング

市民と市長が、地域の課題や市政について意見交換を行う場。市とコミュニティ協議会の共催による「地域別タウンミーティング」と、特定のテーマを設定して行う「テーマ別タウンミーティング」、テーマを特定しない「青空タウンミーティング」を織り交ぜながら開催。

【地域別】

開催日	場所	地区	参加人数(人)
H29. 2. 19	御殿山コミュニティセンター	御殿山	22

【テーマ別】

開催日	テーマ	場所	参加人数(人)
H28. 8. 21	「青少年の求める居場所、青少年の市政への参加」 「東京オリンピック・パラリンピックへの市の取り組み」	プレイス地下2階 パフォーマンススタジオ	15
H28. 11. 9	「10年後に住んでよかったと思える武蔵野市・吉祥寺を考える」	武蔵野商工会館 第1第2合同会議室	13

【青空】

開催日	場所	参加人数(人)
H28. 5. 15	コピス吉祥寺 ふれあいデッキこもれび	約80

7 市政アンケート

昭和39年から実施している全世帯を対象とした市政に関するアンケート調査。

調査対象	市内全世帯 約75,000世帯（平成28年9月1日現在）
調査方法	・ハガキによるアンケート調査 武蔵野市シルバー人材センターへの委託による全戸配布、及び市政センター、コミュニティセンター、市民活動推進課各窓口での配布 料金受取人払による郵送回収 ・インターネットアンケート調査 市のホームページより回答
調査期間	H28. 8. 29 ～ 9. 23（インターネット調査は9. 1～）
回収数及び回収率	4,582通 6.1%（回収数／配布数）
調査目的	重点的に進めてほしい施策や市政に対する要望を把握し、今後の市の施策の資料とする。
調査項目	(1) 市政の中で重点的に進めてほしい施策 (2) 市政の中で評価できる施策 (3) 意見・要望（自由回答）
調査結果	市政の中で重点的に進めてほしい施策：次頁「市政への要望 上位5位の推移」のとおり。 詳細は「平成28年度市政アンケート調査報告書」を参照。
その他	報告書 350部

市民活動推進課

【市政への要望 上位5位の推移】

(%)

	25年度	26年度	27年度	28年度
1位	災害・危機に強いまちづくり 40.6	災害・危機に強いまちづくり 40.8	災害・危機に強いまちづくり 39.2	災害・危機に強いまちづくり 33.0
2位	交通環境・道路整備 27.1	高齢者福祉 27.2	高齢者福祉 29.0	子育て支援 24.2
3位	高齢者福祉 25.2	交通環境・道路整備 25.8	交通環境・道路整備 25.8	交通環境・道路整備 22.9
4位	子育て支援 21.3	子育て支援 22.1	子育て支援 23.6	高齢者福祉 21.0
5位	計画的な都市基盤の整備 16.9	行財政改革 16.6	行財政改革 16.8	生活環境問題への対応 20.6

8 よくある市民相談Q&A

市民から市へ寄せられる質問や市長への手紙等の中から頻度の高いものを抽出し、「よくある質問」「よくあるご意見」としてまとめ、市ホームページ上で公開。

(件)

年度	内容	健康・福祉	子ども	届出・税 保険・年金	生活環境	くらし	市民活動	安全なまちづくり	行政	合計
24		64	60	82	64	92	49	75	53	539
25		63	58	82	64	89	48	75	53	532
26		59	58	83	64	88	47	68	53	520
27		58	58	83	64	91	47	75	53	529
28		58	55	83	64	93	47	73	52	525

9 人権啓発運動

(1)人権週間における啓発

期 間	H28. 12. 5～8
場 所	市役所ロビー
内 容	パネル展示、啓発品の配布

(2)子どもの人権啓発カード作成

作成枚数	8,800枚
配 布 先	市内公立小・中学校全児童生徒、市政センター、図書館など

10 憲法月間記念行事

5月3日の憲法記念日にちなみ、記念行事を実施。

(1)記念講演会と映画上映

日 時	H28. 5. 21(土) 13:30～15:30		
場 所	武蔵野スイングホール	参加人数(人)	184
内 容	「憲法を読む」 講師 木村 草太 氏		

(2)憲法作品募集

作品応募状況	作 品	応募数(点)
	書 道 絵手紙	140 37
	計	177
作 品 展 示	H28. 5. 2～13 市役所 ロビー H28. 5. 21 (入賞作品のみ) 武蔵野スイングホール ロビー	

(3)その他

横断幕の掲出	H28. 5. 2～31
--------	--------------

市民活動推進課

11 非核都市宣言平和事業

非核都市宣言平和事業の企画及び運営等を検討するため、地域団体関係者、平和関連団体関係者及び公募委員など12名で構成する、実行委員会を設置した。

(1) 非核都市宣言平和事業実行委員会の開催状況

	日 程	主 な 内 容
第1回	H28. 4. 19 (火)	実行委員会の運営等
第2回	H28. 5. 17(火)	憲法月間記念行事、夏季平和事業について
第3回	H28. 6. 9(木)	夏季平和事業について
第4回	H28. 7. 21(木)	夏季平和事業について
第5回	H28. 9. 6(火)	平和の日イベントについて
第6回	H28. 10. 13(木)	平和の日イベントについて
第7回	H28. 12. 5(月)	憲法月間記念行事について
第8回	H29. 1. 10 (火)	憲法月間記念行事について
第9回	H29. 3. 24(金)	憲法月間記念行事入選作品（絵手紙）の選考

(2) 夏季平和事業「戦争も核もない世界を武蔵野から」

項 目	日 程	会 場	内 容	参加人数(人)
写真パネル展	H28. 8. 4～9	武蔵野プレイス ギャラリー	広島・長崎の原爆 武蔵野の空襲と中島飛行機	—
	H28. 8. 10～16	市役所ロビー	広島・長崎の原爆 武蔵野の空襲と中島飛行機	—
市民から寄せられた 戦争関連資料展	H28. 8. 1～31	市役所 正面玄関 ショーウインドー	日章旗への寄せ書き、爆弾の破片	—
映画の上映	H28. 8. 4	武蔵野プレイス フォーラム	映画上映「父と暮せば」	100
子ども向け朗読・絵本読 み聞かせ	H28. 8. 5	武蔵野プレイス ギャラリー	小学生による絵本の読み聞かせ 「かわいそうなぞう」 「ちいちゃんのかげおくり」	30

12 武蔵野市平和の日事業「戦争も核もない世界を武蔵野から」

(1) 写真パネル展等の開催

項 目	日 時	会 場	内 容	参加人数(人)
写真パネル展	H28. 10～11	コミセンなど	武蔵野の空襲に関するミニミニパネル展	—
	H28. 11. 4～10	コピス吉祥寺A館 2F エスカレーター横	武蔵野の空襲と中島飛行機製作所	—
	H28. 11. 11～18	市役所ロビー		—
	H28. 11. 18～25	武蔵野プレイス ギャラリー		—
市民から寄せら れた戦争関連 資料展	H28. 11. 1～30	市役所ロビー 正面玄関ショーウイ ンドー	日章旗への寄せ書き、爆弾の破片など	—
ミニトピックス の設置	H28. 11. 14～27	中央図書館	中島飛行機に関する本や市が発行した 平和関連冊子の特設ラックに配架	—
	H28. 11. 18～25	武蔵野プレイス		

(2) 講演会等

項 目	日 時	会 場	内 容	参加人数(人)
平和の日 イベント 講演会等	H28. 11. 23(水・祝) 14:00～16:00	武蔵野 公会堂 ホール	映像 「戦争体験を語り継ぐ ～被爆体験者、シベリア抑留者の声～」上映 講演 「戦争体験者からの証言」 柴田フミノ氏、藤本竹次氏、大寺正光氏 「武蔵野の空襲に関する解説」 牛田守彦氏 ミニコンサート クミコ氏 その他 会場ロビーにて武蔵野の空襲に関する写真パ ネル展を開催	215

市民活動推進課

(3) 広報活動

項目	日程	場所	内容
横断幕の掲出	H28. 11. 1~30	三鷹駅北口、武蔵境駅南口、吉祥寺駅北口	「平和への願いを込めて 11月24日は武蔵野市平和の日です。」
	H28. 11. 1~30	市役所前	
J:COM 武蔵野・三鷹むさしのエフエム	—	—	パネル展や平和イベントなどの取材・放送

○情報公開

1 行政文書開示の運用状況

(1) 行政文書開示請求及び処理状況

区分	請求者(人)	請求件数(件)	決定内容別件数(件)				
			全部開示	一部開示	非開示	(非開示のうち文書不存在)	却下
市長部局	68	117	39	68	10	8	—
教育委員会	3	15	5	10	—	—	—
選挙管理委員会	—	—	—	—	—	—	—
監査委員	—	—	—	—	—	—	—
農業委員会	—	—	—	—	—	—	—
固定資産評価審査委員会	—	—	—	—	—	—	—
議会	1	1	1	—	—	—	—
計	72	133	45	78	10	8	—

—武蔵野市情報公開条例—

(2) 行政文書開示請求及び決定内容

番号	請求日	請求内容	決定内容	非開示理由	主管課
1	H28. 4. 5	自動水質監視装置更新工事に係る発注仕様書等	開示		水道部総務課
2	H28. 4. 5	宅地開発等指導要綱 工事完了届	一部開示	個人情報 事業活動情報	まちづくり推進課
3	H28. 4. 12	議会運営委員会 委員会会議要録	開示		議会事務局
4	H28. 4. 15	生産緑地買取申出書	一部開示	個人情報	生活経済課
5	H28. 4. 15	道に関する協定書	一部開示	個人情報	建築指導課
6~22	H28. 15	平成 27 年度、28 年度契約の 5 万円以上の損害保険の保険証券（自賠償、共済を除く）	開示		安全対策課 障害者福祉課 子ども育成課 道路課 会計課 教育企画課
			一部開示	事業活動情報	管財課 納税課 市民活動推進課 緑のまち推進課 健康課 児童青少年課 交通対策課 建築指導課 指導課 生涯学習スポーツ課
23	H28. 4. 18	平成 28 年度文房具（単価契約）仕様一覧及び契約書	一部開示	事業活動情報	管財課
24	H28. 4. 21	水道部工事単価表（平成 28 年度）	開示		水道部工務課
25	H28. 5. 12	平成 7 年度以降の水道部発注工事のうち、特定の事業者が受注した契約金額 4,500 万円以上の工事件名、工期、契約金額	一部開示	事業活動情報	水道部総務課

市民活動推進課

番号	請求日	請求内容	決定内容	非開示理由	主管課
26	H28. 5. 19	ただし書き道路の協定書	一部開示	個人情報	建築指導課
27 28	H28. 5. 24	ゴミ処理場建設に関する意見書への回答についての要望書について（回答） 市庁舎建設の際、市が周辺住民と取り交わした協議書 等	一部開示	個人情報	クリーンセンター
			非開示	文書不存在	管財課
29	H28. 6. 3	体育用マットの契約の見積合結果（平成 25～27 年度）	開示		管財課
30	H28. 6. 6	年末調整業務に係る業務委託業者選定プロポーザルの結果及び市職員年末調整業務委託評価表	開示		人事課
31	H28. 6. 10	資源物（ビン類）収集業務委託 平成 25 年 2 月入札結果	開示		管財課
32	H28. 6. 13	建設リサイクル法に基づく届出書（法人の解体事業届）（平成 28 年度 4 月分）	一部開示	個人情報 事業活動情報	建築指導課
33 34	H28. 6. 14	特定誌の購読料に関する支出命令書及び請求書（平成 26、27 年度分）	一部開示	事業活動情報	管財課 生活経済課
35	H28. 6. 23	桜野小学校非常災害用トイレ設置工事の設計書	開示		下水道課
36	H28. 6. 23	通路の拡巾行政指導についての東京都からの移管文書	一部開示	個人情報	建築指導課
37 38	H28. 7. 1	平成 27 年度地球温暖化対策報告書	開示		環境政策課 教育企画課
39	H28. 7. 5	武蔵野市立体育施設の管理運営に関する年度協定書及び武蔵野市立ひと・まち・武蔵野プレイスの管理運営に関する年度協定書（平成 28 年度分）	一部開示	事業活動情報	管財課
40 41	H28. 7. 25	ましゅまる保育園事業者提案書、武蔵野市認可保育園待機児童緊急対策本部資料・議事録 ましゅまる保育園に関する質問書、事業計画書 等	一部開示	個人情報 事業活動情報 審議検討協議 情報	子ども育成課
			非開示	文書不存在	
42	H28. 8. 1	道路に関する協定書	一部開示	個人情報 事業活動情報	建築指導課
43	H28. 8. 2	ましゅまる保育園事業者提案書、武蔵野市認可保育園待機児童緊急対策本部資料・議事録	一部開示	個人情報 事業活動情報 審議検討協議 情報	子ども育成課
44	H28. 8. 4	事業計画承認審査願	一部開示	個人情報 事業活動情報	まちづくり推進課
45～ 58	H28. 8. 5	平成 28 年度契約の 10 万円以上の損害保険の保険証券（自賠責、共済を除く）	開示		安全対策課 防災課 障害者福祉課 道路課 会計課 教育企画課
			一部開示	事業活動情報	管財課 市民活動推進課 緑のまち推進課 健康課 児童青少年課 交通対策課 指導課 生涯学習スポーツ課
59	H28. 8. 8	新築届のあった申請箇所一覧及び当該街区の住居表示台帳（平成 28 年 1 月 1 日～6 月 30 日）	開示		市民課
60	H28. 8. 10	ましゅまる保育園計画承認申請書及び付属資料	一部開示	個人情報 事業活動情報 審議検討協議 情報	子ども育成課

市民活動推進課

番号	請求日	請求内容	決定内容	非開示理由	主管課
61	H28. 8. 16	大規模開発基本構想に係る説明会報告書	一部開示	個人情報 事業活動情報	まちづくり推進課
62 63	H28. 8. 17	武蔵野市認可保育園待機児緊急対策本部資料・議事録 中町2丁目精華保育園移転事業起案書	一部開示 非開示	審議検討協議 情報 文書不存在	子ども育成課
64	H28. 8. 25	道に関する協定書	一部開示	個人情報	建築指導課
65	H28. 8. 30	ただし書き道路の協定書	一部開示	個人情報 事業活動情報	建築指導課
66 67	H28. 8. 30	第21回武蔵野市認可保育園待機児緊急対策本部会議資料及び事前協議資料 保育施設運営事業者財務診断委託契約書及び財務診断結果	一部開示	事業活動情報 審議検討協議 情報	子ども育成課
68	H28. 9. 1	事業計画承認審査願及び添付資料	開示		まちづくり推進課
69	H28. 9. 6	事業計画承認審査願	一部開示	個人情報 事業活動情報	まちづくり推進課
70	H28. 9. 13	道路協定書	一部開示	個人情報	建築指導課
71～ 75	H28. 10. 6	未利用地市有地一覧、購入金額 平成28年5月までに開設した保育所一覧及び持ち込み提案方式園一覧	開示		企画調整課 子ども育成課
		平成28年5月までに開設した保育施設の申請 書類一式	一部開示	事業活動情報 審議検討協議 情報	子ども育成課
		持ち込み提案方式園の市への提案書類一式及び認可園の都への申請書類一式 定期借地契約の賃貸借契約書	非開示	文書不存在	
76	H28. 10. 21	事業計画承認願について	一部開示	事業活動情報	まちづくり推進課
77	H28. 11. 2	市内の指定する地番の土地現況図の複製物 (平成28年1月1日現在)	開示		資産税課
78	H28. 11. 16	遠隔地居住滞納者の現地調査業務委託仕様書	開示		納税課
79	H28. 11. 18	武蔵境駅北口市有地有効活用事業提案評価項目及び評価結果	開示		企画調整課
80 81	H28. 11. 22	デモに関する武蔵野市議会議員宛て文書の決裁原議、武蔵野市ホームページ原稿及び防災・安全メール原稿の決裁原議、当日出勤した職員の超過勤務等命令書の決裁原議 警察署から市への情報提供文書、当日出勤した職員の報告書	開示 非開示		安全対策課
82	H28. 12. 1	事業辞退申入書	一部開示	事業活動情報	子ども育成課
83	H28. 12. 5	武蔵野中央図書館における平成28年10月分の図書購入履歴及び金額	一部開示	事業活動情報	図書館
84	H28. 12. 9	一般廃棄物指定収集袋等製造管理配送等業務委託(単価契約)の入札仕様書、入札業者、金額(落札総価、内訳単価)	開示		管財課
85	H28. 12. 12	特記仕様書中の「舗装版切断に生ずる汚泥処理について」の処理量、処理施設場所	開示		道路課
86 87	H28. 12. 13	ゴミ処理場建設に関する意見書、ゴミ処理場施設建設に関する意見書への回答についての要望書についての回答書	一部開示	個人情報 事業活動情報	クリーンセンター
		市庁舎駐車場を設置した時期及び駐車場設置に関する文書、同駐車場設置以前の市役所前広場に関する文書	非開示	文書不存在	管財課
88	H28. 12. 15	事業計画承認審査願について	一部開示	個人情報 事業活動情報	まちづくり推進課
89	H28. 12. 16	ただし書き道路の協定書	一部開示	個人情報	建築指導課

市民活動推進課

番号	請求日	請求内容	決定内容	非開示理由	主管課
90	H28. 12. 20	ただし書き道路の協定書	一部開示	個人情報	建築指導課
91～105	H28. 12. 27	平成 28 年度契約の 10 万円以上の損害保険の保険証券（自賠責、共済を除く）	開示		防災課 健康課 道路課 会計課 教育企画課 生涯学習スポーツ課
			一部開示	事業活動情報	管財課 市民活動推進課 安全対策課 緑のまち推進課 障害者福祉課 児童青少年課 交通対策課 指導課 生涯学習スポーツ課
106	H29. 1. 5	平成 29 年度武蔵野市立中学校 ALT（外国語指導助手）事業 事業者選定プロポーザル審査結果	一部開示	事業活動情報 審議検討協議情報	指導課
107	H29. 1. 12	道に関する協定書	一部開示	個人情報	建築指導課
108 109	H29. 1. 18	第 1 回武蔵境北口市有地有効活用事業者候補選定に係る審査委員会 議事要録 武蔵境駅北口市有地有効活用事業 応募事業者名	開示		企画調整課
110	H29. 1. 18	武蔵境駅北口市有地有効活用事業提案競技価格提案書及び事前提案書類	一部開示	事業活動情報	企画調整課
111	H29. 1. 30	武蔵野市立ひと・まち・情報創造館武蔵野プレイスの管理運営に関する基本協定書、武蔵野市立体育施設の管理運営に関する基本協定書	一部開示	事業活動情報	生涯学習スポーツ課
112	H29. 2. 7	武蔵境駅北口市有地有効活用事業提案競技応募申込書及び構成員調書	一部開示	個人情報 事業活動情報	企画調整課
113	H29. 2. 13	新築届のあった申請箇所一覧及び該当街区の住居表示台帳（平成 28 年 7 月 1 日～12 月 31 日）	開示		市民課
114	H29. 2. 13	建築リサイクル法に基づく届出（法人の解体届）（平成 29 年 1 月、2 月分）	一部開示	事業活動情報	建築指導課
115	H29. 2. 14	ただし書き道路の協定書	一部開示	個人情報	建築指導課
116～119	H29. 2. 16	不正受給に係る徴収金加算措置適用基準 生活保護法第 78 条の決定におけるケース検討会議記録票、生活保護不正受給に関する被害届の提出に係る文書 生活保護不正受給防止のためのマニュアル	開示		生活福祉課
			一部開示	個人情報	
			非開示	不存在	
120	H29. 2. 17	武蔵境駅北口市有地有効活用事業者候補選定に係る審査委員会 性能評価項目 評価表	非開示	審議検討協議情報	企画調整課
121 122	H29. 2. 20	武蔵境駅北口市有地有効活用事業 事業者用定期借地権設定契約書 武蔵境駅北口市有地有効活用事業 基本協定書	一部開示	個人情報	企画調整課
123	H29. 2. 22	武蔵境駅北口市有地有効活用事業 事業者ヒアリング議事要録	一部開示	事業活動情報	企画調整課
124 125	H29. 3. 8	家屋調査票 新築時の再建築費評点数の算出根拠がわかる計算書、基準年別の評価額の計算方法・計算根拠を示した資料、増改築時の再建築費評点数の算出根拠となる計算書	一部開示	事業活動情報	資産税課
			非開示	文書不存在	
126	H29. 3. 8	事業計画承認審査願について	一部開示	個人情報 事業活動情報	まちづくり推進課
127	H29. 3. 9	平成 28 年分 給与支払報告書 市区町村別提出数一覧	開示		人事課
128	H29. 3. 9	固定資産評価計算書（評価調査）	一部開示	個人情報	資産税課

市民活動推進課

番号	請求日	請求内容	決定内容	非開示理由	主管課
129	H29. 3. 13	武蔵境駅北口市有地有効活用事業 コンサルタントとの議事録資料、打合せ記録等資料	一部開示	事業活動情報	企画調整課
130	H29. 3. 16	関前3丁目38～40街区の住居表示台帳	開示		市民課
131	H29. 3. 17	第五期長期計画・調整計画策定委員会における作業部会の議事録	非開示	審議検討協議情報 行政運営情報	企画調整課
132	H29. 3. 21	都市計画概要図閲覧用 境南町4丁目	開示		まちづくり推進課
133	H29. 3. 27	相談記録（武蔵境駅北口市有地有効活用事業における借地契約について）	開示		企画調整課

－武蔵野市個人情報保護条例－

(3) 個人情報における自己情報の開示等請求件数と処理状況 (件)

区分	総数	件数				決定			
		開示	訂正	消去	停止	認める	一部を認める	認めない	不存在
市長部局	73	73	—	—	—	28	34	—	11
教育委員会	—	—	—	—	—	—	—	—	—
選挙管理委員会 他	—	—	—	—	—	—	—	—	—
計	73	73	—	—	—	28	34	—	11

－武蔵野市個人情報保護条例－

(4) 個人情報における自己情報の開示等請求及び内容(請求は全て開示請求)

番号	請求日	請求内容	決定内容	理由	主管課
1	H28. 4. 4	開示 非木造家屋再建築費評点数計算書	認める		資産税課
2	H28. 4. 4	開示 住民票写し等請求書	不存在		市民課
3	H28. 4. 15	開示 印鑑登録証明書交付申請書	認める		市民課
4 5	H28. 5. 17	開示 住民票写し等請求書、戸籍に関する証明書の請求書 印鑑登録証明書交付申請書	認める 不存在		市民課
6	H28. 5. 24	開示 介護保険要介護認定調査書、主治医意見書	認める		高齢者支援課
7	H28. 5. 27	開示 平成15年の課税に関する資料	不存在		市民税課
8	H28. 7. 12	開示 介護保険要介護認定調査書、主治医意見書及びケース記録	一部を認める	第三者情報	高齢者支援課
9	H28. 7. 13	開示 児童扶養手当一部支給停止適用除外事由届出書及び雇用証明書	認める		子ども家庭支援センター
10	H28. 7. 15	開示 印鑑登録証明書交付申請書	一部を認める	行政運営情報	市民課
11	H28. 7. 15	開示 相談内容記録	一部を認める	行政運営情報	子ども家庭支援センター
12	H28. 7. 19	開示 介護保険要介護認定調査書、主治医意見書	認める		高齢者支援課
13	H28. 7. 22	開示 介護保険要介護認定調査書、主治医意見書	認める		高齢者支援課
14	H28. 7. 22	開示 戸籍に関する証明書の請求書	一部を認める	第三者情報	市民課
15	H28. 7. 29	開示 印鑑登録関係申請書、証明書カード交付・暗証番号登録関係申請書	認める		市民課
16	H28. 8. 5	開示 平成28年度職員採用試験 1次試験及び2次試験の採点結果	一部を認める	第三者情報	人事課
17	H28. 8. 8	開示 介護保険要介護認定調査書、主治医意見書	一部を認める	第三者情報	高齢者支援課
18	H28. 8. 10	開示 戸籍に関する証明書の請求書	一部を認める	行政運営情報	市民課
19	H28. 8. 10	開示 戸籍に関する証明書の請求書	一部を認める	第三者情報 事業活動情報 行政運営情報	市民課

市民活動推進課

番号	請求日	請求内容	決定内容	理由	主管課
20	H28. 8. 24	開示 住民票写し等請求書	一部を認める	行政運営情報	市民課
21	H28. 8. 24	開示 住民票写し等請求書	一部を認める	行政運営情報	市民課
22	H28. 9. 7	開示 介護保険要介護認定調査書、主治医意見書	認める		高齢者支援課
23	H28. 9. 12	開示 介護保険要介護認定調査書、主治医意見書	一部を認める	第三者情報	高齢者支援課
24	H28. 9. 13	開示 相談内容記録	一部を認める	行政運営情報	子ども家庭支援センター
25	H28. 9. 13	開示 相談内容記録	一部を認める	行政運営情報	子ども家庭支援センター
26	H28. 9. 23	開示 非木造家屋再建築費評点計算書	一部を認める	第三者情報	資産税課
27	H28. 9. 26	開示 道に関する協定書	一部を認める	第三者情報	建築指導課
28 29	H28. 9. 30	開示 住民票写し等請求書 戸籍に関する証明書の請求書	認める 不存在		市民課
30	H28. 10. 3	開示 戸籍に関する証明書の請求書	認める		市民課
31	H28. 10. 3	開示 戸籍に関する証明書の請求書	一部を認める	第三者情報	市民課
32～ 35	H28. 10. 6	開示 診療報酬明細書（レセプト） 健診結果及び健康診査の結果 外国人登録申請書 国民健康保険に係る申請書、申告書	認める 不存在		保険課 市民課 健康課
36～ 38	H28. 10. 17	開示 住民票写し等請求書 戸籍に関する証明書の請求書 印鑑登録証明書交付申請書	認める 不存在		市民課
39～ 41	H28. 10. 24	開示 住民票写し等請求書 戸籍に関する証明書の請求書 税関係証明交付申請書及び市・都民税課 税（納税）証明書郵送申請書	認める 不存在		市民課 市民税課
42	H28. 11. 9	開示 印鑑登録関係申請書証明書カード交付・暗証番号登録関係申請書	認める		市政センター
43	H28. 11. 18	開示 診療報酬明細書（レセプト）	認める		保険課
44	H28. 11. 21	開示 印鑑登録証明書交付申請書	一部を認める	行政運営情報	市民課
45	H28. 11. 28	開示 介護保険要介護認定調査書、主治医意見書	一部を認める	第三者情報	高齢者支援課
46	H28. 11. 29	開示 相談内容記録	一部を認める	行政運営情報	子ども家庭支援センター
47	H28. 12. 12	開示 税関係証明交付申請書及び市・都民税課 税（納税）証明書郵送申請書	認める		市民税課
48 49	H28. 12. 16	開示 住民票写し等請求書 税関係証明交付申請書及び市・都民税課 税（納税）証明書郵送申請書	認める 不存在		市民課 市民税課
50	H28. 12. 19	開示 診療報酬明細書（レセプト）	認める		保険課
51	H29. 1. 6	開示 介護保険要介護認定調査書、主治医意見書	一部を認める	第三者情報	高齢者支援課
52	H29. 1. 13	開示 住民票写し等請求書	一部を認める	事業活動情報	市民課
53	H29. 1. 13	開示 戸籍に関する証明書の請求書	一部を認める	第三者情報 事業活動情報	市民課
54	H29. 1. 16	開示 介護給付費通知	認める		高齢者支援課
55	H29. 1. 18	開示 介護保険要介護認定調査書、主治医意見書	認める		高齢者支援課

市民活動推進課

番号	請求日	請求内容		決定内容	理由	主管課
56	H29. 1. 18	開示	介護保険要介護認定調査書、主治医意見書	認める		高齢者支援課
57	H29. 2. 7	開示	診断書	認める		人事課
58	H29. 2. 14	開示	産業医意見書	一部を認める	事業活動情報	人事課
59	H29. 2. 21	開示	介護保険要介護認定調査書、主治医意見書	認める		高齢者支援課
60	H29. 2. 27	開示	介護保険要介護認定調査書、主治医意見書	一部を認める	事業活動情報	高齢者支援課
61～65	H29. 3. 9	開示	相談内容記録 戸籍に関する証明書の請求書 住民票写し等請求書 住民基本台帳事務に係る支援措置の決定について 戸籍届出に関する証明書の請求書	一部を認める	事業活動情報 行政運営情報	子ども家庭支援センター 市民課
66	H29. 3. 14	開示	法律相談申込書	認める		市民活動推進課
67	H29. 3. 22	開示	住民票写し等請求書	認める		市民課
68	H29. 3. 22	開示	診療報酬明細書（レセプト）	認める		保険課
69 70	H29. 3. 22	開示	診療報酬明細書（レセプト）	認める 不存在		保険課
71 72	H29. 3. 23	開示	発達健診記録票 1歳6か月児健診心理票	一部を認める	行政運営情報	障害者福祉課 健康課
73	H29. 3. 31	開示	水道整備工事に伴う給水装置工事施工書	一部を認める	第三者情報 事業活動情報	水道部工務課

－武蔵野市個人情報保護条例－

- (5) 特定個人情報における自己情報の開示等請求件数と処理状況
※28年度請求実績なし。

－武蔵野市特定個人情報の保護に関する条例－

- (6) 特定個人情報における自己情報の開示等請求及び内容
※28年度請求実績なし。

－武蔵野市特定個人情報の保護に関する条例－

- (7) 不服申立ての状況

区分	情報公開条例によるもの	個人情報保護条例によるもの	特定個人情報の保護に関する条例によるもの
不服申立て	－	－	－
計	－	－	－

－武蔵野市情報公開条例－

－武蔵野市個人情報保護条例－

－武蔵野市特定個人情報の保護に関する条例－

- (8) 情報公開・個人情報保護審査会の開催状況
第14期審査会（任期：平成27年10月9日～平成29年10月8日）
※28年度開催実績なし。

－武蔵野市情報公開条例－

－武蔵野市個人情報保護条例－

－武蔵野市特定個人情報の保護に関する条例－

2 有償刊行物

- (1) 有償刊行物指定状況(平成28年4月～平成29年3月)

刊行物の名称	頒布開始年月日又は頒布期間	頒布価格(円)
歳入歳出決算書・決算事項別明細書（平成27年度）	平成28年9月5日	400
市勢統計 平成28年度版	平成29年1月4日	250
ちっとんべえむかし展	平成29年1月21日、22日	100
武蔵野市文化財散策マップ	平成29年1月21日、22日	100
武蔵野市の文化財	平成29年1月21日、22日	200
武蔵野開村120周年連続歴史講演会録	平成29年1月21日、22日	100
一般会計特別会計予算・予算説明書(平成29年度)	平成29年2月15日	600

－武蔵野市有償刊行物取扱規程－

市民活動推進課

(2) 有償刊行物頒布状況(平成 28 年 4 月～平成 29 年 3 月)

有償刊行物名		頒布価格(円)		売払部数 (部)	売払金額(円)
一般刊行物	武蔵野都市計画図	1 部	800	89	71,200
	住居表示案内図(平成 8 年度版)(バラ売り)	1 枚	70	6	420
	武蔵野市全図	1 部	100	303	30,300
	市勢統計(平成 27 年版)	1 冊	250	3	750
	市勢統計(平成 28 年版)	1 冊	250	1	250
	武蔵野市地域生活環境指標(平成 26 年版)	1 冊	1,000	2	2,000
	21 世紀への基盤づくり	1 冊	2,500	1	2,500
	玉川上水をあらく	1 冊	100	40	4,000
	市報むさしの 縮刷版(No.1～No.5)	1 組	10,000	1	10,000
	〃 (No.6)	1 冊	3,000	1	3,000
	〃 (No.7)	1 冊	3,000	1	3,000
	〃 (No.8)	1 冊	3,000	1	3,000
	〃 (No.9)	1 冊	4,000	1	4,000
	〃 (No.10)	1 冊	4,500	1	4,500
	〃 (No.11)	1 冊	4,500	1	4,500
	〃 (No.12)	1 冊	3,500	1	3,500
	〃 (No.13)	1 冊	3,000	—	—
	〃 (No.14)	1 冊	3,900	—	—
	〃 (No.15)	1 冊	4,600	—	—
	〃 (No.16)	1 冊	4,500	—	—
	〃 (No.17)	1 冊	3,400	—	—
	武蔵野市議会報 縮刷版(1～100 号)	1 冊	840	—	—
	〃 (101～150 号)	1 冊	1,800	—	—
	〃 (151～200 号)	1 冊	2,400	—	—
	〃 (201～250 号)	1 冊	3,000	—	—
	〃 (251～300 号)	1 冊	2,400	—	—
	武蔵野市議会だより縮刷版(301～350 号)	1 冊	3,200	—	—
	武蔵野市自然アルバム	1 冊	1,200	1	1,200
	武蔵野の民具と文書	1 冊	6,000	—	—
	要綱行政が生んだ日照権	1 冊	2,500	—	—
	武蔵野市生物生息状況調査報告書	1 冊	3,000	—	—
	情報公開事務の手引	1 冊	100	—	—
	一般会計特別会計予算・予算説明書(平成 28 年度)	1 冊	600	2	1,200
	一般会計特別会計予算・予算説明書(平成 29 年度)	1 冊	600	2	1,200
	歳入歳出決算書・決算事項別明細書(平成 26 年度)	1 冊	400	—	—
	〃 (平成 27 年度)	1 冊	400	—	—
	※ちっとんべえむかし展	1 冊	100	7	700
	※武蔵野市文化財散策マップ	1 冊	100	15	1,500
	※武蔵野市の文化財	1 冊	200	4	800
	※武蔵野開村 120 周年連続歴史講演会録	1 冊	100	5	500
市史関係	武蔵野市史(本編)	1 冊	4,700	1	4,700
	〃 (資料編)	1 冊	2,200	—	—
	〃 (続資料編一)	1 冊	1,000	—	—
	〃 (続資料編二)	1 冊	4,400	—	—
	〃 (続資料編三)	1 冊	4,400	—	—
	〃 (続資料編四・井口家文書一)	1 冊	4,400	—	—
	〃 (続資料編五・井口家文書二)	1 冊	4,400	—	—
	〃 (続資料編六・井口家文書三)	1 冊	4,400	—	—
	〃 (続資料編七・井口家文書四)	1 冊	4,400	—	—
	〃 (続資料編八・井口家文書五)	1 冊	4,500	—	—
	〃 (続資料編九・諸家文書一)	1 冊	4,500	—	—
	〃 (続資料編十・境・秋本家文書一)	1 冊	4,500	—	—
	〃 (続資料編十一・境・秋本家文書二)	1 冊	4,500	—	—
	〃 (続資料編十二・境・秋本家文書三)	1 冊	4,500	—	—
	〃 (別編)	1 冊	400	1	400
	〃 (史料目録編一)	1 冊	500	—	—
	〃 (史料目録編二)	1 冊	750	—	—
	〃 (史料目録編三)	1 冊	3,500	—	—
	武蔵野史(藤原音松著)	1 冊	2,000	1	2,000
	武蔵野市(上巻)	1 冊	2,200	—	—

市民活動推進課

市史関係	〃 (中巻)	1冊	2,200	—	—
	〃 (下巻)	1冊	2,200	—	—
	武蔵野市百年史 資料編Ⅰ(上・下)	1組	4,700	—	—
	〃 資料編Ⅱ(上・下)	1組	8,400	—	—
	〃 記述編Ⅰ	1冊	4,500	—	—
	〃 記述編Ⅱ	1冊	3,100	—	—
	〃 記述編Ⅲ	1冊	4,700	1	4,700
	〃 記述編Ⅳ	1冊	2,600	1	2,600
	〃 年表編	1冊	2,500	—	—
	武蔵野市百年史続編 記述編	1冊	3,500	—	—
	武蔵野市百年史続編 年表編	1冊	1,500	—	—
	武蔵野市百年史続編 資料編	1冊	3,100	1	3,100
	武蔵野市教育史(第1巻)	1冊	4,000	—	—
	〃 (第2巻)	1冊	4,800	—	—
	〃 (第3巻)	1冊	4,000	—	—
	〃 (資料編第1巻「教育は人なり」)	1冊	4,200	—	—
	〃 (資料編第2巻)	1冊	3,500	—	—
	武蔵野市民版「武蔵野」(国木田独歩著)	1冊	500	—	—
	武蔵野のむかし(ビデオテープ)	1本	840	—	—
	武蔵野市女性史(上・下)	1組	2,100	—	—
子ども武蔵野市史	1冊	500	12	6,000	
			507	177,520	

※印のついた刊行物は平成29年1月21日、22日多摩郷土誌フェアで販売

—武蔵野市有償刊行物取扱規程—

3 情報提供などの運用状況

(1) 市政資料コーナーにおける情報提供等の状況

年度	資料等利用者(人)	有償刊行物			コピーサービス利用者(人)	パソコン利用者(人)
		購入者(人)	頒布部数(部)	刊行物売上金額(円)		
27	4,138	301	434	144,090	2,180	3
28	4,157	249	317	154,820	2,371	5

—武蔵野市市政資料管理規程—

(2) 市政資料コーナー利用者内訳

(人)

年度	一般	学生	職員	利用者延人数
27	3,151	46	941	4,138
28	3,323	23	811	4,157

—武蔵野市市政資料管理規程—

(3) 資料等利用者目的別内訳(※資料等利用者のうち、利用目的が判別できた人数)

情報分野	平成27年度	平成28年度
行政一般	711	589
財政・税金	210	218
健康・福祉	39	36
産業・消費生活	75	72
環境・公害	52	59
建設・都市基盤	68	103
教育・文化・スポーツ	141	138
男女共同参画	9	7
議会	31	51
計	1,336	1,273

—武蔵野市市政資料管理規程—

4 情報公開の実施

(1) 情報公開委員会の設置

情報公開条例第28条の規定に基づき、情報公開制度その他情報公開の推進に関する事項について審議し、また実施機関に対して意見を述べるため、学識経験者、公募市民など7名以内による構成で設置している。

区分	開催日	内容
第10期 第2回	H28.5.17	ホームページのシステム更新について、市報むさしの情報公開特集面について、平成27年度の開示等状況について、C I Mコラムのテーマについて
第3回	H28.10.5	本市の文書管理制度及び個人情報保護制度について、平成28年度の開示等状況について、C I Mコラムのテーマについて
第4回	H29.1.19	出資団体等の情報公開について、平成28年度の開示等状況について、C I Mコラムについて、市報むさしの情報公開特集面について

任期：第10期委員会 平成27年12月4日～平成29年12月3日

—武蔵野市情報公開条例—

市民活動推進課

(2) C I Mコラムの掲載

情報公開委員会からの提言により、平成4年9月から毎月15日号の市報に掲載している。

掲載号	掲載タイトル
平成28年4月15日号	学びのきっかけに活用しませんか「大人のための生涯学習ガイド」
5月15日号	東京2020大会で「ホストタウン」に！ルーマニア・ブラショフ市交流事業
6月15日号	SNSによる武蔵野市からの情報発信
7月15日号	地域に合った福祉サービスでまちぐるみの支え合いを進めています
8月15日号	都市を守る森「二俣尾・武蔵野市民の森」での「森の市民講座」
9月15日号	心のバリアフリー～みんなが暮らしやすいまちへ
10月15日号	みどりのまちづくりに市民の力を～緑の保全サポート制度
11月15日号	「地域子ども館あそべえ」と「学童クラブ」の連携について
12月15日号	小・中学校のICT教育～より効果的な授業を目指して
平成29年1月15日号	介護支援などに関わる活動でポイントがもらえます～シニア支え合いポイント制度
2月15日号	市の相談業務について
3月15日号	新たな創業支援施設で新たなライフスタイルを！

－武蔵野市情報公開条例－

(3) 出資団体等の情報公開規程・個人情報保護規程の制定状況

出資団体等名称	規程施行日	内 容
武蔵野市土地開発公社	H13.10.1	情報公開規程及び個人情報保護規程 施行
一般財団法人武蔵野市開発公社	H14.4.1	情報公開規程及び個人情報保護規程 施行
公益財団法人武蔵野市福祉公社	H14.4.1	情報公開規程及び個人情報保護規程 施行
公益財団法人武蔵野文化事業団	H14.4.1	情報公開規程及び個人情報保護規程 施行
公益財団法人武蔵野健康づくり事業団	H14.4.1	情報公開規程及び個人情報保護規程 施行
公益財団法人武蔵野生涯学習振興事業団	H14.4.1	情報公開規程及び個人情報保護規程 施行
社会福祉法人武蔵野市民社会福祉協議会	H14.4.1	情報公開規程及び個人情報保護規程 施行
公益財団法人武蔵野市国際交流協会	H21.4.1	情報公開規程及び個人情報保護規程 施行
公益財団法人武蔵野市子ども協会	H22.2.1	情報公開規程及び個人情報保護規程 施行
一般財団法人武蔵野市給食・食育振興財団	H22.3.10	情報公開規程及び個人情報保護規程 施行
公益社団法人武蔵野市シルバー人材センター	H14.4.1	情報公開規程及び個人情報保護規程 施行
社会福祉法人武蔵野	H14.4.1	情報公開規程及び個人情報保護規程 施行
武蔵野市民防災協会	H14.4.1	情報公開規程及び個人情報保護規程 施行

－武蔵野市情報公開条例－

－武蔵野市個人情報保護条例－

○個人情報保護

1 個人情報保護審議会

個人情報保護条例第5条及び特定個人情報の保護に関する条例第4条の規定に基づき、個人情報を保護し、その公正な運用を図るため、学識経験者など8名構成で設置している。

開催日	内 容
第1回 H28.5.19	審議事項 1. コンテンツマネジメントシステム再構築におけるリモート保守対応の導入について（秘書広報課） ⇒ 原案のとおり実施して差し支えありません。 2. 行方不明認知症高齢者等情報提供依頼システムの利用による都内各市町村、近隣県及び警視庁等外部への個人情報の提供について（高齢者支援課） ⇒ 原案のとおり実施して差し支えありません。 3. マルチペイメントネットワークを利用した口座振替受付サービスにおける個人情報の取り扱いについて（納税課） ⇒ 原案のとおり実施して差し支えありません。
	報告事項 1. 保有特定個人情報取扱事務届出書及び保有個人情報取扱事務届出書について
第2回 H28.7.8	審議事項 1. 市営住宅使用料・福祉型住宅使用料等のデータ伝送方式による口座振替について（住宅対策課） ⇒ 原案のとおり実施して差し支えありません。 2. 保育料・延長保育料の口座振替データ伝送方式導入について（子ども育成課） ⇒ 原案のとおり実施して差し支えありません。 3. コンビニエンスストアでの証明書交付について（市民課・市民税課） ⇒ 継続審議。

市民活動推進課

開催日	内 容	
第3回 H28.9.16	審議事項	1. コンビニエンスストアでの証明書交付について（市民課・市民税課） ⇒ 原案のとおり実施して差し支えありません。 2. 粗大ごみ収集受付業務に係る電子計算組織による個人情報の処理及び外部結合について（クリーンセンター） ⇒ 原案のとおり実施して差し支えありません。 3. 住民情報系システムの手のひら静脈認証システムの導入について（情報管理課） ⇒ 原案のとおり実施して差し支えありません。 4. 番号制度 中間サーバを介した情報連携の開始について（情報管理課） ⇒ 原案のとおり実施して差し支えありません。
第4回 H28.12.1	審議事項	1. マルチペイメントネットワークを利用した市税等収納サービスにおける個人情報の取り扱いについて（納税課・保険課・高齢者支援課） ⇒ 原案のとおり実施して差し支えありません。
第5回 H29.1.26	審議事項	1. 東京地方検察庁への個人情報の提供について（住宅対策課） ⇒ 原案のとおり実施して差し支えありません。 2. 武蔵野市空家等の適正管理に関する条例に係る個人情報の外部提供規定について（住宅対策課） ⇒ 市議会に上程することに異議はありません。
	報告事項	1. 個人情報保護法及び行政機関個人情報保護法の改正について

－武蔵野市個人情報保護条例－
－武蔵野市特定個人情報の保護に関する条例－

2 個人情報取扱事務の届出

個人情報を取り扱う事務について、取り扱う個人情報の収集の目的、対象者の範囲、記録項目、収集先等の状況を明らかにし、また、自己の個人情報の開示請求に資するため、届出事項を記録し、市民の閲覧に供する。

部名	課名	件数(件)	部名	課名	件数(件)	部名	課名	件数(件)
総合政策部	企画調整課	5	防災安全部	防災課	15	都市整備部	住宅対策課	27
	秘書広報課	8		環境政策課	8		建築指導課	16
総務部	総務課	13	環境部	ごみ総合対策課	12	会計課	道路課	10
	自治法務課	1		クリーンセンター	8		用地課	4
	人事課	3		下水道課	4	水道部	総務課	2
	情報管理課	1		緑のまち推進課	16		工務課	2
財務部	財政課	—	健康福祉部	地域支援課	14	教育部	教育企画課	2
	管財課	12		生活福祉課	5		指導課	20
	施設課	5		高齢者支援課	28		教育支援課	14
	市民税課	3		障害者福祉課	39		生涯学習スポーツ課	30
	資産税課	5		健康課	7		図書館	3
	納税課	2		子ども家庭部	子ども政策課		2	小中学校
市民部	生活経済課	17	都市整備部	子ども育成課	16	選挙管理委員会事務局	22	
	市民活動推進課	36		児童青少年課	24	監査委員事務局	2	
	交流事業課	7		子ども家庭支援センター	17	農業委員会事務局	2	
	保険課	21		まちづくり推進課	14	公平委員会	—	
	市民課	9		吉祥寺まちづくり事務所	1	固定資産評価審査委員会	1	
	市政センター	8		武蔵境開発事務所	1	議会事務局	10	
	防災安全部	安全対策課		3	交通対策課	11		
総 計								660

－武蔵野市個人情報保護条例－

3 特定個人情報取扱事務の届出

特定個人情報を取り扱う事務について、取り扱う特定個人情報の収集の目的、対象者の範囲、記録項目、収集先等の状況を明らかにし、また、自己の特定個人情報の開示請求に資するため、届出事項を記録し、市民の閲覧に供する。

部名	課名	件数(件)	部名	課名	件数(件)
財務部	市民税課	2	健康福祉部	生活福祉課	4
	資産税課	1		高齢者支援課	1
	納税課	2		障害者福祉課	10
市民部	保険課	2	子ども家庭部	健康課	2
	市民課	1		子ども育成課	1
	市政センター	1		子ども家庭支援センター	11
総 計					38

－武蔵野市特定個人情報の保護に関する条例－

4 電子計算組織の外部の団体による監査

個人情報保護条例第15条の2の規定に基づき、電子計算組織のセキュリティについて外部団体による監査を実施した。

対象システム 介護保険システム

実施期間 平成28年7月6日から平成29年3月31日まで

市民活動推進課

2-6-1 (決算書138ページ)

○コミュニティセンターの管理運営・コミュニティ活動

1 武蔵野市コミュニティ研究連絡会(研連)

コミュニティに関する調査並びに各コミュニティセンターの管理及び運営に関する連絡及び協議を行うことを目的として、各コミュニティ協議会の役員で構成されている。

活動内容：定例会、各種研修会の実施及び調査を行う。

件名	月日	会場	内容	参加人数(人)
定例会	毎月第1木曜日 (8月休会)	各コミセン 巡回	協議会相互の連絡、研連事業・課題等に関する協議	協議会代表 合計32
代表者会議	H28. 6. 23 H28. 8. 25 H28. 10. 27 H28. 12. 22 H29. 2. 23	市役所 会議室	コミュニティ協議会の役割について、コミュニティ未来塾について、部会について、平成29年度研連負担金・ネットワーク事業補助について、ピンク電話の設置について、予約申込者の条件について、災害時支え合いステーションに関する取り組みについて ほか	協議会代表 合計16
管外視察研修	H28. 9. 13	市外	千葉県我孫子市近隣センター こもれび視察 ほか	52
運営委員研修会	H28. 9. 30	市役所811 会議室	「コミュニティ構想」から始まった武蔵野市のコミュニティづくり-市民と行政のパートナーシップの軌跡を辿って- 講師：高田 昭彦 氏 (成蹊大学名誉教授)	77
広報研修会	H28. 11. 24	市役所811 会議室	「目指せ！読まれる広報紙」 講師：外山 由紀代 氏 (株)サンケイリビング新聞社)	37
窓口研修会	H29. 1. 20	市役所802 会議室	障害者差別解消法を知り、障害のある人もない人も気持ちよく利用できるコミセンを考えよう～講義・ワークショップ 講師：田口 誠 氏 (障害者福祉センター長)	55

－武蔵野市コミュニティ研究連絡会補助金交付要綱－

2 各コミュニティ協議会と市施策との連携

連携先	連携事業
市事業との連携	・市民と市長のタウンミーティング ・家庭用有料ごみ処理袋、ボランティア袋の取扱 ・武蔵野市総合防災訓練 ・健康体操(不老体操)事業 ・生活習慣病予防料理講習会 ・牛乳パックの回収 ・廃食用油の回収 ・武蔵野桜まつり(実行委員会、企画部会) ・子どもを守る家 ・コミセン親子ひろば ・あかちゃんのひろば ・武蔵野いっとき避暑地
専門館とのネットワーク	・消費生活センター「出前講座」 ・武蔵野健康づくり事業団「健康講座」 ・福祉公社「地域健康クラブ」 ・児童館「コミュニティわいわい広場」
その他	・武蔵野市民社会福祉協議会 ・武蔵野市青少年問題協議会 ・武蔵野市環境市民会議 ・社会を明るくする運動武蔵野市推進委員会 ・武蔵野市生活安全対策推進協議会 ・武蔵野市非核都市宣言平和事業実行委員会 ・新武蔵野クリーンセンター(仮称)施設・周辺整備協議会 ・武蔵野市ごみ市民会議 ・東京都共同募金会武蔵野地区配分推せん委員会 ・「小さな親切」運動武蔵野市支部 ・武蔵野市地域公共交通活性化協議会 ・ごみ収集の在り方等検討委員会 ・市民活動推進委員会

3 コミュニティセンター別利用件数(関連施設含)

センター名	開館日数	要予約利用施設			フリー利用施設 施設数	総利用 人数(人) ※1	規模 (延床面積 ㎡)	休館日	設立 年月日
		施設数	利用件数	利用人数					
1 境南	325	9	2,682	31,582	5	76,236	大(1,633)	第1,3,5金	S51. 7.18
2 西久保	339	10	5,937	82,928	4	99,010	大(1,434)	第3月	S52. 1.22
3 中央	306	8	3,786	53,581	2	87,234	大(1,358)	水	S57. 2. 6
4 中町集会所	306	3	1,493	13,488	—	13,488	小(205)	水	S53. 4. 5
5 吉祥寺東	345	3	2,378	20,886	1	24,315	小(260)	第4水	S53. 4.22
6 吉祥寺北	306	7	1,944	23,763	4	85,875	大(1,403)	月	S54. 6. 1
7 本町	304	5	2,567	36,814	1	55,816	中(507)	日	S54. 6.16
8 八幡町	306	6	2,173	20,616	2	39,710	中(554)	火	H24.12. 1
9 関前	220	5	1,800	13,738	3	35,436	中(783)	木	S56. 5.11
10 関前分館	220	3	309	2,730	—	2,730	小(153)	木	H 4. 3.26
11 御殿山	299	4	1,595	15,274	3	28,118	中(602)	月	S57. 2. 4
12 桜堤	300	4	1,141	12,225	2	20,049	小(353)	火	S57. 3.27
13 吉祥寺南町	329	8	5,055	35,830	6	97,334	大(1,482)	第2,4,5水	S58. 3.28
14 緑町	197	5	1,126	6,465	3	19,122	中(544)	月	S61.10.18
15 西部	297	12	3,926	29,172	3	58,432	大(1,500)	水	S62. 4.18

市民活動推進課

センター名	開館数	要予約利用施設			フリー利用施設 施設数	総利用 人数(人) ※1	規模 (延床面積 ㎡)	休館日	設立 年月日
		施設数	利用件数	利用人数					
16 吉祥寺西	307	6	2,591	20,089	4	38,070	中(912)	木	H元. 2. 18
17 吉祥寺西分館	307	1	473	5,038	—	5,038	小(82)	木	H 4. 3. 25
18 けやき	306	7	3,096	24,640	3	48,336	中(576)	水	H元. 12. 16
19 本宿	296	6	2,053	31,384	3	44,909	中(720)	木	H 4. 2. 15
20 北ホール ※2	306	3	928	11,033	1	11,033	(770)	月	S61. 12. 15
延べ利用件数・人数			47,053	491,276		890,291			

※1総利用人数は要予約利用施設とフリー利用施設の利用人数の合計で概数。

※2北ホールは 富士重工業(株)、スバル興産(株)、市の共同運営。1階会議室について、平成27年4月から社会福祉法人が運営する放課後等デイサービスに転用。

—武蔵野市コミュニティ条例—

4 工事請負費

130万円以下 166件 43,446,219円
130万円超 7件 100,558,800円

工事件名	金額(円)	工期
緑町コミュニティセンターエレベーター設置工事	26,438,400	H28. 9. 21~H29. 3. 15
関前コミュニティセンターエレベーター設置工事	21,924,000	H28. 10. 19~H29. 3. 15
緑町コミュニティセンターエレベーター設置工事に伴う電気設備工事	6,242,400	H28. 10. 19~H29. 3. 15
桜堤コミュニティセンター空調設備更新工事	7,344,000	H28. 10. 21~H29. 1. 6
本宿コミュニティセンター外壁改修工事	17,172,000	H28. 11. 18~H29. 3. 15
西部コミュニティセンター体育室特定天井改修工事	5,886,000	H28. 11. 24~H29. 1. 27
境南コミュニティセンター空調設備更新工事	15,552,000	H28. 12. 21~H29. 3. 15

5 地域フォーラム

平成26年11月27日「これからの地域コミュニティ検討委員会」の提言を受け、地域で共有・解決すべき課題について、誰でも自由に話し合うことができる場として開催。

実施主体	月日	会場コミセン	主な内容	参加者数 (人)
吉祥寺西コミュニティ協議会	H28. 6. 10	吉祥寺西	公共施設等総合管理計画案に関する意見交換会	24
本宿コミュニティ協議会	H28. 7. 2	本宿	公共施設等総合管理計画案に関する意見交換会	63
吉祥寺東コミュニティ協議会	H28. 7. 16	吉祥寺東	公共施設等総合管理計画案に関する意見交換会	26
中央コミュニティ協議会	H28. 7. 17	中央	公共施設等総合管理計画案に関する意見交換会	15
吉祥寺北コミュニティ協議会	H28. 7. 23	吉祥寺北	公共施設等総合管理計画案に関する意見交換会	14
けやきコミュニティ協議会	H28. 7. 24	けやき	公共施設等総合管理計画案に関する意見交換会	36
八幡町コミュニティ協議会	H28. 7. 24	八幡町	公共施設等総合管理計画案に関する意見交換会	12
本町コミュニティセンター協議会	H28. 7. 30	本町	公共施設等総合管理計画案に関する意見交換会	11
桜堤コミュニティ協議会	H28. 7. 31	桜堤	公共施設等総合管理計画案に関する意見交換会	13
関前コミュニティ協議会(共催:関前南小PTA、五中PTA、青少協)	H28. 7. 31	関前	公共施設等総合管理計画案に関する意見交換会	14
吉祥寺南町コミュニティ協議会	H28. 8. 6	吉祥寺南町	公共施設等総合管理計画案に関する意見交換会	18
西久保コミュニティ協議会(共催:西久保一丁目町会、西久保福祉の会)	H28. 8. 10	西久保	公共施設等総合管理計画案に関する意見交換会	13
御殿山コミュニティ協議会	H28. 8. 28	御殿山	公共施設等総合管理計画案に関する意見交換会	31
境南コミュニティ協議会	H28. 9. 10	境南	公共施設等総合管理計画案に関する意見交換会	17
緑町コミュニティ協議会	H28. 9. 10	緑町	公共施設等総合管理計画案に関する意見交換会	16
西部コミュニティ協議会	H28. 9. 11	西部	公共施設等総合管理計画案に関する意見交換会	34
吉祥寺東コミュニティ協議会(共催:東町保育園建設を考える会、保育の質を考える武蔵野フォーラム)	H28. 11. 23	吉祥寺東	武蔵野の保育を考える	83
東部防災会(共催:本宿コミュニティ協議会)	H29. 1. 29	本宿	災害時避難所設営・運営について	28
桜堤コミュニティ協議会	H29. 3. 12	桜堤	地域の防災の取り組みを考える	45
中央コミュニティ協議会	H29. 3. 18	中央	地域活動について(地域防災)	23
桜堤コミュニティ協議会(共催:桜野地域社協、日赤奉仕団第12分団、上水北親睦会)(協力:桜堤ケアハウス)	H29. 3. 25	桜堤	桜堤の食と生活について	24

市民活動推進課

6 コミュニティ未来塾むさしの

平成26年11月27日「これからの地域コミュニティ検討委員会」の提言を受け、地域においてさまざまな団体が連携してコミュニティづくりを進めるためのスキルをつける「学び」の場について、コミュニティ研究連絡会と協働して企画運営委員会を設置。3回の委員会を経て、「学び」の場の第1期として、対話やコミュニケーションをとりながらコーディネーションやファシリテーションについて学ぶ「地域をつなぐコーディネーター養成講座in武蔵野市～コミュニティを拓こう～」を開催。全4回の連続講座。いずれも土曜日午前10時から正午まで、西久保コミセンで開催。

回	開催日	内容	講師	参加者数(人)
1	H29. 2. 4	地域の姿を考える／参加者同士のつながりづくり	NPO 法人 CR ファクトリー 五井 潤 利明 氏	33
2	H29. 2. 18	コラボ・協働を生み出す対話術	NPO 法人 bond place 井上 晶夫 氏	34
3	H29. 3. 4	地域を盛り上げるイベントの企画・集客・運営	NPO 法人 CR ファクトリー 五井 潤 利明 氏	28
4	H29. 3. 18	多様なつながりのコーディネーター/実践に向けてのキックオフ	NPO 法人 CR ファクトリー 五井 潤 利明 氏	30

2-6-1 (決算書138ページ)

○市民活動促進

1 市民活動関連事業

(1) 武蔵野市特定非営利活動法人補助金

市内に事務所を置くNPO法人が行う事業に対し、1団体につき年1事業20万円を限度に、公益性・発展性等を勘案して審査のうえ交付。

法人名	金額(円)	補助事業内容
むさしの市民エネルギー	50,000	電力自由化連続学習会
原爆先生	50,000	「原爆先生の特別授業の年間固定化」を東京都小学校で実施する事業
アースマンシップ	100,000	夏の のびのびキャンプ
むさしの歩こう会	100,000	防犯ウォークと振り込め詐欺防止講演(私は騙されない)
たった一つの命	100,000	普及啓蒙活動「たった一つの命の朗読会」
むさしの成年後見サポートセンター こだまネット	150,000	成年後見制度の啓発と利用促進、及び主として知的障害者を対象とした成年後見と権利擁護に関する講座と講演会
武蔵野すこやか	174,240	認知症予防について
保育サービスひまわりママ	100,000	一素敵な「ひょうたんライト」づくりでー 世代をこえてふれあい～親子とともに～地域づくり
ふるさとイベント協議会	93,296	ふるさと田園フェスティバルin吉祥寺
FP武蔵野グループ	80,000	むさしのFPフェスタ2016(働き盛りの人へのFPからのアドバイス)
シニアSOHOむさしの	77,540	スマホ・タブレット教室
高齢者の音楽を考える会	200,000	高齢者による高齢者のためのミュージカル「浦島太郎」上演
子育て応援スペースとことこ	150,000	学ぶ・つながる・笑顔の子育て
ハモニカ横丁東京	200,000	日本横丁フォーラム「横丁インタビューシリーズ」
チャイルドラインむさしの	45,718	受け手養成講座
計15団体	1,670,794	

—武蔵野市特定非営利活動法人補助金交付要綱—

(2) 市内に主たる事務所を置くNPO法人数 94法人(平成29年2月28日現在)

(3) 市民活動推進委員会

武蔵野市市民活動推進基本計画の進捗を管理するとともに、市と市民活動団体等との連携及び協働を図ること等により市全体の市民活動を促進する目的で、学識経験者2名及び市民活動関係者4名、公募市民1名、行政関係者1名の8名で設置。

開催日	場所	主な会議内容等
H28. 4. 26	市役所412会議室	市民活動推進計画の進捗管理の実施方法について、市民意識調査等の結果について、市民活動推進計画で対象とする「市民活動」について
H28. 7. 26	市役所412会議室	計画の実施状況について報告、計画の実施状況に対する評価表の作成、担い手不足解消のための取り組み、コーディネーターの具体化
H28. 9. 27	武蔵野プレイス フォーラムB	担い手不足解消のための取り組み、コーディネーターの具体化、行政に期待されていること、すべきこと、地域の力に関すること
H28. 11. 1	市役所812会議室	中間のまとめ(案)について、中間のまとめ構成について、今後のスケジュール案について
H29. 1. 30	市役所812会議室	中間のまとめに対するパブリックコメントについて、「VI. 改定計画推進に向けた新たな方向性」について、改定計画(案)の構成について
H29. 2. 13	市役所812会議室	武蔵野市市民活動推進基本計画改定計画最終案について

—武蔵野市市民活動推進委員会設置要綱—

市民活動推進課

- (4) フェイスブック「武蔵野市市民活動かわら版」運営
いいね総数396件（平成29年3月31日現在）

2-6-1（決算書138ページ）

○文化振興基本方針の策定

1 文化に関する市民アンケート調査

- (1) 【対象】18歳以上の市民2,000人（無作為抽出・郵送） 【調査期間】H28.11.24～12.12 【回収】758件（37.9%）
(2) 【対象】16歳以上の近隣自治体市民（ウェブモニター） 【調査期間】H28.12.1～12.5 【回収】824件

2-6-2（決算書142ページ）

○男女共同参画推進委員会

1 男女共同参画推進委員会

男女共同参画計画の策定、見直し及び推進に関して検討する目的で、学識経験者等6名及び公募市民2名の8名で設置。

開催日	場所	主な会議内容等
H28.7.11	武蔵野プレイス フォーラム	武蔵野市男女共同参画基本条例（仮称）中間骨子案について（武蔵野市男女共同参画基本条例（仮称）検討委員会との合同委員会）
H28.11.21	男女共同参画推進センター 会議室	男女共同参画推進に関する動向について、数値目標進捗状況、各種委員会等女性比率について、第三次男女共同参画計画進捗状況と課題について等
H28.12.19	男女共同参画推進センター 会議室	平成27年度第三次男女共同参画計画進捗状況について（基本目標Ⅰ・Ⅳ中心）
H29.1.23	市民会館 第二学習室	平成27年度第三次男女共同参画計画進捗状況について（基本目標Ⅱ・Ⅲ中心）
H29.2.9	武蔵野プレイス フォーラム A	平成27年度第三次男女共同参画計画進捗状況について、男女共同参画基本条例（仮称）について、市民意識調査について

ー武蔵野市男女共同参画推進委員会設置要綱ー

○むさしのヒューマン・ネットワークセンターの管理運営

男女共同参画社会の実現をめざし、市の男女共同参画施策を推進する拠点として開設。市民や団体の活動の場や関連情報及び講座・セミナー等を市民に提供する。H24.4月から直営化し、事業の一部を市民協議会に委託。H28.10月から「武蔵野市立男女共同参画推進センター」に改称し、武蔵境市政センター2階から市民会館1階へ移転。

1 男女共同参画推進センター利用状況

年度	会議室								情報交流コーナー			利用者数合計(人)
	午前		午後		夜間		計		利用者数			
	利用件数(件)	利用者数(人)	利用件数(件)	利用者数(人)	利用件数(件)	利用者数(人)	利用件数(件)	利用者数(人)	男(人)	女(人)	計(人)	
24	157	1,249	133	1,028	22	252	312	2,529	366	932	1,298	3,827
25	147	1,225	121	813	11	103	279	2,141	345	1,003	1,348	3,489
26	167	1,239	108	690	—	—	275	1,929	201	713	914	2,843
27	164	1,260	107	643	—	—	271	1,903	146	631	777	2,680
28 (4～9月)	67	546	37	255	—	—	104	801	61	249	310	1,111

年度	会議室								交流コーナー		利用者数合計(人)
	団体貸出				一般開放				利用件数(件)	利用者数(人)	
	午前	午後	夜間	計	午前	午後	夜間	計			
	利用件数(件)	利用者数(人)	利用件数(件)	利用者数(人)	利用件数(件)	利用者数(人)	利用件数(件)	利用者数(人)	利用件数(件)	利用者数(人)	
28 (10～3月)	57	23	1	81	41	68	106	215	296	972	2,655
	574	252	13	839	103	295	446	844	1,683		

ー武蔵野市立男女共同参画推進センター条例ー

2 子どものネットトラブル～SNS社会を賢く生き抜くために～

- 【日時】H28.5.29（日）10:00～12:00 【場所】武蔵野スイングホール スカイルーム
【定員】40名 【託児】3か月以上学齢前までの子ども5名
【講師】渡辺 真由子（メディアジャーナリスト）

内容	参加人数(人)	託児人数(人)
進化する SNS 社会や若者の性意識、コミュニケーションの変化に着目しつつ、子どもがネット上のリスクから身を守るための力“リテラシー”について考える。	31	—

市民活動推進課

3 母から娘に伝えたい「いのちと性のはなし」

【日時】 H28. 7. 3 (日) 10:30～12:30 【場所】 武蔵野プレイス スペース C
 【定員】 35名 【託児】 なし
 【講師】 大田 静香(武蔵野市助産師会会長)

内容	参加人数(人)
思春期の予期せぬ妊娠・中絶、性感染症、性被害やデートDV、女性の社会進出や現代の生活環境による妊娠・出産の高齢化や不妊症の増加など、性の現状を正しく理解する。	31

4 もっと伝わる★輝くコミュニケーション 心理学メソッドで分かるあなたの個性と“伝えるチカラ”向上法

【日時】 H28. 7. 30(土) 9:45～11:45 【場所】 武蔵野スイングホール スカイルーム
 【定員】 40名 【託児】 3か月以上学齢前までの子ども5名
 【講師】 橋本 暢子(全米協会認定カウンセラー)

内容	参加人数(人)	託児人数(人)
性格分析ツール(MBTI®)で自分や人のコミュニケーションのクセを知り、自分に起こりやすい誤解やストレスを分析することにより、自らの個性を活かしつつ、性別や立場を超え、周囲の人とより良い関係性を作る方法を考える。	53	5

5 センター移転記念講演会 わたしたちの男女共同参画と推進センターを考える

【日時】 H28. 10. 1 (土) 13:30～16:00 (13:30～移転記念セレモニー 14:00～講演会)
 【場所】 男女共同参画推進センター会議室 【定員】 50名 【託児】 3か月以上学齢前までの子ども5名
 【講師】 萩原 なつ子(立教大学社会学部/大学院21世紀社会デザイン研究科・教授)

内容	参加人数(人)	託児人数(人)
市民一人ひとりにとっての男女共同参画や、地域における男女共同参画センターのあり方など。	49	—

6 わかっちゃいるけどやめられない、“男”働き ～やはり仕事も子育ても、両方したい～

【日時】 H28. 10. 29 (土) 13:30～15:30 【場所】 男女共同参画推進センター会議室
 【定員】 36名 【託児】 6か月以上学齢前までの子ども5名
 【講師】 田中 俊之(武蔵大学社会学部助教)

内容	参加人数(人)	託児人数(人)
子育て中、もしくはこれから子育てをするであろう比較的若い2、30代男性が、家庭でも仕事でも自分の役割を十分に発揮し、充実した日々を送るための方法を探る。	26	4

7 シネマプレイス～日曜の午後の映画会～ 映画上映とトークカフェ『フレンチアルプスで起きたこと』

【日時】 H28. 11. 20 (日) 14:30～17:00 【場所】 武蔵野プレイス フォーラム
 【定員】 100名 【託児】 3か月以上学齢前までの子ども5名
 【共催】 (公財)武蔵野生涯学習振興事業団

内容	参加人数(人)	託児人数(人)
フランスの高級リゾートへバカンスにやってきたスウェーデン人の一家。しかし、彼らを雪崩が襲った時に夫が取った行動により「理想的な父親像」は崩れ去り、妻や子どもたちから反感を買い、家族はバラバラになってしまう。家族は再びひとつになれるのか？	75 (トーク参加者9)	2

8 「ひとり親支援」から見えてくること “誰もが生きやすい”社会へ

【日時】 H29. 2. 11 (土) 10:00～12:00 【場所】 男女共同参画推進センター会議室
 【定員】 35名 【託児】 3か月以上学齢前までの子ども8名
 【講師】 赤石 千衣子(NPO法人しんぐるまざあず・ふぉーらむ理事長)

内容	参加人数(人)	託児人数(人)
現代の社会で「ひとり親家庭」がなぜ困窮するのか、なぜ生きづらいのか。地域の力を活用した支援の事例を紹介しながら“誰もが生きやすい社会”の姿を探る。	24	5

9 シングルマザー座談会 ～お金と制度～

【日時】 H29. 2. 14 (火) 10:00～12:00 【場所】 男女共同参画推進センター会議室
 【定員】 8名 【託児】 3か月以上学齢前までの子ども5名
 【講師】 森岡 千恵子(武蔵野市子ども家庭支援センター 母子・父子自立支援員)
 【共催】 子ども家庭支援センター

内容	参加人数(人)	託児人数(人)
お金と制度をテーマに、同じ立場で語り合う。	9	2

市民活動推進課

10 二足のわらじで自己実現！社会的複業のススメ

【日時】H29.2.18(土) 14:00～16:00 【場所】武蔵野商工会館 市民会議室
 【定員】30名 【託児】3か月以上学齢前までの子ども5名
 【講師】芦沢 壮一(スキルノート代表)
 【複業実践者】碓氷 美香(心のビタミンラボ みかんのカウンセリングルーム 代表)

内容	参加人数 (人)	託児人数 (人)
実践者への公開インタビューや自己分析を通し、働くことや生活にかかわる諸課題の解決にもつながる“社会的複業”ともいえる二足のわらじの魅力を知る。	30	1

11 地元企業の女性と考える しなやかなワークスタイル ～仕事も家族も自分も大事にしたい～

【日時】H29.3.4(土) 14:00～16:00 【場所】武蔵野商工会館 市民会議室
 【定員】60名 【託児】3か月以上学齢前までの子ども5名
 【講師】麓 幸子(「日経WOMAN」元編集長、日経BP社執行役員)
 【パネリスト】横河電気(株)、(株)すかいらーく 社員4名
 【共催】横河電機(株)、(株)すかいらーく 【後援】厚生労働省

内容	参加人数 (人)	託児人数 (人)
身近で働く等身大の女性たちと、柔軟に働くためのヒントを探る。	36	4

12 デートDV出前講座 その恋本当に大丈夫？身近な問題としてデートDVを考える

《成蹊大学・むさしの男女共同参画市民協議会・武蔵野市 共催》
 【日時】H28.6.6(月) 16:40～18:10 【場所】成蹊大学 3号館303教室 【定員】150名 【託児】なし
 【講師】西山 さつき(NPO法人レジリエンス副代表)

内容	参加人数 (人)	託児人数 (人)
大学生を対象に、好きな相手でも、イヤなことはイヤと言える、互いを尊重しあう対等な関係を築いていく道を探る。	96	—

13 ディズニーアニメのヒロインに学ぶ メディアリテラシー

《むさしの男女共同参画市民協議会・武蔵野市 共催》
 【日時】H28.11.26(土) 10:00～12:00 【場所】男女共同参画推進センター 会議室
 【定員】35名 【託児】3か月以上学齢前までの子ども5名
 【講師】国広 陽子(元東京女子大学教授)

内容	参加人数 (人)	託児人数 (人)
ディズニー・プリンセスたちは、それぞれの国、文化の中で、どのように時代を反映し、人々に受け入れられてきたか。ジェンダー視点で読み解き、メディアリテラシーを学ぶ。	23	3

14 「一票の重み・生活と政治はつながる いま伝えたい若者と女性へ」PTAから政治の道へ 小池順子のメッセージ

《むさしの男女共同参画市民協議会・武蔵野市 共催》
 【日時】H29.1.28(土) 13:30～16:00 【場所】武蔵野商工会館 市民会議室
 【定員】60名 【託児】3か月以上学齢前までの子ども5名
 【ファシリテーター】小池 牧子(元「まなこ」編集長)

内容	参加人数 (人)	託児人数 (人)
18歳選挙権が実現した現在、一票を行使して選挙するとはどういうことか、武蔵野市初の女性教育委員小池順子氏からのメッセージを通じ、いまいちど考える。	75	—

15 小さい子どもを持つお母さんのための講座(全3回)

《むさしの男女共同参画市民協議会・武蔵野市 共催》
 【日時】H29.2.21,28,3.7(火) 10:00～12:00 【場所】男女共同参画推進センター会議室
 【定員】20名 【託児】6か月以上学齢前までの子ども20名
 【講師】荻野 佳代子(神奈川大学人間科学部教授)
 【ファシリテーター】吉田 洋子(NPO法人かながわ女性会議理事長・神奈川大学法学部非常勤講師)

回	内容	参加人数 (人)	託児人数 (人)
1	子育て中の今の私、今の気持ち	14	13
2	ライフキャリアプランを考えよう	16	15
3	「自分らしい」未来のために…今できること	15	14

市民活動推進課

16 働く母親が安心して住める社会とは…「待機児童問題」から“女性の貧困”を考える

《むさしの男女共同参画市民協議会・武蔵野市 共催》

【日時】H29.2.25（土）15:00～17:00 【場所】武蔵野商工会館 市民会議室

【定員】60名 【託児】3か月以上学齢前までの子ども5名

【講師】猪熊 弘子（ジャーナリスト 東京都立大学人間科学部客員准教授）

内 容	参加人数 (人)	託児人数 (人)
女性が個人では生きにくい社会構造となっている現在、待機児童をなくし、働く母親が安心して住めるような社会について考える。	33	2

17 自分で描く終末のデザイン ～任意後見制度の使い方～

《むさしの男女共同参画市民協議会・武蔵野市 共催》

【日時】H29.3.18（土）13:30～15:30 【場所】男女共同参画推進センター会議室

【定員】30名 【託児】3か月以上学齢前までの子ども5名

【講師】谷家 幸子（行政書士）

内 容	参加人数 (人)	託児人数 (人)
最後まで自分らしい生活を送るために、年を重ね判断能力が十分でないために起こる様々な不都合に備えて『任意後見制度』を学ぶ。	25	—

18 女性に対する暴力をなくす運動事業

(1) 家庭内モラル・ハラスメント ～子どもと自分自身を守るために～

【日時】H28.11.12（土）13:00～15:00 【場所】武蔵野商工会館 市民会議室

【定員】40名 【託児】3か月以上学齢前までの子ども5名

【講師】本田 りえ（臨床心理士）

内 容	参加人数 (人)	託児人数 (人)
家庭内モラル・ハラスメントの本質や子どもに及ぼす影響とその対応について考える。	14	4

(2) DV 離婚と子ども ～知っておきたい法律のこと

【日時】H28.11.19（土）13:00～15:00 【場所】男女共同参画推進センター会議室

【定員】35名 【託児】3か月以上学齢前までの子ども5名

【講師】露木 肇子（弁護士）

内 容	参加人数 (人)	託児人数 (人)
離婚の前後で子どもに関係する法制度、養育費や面会交流の問題等について学ぶ。	19	1

(3) 女性に対する暴力をなくす運動パネル展

・DV防止パネル

【日時】H28.11.12～17 【場所】武蔵野プレイスギャラリー

【出展】西原理恵子、むさしの男女共同参画市民協議会

・“心に響かせる”DV根絶パネル

【日時】①H28.11.18～24 ②11.25～12.2 【会場】①市民会館ロビー ②市役所ロビー

【出展】NPO法人男女平等参画推進みなど

(4) 関連図書展示

【日時】①H28.11.12～17 ②H28.11.12～27

【会場】①武蔵野プレイスギャラリー ②中央図書館

(5) モラハラ・DV電話相談

【日時】H28.11.21, 25 10:00～12:00、H28.11.30 14:00～16:00 【相談件数】1件

19 啓発活動

男女共同参画社会を築くために、情報提供することで一人ひとりが身近なところから考え、取り組む機会とする。

(1) 市民会館文化祭 パネル展示

【日時】H28.10.14（金）～19（水）【場所】男女共同参画推進センター

(2) 「第15回子育てフェスティバル」パネル展示

【日時】H28.10.29（土）【場所】市役所8階

(3) 東京ウィメンズプラザフォーラム パネル展示

【日時】H28.11.11（金）、12（土）【場所】東京ウィメンズプラザ交流コーナー

20 工事請負費

130万円以下 6件 2,848,284円

130万円超 1件 7,290,000円

工事件名	金額(円)	工期
男女共同参画推進センター移転改修工事	7,290,000	H28.7.22～H28.9.28

市民活動推進課

○男女共同参画施策事業

1 男女共同参画週間記念事業

男女共同参画フォーラム2016「育てあうまち 武蔵野 ～子どもから始まる男女共同参画～」
市民及び団体で構成する男女共同参画週間事業実行委員会に委託し、次の通り週間事業を実施した。(開催日順)

(1) パネル展示

(参加団体：介護保険むさしの市民の会、シルバースプーン、日本女子大教育文化振興桜楓会武蔵野支部、日本パシイワ、ノット・フォー・セール・ジャパン、ひまわりもコスモスも、まなこ編集委員会、むさしの男女共同参画市民協議会、武蔵野ブラショフ女性問題研究会、無二の会、Wa-shoi パートナースHIP)

【日時】H28.6.18(土)～27(月) 【会場】 武蔵野プレイスギャラリー
【日時】H28.6.28(火)～7.4(月) 【会場】 市役所ロビー

(2) レクチャーコンサート クラシック音楽とジェンダー ～女性作曲家に光を当てる～

【日時】H28.6.18(土) 14:00～17:00 【場所】 武蔵野スイングホール スイングホール
【定員】180名 【託児】3か月以上学齢前までの子ども10名
【講師】小林 緑(国立音楽大学名誉教授) 【演奏】吉川 真澄(ソプラノ)、河野 紘子(ピアノ)
【企画】ジェンダー・条例の会

内容	参加人数 (人)	託児人数 (人)
ジェンダーが根強いクラシック音楽世界で活躍した女性作曲家たちの作品に光を当てる。	110	3

(3) オトコの地域活動 in むさしの ～ワーク・ライフ・ソーシャルで人生を楽しもう～

【日時】H28.6.19(日) 10:00～12:00 【場所】 武蔵野プレイス フォーラム
【定員】60名 【託児】3か月以上学齢前までの子ども5名
【講師】川島 高之(NPO 法人コヂカラ・ニッポン代表)
【企画】実行委員会

内容	参加人数 (人)	託児人数 (人)
男性の家庭や地域での活躍について考える。	16	2

(4) LGBT 職場環境アンケート報告会 「データを職場環境改善のチカラに in 東京 2016」

≪NPO 法人虹色ダイバーシティ・国際基督教大学ジェンダー研究センター 共催≫

【日時】H28.6.19(日) 14:00～17:00 【場所】 武蔵野プレイス フォーラム
【定員】100名 【託児】3か月以上学齢前までの子ども5名
【司会進行】村木 真紀(NPO 法人虹色ダイバーシティ 代表)
【データ解説】平森 大規(国際基督教大学ジェンダー研究センター)
【トークゲスト】石田 仁(成蹊大学非常勤講師)、永野 靖(永野・山下法律事務所 弁護士)
【企画】NPO 法人 虹色ダイバーシティ、国際基督教大学ジェンダー研究センター

内容	参加人数 (人)	託児人数 (人)
インターネット上で実施した「LGBTに関する職場環境アンケート」の集計・分析の結果発表とそこから見えてくる日本の職場の課題について。	67	1

(5) ネパール女性の活躍に見る震災復興と自立への道

【日時】H28.6.20(月) 14:00～16:00 【場所】 武蔵野プレイス スペースC
【定員】35名 【託児】3か月以上学齢前までの子ども5名
【講師】小嶋 美代子(日本パシイワ会員、(株)日立ソリューションズダイバーシティ推進センター センタ長)
【企画】日本パシイワ

内容	参加人数 (人)	託児人数 (人)
昨年4月の大震災から復興途上にあるネパールで自立に向け活躍するひとりの女性の姿から、女性・生涯・貧困・子どもの課題を紐解く。	24	-

(6) 記念講演会 子どもの貧困を考える ～あなたの近くにいる困っている子どもたち～

【日時】H28.6.21(火) 18:30～20:30 【場所】 武蔵野プレイス フォーラム
【定員】100名 【託児】4か月以上学齢前までの子ども10名
【講師】阿部 彩(首都大学東京教授)
【企画】実行委員会

内容	参加人数 (人)	託児人数 (人)
子どもの未来が家庭の経済状況によって影響を受けず、子どもたちが豊かに育つために、地域でできることを考える。	101	1

市民活動推進課

- (7) やりたいことを実現させるためのコミュニケーション術☆ ～秘訣は愛と想像力！～
 【日時】H28.6.24(金) 10:30～12:30 【場所】武蔵野スイングホール スカイルーム
 【定員】40名 【託児】3か月以上学齢前までの子ども5名
 【講師】竹内 千寿恵(NPO法人MYstyle@代表理事)
 【企画】Wa-shoi パートナーシップ

内 容	参加人数 (人)	託児人数 (人)
ワークショップを交え、上手なコミュニケーションをとる秘訣に迫る。	25	1

- (8) 親の知らない中高生のリアル ～JK ビジネスの危険～
 【日時】H28.6.24(金) 18:30～20:30 【場所】武蔵野プレイス フォーラム
 【定員】100名 【託児】3か月以上学齢前までの子ども5名
 【講師】仁藤 夢乃(女子高生サポートセンターColabo 代表)
 【企画】実行委員会

内 容	参加人数 (人)	託児人数 (人)
大人の目には見えにくいネット社会や関係性の貧困から危険に取り込まれていく中高生の例と共に、女子高生であることがビジネスになる現在の子どもたちに迫る危険を考える。	56	—

- (9) あなたの「からだ」の声、聞こえていますか
 【日時】H28.6.25(土) 10:00～12:00 【場所】武蔵野商工会館 市民会議室
 【定員】60名 【託児】3か月以上学齢前までの子ども5名
 【講師】吉留 桂(公益財団法人ジョイセフ 人材養成グループ シニア・プログラム・オフィサー)
 【企画】実行委員会

内 容	参加人数 (人)	託児人数 (人)
生涯にわたり女性の命と健康を守るため、自分がどのような力を持っているのか、アジア・アフリカ・中南米の国々で妊産婦や女性の命と健康を守るため活動している講師に学ぶ。	20	—

- (10) 上映会&トーク『ネファリアス～売られる少女たちの叫び～』
 【日時】H28.6.25(土) 14:15～16:30 【場所】武蔵野プレイス フォーラム
 【定員】100名 【託児】3か月以上学齢前までの子ども5名
 【トーク】山岡 万里子(ノット・フォー・セール・ジャパン代表)
 【企画】ノット・フォー・セール・ジャパン (NFSJ)

内 容	参加人数 (人)	託児人数 (人)
卑劣な人身取引によって性の奴隷にされている世界中の少女たちが、どのようにして罠に陥るのか、どうすればこのような事態をなくすことが出来るか、映像とトークで考える。	61	3

- (11) 「LGBTの子どもの過ごしやすい地域について考える」
 【日時】H28.6.25(土) 18:00～20:00 【場所】武蔵野プレイス フォーラム
 【定員】40名 【託児】3か月以上学齢前までの子ども5名
 【講師】NPO法人 ReBit
 【企画】実行委員会

内 容	参加人数 (人)	託児人数 (人)
LGBTの子どもの過ごしやすい学校・地域づくりのために今日からできることを考える。	35	—

2 男女共同参画情報誌『まなこ』の発行

A4版 8頁(返信はがき綴じ込み) 各7,200部(市民編集委員と市職員による企画・編集) 市内約450か所で配布

号	特集テーマ	発行日
97	キャリア教育って?	H28.8月
98	家庭内モラル・ハラスメント	H28.12月
99	女性・多様な視点からの防災	H29.3月

3 取材と書くことのレッスン～市民の目で、見て、聞いて、書いて～(全4回)

- 【日時】H29.2.3,10,17,24(各金曜日) 10:00～12:00
 【場所】男女共同参画推進センター会議室【定員】16名【託児】3か月以上～未就学児まで5名
 【講師】中村 泰子(雑誌「くらしと教育をつなぐWe」編集長)

内 容	参加人数 (人)	託児人数 (人)
取材の仕方、わかりやすい文章表現を学び、仕事や地域活動に生かしていくとともに、『まなこ』の編集に関わるうえで欠かせない視点を学ぶ。	延べ56	延べ18

市民活動推進課

4 男女共同参画推進団体交流会

開催日	場 所	主な内容	参加人数(人)
H28. 10. 27	①日本銀行貨幣博物館 ②ベテスタ奉仕女母の家婦人保護施設いずみ寮	男女共同参画推進団体の交流を深め、情報交換の場とするとともに、関係施設を見学し、本市の男女共同参画施策の参考とした。	22

5 男女共同参画推進団体活動補助金

市内の男女共同参画推進団体が行う男女共同参画社会実現に向けての研修、調査、研究活動に対して、その経費の一部を補助（上限5万円）することにより、団体の活性化と市の施策を効果的に推進する。（2団体 計85,000円）

交付団体名	金額(円)	補助事業内容
パシイワ武蔵野グループ	40,000	講座「平和と女性 ～平和の道は女性支援から～」
日本の歴史と教育を考える会	45,000	講座「男性介護者の現状と課題」

－武蔵野市男女共同参画推進団体活動補助金交付要綱－

6 男女共同参画庁内推進会議

男女共同参画計画を推進するとともに、庁内関係部課相互間の事務の緊密な連携を図ることを目的とする。

開催日	場 所	主な会議内容
H28. 7. 4 (推進会議・幹事会合同)	812 会議室	①委員会・審議会等への女性の参画状況調査の報告について ②第三次男女共同参画計画の推進状況調査の報告について ③男女共同参画基本条例（仮称）検討委員会の報告について ④その他（行政書式における性別記載欄の実態調査結果について、ヒューマン・ネットワークセンター移転について）

－武蔵野市男女共同参画庁内推進会議設置要綱－

7 男女共同参画職員研修

男女共同参画についての正しい理解と意識を高め、男女共同参画の視点を持って各事業・施策を推進する必要性・重要性に理解が及ぶよう、市独自の職員研修を実施。（平成 21 年度～）

平成 28 年度は「イクボス・ケアボス研修及び宣言」とし人事課共管で実施。

開催日	場 所	講師	演題	参加者(人)
H29. 1. 31	811 会議室	東浩司(株式会社ソラレ代表)	イクボス・ケアボス研修	72

8 男女共同参画基本条例（仮称）検討委員会

男女共同参画基本条例（仮称）の素案に関して検討する目的で、学識経験者等6名及び公募市民2名の8名で設置。

開催日	場 所	主な会議内容等
H28. 4. 27	商工会館 第1・2 合同会議室	武蔵野市男女共同参画基本条例（仮称）素案作成に向けた検討について（行動計画、推進拠点、前文、定義について）
H28. 5. 18	武蔵野プレイス スペースC	男女共同参画基本条例（仮称）素案の検討について（前文、名称、骨子案について）、意見交換会について
H28. 6. 15	武蔵野プレイス フォーラムA	男女共同参画基本条例（仮称）素案の検討について（公表される情報への配慮等、個別の施策、苦情の申し出、他全般について）、意見交換会について
H28. 7. 11	武蔵野プレイス フォーラム	武蔵野市男女共同参画基本条例（仮称）中間骨子案について（武蔵野市男女共同参画推進委員会との合同委員会）
H28. 7. 29	武蔵野スイングホール スカイルーム	武蔵野市男女共同参画基本条例（仮称）中間骨子案について（市民との意見交換会）
H28. 8. 17	商工会館 第1・2 合同会議室	武蔵野市男女共同参画基本条例（仮称）骨子案の検討について
H28. 9. 30	武蔵野プレイス フォーラムA	武蔵野市男女共同参画基本条例（仮称）骨子案の検討について
H28. 10. 12	商工会館 第1・2 合同会議室	武蔵野市男女共同参画基本条例（仮称）骨子案の検討について

－武蔵野市男女共同参画基本条例（仮称）検討委員会設置要綱－

市民活動推進課

2-6-3(決算書 144 ページ)

○市民文化施設事業費

1 事業の概要

『主催事業』(100本)+『共催事業』(6本)+『教育プログラム事業』(16本)+『提携公演事業』(1本)+『協力公演事業』(4本)+『アウトリーチ事業』(12本)+『旅行』(2本)=計141本(内 独自招聘事業 11本、共同招聘事業 2本)

・ジャンル別内訳

【音楽】60本／【オルガン】4本／【ポピュラー・ジャズ】23本／【伝統芸能・演芸・人形劇・演劇】25本／【民族芸能】11本／【バレエ】5本／【茶会】11本／【旅行】2本

・施設別内訳

【芸能劇場】12本／【公会堂】5本／【スイングホール】65本／【松露庵】17本／【吉祥寺シアター】9本／

【小金井宮地楽器ホール】8本／【成蹊学園本館大講堂】5本／【三鷹市芸術文化センター】4本／

【杉並公会堂】1本／【市内小中学校】9本／【市内コミュニティセンター】4本／【旅行：ドイツ/山梨】各1本

2 施設

(1)武蔵野市民文化会館

所在地 武蔵野市中町3丁目9番11号
敷地面積 7,646.46 m² 延床面積 14,853.47 m²
構造 鉄骨鉄筋コンクリート造 地上5階 地下1階
開館 S59.11.3

① 施設別利用状況 ※工事休館のため利用実績なし

開館日(日)	-		
施設	利用可能回数(回)	利用回数(回)	利用率(%)
大ホール	-	-	-
小ホール	-	-	-
第1リハーサル室	-	-	-
第2リハーサル室	-	-	-
展示室A	-	-	-
展示室B	-	-	-
第1会議室	-	-	-
第2会議室	-	-	-
茶室	-	-	-
第1和室	-	-	-
第2和室	-	-	-
第1練習室	-	-	-
第2練習室	-	-	-
第3練習室	-	-	-

催し物別利用状況

《大ホール》

区分	利用回数(回)	割合(%)
オーケストラ	-	-
吹奏楽	-	-
室内楽・器楽	-	-
声楽・合唱	-	-
オペラ	-	-
ポピュラー	-	-
民族音楽・舞踊	-	-
バレエ・ダンス	-	-
演劇	-	-
古典芸能	-	-
講演会・大会	-	-
オムニバス	-	-
映画	-	-
控室	-	-
その他	-	-
合計	-	-

《小ホール》

区分	利用回数(回)	割合(%)
オルガン	-	-
オーケストラ	-	-
吹奏楽	-	-
室内楽・器楽	-	-
声楽・合唱	-	-
ポピュラー	-	-
民族音楽・舞踊	-	-
オムニバス	-	-
控室	-	-
その他	-	-
合計	-	-

《展示室》

区分	利用回数(回)	割合(%)
展示会	-	-
控室	-	-
その他	-	-
合計	-	-

市民活動推進課

② 工事請負費
130万円以上 6件 3,178,804,000円(下表のとおり)

工事件名	工事概要	契約金額(円) [H27前払金額]	H28支払い金額 (円)	工期
武蔵野市民文化会館改修工事	天井耐震性強化、エレベーターの増設、エスカレーターの設定、ホール客席等の改修	1,187,784,000 [200,000,000]	987,784,000	H27.12.18 ~H29.3.15
武蔵野市民文化会館改修工事に伴う電気設備工事	電灯設備(LED照明化、誘導灯・非常灯設備)、自家発電設備、中央監視設備等の更新	680,400,000 [200,000,000]	480,400,000	
武蔵野市民文化会館改修工事に伴う機械設備工事	空調設備(空気調和機、換気設備、排煙設備等)、給排水衛生設備等の更新	1,274,400,000 [200,000,000]	1,074,400,000	
武蔵野市民文化会館改修工事に伴う舞台機構設備工事	吊物装置(巻上機、滑車類、ワイヤーロープ)の更新、大ホールの沈下床等の改修	423,360,000 [169,300,000]	254,060,000	
武蔵野市民文化会館改修工事に伴う舞台照明設備工事	操作卓、照明器具等の更新	359,640,000 [143,800,000]	215,840,000	
武蔵野市民文化会館改修工事に伴う舞台音響設備工事	大小ホールのアンプ及びスピーカーカーシステムの更新、客席用マルチコンセント等の新設	166,320,000 [0]	166,320,000	
合計		4,091,904,000 [913,100,000]	3,178,804,000	

(2) 武蔵野芸能劇場

所在地 武蔵野市中町1丁目15番10号
敷地面積 619.76㎡ 延床面積 1,578.62㎡
構造 鉄骨鉄筋コンクリート造 地上4階 地下1階
開館 S59.2.9

① 施設別利用状況

開館日数	307日		
施設	利用可能回数(回)	利用回数(回)	利用率(%)
小劇場	842	725	86.1
小ホール	887	586	66.1

催し物別利用状況

《小劇場》

区分	利用回数(回)	割合(%)
歌謡	8	1.1
民族音楽・舞踊	17	2.4
バレエ・ダンス	32	4.4
演劇	512	70.6
人形劇	29	4.0
古典芸能	80	11.0
講演会・大会	18	2.5
オムニバス	22	3.0
映画	—	—
その他	7	1.0
合計	725	100

《小ホール》

区分	利用回数(回)	割合(%)
講演会・大会	41	7.0
会議・研修会	68	11.6
展示会	462	78.8
控室	15	2.6
合計	586	100

— 武蔵野市立武蔵野芸能劇場条例 —

② 工事請負費
130万円以下 6件 1,721,520円

(3) 武蔵野公会堂

所在地 武蔵野市吉祥寺南町1丁目6番22号
敷地面積 1,871.55㎡ 延床面積 2,488.44㎡
構造 鉄骨鉄筋コンクリート造 地上3階 地下1階
開館 S.39.1.21

市民活動推進課

① 施設別利用状況

開館日数	308日		
施設	利用可能回数(回)	利用回数(回)	利用率(%)
ホール	583	539	92.5
第1会議室	825	594	72.0
第2会議室	825	476	57.7
第3会議室	827	484	58.5
第4会議室	826	405	49.0
第5会議室	829	627	75.6
第6会議室	839	509	60.7
和室(1)	840	408	48.6
和室(2)	840	435	51.8

※H29.2.1から28までの期間は、空調設備の改修工事のため、ホール、会議室及び和室は貸出なし。
 ※H29.3.1から12までの期間は、舞台吊物機構設備等の改修工事のため、ホールは貸出なし。

催し物別利用状況
《ホール》

区分	利用回数(回)	割合(%)
オペラ	3	0.6
室内楽・器楽	150	27.8
声楽・合唱	41	7.6
ポピュラー	41	7.6
ジャズ	6	1.1
歌謡	14	2.6
民族音楽・舞踊	48	8.9
講演会・大会	133	24.7
バレエ・ダンス	10	1.9
演劇	5	0.9
古典芸能	48	8.9
オムニバス	26	4.8
映画	10	1.9
その他	4	0.7
合計	539	100

—武蔵野市立武蔵野公会堂条例—

② 工事請負費

130万円以下 15件 8,327,016円
 130万円超 2件 56,700,000円(下表のとおり)

工事件名	工事概要	金額(円)	工期
武蔵野公会堂舞台吊物機構改修工事	舞台吊物機構の改修・更新	27,000,000	H28.11.2～ H29.3.17
武蔵野公会堂冷温水発生機分解整備工事	吸収冷温水機2基の分解整備	29,700,000	H28.11.2～ H29.3.10

(4) 武蔵野スイングホール

所在地 武蔵野市境2丁目14番1号
 敷地面積 628.10㎡ 延床面積 1,992.33㎡
 構造 鉄骨鉄筋コンクリート造 南棟 地上11階 地下2階
 北棟 地上3階 地下2階
 開館 H8.9.5

① 施設別利用状況

開館日数	308日		
施設	利用可能回数(回)	利用回数(回)	利用率(%)
スイングホール	860	736	85.6
スカイルーム1	864	594	68.8
スカイルーム2	861	508	59.0
スカイルーム3	865	563	65.1
レインボーサロンA	758	501	66.1
レインボーサロンB	778	523	67.2

※H28.8.15から31までの期間は、空調設備の改修工事のため、スカイルーム、レインボーサロンの貸出なし。

催し物別利用状況

《スイングホール》

区分	利用回数(回)	割合(%)
オーケストラ	2	0.3
吹奏楽	6	0.8
室内楽・器楽	341	46.3
声楽・合唱	85	11.6
ポピュラー	—	—
ジャズ	70	9.5
歌謡	3	0.4
民族音楽・舞踊	39	5.3
バレエ・ダンス	12	1.6
演劇	15	2.0
古典芸能	18	2.5
講演会・大会	95	12.9
オムニバス	43	5.8
映画	7	1.0
その他	—	—
合計	736	100

《レインボーサロン》

区分	利用回数(回)	割合(%)
講演会・大会	129	12.6
会議・研修会	489	47.7
オムニバス	18	1.8
レセプション	260	25.4
展示	97	9.5
控室	31	3.0
合計	1,024	100

—武蔵野市立武蔵野スイングホール条例—

市民活動推進課

- ② 工事請負費
 130万円以下 10件 3,977,316円
 130万円超 1件 14,040,000円(下表のとおり)

工事件名	工事概要	金額(円)	工期
武蔵野スイングホールスカイルーム等空調機改修工事	10階スカイルーム、11階レインボーサロンの空調調和設備のオーバーホール及び全熱交換器の交換	14,040,000	H28.5.20～ H28.9.15

(5) 吉祥寺美術館

所在地 武蔵野市吉祥寺本町1丁目8番16号 F・Fビル7階
 延床面積 1,008.98㎡
 主要室 浜口陽三記念室、萩原英雄記念室、企画展示室、ロビー、ミュージアムショップ
 開館 H14.2.2

① 常設・企画展覧会事業

常設展覧会	開催期間	会期日数(日)	入館者数(人)
浜口陽三 南桂子ー遠くをみる	H28.4.9～28.7.18	93	33,713
萩原英雄 ギリシャ神話への眼差し			
浜口陽三 語り始める線ー浜口陽三のメゾチント 中島邑水の書	H28.7.21～28.11.13	105	18,516
萩原英雄 木版画革命			
浜口陽三 静かに、想うー浜口陽三・織田一磨	H28.11.17～29.2.26	74	7,672
萩原英雄 風景と心			
浜口陽三 色の効果、魅せるグラデーションー浜口陽三・沢田哲郎	H29.3.2～29.3.28	27	956
萩原英雄 天空を翔る色			

企画展覧会	開催期間	会期日数(日)	入館者数(人)
萩尾望都SF原画展	H28.4.9～28.5.29	49	27,055
佐伯和子展～糸の葉	H28.6.4～28.7.18	44	6,658
生誕120年 小林かいち展	H28.8.13～28.9.25	43	7,966
どいかや展～チリとチリリ	H28.10.1～28.11.13	43	9,763
青龍社の女性画家 小島鼎子展	H29.1.14～29.2.26	41	6,774

※入館料は、全て100円

② 講演会・ワークショップ

事業名	開催期間	会期日数(日)	参加者数(人)	参加費(円)
※萩尾望都SF原画展関連イベント 対談 「萩尾望都×ヤマザキマリ」	H28.4.16	1	350	入場無料
佐伯和子展関連イベント 「糸の葉×舞」コンテンポラリーダンス	① H28.6.4 ② H28.6.11 ③ H28.6.25	3	① 50 ② 51 ③ 47	入場無料 (美術館入館券提示)
佐伯和子展関連イベント ワークショップ 「佐伯和子と作る、あなたの《糸の葉》」 ① 赤い《糸の葉》 ② 青い《糸の葉》	① H28.6.12 ② H28.6.26	2	① 10 ② 10	800
佐伯和子展関連イベント 講演会 「佐伯和子が語る、わたしの《糸の葉》」	H28.7.2	1	83	入場無料 (美術館入館券提示)
佐伯和子展関連イベント 「糸の葉×舞」能楽	H28.7.16	1	52	入場無料 (美術館入館券提示)
小林かいち展関連イベント 講演会 「小林かいちと少女文化ー少女お手紙から谷崎潤一郎まで」	H28.8.27	1	69	入場無料 (美術館入館券提示)
どいかや展関連イベント 講演会・サイン会 「どいかやが語る“チリとチリリ”と絵本のはなし」	H28.10.10	1	85 (講演会)	入場無料 (美術館入館券提示)
どいかや展関連イベント 美術館でワークショップ ① 親子でおそろい！貝殻ペンダント&ブローチ ② 羊毛フェルトでお花の小物づくり ③ どいかやと一緒に“チリとチリリ”のかんたん絵本づくり	① H28.10.9 ② H28.10.22 ③ H28.11.3	3	① 20 ② 32 ③ 23	1,000
どいかや展関連イベント 美術館からおでかけワークショップ ① 親子でお料理教室 ミックスジュースとおんせん蒸しパンに挑戦 ② お花色の毛糸でマフラーを織ろう	① H28.10.29 ② H28.11.6	2	① 19 ② 10	① 800 ② 1,500

※会場：武蔵野公会堂

市民活動推進課

③ 吉祥寺美術館入館者状況

開館日数(日)	入館者数(人)			1日平均(人)
	入館者総数	有料入館者数	無料入館者数	
299	60,857	40,802	20,055	204

④ 吉祥寺美術館施設別利用状況

開館日数	346日		
施設	利用可能回数(回)	利用回数(回)	利用率(%)
企画展示室(市民ギャラリーA)	338	338	100
企画展示室(市民ギャラリーB)	338	338	100
音楽室	1,035	982	94.9

※企画展示室(市民ギャラリーA・B)は1日単位で貸出。

催し物別利用状況

《音楽室》

区分	利用回数(回)	割合(%)
室内楽・器楽	22	2.3
声楽・合唱	8	0.8
社交ダンス	102	10.4
会議・研修会	13	1.3
ワークショップ	17	1.7
音楽練習	820	83.5
合計	982	100

《企画展示室(市民ギャラリー)》

区分	利用回数(回)	割合(%)
展示会	676	100
その他	-	-
合計	676	100

—武蔵野市立吉祥寺美術館条例—

⑤ 工事請負費

130万円以下 2件 1,596,240円

(6) 松露庵

所在地 武蔵野市桜堤1丁目4番22号
 延床面積 99.90㎡
 主要室 広間6畳、広間8畳、小間3畳台目
 開館 H15.4.5

① 施設別利用状況

開館日数	307日		
施設	利用可能回数(回)	利用回数(回)	利用率(%)
松露庵	608	251	41.3

② 催し物別利用状況

区分	利用回数(回)	割合(%)
茶会	198	78.9
講演会・大会	15	6.0
会議・研修会	19	7.5
古典芸能	11	4.4
短歌・俳句・川柳	2	0.8
その他	6	2.4
合計	251	100

—武蔵野市立松露庵条例—

③ 工事請負費

130万円以下 1件 430,920円

(7) 吉祥寺シアター

所在地 武蔵野市吉祥寺本町1丁目33番22号
 敷地面積 864.03㎡ 延床面積 1,451.47㎡
 構造 鉄筋コンクリート造 地上3階
 開館 H17.5.21

① 鑑賞・普及型プログラム

事業名		公演期間	公演回数(回)	入場者数(人)	料金(円)
共催事業	地点 『かもめ』『桜の園』	H28.12.13~28.12.24	10	1,467	3,500 自由席一般 (前売)
提携事業	カムキヤッセン 第13回公演 『レドモン』	H28.4.6~28.4.10	5	907	3,000 指定席一般 (前売)
	FUKAIPRODUCE羽衣 第20回公演 『イトイランド』	H28.4.14~28.4.24	11	1,479	3,500 指定席一般 (前売)
	ティーファクトリー 『愛情の内乱』	H28.5.12~28.5.25	14	1,556	4,800 指定席一般 (前売)
	くちびるの会 第4弾公演 『ケムリ少年、挿し絵の怪人』	H28.6.3~28.6.7	5	861	3,400 指定席一般 (前売)

市民活動推進課

	事業名	公演期間	公演回数(回)	入場者数(人)	料金(円)
提携事業	青年団 第75回公演 『ニッポン・サポート・センター』	H28. 6. 23～28. 7. 11	19	3,923	4,000 自由席一般 (前売)
	柿喰う客 女体シェイクスピア008 『艶情☆夏の夜の夢』	H28. 8. 4～28. 8. 14	11	2,048	4,900 指定席一般 (前売)
	Baobab 第10回本公演ツアー 『靴屑の塔』	H28. 9. 8～28. 9. 11	4	566	3,000 自由席一般 (前売)
	青☆組 vol.22 『パール食堂のマリア』	H28. 11. 1～28. 11. 7	7	1,249	4,000 指定席一般 (前売)
	演劇集団 円 『景清』	H28. 11. 17～28. 11. 27	11	1,981	5,500 指定席一般 (前売)
	東京ELECTROCK STAIRS vol.13 『前と後ろと誰かとえんを壊せ』	H28. 12. 9～28. 12. 11	3	355	3,000 自由席一般 (前売)
	子どもと大人がいっしょに楽しむ舞台 『音楽劇 アラビアンナイト』	H29. 1. 20～29. 1. 22	3	544	3,000 指定席一般 (前売)
	小池博史ブリッジプロジェクト 『世界会議』	H29. 1. 28～29. 2. 5	9	1,451	4,900 指定席一般 (前売)
	演劇集団 砂地 『アトレウス』	H29. 2. 9～29. 2. 13	5	881	4,000 指定席一般 (前売)
	オフィスコッターネプロデュース 『The Dark』	H29. 3. 3～29. 3. 12	10	1,542	4,800 指定席一般 (前売)
燐光群 『くじらの墓標 2017』	H29. 3. 18～29. 3. 31	14	1,466	3,800 指定席一般 (前売)	
協力事業	ティーフクトリー 『荒野のリア』	H28. 9. 14～28. 9. 19	6	917	5,000 指定席一般 (前売)
	アマヤドリ 『月の剥がれる』	H28. 9. 23～28. 10. 3	11	1,997	3,800 指定席一般 (前売)
	可児市文化創造センター ala Collectionシリーズ vol.9 日本近代古典傑作選 『お国と五平』 『息子』	H28. 10. 6～28. 10. 13	8	929	5,000 指定席一般 (前売)

② 参加・交流型プログラム

	事業名	公演期間	公演回数(回)	入場者数(人)	料金(円)
参加、 交流事業	吉祥寺シアターダンス部2016	ワークショップ H28. 8. 7～28. 8. 11	5	参加者 18	参加費 1,000
		発表公演 『夏休みダンス日記』 H28. 8. 11	1		無料
	吉祥寺シアター演劇部2016	ワークショップ H28. 8. 15～28. 8. 21	6	参加者 15	参加費 1,500
発表公演 『僕たち／私たちの 吉祥寺地図』 H28. 8. 21		1	無料		
	よみしばい 『アラジンと魔法のランプ』 『ひらけゴマ！アリババと40人の盗賊』	H28. 8. 25 11. 12 11. 26 12. 13	4	404	参加費 無料

市民活動推進課

③ 施設別利用状況

開館日数	348日		
施設	利用可能回数(回)	利用回数(回)	利用率(%)
劇場	936	930	99.4
けいこ場	970	855	88.1

④ 催し物別利用状況

《劇場》

区分	利用回数(回)	割合(%)
室内楽	15	1.6
邦楽	-	-
バレエ・ダンス	84	9.0
演劇	813	87.4
映画	12	1.3
講演会・大会	-	-
古典芸能	6	0.7
ポピュラー	-	-
合計	930	100.0

《けいこ場》

区分	利用回数(回)	割合(%)
演劇練習	244	28.5
ダンス練習	450	52.6
音楽練習	62	7.3
バレエ・ダンス	65	7.6
控室	27	3.2
その他	7	0.8
合計	855	100.0

－武蔵野市立吉祥寺シアター条例－

⑤ 工事請負費

130万円以下 3件 458,244円

(8)かたらいの道 市民スペース

所在地 武蔵野市中町1丁目11番16号
敷地面積 20.84㎡ 延床面積 141.78㎡
構造 鉄筋コンクリート造
開館 H22.4.3

① 施設別利用状況

開館日数	307日		
施設	利用可能回数(回)	利用回数(回)	利用率(%)
第1会議室	915	572	62.5
第2会議室	915	521	56.9

② 催し物別利用状況

《第1・第2会議室》

区分	利用回数(回)	割合(%)
会議・研修会	981	89.8
展示会	112	10.2
合計	1,093	100.0

－武蔵野市立かたらいの道市民スペース条例－

交 流 事 業 課

2-1-9 (決算書116ページ)

○交流事業費

1 アメリカ・ラボック市との交流事業

・ラボック市ジュニア大使受入

アメリカ合衆国テキサス州ラボック市から、同市の中学生による「ジュニア大使」を受入れ、ホームステイ、市内学校訪問などを通して友好親善関係を深めた。また、青少年相互交流30周年を記念して式典を実施した。

実施期間	H28.6.7(火)～6.13(月) 7日間
来訪者	中学生16人、引率者4人、計20人
日 程	6.7 成田着 6.8 井の頭公園散策、亜細亜大学訪問交流 6.9 市役所表敬訪問、浅草見学、青少年相互交流30周年記念式典 6.10 武蔵野市立第五中学校交流、ホームステイ開始 6.12 ホームステイ終了、さよならパーティー 6.13 成田発

・ラボック市との青少年相互交流30周年記念事業

アメリカ合衆国テキサス州ラボック市から、青少年相互交流30周年を記念して、同市の関係者等による交流団を受入れ、市役所表敬訪問、30周年記念式典などを実施した。

実施期間	H28.6.8(水)～6.11(土) 4日間
来訪者	7人
日 程	6.8 成田着 6.9 市役所表敬訪問、浅草見学、青少年相互交流30周年記念式典 6.10 武蔵野市立第五中学校訪問 6.11 明治神宮散策、成田発

2 中国との相互交流事業

市内在住または在学の中高生を「青年の翼親善使節団」として中華人民共和国北京市・西安市へ派遣。

北京市では地元青少年との交流、ホームステイ、歴史遺産の見学を行い、西安市では兵馬俑、大雁塔などを見学した。(詳細は『2016年第19回武蔵野市青年の翼親善使節団報告書』を参照)

実施期間	H28.7.27(水)～8.3(水) 8日間
参加者	中高生12人、引率者3人、計15人
訪問先	中華人民共和国北京市・陝西省西安市
日 程	6.5～ ○結団式、事前研修(5回実施) 7.19 ○研修内容…北京市・西安市の概要、中国語会話、出し物練習など 7.27～ 中国北京市へ向け出発、ホームステイ2泊3日 8.1～ 陝西省西安市に滞在(2泊) 8.3 中国北京市より帰国 9.11 報告会 12月 2016年第19回武蔵野市青年の翼親善使節団報告書発刊

－武蔵野市青年の翼親善使節団海外派遣事業実施要綱－

3 韓国との相互交流事業

・大韓民国ソウル特別市江東区交流団受入

大韓民国ソウル特別市江東区から、同区の中高大生一行が来訪し、ホームステイ、都内見学などを通じて、友好親善関係を深めた。

実施期間	H28.8.25(木)～8.29(月) 5日間
来訪者	中高大生12人、引率者3人、計15人
日 程	8.25 羽田着、市役所表敬訪問 8.26 立川防災館、吉祥寺散策、ホームステイ開始 8.28 ホームステイ終了、さよならパーティー 8.29 浅草見学、羽田発

交流事業課

・大韓民国忠州市への青少年交流団派遣事業

市内在住の中学生を大韓民国忠州市へ派遣。5日間の日程で、韓国文化体験、ホームステイ、歴史遺産の見学などを行った。(詳細は『2016年第4回大韓民国忠州市への青少年交流団報告書』を参照)

実施期間	H28.8.4(木)～8.8(月) 5日間
参加者	中学生12人、引率者3人、計15人
訪問先	大韓民国忠州市
日 程	6.5～ 〇結団式、事前研修(計5回実施) 7.27 〇研修内容…忠州市の概要、韓国語会話、出し物練習等
	8.4～ 韓国忠州市へ向け出発、ホームステイ2泊3日 8.8 韓国忠州市より帰国
	9.11 報告会
	12月 2016年第4回大韓民国忠州市への青少年交流団報告書発刊

－武蔵野市大韓民国への青少年交流団海外派遣事業実施要綱－

4 ルーマニア・ブラショフ市との交流事業

・ブラショフ市日本武蔵野センター交流活動報告会

実施日	H28.12.18(日) 18:30～20:30
場 所	スイングビル レインボーサロン
参加者	40人
内 容	日本武蔵野センターの紹介 日本武蔵野センター日本語教師による活動報告 ホストタウン事業の取組み状況の報告 等

5 武蔵野市交流市町村協議会

・第26回武蔵野市交流市町村協議会研修会

実施期間	H28.9.14(水)～16(金) 3日間
開催地	長野県川上村
参加団体(友好都市)	南砺市, 安曇野市, 川上村, 南房総市, 遠野市, 長岡市, 大崎上島町, 酒田市, 岩美町
内 容	・ワークショップ「市町村における課題抽出と政策連携」 ・視察 「農業・観光・福祉教育」の3分野からグループごと選択

6 友好都市交流事業

・宿泊費補助金

(1) 安曇野市ピレッジ安曇野宿泊費助成：1人1泊3,000円を限度に助成する。

年度別助成制度利用者 (泊)

年 度	24	25	26	27	28
泊 数	265	163	172	187	215

－武蔵野市友好都市宿泊施設利用助成要綱－

(2) 安曇野市 ほりいでーゆ四季の郷 宿泊費助成：1人1泊3,000円を限度に助成する。(平成27年度開始)

年度別助成制度利用者 (泊)

年 度	27	28
泊 数	32	76

－武蔵野市友好都市宿泊施設利用助成要綱－

(3) 安曇野市 ファインビュー室山 宿泊費助成：1人1泊3,000円を限度に助成する。(平成27年度開始)

年度別助成制度利用者 (泊)

年 度	27	28
泊 数	41	36

－武蔵野市友好都市宿泊施設利用助成要綱－

(4) 南砺市 天竺温泉の郷 宿泊費助成：1人1泊3,000円を限度に助成する。

年度別助成制度利用者 (泊)

年 度	24	25	26	27	28
泊 数	6	—	—	15	8

－武蔵野市友好都市宿泊施設利用助成要綱－

交流事業課

(5)南砺市 桜ヶ池クアガーデン 宿泊費助成：1人1泊3,000円を限度に助成する。（平成27年度開始）
年度別助成制度利用者（泊）

年 度	27	28
泊 数	10	—

－武蔵野市友好都市宿泊施設利用助成要綱－

(6)南砺市 五箇山荘 宿泊費助成：1人1泊3,000円を限度に助成する。（平成27年度開始）
年度別助成制度利用者（泊）

年 度	27	28
泊 数	3	6

－武蔵野市友好都市宿泊施設利用助成要綱－

(7)南砺市 I O X ヴァルト 宿泊費助成：1人1泊3,000円を限度に助成する。（平成27年度開始）
年度別助成制度利用者（泊）

年 度	27	28
泊 数	—	—

－武蔵野市友好都市宿泊施設利用助成要綱－

(8)遠野市 たかむろ水光園 宿泊費助成：1人1泊3,000円を限度に助成する。
年度別助成制度利用者（泊）

年 度	24	25	26	27	28
泊 数	4	1	8	3	7

－武蔵野市友好都市宿泊施設利用助成要綱－

(9)遠野市 あえりあ遠野 宿泊費助成：1人1泊3,000円を限度に助成する。（平成27年度開始）
年度別助成制度利用者（泊）

年 度	27	28
泊 数	1	—

－武蔵野市友好都市宿泊施設利用助成要綱－

(10)南房総市海の家開設期間中の民宿利用助成：市民が夏季（7～8月）の一定期間中に、白浜民宿組合に加盟し本事業に参加する民宿を利用する際、宿泊費の一部を助成する。勤労者互助会が市の補助を受けて実施してきた制度を平成21年度から交流事業課に移管し、助成対象を全市民に拡大した。

年度別助成制度利用者（泊）

年 度		24	25	26	27	28
泊 数	大人	118	150	151	127	161
	小学生	43	54	77	51	61
	幼児	21	40	32	35	18
	計	182	244	260	213	240

－南房総市夏季期間中の民宿利用助成要綱－

・友好都市南砺市との交流事業

富山県南砺市市民交流ツアー「南砺まるごと観光の旅」

期 日	内 容	参加人員
H29. 2. 10(金)～12(日)	井波木彫りの里、五箇山相倉集落合掌造り、和紙の里、そば打ち体験、市民交流会ほか	市民15人、引率者2人

－武蔵野市国内友好都市市民交流ツアー事業実施要綱－

・友好都市安曇野市との交流事業

長野県安曇野市市民団受入

期 日	内 容	来訪者数
H29. 1. 14(土)～15(日)	武蔵野公会堂「初笑い・武蔵野寄席」公演鑑賞、市民交流会ほか	市民11人、引率者3人

・友好都市南房総市との交流事業

千葉県南房総市市民団受入

期 日	内 容	参加人員
H28. 10. 22(土)～23(日)	井の頭自然文化園彫刻園散策（ガイド付）、吉祥寺散策、高尾山散策、市民交流会	市民9人、引率者4人

交流事業課

- ・友好都市遠野市との交流事業
岩手県遠野市市民交流ツアー「どっぶり遠野満喫の旅」

期 日	内 容	参加人員
H28. 10. 8(土)～10(月祝)	遠野ふるさと村、とおの物語の館、遠野市産業まつり、早池峯神社、伝承園・カップバ淵、リンゴ狩り、市民交流会ほか	市民20人、引率者2人

－武蔵野市国内友好都市市民交流ツアー事業実施要綱－

- ・友好都市大崎上島町との交流事業
大崎上島町立大崎上島中学校商人体験 支援

期 日	内 容	会場
H28. 10. 20(木)	大崎上島中学校の2年生が修学旅行で武蔵野市を訪れ商人体験を実施（会場借用、設置を支援）	・コピス吉祥寺1階 ウッドデッキ「こもれび」 ・麦わら帽子

- ・友好都市酒田市との交流事業
山形県酒田市市民交流ツアー「酒田市で出会い・学び・成長する旅！」

期 日	内 容	参加人員
H29. 3. 3(金)～5(日)	グループワーク、本間家旧本邸、相馬樓、旧鎧屋、土門拳記念館、市民交流会ほか	市民等12人、引率者2人

－武蔵野市国内友好都市市民交流ツアー事業実施要綱－

7 在住外国人向け広報誌の発行

主に市内在住外国人に向けて市政情報を広報することを目的として、原則月刊でMusashino Digest（むさしのダイジェスト）を発行。市報記事に沿った内容のものを日英対訳で掲載。発行数は毎月600部で、市内のJR各駅、市の公共施設等で配布するほか、市のホームページでも閲覧することができる。また、希望者にはEメールによる配信も行っている。

8 ルーマニアホストタウン事業の推進

- ・ルーマニアホストタウン懇談会の設置

市とルーマニアに縁のある方達と意見交換を行い、効果的かつ効率的なホストタウン事業を推進するために設置。

回	実 施 日	内 容
第1回	H28. 7. 28(木)	市長挨拶、自己紹介、目的の共有、今後のスケジュール
第2回	H28. 9. 26(月)	ルーマニアの魅力、長期的な戦略について
第3回	H28. 12. 13(火)	具体的事業の提案、推進体制の検討
第4回	H29. 3. 29(水)	まとめ

- ・パネル展等の啓発イベントの開催（主催）

実 施 期 間	内 容	場 所
H28. 6. 30(木)～7. 1(金)	ルーマニアパネル展	武蔵野プレイス1階ギャラリー
H28. 8. 2(木)～8(月)	ルーマニアパネル展	市役所1階ギャラリー
H28. 8. 3(木)～10(水)	ルーマニアフェア	東急百貨店吉祥寺支店
H28. 12. 17(土)	ルーマニア物産販売	吉祥寺駅

保険課

保 険 課

国民健康保険

被保険者加入状況 (H29.3.31 現在)

世帯数 (世帯)	被保険者 総数 (人)	一 般 被保険者 (人)	退職被保険者(人)		
			本 人	被扶養者	計
22,183	31,990	31,749	189	52	241

被保険者異動状況

(人)

被 保 険 者 数	転入	社保離脱	生保廃止	出生	後期高齢者離脱	その他	年度増計
		1,893	3,619	59	122	1	665
被 保 険 者 数	転出	社保加入	生保開始	死亡	後期高齢者加入	その他	年度減計
		1,727	3,811	94	150	1,112	624

[国保歳入] 1-1-1及び1-1-2 (決算書 292 ページ)

○一般及び退職被保険者等国民健康保険税 (課税)

1 調定額

(円)

		平成 24 年度	平成 25 年度	平成 26 年度	平成 27 年度	平成 28 年度
一 般	医療給付分	2,133,140,834	2,161,627,451	2,140,953,687	2,126,548,799	2,096,239,674
	後期高齢者 支援金分	710,937,166	720,913,332	712,260,462	728,730,270	741,829,768
	介護 納付金分	295,959,600	297,055,413	286,059,110	295,675,765	291,036,758
	滞納繰越分	1,278,683,810	1,136,465,304	993,948,297	846,119,096	654,590,568
退 職	医療給付分	59,967,700	38,042,103	42,602,942	31,057,551	20,487,800
	後期高齢者 支援金分	20,614,000	12,885,700	14,260,956	10,548,818	7,275,200
	介護 納付金分	18,914,700	12,059,501	13,228,543	9,798,197	6,657,000
	滞納繰越分	23,614,822	15,769,751	11,633,055	8,427,167	6,861,440
合計		4,541,832,632	4,394,818,555	4,214,947,052	4,056,905,663	3,824,978,208

— 国民健康保険法、地方税法、武蔵野市国民健康保険条例 —

保険課

2 均等割軽減額

	基礎課税額分			後期高齢者支援金等課税額分		
	納税義務者 (人)	被保険者数 (人)	均等割軽減額 (円)	納税義務者 (人)	被保険者数 (人)	均等割軽減額 (円)
7割軽減	6,773	8,211	114,452,039	6,773	8,211	41,838,367
5割軽減	1,851	3,084	32,331,109	1,851	3,084	11,818,623
2割軽減	1,763	3,039	12,895,642	1,763	3,039	4,713,950
合計	10,387	14,334	159,678,790	10,387	14,334	58,370,940

	介護納付金課税額分		
	納税義務者 (人)	被保険者数 (人)	均等割軽減額 (円)
7割軽減	2,639	2,848	19,743,850
5割軽減	857	1,025	4,996,050
2割軽減	810	1,000	1,939,520
合計	4,306	4,873	26,679,420

○一般及び退職被保険者等国民健康保険税（収納）

1 督促状発付状況

督促は納付の履行を催告する行為であり、地方税を納期限までに完納しないときは、督促しなければならないと定められている。

税 目	督促税額(円)	督促件数 (件)
国民健康保険税	544,062,076	39,440

－地方税法、武蔵野市市税条例－

2 催告書発付状況

督促状を発付してもなお滞納している世帯主に対し、年3回の催告書を送付した。

区 分	発送月	発送件数 (世帯数)
第1回	4月	2,165
第2回	6月	4,908
第3回	11月	5,922

3 短期被保険者証交付状況

特別な理由が無く1年以上滞納している等の条件で2年毎に抽出した被保険者に、有効期間が6ヶ月となる短期被保険者証を交付している。(世帯)

区分	総数	交付	転出・社保加入等
世帯数	1,076	864 (631)	491 (267)

※総数欄は平成28年4月1日時点での短期被保険者証対象世帯数。

※短期被保険者証交付後に転出・社保加入等をした世帯があるため、交付欄と転出・社保加入等欄の合計は総数欄と一致しない。

※交付欄（ ）内は、納税相談後に窓口で交付を受けた以外の世帯に対し、平成28年度に発送した内数。

※転出・社保加入等欄（ ）内は、2年証へ切り替えとなった内数。

－国民健康保険法－

－武蔵野市国民健康保険短期被保険者証交付要綱－

4 資格証明書交付状況

すでに短期被保険者証の交付対象となっている方で、世帯主等と直接接する機会を確保しているにもかかわらず、保険税の納付を誠意をもって履行していない方を対象に資格証明書を交付した。

区分	既交付済	交付	2年証へ切替	転出・社保加入等
世帯数 (世帯)	31	11	1	7

－国民健康保険法－

－武蔵野市国民健康保険被保険者資格証明書等取扱要綱－

保険課

5 収納率の年度別推移

(%)

年度 区分	24	25	26	27	28
現年度	91.39	91.78	92.56	93.42	93.61
滞納繰越	21.56	22.63	27.96	36.36	33.76
合 計	71.37	73.65	77.15	81.41	83.26

6 納付別収納状況

(1) 現年度分の納付別収納状況

区 分	金額(円)	割合(%)
特別徴収	226,294,600	7.63
口座振替	1,131,969,800	38.15
コンビニエンスストア	575,006,724	19.38
クレジット収納	30,113,100	1.02
マルチペイメント	2,695,884	0.09
その他自主納付等	1,000,867,735	33.73
合 計	2,966,947,843	100

(2) 総計に対する納付別収納状況（現年度分及び滞納繰越分）

区 分	金額(円)	割合(%)
特別徴収	226,294,600	7.09
口座振替	1,131,969,800	35.48
コンビニエンスストア	623,001,340	19.52
クレジット収納	30,113,100	0.94
マルチペイメント	3,258,862	0.10
その他自主納付等	1,176,343,852	36.87
合 計	3,190,981,554	100

7 口座振替件数の推移

年度 区分	24	25	26	27	28
国保世帯数	23,343	23,434	23,320	22,709	22,183
口座振替世帯数	6,062	5,937	5,733	5,638	5,722
利用率(%)	25.97	25.33	24.58	24.83	25.79

[国保歳出] 1-1-2 (決算書 304 ページ)

○運営協議会費

国民健康保険運営協議会

国民健康保険事業の運営に関する重要事項を審議し、事業運営を円滑に進めることを目的とした協議会。

開 催 年 月 日	審 議 内 容
H28. 9. 1	(1) 平成 27 年度国民健康保険事業会計決算見込について (2) 平成 27 年度特定健康診査・特定保健指導の実施状況について
H28. 10. 11	武蔵野市国民健康保険条例の一部を改正する条例 (案)
H29. 2. 2	(1) 平成 29 年度国民健康保険事業会計予算(案)について (2) 平成 28 年度特定健康診査・特定保健指導の実施状況について (3) 武蔵野市国民健康保険データヘルス計画(案)について

— 武蔵野市国民健康保険運営協議会規則 —

保険課

[国保歳出] 2-1-1 及び 2-1-2 (決算書 306 ページ)

○一般及び退職被保険者療養給付費

一般被保険者及び退職被保険者の医療費に対する療養給付費

年度	一般被保険者		退職被保険者		合 計	
	件数(件)	療養給付費(円)	件数(件)	療養給付費(円)	件数(件)	療養給付費(円)
24	533,509	6,855,950,295	16,254	203,692,322	549,763	7,059,642,617
25	538,806	6,935,049,810	9,558	134,269,239	548,364	7,069,319,049
26	541,641	7,035,009,929	9,702	111,063,327	551,343	7,146,073,256
27	537,587	7,190,625,910	9,135	122,216,164	546,739	7,312,842,074
28	528,154	7,016,818,059	6,432	78,173,805	534,586	7,094,991,864

— 国民健康保険法 —

[国保歳出] 2-1-3 及び 2-1-4 (決算書 306~308 ページ)

○一般及び退職被保険者療養費

被保険者が自費で受けた診療に対し、事後に現金で給付する費用。

年度	一般被保険者		退職被保険者		合 計	
	件数(件)	療養費(円)	件数(件)	療養費(円)	件数(件)	療養費(円)
24	19,017	156,528,742	526	3,739,322	19,543	160,268,064
25	18,938	149,178,675	287	1,737,694	19,225	150,916,369
26	19,054	140,525,102	304	1,709,989	19,358	142,235,091
27	18,214	131,794,766	417	2,401,155	18,614	134,195,921
28	17,555	123,636,159	310	1,708,901	17,865	125,345,060

— 国民健康保険法 —

[国保歳出] 2-2-1 及び 2-2-2 (決算書 308 ページ)

○一般及び退職被保険者高額療養費

療養の給付について一部負担金が自己負担限度額を超えた場合にその超えた額の全額を支給。

年度	一般被保険者		退職被保険者		合 計	
	件数(件)	高額療養費(円)	件数(件)	高額療養費(円)	件数(件)	高額療養費(円)
24	11,949	792,313,377	280	23,273,893	12,229	815,587,270
25	12,594	800,250,537	193	17,362,271	12,787	817,612,808
26	12,062	778,300,226	156	12,580,006	12,218	790,880,232
27	14,486	889,313,318	166	15,056,584	14,652	904,369,902
28	14,632	861,678,736	147	10,539,676	14,779	872,218,412

— 国民健康保険法 —

[国保歳出] 2-4-1、2-5-1、2-6-1、2-6-2 (決算書 310 ページ)

○出産育児一時金

被保険者の出産に対して支給。(出生児 1 人に対し 420,000 円)

○葬祭費

被保険者が死亡した場合に、その葬儀を行った者に支給。(1 件 50,000 円)

○結核・精神医療給付金

被保険者が非課税で感染症の予防及び感染症の患者に対する医療に関する法律又は精神保健及び精神障害者福祉に関する法律の規定による負担において医療に関する給付を受ける場合の自己負担額に相当する額を支給。

年度	出産育児一時金		葬 祭 費		結核・精神医療給付金	
	件数(件)	金額(円)	件数(件)	金額(円)	件数(件)	金額(円)
24	154	64,739,613	134	6,700,000	6,982	9,098,414
25	157	65,808,610	146	7,300,000	8,446	10,119,457
26	140	58,045,390	133	6,650,000	9,349	11,246,007
27	150	61,950,340	154	7,700,000	10,051	11,954,281
28	123	52,221,238	121	6,050,000	10,454	11,993,317

— 国民健康保険法・武蔵野市国民健康保険条例 —

保険課

[国保歳出] 3-1-1、3-1-2、4-1-1、4-1-2、
5-1-1、5-1-2、6-1-1 (決算書 312~314 ページ)

○後期高齢者支援金等、前期高齢者納付金等、老人保健拠出金等及び介護納付金

年度	後期高齢者支援金等(円)	前期高齢者納付金等(円)	老人保健拠出金(円)	介護納付金(円)
24	1,761,717,608	1,855,971	1,291,609	770,678,051
25	1,848,801,238	1,901,333	72,154	822,516,785
26	1,829,292,232	1,432,134	67,344	821,829,313
27	1,840,804,019	1,269,295	67,344	758,692,981
28	1,815,136,372	1,340,825	52,913	745,855,442

[国保歳出] 8-1-1 (決算書 316 ページ)

○特定健康診査等事業費

国民健康保険に加入している40歳以上75歳未満の国保被保険者を対象にメタボリックシンドローム(内臓脂肪症候群)対策を取り入れた特定健康診査・特定保健指導をおこなっている。
特定健康診査

年度	特定健康診査			国保健康診査受診者計(人)
	対象者数(人)	受診者数(人)	受診率(%)	
24	20,965	11,178	53.3	12,336
25	22,828	11,409	50.0	12,182
26	22,710	11,346	50.0	12,240
27	21,314	11,333	53.2	12,040
28	20,532	10,743	52.3	11,858

特定保健指導

年度	動機付け支援			積極的支援		
	対象者数(人)	実施人数(人)	実施率(%)	対象者数(人)	実施人数(人)	実施率(%)
24	845	211	25.0	310	47	15.2
25	871	103	11.8	280	23	8.2
26	860	135	15.7	271	32	11.8
27	902	120	13.3	259	26	10.0
28	905	168	18.6	236	35	14.8

— 国民健康保険法・武蔵野市国民健康保険条例 —

[国保歳出] 8-2-1 (決算書 316 ページ)

○保健衛生普及費

1 保養施設(通年)

契約した施設に宿泊した被保険者に1人1泊3,000円を年間(4月~3月)4泊補助。
契約施設数 ホテルなど29ヶ所(29.3.31現在)

年度	利用件数(件)	補助金額(円)
24	997	2,991,000
25	960	2,880,000
26	852	2,556,000
27	882	2,646,000
28	750	2,250,000

— 武蔵野市国民健康保険保養施設利用要綱 —

保険課

2 医療費通知

国民健康保険の役割への理解・健康の大切さについての関心を高めることを目的として、医療費の額等を通知。

年度	発送件数(件)	実施年月
24	12,043	平成24年12月
25	29,285	平成25年12月
26	25,579	平成26年6月
	30,705	平成27年1月
27	29,539	平成27年6月
	17,861	平成27年12月
28	17,445	平成28年6月
	17,385	平成29年1月

－武蔵野市国民健康保険医療費通知実施要領－

3 後発医薬品（ジェネリック医薬品）利用差額通知

医療に対する認識とコスト意識を高めることで、医療費における患者負担の軽減を図ることを目的として、後発医薬品（ジェネリック医薬品）を利用した際に見込まれる差額等を通知。（40歳以上、差額100円以上が対象）

年度	実施年月（対象診療年月）	発送件数(件)
24	平成24年8月（平成24年4月）	2,224
	平成24年11月（平成24年7月）	2,240
	平成25年3月（平成24年11月）	1,967
25	平成25年8月（平成25年4月）	1,980
	平成25年11月（平成25年7月）	2,130
	平成26年3月（平成25年11月）	1,896
26	平成26年8月（平成26年4月）	2,166
	平成26年11月（平成26年7月）	2,462
27	平成27年8月（平成27年4月）	2,284
	平成27年11月（平成27年7月）	2,361
	平成28年3月（平成27年11月）	1,617
28	平成28年8月（平成28年4月）	1,970
	平成28年11月（平成28年7月）	2,003
	平成29年3月（平成28年11月）	1,497

保険課

後期高齢者医療制度

被保険者加入状況 (29.3.31 現在) (人)

被保険者 総数	3割負担 被保険者	1割負担被保険者			障害者認定 (再掲)
		一般	低Ⅱ	低Ⅰ	
16,070	3,612	7,085	2,544	2,829	42

被保険者異動状況 (人)

被 保 険 者 数	転入	年齢到達	生保廃止	障害認定	計
	154	1,309	14	12	1,489
	転出	死亡	生保開始	その他	計
	218	835	27	5	1,085

※その他欄：障害認定の撤回、住所地特例解除

[後期医療歳入] 1-1-1 (決算書 324 ページ)

○後期高齢者医療保険料 (賦課)

1 調定額 (円)

区 分	平成 28 年度
特別徴収	679,898,300
普通徴収	1,379,738,600
滞納繰越	18,370,950
計	2,078,007,850

－高齢者の医療の確保に関する法律－

2 収納率

区 分	特別徴収	普通徴収	計
割合 (%)	100	99.11	99.41

3 納付別収納状況

区 分	金額(円)	割合 (%)
特別徴収	681,537,500	33.25
口座振替	843,442,700	41.15
その他自主納付等	524,779,600	25.60
計	2,049,759,800	100

※還付未済額 2,347,000 円含む

4 口座振替件数

区 分	平成 28 年度
被保険者数(人)	16,070
口座振替者数(人)	3,796
利用率 (%)	23.62

5 督促状発付状況

督促は納付の履行を催告する行為であり、保険料を納期限までに完納しないときは、期限を指定し督促しなければならないと定められている。

督促額(円)	督促件数(件)
69,297,900	2,736

－地方自治法－

6 催告書発付状況

督促状を発付してもなお滞納している方に対し催告書を送付している。

発送月	第 1 回 (4 月)	第 2 回 (7 月)	第 3 回 (11 月)	第 4 回 (2 月)
発送件数(件)	204	158	345	276

保険課

[後期医療歳出] 2-1-1 (決算書 330 ページ)

○広域連合分賦金

(円)

年度	療養給付費負担金	保険料等負担金	保険基盤安定負担金	事務費負担金	保険料軽減措置費負担金
24	791,160,565	1,787,255,344	148,936,574	46,535,144	94,886,897
25	785,092,611	1,831,702,856	150,697,972	44,475,822	99,645,414
26	807,572,537	1,972,144,700	170,488,904	41,682,255	88,688,928
27	816,853,086	1,964,350,818	176,142,991	43,362,844	73,461,502
28	872,953,546	1,961,456,932	182,101,818	43,998,223	81,744,852

— 東京都後期高齢者医療広域連合関係区市町村負担金規則 —

[後期医療歳出] 3-1-1、3-1-2、3-2-1 (決算書 332 ページ)

○健康診査費 (一般会計繰出金)

年度	受診件数(件)	市補填額(円)	都広域連合負担額(円)
24	8,720	29,037,600	51,535,200
25	8,764	29,184,120	51,795,240
26	8,787	30,010,998	53,500,650
27	8,887	31,596,676	56,038,779 ※1
28	8,989	31,970,024	56,805,974 ※2

※1 訪問歯科健診分 1,349,795 円を含む。

※2 訪問歯科健診分 1,500,000 円を含む。

— 東京都後期高齢者医療広域連合後期高齢者医療に関する条例 —

○健康保持増進事業 (保養施設 (通年))

契約した施設に宿泊した被保険者に 1 人 1 泊 3,000 円を年間(4 月～3 月)4 泊補助。

契約施設数 ホテルなど 29 ヶ所 (29.3.31 現在)

年度	利用人数(人)	宿泊数(泊)※延べ	補助額(円)
24	929	1,104	3,312,000
25	955	1,131	3,393,000
26	884	1,075	3,225,000
27	1,058	1,243	3,729,000
28	948	1,105	3,315,000

— 武蔵野市後期高齢者保養施設利用助成事業実施要綱 —

○葬祭費

被保険者が死亡した場合に、その葬儀を行った者に支給。(1 件 50,000 円)

年度	申請件数(件)	支給金額(円)
24	753	37,650,000
25	749	37,450,000
26	725	36,250,000
27	731	36,550,000
28	750	37,500,000

— 武蔵野市後期高齢者医療被保険者葬祭費の支給に関する規則 —

保険課

3-1-4 (決算書 168 ページ)

○国民年金費

1 国民年金適用状況

(1) 拠出年金被保険者数 (人)

種別		年度				
		24	25	26	27	28
第1号被保険者	男	11,468	11,213	11,090	10,483	10,142
	女	11,369	11,082	10,939	10,487	9,988
	計	22,837	22,295	22,029	20,970	20,130
任意加入被保険者	男	180	193	176	182	166
	女	365	331	321	329	324
	計	545	524	497	511	490
第3号被保険者	男	115	121	124	127	137
	女	10,155	10,266	10,316	10,353	10,105
	計	10,270	10,387	10,440	10,480	10,242
合 計	男	11,763	11,527	11,390	10,792	10,445
	女	21,889	21,679	21,576	21,169	20,417
	計	33,652	33,206	32,966	31,961	30,862

— 国民年金法 —

(2) 第1号被保険者の資格取得者内訳 (人)

年度		24	25	26	27	28
学生		503	643	524	502	481
適用洩れ者		1,104	897	1,036	829	1,136
20歳到達者		630	551	660	576	775
第2号被保険者からの移行者		2,328	2,411	2,846	2,461	2,353
その他		703	926	720	689	629
計		5,268	5,428	5,786	5,057	5,374

— 国民年金法 —

2 国民年金受給者

(1) 拠出年金受給者数 (人)

年度	24	25	26	27	28
長期給付					
老齢基礎年金	23,893	25,008	26,034	26,854	27,572
老齢年金	1,160	1,007	862	752	663
通算老齢年金	1,089	995	877	765	685
小 計	26,142	27,010	27,773	28,371	28,920
短期給付					
障害基礎年金	312	327	334	339	370
障害年金	21	20	19	19	16
遺族基礎年金	33	32	24	21	18
母子年金	1	—	—	—	—
遺児年金	—	—	—	—	—
寡婦年金	14	12	11	10	10
死亡一時金	28	23	68	21	…
小 計	409	414	456	410	414
合 計	26,551	27,424	28,229	28,781	29,334

※障害基礎年金は、法第30条・30条の2・30条の3

— 国民年金法 —

※遺族基礎年金は、法第37条

※死亡一時金は28年度より年金事務所の統計対象外となったため、集計不可。

保険課

(2) 福祉年金等受給者数 (人)

年度	24	25	26	27	28
老齢福祉年金	11	9	9	9	8
障害基礎年金	839	862	896	928	972
遺族基礎年金	—	—	—	—	—
合計	850	871	905	937	980

※障害基礎年金は、法第30条の4・附則第25条
 ※遺族基礎年金は、附則第28条

— 国民年金法 —

(3) 年金額改正経過 (円)

	老齢基礎	老齢福祉	障害基礎・障害		遺族基礎・母子	
			1級	2級	子1人	子2人
24年4月	786,500	402,900	983,100	786,500	1,012,800	1,239,100
25年4月	786,500	402,900	983,100	786,500	1,012,800	1,239,100
26年4月	772,800	395,900	966,000	772,800	995,200	1,217,600
27年4月	780,100	399,700	975,100	780,100	1,004,600	1,229,100
28年4月	780,100	399,700	975,125	780,100	1,004,600	1,229,100

— 国民年金法 —

3 諸届受理状況

(1) 拠出年金関係届受付件数 (件)

年度	24	25	26	27	28
取得・再取得	2,621	2,811	2,818	2,901	2,906
種別変更	376	372	388	392	363
資格喪失・死亡	376	418	401	454	366
付加保険料納付申出・辞退	154	205	151	132	144
資格関係記録訂正・追加	7	35	21	1	8
重複取消	1	5	—	1	1
資格取消	2	13	20	5	5
生年月日・性別訂正	—	—	—	1	—
氏名変更	344	353	351	298	303
転入	2,268	2,873	2,863	2,900	2,513
市内住所変更	814	849	833	859	646
転出予定	2,074	2,449	2,381	2,384	2,014
手帳再交付	67	69	36	57	93
不在・不在復活	21	17	23	12	8
電話番号	2,514	2,950	3,148	3,294	3,496
年金組合諸届	38	2	—	1	3
保険料免除等	4,223	4,772	6,468	5,316	5,294
老齢基礎年金裁定請求	19	16	10	4	13
障害基礎年金裁定請求	5	5	14	11	13
遺族基礎年金裁定請求	3	—	—	—	—
寡婦年金裁定請求	2	—	—	—	—
未支給年金請求	1	—	3	6	1
死亡一時金請求	5	14	3	2	7
特別一時金請求	1	2	—	—	—
現況届(短期給付)	49	47	43	62	59
その他	1,419	748	817	852	805
計	17,404	19,025	20,792	19,945	19,061

— 国民年金法 —

(2) 福祉年金等関係届受付件数 (件)

年度	24	25	26	27	28
定時届	8	8	9	9	10
老齢福祉年金裁定請求	—	—	—	—	—
未支給請求・死亡報告	—	1	—	—	1
支給停止関係届	—	—	—	—	—
住所・支払局変更	—	—	—	—	—
障害基礎年金裁定請求	43	34	43	47	35
その他	—	—	1	1	—
合計	51	43	53	57	46

— 国民年金法 —

市民課

市民課

[歳入] 12-2-1 (決算書 66 ページ)

○総務手数料

1 臨時運行許可

年度		24	25	26	27	28
市民課	件数 (件)	214	202	202	267	224
	金額 (円)	160,500	151,500	151,500	200,250	168,000
市政センター	件数 (件)	138	157	171	150	131
	金額 (円)	103,500	117,750	128,250	112,500	98,250
合計	件数 (件)	352	359	373	417	355
	金額 (円)	264,000	269,250	279,750	312,750	266,250

—手数料徴収条例—

2 通知カード・個人番号カード有料再交付事務処理状況

年度		27	28
通知カード再交付	件数 (件)	97	559
	金額 (円)	48,500	279,500
個人番号カード再交付	件数 (件)	—	8
	金額 (円)	—	6,400

—手数料徴収条例—

3 戸籍住民票関係交付事務処理状況

年度		24	25	26	27	28
印鑑登録証	件数 (件)	7,171	7,374	6,690	6,500	6,196
	金額 (円)	2,151,300	2,212,200	2,007,000	1,950,000	1,858,800
印鑑証明書 (うち自動交付機)	件数 (件)	53,098 (27,844)	54,064 (30,705)	50,534 (30,103)	49,702 (30,799)	48,213 (29,527)
	金額 (円)	13,141,700 (5,568,800)	13,145,400 (6,141,000)	12,141,500 (6,020,600)	11,825,600 (6,159,800)	11,506,700 (5,905,400)
戸籍証明書 (うち自動交付機)	件数 (件)	45,590 (2,572)	46,939 (2,759)	46,559 (2,883)	47,343 (3,139)	45,976 (2,849)
	金額 (円)	20,090,850 (1,157,400)	20,828,450 (1,241,550)	20,773,800 (1,297,350)	21,085,900 (1,412,550)	20,282,200 (1,282,050)
住民基本台帳 カード	件数 (件)	1,265	1,368	1,236	618	—
	金額 (円)	632,000	684,000	617,500	308,500	—
住民 登録証明書 (うち自動交付機)	件数 (件)	94,453 (21,459)	113,659 (28,517)	100,896 (25,432)	101,952 (26,085)	101,165 (24,109)
	金額 (円)	22,864,400 (4,291,800)	27,885,000 (5,703,400)	24,646,200 (5,086,400)	24,561,000 (5,217,000)	24,965,500 (4,821,800)
広域交付 住民票	件数 (件)	122	131	123	129	169
	金額 (円)	35,100	39,000	36,300	38,700	49,800
諸証明書	件数 (件)	2,575	2,524	2,202	2,480	2,502
	金額 (円)	769,200	747,600	645,900	740,700	744,900
外国人登録原票 記載事項証明	件数 (件)	611	—	—	—	—
	金額 (円)	178,300	—	—	—	—
閲覧	件数 (件)	373	430	429	560	323
	金額 (円)	30,600	23,100	12,900	21,300	12,000
合計 (うち自動交付機)	件数 (件)	205,258 (51,875)	226,489 (61,981)	208,669 (58,418)	209,284 (60,023)	204,544 (56,485)
	金額 (円)	59,893,450 (11,018,000)	65,564,750 (13,085,950)	60,881,100 (12,404,350)	60,531,700 (12,789,350)	59,419,900 (12,009,250)

※市政センター、公用を含む。

—手数料徴収条例—

※平成 24 年 7 月 9 日外国人登録法廃止につき、以降外国人登録原票記載事項証明の交付なし。

※住民基本台帳法改正により、平成 27 年 12 月 29 日以降住民基本台帳カードの交付なし。

市民課

2-1-13 (決算書 122 ページ)

○住居表示費

1 住居表示新築等調査件数

(件)

年 度	吉祥寺東町	吉祥寺南町	御殿山	吉祥寺本町	吉祥寺北町	中町	西久保	緑町	八幡町	関前	境	境南町	桜堤	計
24	49	54	5	29	90	18	24	10	19	26	24	36	20	404
25	60	49	16	37	67	21	27	16	9	40	37	37	8	424
26	42	55	16	30	42	15	38	16	37	69	32	54	20	466
27	60	44	12	28	65	28	42	15	9	52	45	31	9	440
28	39	40	9	43	60	26	53	6	10	60	28	45	6	425

—住居表示に関する条例—

2 住居表示街区案内板清掃委託

(箇所)

年 度	標準	大型	計
24	51	3	54
25	51	2	53
26	51	2	53
27	49	1	50
28	50	—	50

※平成 26 年度まで大型案内板清掃は年 2 回実施

—住居表示に関する条例—

3 住居表示街区案内板盤面取替委託

(枚)

年 度	標準	大型	計
24	8	—	8
25	8	—	8
26	8	—	8
27	8	—	8
28	8	—	8

—住居表示に関する条例—

4 住居表示街区表示板調査・取付取替委託(漢字表示及びローマ字表示板)

(箇所)

年 度	吉祥寺東町	吉祥寺南町	御殿山	吉祥寺本町	吉祥寺北町	中町	西久保	緑町	八幡町	関前	境	境南町	桜堤	計
24	—	—	—	—	—	100	—	—	48	—	—	125	36	309
25	100	—	—	—	—	—	108	—	—	119	—	—	—	327
26	—	163	—	—	—	—	—	—	—	—	125	—	—	288
27	—	—	40	133	93	—	—	23	—	—	—	—	—	289
28	—	—	—	—	—	54	—	—	29	—	—	75	21	179

—住居表示に関する条例—

5 武蔵野市市内案内図(7,000分の1)作成

(部)

年 度	計
24	10,000
25	10,000
26	10,000
27	10,000
28	10,000

市民課

2-3-1 (決算書 132 ページ)

○戸籍住民基本台帳費

1 人口統計 年別町丁別人口

各年1月1日現在 (人)

町丁名	年					町丁名	年				
	25	26	27	28	29		25	26	27	28	29
吉祥寺東町						緑町					
1丁目	2,882	2,919	3,044	2,997	3,032	1丁目	2,133	2,097	2,148	2,207	2,238
2丁目	4,553	4,532	4,602	4,634	4,656	2丁目	5,520	5,470	5,401	5,436	5,500
3丁目	3,576	3,613	3,610	3,637	3,586	3丁目	703	741	724	720	708
4丁目	1,529	1,505	1,530	1,504	1,533	小計	8,356	8,308	8,273	8,363	8,446
小計	12,540	12,569	12,786	12,772	12,807						
吉祥寺南町						八幡町					
1丁目	2,333	2,339	2,359	2,325	2,318	1丁目	1,153	1,147	1,200	1,244	1,222
2丁目	2,750	2,698	2,711	2,764	2,757	2丁目	674	682	729	739	697
3丁目	3,689	3,660	3,688	3,721	3,740	3丁目	1,507	1,467	1,468	1,482	1,435
4丁目	3,033	2,984	2,994	3,028	2,971	4丁目	987	980	988	1,000	987
5丁目	1,650	1,706	1,697	1,679	1,657	小計	4,321	4,276	4,385	4,465	4,341
小計	13,455	13,387	13,449	13,517	13,443						
御殿山						関前					
1丁目	1,685	2,052	2,230	2,228	2,219	1丁目	523	514	519	493	487
2丁目	1,869	1,834	1,987	1,994	2,009	2丁目	2,434	2,420	2,425	2,420	2,411
小計	3,554	3,886	4,217	4,222	4,228	3丁目	2,866	2,903	2,897	3,029	3,115
						4丁目	1,498	1,486	1,452	1,455	1,460
吉祥寺本町						5丁目	1,703	1,662	1,642	1,630	1,713
1丁目	2,052	2,033	1,981	1,978	2,028	小計	9,024	8,985	8,935	9,027	9,186
2丁目	2,682	2,704	2,630	2,634	2,672						
3丁目	2,812	2,799	2,885	2,907	2,940	境					
4丁目	3,845	3,823	3,772	3,828	3,810	1丁目	3,175	3,177	3,241	3,235	3,307
小計	11,391	11,359	11,268	11,347	11,450	2丁目	3,497	3,711	3,740	3,742	3,744
						3丁目	1,909	1,880	1,864	1,802	1,865
吉祥寺北町						4丁目	1,922	1,920	1,956	1,968	1,956
1丁目	3,826	3,791	3,799	3,775	3,756	5丁目	4,506	4,516	4,527	4,497	4,421
2丁目	3,194	3,160	3,260	3,269	3,233	小計	15,009	15,204	15,328	15,244	15,293
3丁目	3,969	3,932	3,968	4,014	4,085						
4丁目	3,511	3,520	3,478	3,530	3,494	境南町					
5丁目	1,551	1,679	1,693	1,731	1,799	1丁目	2,233	2,219	2,235	2,200	2,292
小計	16,051	16,082	16,198	16,319	16,367	2丁目	4,181	4,522	4,540	4,543	4,535
						3丁目	2,428	2,421	2,463	2,517	2,558
中町						4丁目	2,728	2,758	2,803	2,738	2,773
1丁目	3,520	3,549	3,584	3,635	3,578	5丁目	2,230	2,210	2,153	2,193	2,208
2丁目	3,855	3,874	3,871	4,238	4,250	小計	13,800	14,130	14,194	14,191	14,366
3丁目	5,333	5,306	5,644	5,633	5,635						
小計	12,708	12,729	13,099	13,506	13,463	桜堤					
						1丁目	2,698	2,601	2,598	2,611	2,608
西久保						2丁目	4,023	4,951	5,019	5,080	5,132
1丁目	2,466	2,531	2,524	2,509	2,550	3丁目	1,093	1,083	1,114	1,110	1,105
2丁目	4,265	4,301	4,288	4,325	4,424	小計	7,814	8,635	8,731	8,801	8,845
3丁目	4,114	4,145	4,463	4,654	4,755						
小計	10,845	10,977	11,275	11,488	11,729	総計	138,868	140,527	142,138	143,262	143,964

※平成24年7月9日住民基本台帳法改正により、25年から外国人住民を含む。

—住民基本台帳法—

市民課

2 人口統計 年別町丁別世帯

各年1月1日現在 (世帯)

町丁名	年					町丁名	年				
	25	26	27	28	29		25	26	27	28	29
吉祥寺東町						緑町					
1丁目	1,687	1,748	1,850	1,823	1,852	1丁目	1,038	1,044	1,043	1,051	1,091
2丁目	2,386	2,369	2,438	2,483	2,533	2丁目	2,501	2,495	2,469	2,495	2,549
3丁目	1,793	1,796	1,783	1,803	1,783	3丁目	342	351	339	343	338
4丁目	777	737	759	755	790	小計	3,881	3,890	3,851	3,889	3,978
小計	6,643	6,650	6,830	6,864	6,958						
						八幡町					
吉祥寺南町						1丁目	578	583	605	626	616
1丁目	1,237	1,233	1,247	1,238	1,232	2丁目	248	261	265	261	250
2丁目	1,624	1,596	1,605	1,665	1,652	3丁目	661	650	650	670	650
3丁目	1,942	1,941	1,960	1,993	1,999	4丁目	458	455	457	459	458
4丁目	1,613	1,602	1,603	1,633	1,601	小計	1,945	1,949	1,977	2,016	1,974
5丁目	929	948	937	929	926						
小計	7,345	7,320	7,352	7,458	7,410	関前					
						1丁目	265	256	258	250	243
御殿山						2丁目	1,166	1,158	1,163	1,163	1,156
1丁目	1,063	1,208	1,292	1,272	1,262	3丁目	1,332	1,340	1,332	1,379	1,433
2丁目	1,030	1,008	1,066	1,078	1,080	4丁目	738	743	721	730	736
小計	2,093	2,216	2,358	2,350	2,342	5丁目	853	846	837	830	872
						小計	4,354	4,343	4,311	4,352	4,440
吉祥寺本町											
1丁目	1,372	1,350	1,319	1,328	1,363	境					
2丁目	1,782	1,806	1,763	1,762	1,780	1丁目	1,825	1,840	1,924	1,935	1,982
3丁目	1,669	1,672	1,728	1,735	1,757	2丁目	1,859	1,974	1,980	2,023	2,030
4丁目	2,061	2,057	2,043	2,062	2,052	3丁目	861	854	856	822	868
小計	6,884	6,885	6,853	6,887	6,952	4丁目	905	899	906	912	926
						5丁目	2,162	2,176	2,206	2,218	2,203
吉祥寺北町						小計	7,612	7,743	7,872	7,910	8,009
1丁目	2,030	2,013	2,002	1,988	1,977						
2丁目	1,427	1,418	1,459	1,474	1,491	境南町					
3丁目	1,846	1,823	1,847	1,874	1,878	1丁目	1,228	1,218	1,233	1,220	1,254
4丁目	1,561	1,563	1,543	1,602	1,584	2丁目	2,237	2,415	2,430	2,448	2,454
5丁目	718	748	752	769	787	3丁目	1,285	1,270	1,299	1,327	1,337
小計	7,582	7,565	7,603	7,707	7,717	4丁目	1,432	1,474	1,518	1,482	1,491
						5丁目	1,221	1,206	1,172	1,183	1,198
中町						小計	7,403	7,583	7,652	7,660	7,734
1丁目	1,992	2,000	2,006	2,032	2,036						
2丁目	2,222	2,256	2,294	2,451	2,456	桜堤					
3丁目	2,747	2,755	2,880	2,890	2,892	1丁目	1,408	1,375	1,378	1,368	1,361
小計	6,961	7,011	7,180	7,373	7,384	2丁目	1,603	1,910	1,905	1,911	1,916
						3丁目	494	495	505	505	516
西久保						小計	3,505	3,780	3,788	3,784	3,793
1丁目	1,263	1,301	1,300	1,292	1,325						
2丁目	2,398	2,426	2,424	2,474	2,512						
3丁目	2,460	2,423	2,562	2,668	2,712						
小計	6,121	6,150	6,286	6,434	6,549	総計	72,329	73,085	73,913	74,684	75,240

※平成24年7月9日住民基本台帳法改正により、25年から外国人世帯を含む。

—住民基本台帳法—

市民課

3 住民異動届出期間経過通知

簡易裁判所送付分(住民基本台帳法第52条)

(件)

年 度	24	25	26	27	28
市民課	146	130	120	178	141
市政センター	166	149	141	182	106
計	312	279	261	360	247

—住民基本台帳法—

4 住民票等郵送請求文書処理

請求文書処理状況

(件)

年 度	24	25	26	27	28
有料分	16,567	19,365	19,770	19,186	18,346
無料分	13,671	14,286	14,097	14,818	14,040
計	30,238	33,651	33,867	34,004	32,386

—住民基本台帳法—

5 戸籍の附票記載処理

(件)

年 度	24	25	26	27	28
件 数	8,750	8,196	7,930	8,299	7,816

—住民基本台帳法—

6 住民異動処理件数

(件)

年 度		24	25	26	27	28
転入	市民課	4,475	4,874	4,909	5,127	5,129
	市政センター	4,539	4,652	4,303	4,323	4,116
	計	9,014	9,526	9,212	9,450	9,245
出生	市民課	867	914	955	931	964
	市政センター	328	374	362	362	327
	計	1,195	1,288	1,317	1,293	1,291
転出	市民課	3,067	3,213	3,174	3,492	3,365
	市政センター	4,999	4,891	4,752	4,963	4,731
	計	8,066	8,104	7,926	8,455	8,096
死亡	市民課	978	1,000	944	958	996
	市政センター	163	171	180	179	156
	計	1,141	1,171	1,124	1,137	1,152
転居	市民課	973	1,009	972	1,057	897
	市政センター	1,493	1,588	1,336	1,428	1,263
	計	2,466	2,597	2,308	2,485	2,160
その他	市民課	4,580	4,479	4,334	5,803	6,194
	市政センター	1,128	1,226	1,239	1,777	1,726
	計	5,708	5,705	5,573	7,580	7,920
合計	市民課	14,940	15,489	15,288	17,368	17,545
	市政センター	12,650	12,902	12,172	13,032	12,319
	計	27,590	28,391	27,460	30,400	29,864

—住民基本台帳法—

7 転入等受理通知及び通知件数

(件)

年 度	24	25	26	27	28
受理件数	10,068	11,608	12,092	12,645	12,236
通知件数	11,921	12,047	11,476	12,185	11,143
計	21,989	23,655	23,568	24,830	23,379

—住民基本台帳法—

市民課

8 印鑑登録

印鑑事務処理件数（公用を含む）

(件)

年 度	24	25	26	27	28
印鑑証明	53,098	54,064	50,534	49,702	48,213
印鑑登録	7,171	7,374	6,690	6,500	6,196
（即日）	6,399	6,564	6,006	5,839	5,562
（回答）	772	810	684	661	634
印鑑登録の廃止	6,601	6,396	6,308	6,412	6,175
登録印鑑数（年度末）	76,804	77,782	78,164	78,226	78,263

※市政センターを含む

－印鑑条例－

9 国籍別人口

(人)

年 度	24	25	26	27	28
中国・台湾	806	866	887	959	1,096
韓国又は朝鮮	543	527	542	560	531
米国	204	313	365	322	330
フィリピン	76	77	77	83	83
英国	61	66	71	70	78
カナダ	34	34	38	45	48
オーストラリア	25	30	41	39	41
タイ	36	29	34	44	48
インド	22	30	30	22	24
ネパール	51	65	85	95	125
フランス	36	34	37	41	45
マレーシア	22	17	18	23	21
ドイツ	14	13	17	18	21
ブラジル	9	10	8	11	17
ベトナム	29	31	48	79	100
その他	195	206	218	226	265
計	2,163	2,348	2,516	2,637	2,873

－外国人登録法（平成24年7月9日廃止）－ ー住民基本台帳法－

10 埋葬及び火葬並びに改葬許可

死体(胎)埋葬及び火葬並びに改葬許可証交付件数

(件)

年 度	24	25	26	27	28
死体火葬許可	1,160 (199)	1,192 (195)	1,140 (204)	1,164 (209)	1,177 (179)
死胎火葬許可	42 (28)	48 (31)	71 (36)	73 (41)	35 (18)
改葬許可	11 (－)	9 (－)	13 (－)	4 (－)	24 (－)
計	1,213 (227)	1,249 (226)	1,224 (240)	1,241 (250)	1,236 (197)

※（ ）は市政センター取扱分で内数

－墓地、埋葬等に関する法律－

11 本籍数及び本籍人口

(年度末現在)

年 度	24	25	26	27	28
本籍数（戸）	53,786	54,309	54,674	55,135	55,518
本籍人口（人）	131,329	132,074	132,726	133,523	134,163

－戸籍法－

12 戸籍編製

(件)

年 度	24	25	26	27	28
新戸籍編製	1,425	1,524	1,350	1,476	1,316
除籍	1,025	1,001	985	1,015	933
犯歴名簿処理	277	404	304	385	348
相続税法第58条通知	1,167	1,198	1,137	1,176	1,177
身分照会回答	1,933	1,491	1,408	1,355	1,186
戸籍届出期間経過通知	－	1	2	2	5
計	5,827	5,619	5,186	5,409	4,965

－戸籍法－

市民課

13 戸籍届出事件処理件数

(件)

年 度	24		25		26		27		28	
出生	1,790	(646)	1,921	(712)	1,975	(685)	1,924	(691)	1,949	(698)
国籍留保	45	(3)	25	(1)	41	(2)	43	(1)	35	(4)
認知	24	(1)	19	(-)	22	(1)	29	(4)	25	(2)
養子縁組	103	(7)	108	(10)	96	(8)	120	(21)	85	(5)
養子離縁	27	(5)	27	(2)	20	(1)	22	(-)	16	(3)
法 73 条の 2	4	(-)	2	(1)	3	(-)	3	(-)	2	(-)
婚姻	1,987	(415)	2,013	(344)	1,899	(335)	1,983	(333)	1,899	(355)
離婚	375	(37)	404	(38)	372	(40)	359	(38)	384	(29)
法 77 条の 2	130	(6)	145	(4)	117	(7)	113	(8)	145	(9)
親権・後見	6	(2)	8	(1)	6	(-)	1	(-)	6	(1)
死亡	1,661	(548)	1,755	(562)	1,735	(490)	1,765	(514)	1,717	(494)
失踪	1	(-)	1	(-)	2	(1)	4	(2)	2	(-)
復氏	4	(1)	5	(1)	4	(1)	3	(1)	6	(-)
姻族関係終了	3	(3)	10	(2)	1	(1)	2	(1)	7	(-)
相続人排除	-	(-)	-	(-)	-	(-)	-	(-)	-	(-)
入籍	210	(15)	226	(7)	173	(9)	185	(10)	216	(7)
分籍	51	(5)	48	(-)	35	(1)	55	(1)	34	(2)
国籍取得	3	(1)	2	(-)	1	(-)	1	(-)	4	(1)
帰化	10	(1)	6	(1)	24	(4)	8	(1)	15	(-)
国籍喪失	5	(-)	2	(-)	6	(-)	4	(-)	4	(-)
国籍選択	8	(1)	10	(7)	6	(1)	9	(2)	7	(2)
氏の変更	24	(6)	24	(4)	22	(6)	22	(1)	28	(8)
名の変更	10	(5)	1	(-)	5	(1)	13	(2)	7	(2)
転籍	957	(6)	959	(3)	857	(3)	923	(7)	809	(3)
就籍	-	(-)	-	(-)	-	(-)	-	(-)	-	(-)
訂正・更正	109	(-)	101	(-)	97	(-)	83	(-)	75	(-)
追完	2	(1)	2	(1)	7	(1)	3	(1)	9	(4)
その他	3	(-)	6	(1)	1	(-)	3	(-)	5	(-)
不受理申出	54	(18)	57	(15)	59	(21)	68	(12)	50	(17)
合計	7,606	(1,733)	7,887	(1,717)	7,586	(1,619)	7,748	(1,651)	7,541	(1,646)

※ () は内数として、非本籍人の届出件数

- 戸籍法 -

※ 市政センター届出件数を含む。

14 人口動態調査

(件)

年 度	24	25	26	27	28
出 生	1,135	1,225	1,246	1,220	1,242
死 亡	1,168	1,195	1,138	1,172	1,177
死 産	42	48	71	73	36
婚 姻	1,082	1,058	1,011	1,038	976
離 婚	203	227	229	215	221
計	3,630	3,753	3,695	3,718	3,652

- 人口動態調査令 -

15 電子証明書発行件数

(件)

年 度	24	25	26	27
件 数	749	818	787	255

※ 電子署名に係る地方公共団体の認証業務に関する法律改正により、平成 27 年 12 月 22 日以降住民基本台帳カード向け電子証明書の発行なし。

- 電子署名に係る地方公共団体の認証業務に関する法律 -

市民課

16 自動交付機用市民証明書カード登録者数

(枚)

年 度	24	25	26	27	28
市民証明書カード・印鑑登録証（緑）	31,204	36,220	40,137	43,002	45,383
市民証明書カード（青）	1,694	2,198	2,690	2,903	2,956
計	32,898	38,418	42,827	45,905	48,339

※市政センターを含む。

－市民証明書カードの交付等に関する規則－

17 個人番号カード交付件数

(件)

年 度	27	28
件 数	1,052	13,552

－行政手続における特定の個人を識別するための番号の利用等に関する法律－

市政センター

市政センター

2-1-11 (決算書120ページ)

○市政センター費

1 住民基本台帳事務 (異動処理件数)

(件)

区分	年度	24	25	26	27	28
	センター名					
転入	吉祥寺	1,502	1,560	1,492	1,539	1,378
	中央	1,717	1,772	1,711	1,621	1,600
	武蔵境	1,320	1,320	1,100	1,163	1,138
	計	4,539	4,652	4,303	4,323	4,116
出生	吉祥寺	110	144	120	129	107
	中央	58	70	83	73	53
	武蔵境	160	160	159	160	167
	計	328	374	362	362	327
転出	吉祥寺	1,951	1,949	1,750	1,914	1,784
	中央	1,637	1,582	1,620	1,677	1,619
	武蔵境	1,411	1,360	1,382	1,372	1,328
	計	4,999	4,891	4,752	4,963	4,731
死亡	吉祥寺	113	119	106	119	108
	中央	10	4	14	6	17
	武蔵境	40	48	60	54	31
	計	163	171	180	179	156
転居	吉祥寺	573	604	547	525	447
	中央	502	495	452	473	444
	武蔵境	418	489	337	430	372
	計	1,493	1,588	1,336	1,428	1,263
その他	吉祥寺	445	496	486	763	687
	中央	321	352	371	410	447
	武蔵境	362	378	382	604	592
	計	1,128	1,226	1,239	1,777	1,726
合計	吉祥寺	4,694	4,872	4,501	4,989	4,511
	中央	4,245	4,275	4,251	4,260	4,180
	武蔵境	3,711	3,755	3,420	3,783	3,628
	計	12,650	12,902	12,172	13,032	12,319

※中央市政センター夜間窓口・休日開庁業務取扱い件数含む。

—住民基本台帳法—

市政センター

2 一般証明

諸証明書交付事務等処理状況（市民課共通項目）

センター名 件数等 証明書等	吉祥寺市政センター		中央市政センター		武蔵境市政センター		合 計	
	件数 (件)	金額 (円)	件数 (件)	金額 (円)	件数 (件)	金額 (円)	件数 (件)	金額 (円)
印鑑登録証	1,466	439,800	1,362	408,600	1,074	322,200	3,902	1,170,600
印鑑証明書	4,233	1,269,900	(3) 5,061	1,518,300	(4) 5,298	1,589,400	(7) 14,592	4,377,600
戸籍証明書	(14) 6,378	3,276,900	(35) 5,268	2,655,700	(8) 3,918	1,969,300	(57) 15,564	7,901,900
住民登録 証明書	(663) 12,254	3,676,200	(471) 14,150	4,245,000	(586) 11,676	3,502,800	(1,720) 38,080	11,424,000
住民基本 台帳カード	—	—	—	—	—	—	—	—
諸証明書	424	127,200	409	122,700	199	59,700	1,032	309,600
小 計	(677) 24,755	8,790,000	(509) 26,250	8,950,300	(598) 22,165	7,443,400	(1,784) 73,170	25,183,700
臨時運行許可	21	15,750	6	4,500	104	78,000	131	98,250
合 計	(677) 24,776	8,805,750	(509) 26,256	8,954,800	(598) 22,269	7,521,400	(1,784) 73,301	25,281,950

※中央市政センター夜間窓口・休日開庁業務取扱い件数含む。

—手数料徴収条例—

※（ ）は公用で外数

※平成24年7月9日外国人登録法廃止につき、外国人登録原票記載事項証明書から住民登録証明書に移行。

※住民基本台帳法改正により平成27年12月29日以降住民基本台帳カードの発行なし。

諸証明書交付事務等処理状況（センターのみ取扱項目）

センター名 件数等 証明書等	吉祥寺市政センター		中央市政センター		武蔵境市政センター		合 計		
	件数 (件)	金額 (円)	件数 (件)	金額 (円)	件数 (件)	金額 (円)	件数 (件)	金額 (円)	
総 務	納課税証明	(29) 4,631	1,389,300	(35) 4,084	1,225,200	(101) 5,533	1,659,900	(165) 14,248	4,274,400
	評価証明	(316) 1,259	377,700	(356) 994	298,200	(150) 519	155,700	(822) 2,772	831,600
	住宅用 家屋証明	89	115,700	94	122,200	33	42,900	216	280,800
	小 計	(345) 5,979	1,882,700	(391) 5,172	1,645,600	(251) 6,085	1,858,500	(987) 17,236	5,386,800
そ の 他	保健体育 使用料	12	12,000	72	69,600	33	33,000	117	114,600
	交通災害 共済	966	828,500	621	532,500	1,088	955,500	2,675	2,316,500
	犬の登録	342	380,250	80	113,300	303	279,000	725	772,550
	文化施設 チケット販売	1,572	3,506,440	281	1,009,200	197	661,590	2,050	5,177,230
	アルテ会員	57	61,000	23	24,000	17	17,000	97	102,000
	有償刊行物	50	5,000	39	3,900	50	5,000	139	13,900
	小 計	2,999	4,793,190	1,116	1,752,500	1,688	1,951,090	5,803	8,496,780
合 計	(345) 8,978	6,675,890	(391) 6,288	3,398,100	(251) 7,773	3,809,590	(987) 23,039	13,883,580	

※中央市政センター夜間窓口・休日開庁業務取扱い件数含む。

—手数料徴収条例—

※（ ）は公用で外数

市政センター

3 印鑑登録

印鑑事務処理件数

(件)

センター名	吉祥寺市政センター	中央市政センター	武蔵境市政センター	合 計
印鑑証明	4,233	(3) 5,061	(4) 5,298	(7) 14,592
印鑑登録	1,466	1,362	1,074	3,902
(即 日)	1,292	1,271	926	3,489
(回 答)	174	91	148	413
印鑑登録の廃止	826	545	518	1,889
登録印鑑	22,103	12,043	18,513	52,659

※中央市政センター夜間窓口・休日開庁業務取扱い件数含む。

—印鑑条例—

※ () は公用で外数

4 センター受付業務

センター受付、配布業務の取扱件数

(件)

センター名 区分	吉祥寺市政センター	中央市政センター	武蔵境市政センター	合 計
住居表示関係届	7	2	2	11
犬の登録関係届	87	23	51	161
国民健康保険関係届	2,127	1,074	1,769	4,970
国民年金関係届	514	273	485	1,272
後期高齢者医療関係届	358	179	339	876
軽自動車登録・廃止	57	79	93	229
市民税等申告	555	473	332	1,360
福祉関係届	253	138	333	724
私立幼稚園等補助金申請	395	206	518	1,119
児童手当・乳幼児関係届	2,013	1,613	2,698	6,324
市民社会福祉協議会関係	1	1	7	9
母子手帳交付	221	184	249	654
転入学・私立学校在籍届	123	84	130	337
水道開栓・中止等届	—	—	—	—
市民税等納付書発行	851	608	569	2,028
水道料納付書発行	990	479	539	2,008
臨時給付金	275	228	483	986
その他配布物	12,413	13,834	11,398	37,645
その他相談、取次等	7,577	6,589	5,364	19,530
計	28,817	26,067	25,359	80,243

※その他配布物：保育施設のしおり 指定ごみ袋 ボランティアごみ袋 わたしの便利帳 健康手帳 都営住宅等

※その他相談、取次等：各種相談 防災関係申請 文化・体育施設予約申込 本庁各課宛文書等

※中央市政センター夜間窓口・休日開庁業務取扱い件数含む。

5 センター受付分戸籍届出件数

(件)

センター名 区分	吉祥寺市政センター	中央市政センター	武蔵境市政センター	合 計
出 生	110	115	173	398
婚 姻	56	74	26	156
離 婚	23	15	8	46
法第77条の2	5	5	1	11
死 亡	122	22	53	197
入 籍	10	7	9	26
転 籍	82	66	66	214
そ の 他	17	11	9	37
不受理申出	7	4	2	13
計	432	319	347	1,098

※中央市政センター夜間窓口・休日開庁業務取扱い件数含む。

—戸籍法—

市政センター

6 届出期間経過通知

簡易裁判所送付分の件数（住民基本台帳法第52条）

(件)

センター名 \ 年度	24	25	26	27	28
吉祥寺市政センター	59	68	48	86	47
中央市政センター	52	39	49	52	32
武蔵境市政センター	55	42	44	44	27
計	166	149	141	182	106

※中央市政センター夜間窓口・休日開庁業務取扱い件数含む。

－住民基本台帳法－

7 自動交付機用市民証明書カード登録者数

(枚)

センター名	年度	24	25	26	27	28
	市民証明書カード・印鑑登録証（緑）	吉祥寺市政センター	9,604	10,875	11,786	12,592
	中央市政センター	5,744	6,911	7,837	8,334	8,788
	武蔵境市政センター	5,767	6,823	7,448	8,006	8,386
	小計	21,115	24,609	27,071	28,932	30,176
市民証明書カード（青）	吉祥寺市政センター	873	1,203	1,527	1,609	1,476
	中央市政センター	240	334	388	447	475
	武蔵境市政センター	196	236	265	292	334
	小計	1,309	1,773	2,180	2,348	2,285
合計		22,424	26,382	29,251	31,280	32,461

※年度末時点の登録者数

－市民証明書カードの交付等に関する規則－

8 中央市政センター夜間窓口業務取扱件数（平成12年5月22日開設）

(件)

取扱業務 \ 年度	24	25	26	27	28
印鑑証明書	846	693	(5) 626	498	(1) 513
戸籍証明書	(2) 811	865	933	(1) 1,017	860
住民登録証明書	(43) 2,038	(43) 2,675	(49) 2,439	(42) 2,383	(45) 2,608
諸証明書	55	39	(1) 47	61	51
転入	342	360	336	362	328
転出	252	238	287	272	280
転居・世帯分離他	121	127	138	110	99
出生	17	15	32	18	16
婚姻	24	17	12	10	14
離婚	3	5	4	5	2
法第77条の2	2	1	3	1	—
入籍	4	4	4	5	3
転籍	3	8	10	7	10
その他戸籍届出	5	2	2	3	2
不受理申出	1	—	2	1	2
課税証明書	297	394	461	502	432
その他相談、取次等	…	…	1,740	1,629	1,732
合計	(45) 4,821	(43) 5,443	(55) 7,076	(43) 6,884	(46) 6,952
業務日数（日）	142	141	145	142	144

※（ ）は公用で外教

※課税証明書は平成20年8月から取扱開始

※窓口開設日：月・水・金（祝日除く）

※その他相談、取次等は平成26年度から集計開始

市政センター

9 中央市政センター休日開庁業務取扱件数（平成20年8月10日開設）

(件)

取扱業務	24		25		26		27		28	
印鑑登録		554		625		592		502		567
印鑑証明書		587		655		597		572		686
戸籍証明書		516		713	(2)	622	(2)	661		585
住民登録証明書	(29)	1,373	(36)	1,911	(39)	1,580	(20)	1,878	(33)	1,851
諸証明書		21		34		30		22		32
転入		488		570		557		564		564
転出		349		406		362		460		432
転居		105		120		80		94		105
その他住民異動		15		20		24		25		34
出生		36		43		45		39		45
婚姻		31		41		42		41		28
離婚		2		4		6		3		4
法第77条の2		—		2		1		1		1
入籍		—		1		4		2		1
転籍		16		16		16		15		11
その他戸籍届出		7		8		4		5		3
不受理申出		—		—		1		—		—
臨時運行許可		1		1		1		3		—
納・課税証明	(6)	286	(2)	348	(2)	432	(4)	451	(4)	487
評価証明	(6)	12	(7)	35	(12)	22	(33)	23	(5)	21
交通災害共済		6		16		17		16		11
住居表示関係届		—		2		1		4		1
犬の登録関係届		1		6		8		4		1
国民健康保険関係届		139		175		200		238		200
国民年金関係届		24		31		38		47		34
後期高齢者医療関係届		5		9		6		8		5
軽自動車登録・廃止		8		8		5		7		8
市民税等申告		5		3		3		17		8
福祉関係届		3		4		2		1		—
児童手当・乳幼児関係等届		146		158		176		166		197
市民社会福祉協議会関係		—		—		—		—		—
母子手帳交付		76		111		138		113		46
転入学・私立学校在籍届		6		6		11		12		17
水道開栓・中止等届		2		1		—		—		—
臨時給付金		—		—		7		30		1
その他配布物		182		79		144		321		850
その他相談、取次等		462		473		562		773		846
合計	(41)	5,464	(45)	6,635	(55)	6,336	(59)	7,118	(42)	7,682
業務日数(日)		23		26		26		26		26

※ () は公用で外数

※その他配布物：保育施設のしおり 指定ごみ袋 ボランティアごみ袋 わたしの便利帳 健康手帳 都営住宅等

※その他相談、取次等：各種相談 防災関係申請 本庁各課宛文書等

※平成25年度分については、平成25年4月7日・平成26年3月30日の臨時開庁分を含む。

※平成26年度分については、平成26年4月6日・平成27年3月29日の臨時開庁分を含む。

※平成27年度分については、平成27年4月5日・平成28年3月20日の臨時開庁分を含む。

※平成28年度分については、平成28年4月3日・平成29年3月19日の臨時開庁分を含む。

安全対策課

2-1-14 (決算書 122 ページ)

○生活安全対策費

○環境浄化対策事業

1 旅館の建築・レンタルルーム規制条例等

武蔵野市では昭和 58 年に「武蔵野市環境浄化に関する条例」を施行、昭和 59 年に吉祥寺本町一丁目の一部を「環境浄化特別推進地区」に指定した。「環境浄化特別推進地区」においては、「風俗営業等の規制及び業務の適正化等に関する法律」や「武蔵野市旅館・レンタルルーム規制条例」などにより、旅館の建築等（新築、増改築、大規模な修繕など）及びレンタルルームの営業について指導を行っている。

平成 17 年度以降、旅館の建築等及びレンタルルームの営業の事前協議・同意申請の実績はない。

- －武蔵野市旅館・レンタルルーム規制条例－
- －武蔵野市環境浄化に関する条例施行規則－
- －武蔵野市旅館の建築等に関する指導要綱－
- －武蔵野市レンタルルーム営業に関する指導要綱－

2 環境浄化審議会

環境浄化特別推進地区に関する事項、旅館・レンタルルーム規制条例に関する事項及び勧誘行為等適正化特定地区の指定に関する事項その他市長が必要と認める事項を調査、審議した。

開催日	H29. 1. 26 18:00～20:00
場所	本町コミュニティセンター
内容	吉祥寺駅周辺における環境浄化の実地調査及び今後の方針など
参加人数(人)	6

- －武蔵野市環境浄化に関する条例－
- －武蔵野市環境浄化に関する条例施行規則－

3 防犯活動等

飲食店営業者などを対象とした講習会の開催を実施した。

開催日	H28. 11. 15 14:00～16:00
場所	武蔵野芸能劇場
対象者	市内で飲食店営業などを営む者及びその従業員など
内容	環境浄化に関する市の施策を説明し、参加者には受講済ステッカーを配布など
参加人数(人)	50

- －武蔵野市環境浄化に関する条例－

4 まちづくり事業

環境浄化特別推進地区を対象としたまちづくり事業を実施した。

事業区分	事業概要	備考
地域の環境浄化及び活性化	道路清掃 フラワーポットの設置 街路灯の電気料金助成	毎日実施 補助事業 〃

- －武蔵野市環境浄化に関する条例－
- －武蔵野市環境浄化に関する条例施行規則－
- －環境浄化特別推進地区における商業活動活性化事業補助金交付要綱－

5 防犯カメラの運用状況

環境浄化特別推進地区内においては、4 台の防犯カメラが設置されている。(昭和 53 年 4 月に 3 台、平成 12 年に 1 台) さらに平成 24 年 3 月には、吉祥寺駅東部地区に 4 台及び南口パークロードに 6 台の防犯カメラを設置した。推進地区の映像同様に東部地区の映像についても、従来どおり東口交番にモニターを設置している。平成 24 年 3 月 16 日に設置記念式典及び環境浄化推進啓発キャンペーンを実施した。現在、吉祥寺駅周辺には 14 台の防犯カメラが配備され、犯罪の抑止力が図られている。

- －武蔵野市環境浄化に関する条例－
- －武蔵野市環境浄化に関する条例施行規則－
- －武蔵野市防犯カメラの管理及び運用に関する規則－
- －環境浄化特別推進地区における防犯カメラの管理及び運用に関する要綱－

安全対策課

6 歳末特別環境浄化推進パトロール

吉祥寺東部地区の安全・安心のまちづくりをアピールするため、市長を先頭に市民や関係機関と連携して「歳末特別環境浄化推進パトロール」を実施した。

日 時	H28.12.20 18:00～19:00
集 合 場 所	吉祥寺駅北口駅前ロータリー
巡 回 コ ー ス	環境浄化特別推進地区及び勧誘行為等適正化特定地区
参加人数(人)	178

—武蔵野市環境浄化に関する条例—
—武蔵野市つきまとい勧誘行為の防止及び路上宣伝行為等の適正化に関する条例—

7 環境浄化地区夜間パトロール

平成28年7月20日環境浄化特別推進地区において、風俗営業等を営む者などに市民等の環境浄化に向けた確固たる態度を示すため市民安全パトロール隊等による夜間合同パトロールを実施した。参加人数44名。

—武蔵野市環境浄化に関する条例—

○生活安全対策事業

1 市内安全パトロール

武蔵野市青色防犯パトロール隊「ホワイトイーグル（平成14年11月18日運用開始）」による市内安全パトロールを実施した。市内を3地区に分けて、3台の青色回転灯装着車両により、学校や子ども施設を中心に巡回している。（立ち寄り施設149か所、周辺警戒96か所）

また、ホワイトイーグル隊員による市内児童へのセーフティー教室を16回（けやき幼稚園、千川小、千川保育園、千川小あそべえ、第四小あそべえ、井之頭あそべえ、桜野小あそべえ、第五小あそべえ、第一小あそべえ、関前南小あそべえ、大野田小あそべえ、キッズガーデン関前、プチクレイシュ）開催し、延べ参加人数1212名。

—武蔵野市生活安全条例—
—武蔵野市生活安全条例施行規則—

2 武蔵野市市民安全パトロール隊

市民による有償ボランティアのパトロール隊（平成16年10月26日運用開始）を編成し、登下校時及び塾帰りの児童の見守りを実施した。市内を3地区に分けて、67名（平成29年3月31日現在）の隊員で専用のジャンパー、帽子、腕章を身につけ、活動を行った。平成28年度のパトロール実績は延べ2,853回、参加者497名。

—武蔵野市生活安全条例—
—武蔵野市市民安全パトロール隊委員会設置要綱—
—武蔵野市市民安全パトロール隊設置要綱—

3 つきまとい勧誘行為等の指導

安全パトロール隊「ブルーキャップ（平成14年11月11日運用開始）」が執ような客引きなどに対し、つきまとい勧誘行為及び路上宣伝行為等の指導・警告を実施し、条例施行当時よりも大きく環境が改善された。また、執ような客引き行為者への指導・警告は、半年以内に3回以上の指導を受けた行為者、及び店舗の責任者に対しても、つきまとい勧誘行為指導通知書を配達証明郵便にて交付する。過去5年間の結果は以下のとおりである。

(件)

年 度	24	25	26	27	28
内容					
つきまとい勧誘指導	37	41	17	11	10
つきまとい勧誘警告	7	26	—	2	—
通 知 書 交 付	—	—	—	—	—
路上宣伝行為指導	5,831	4,660	3,466	1,477	786

—武蔵野市つきまとい勧誘行為の防止及び路上宣伝行為等の適正化に関する条例—
—武蔵野市つきまとい勧誘行為の防止及び路上宣伝行為等の適正化に関する条例施行規則—

4 吉祥寺ミッドナイトパトロール

平成25年2月の事件後、吉祥寺緊急安全対策会議において、夜間帯のパトロールの必要性が認められ、同年4月1日から新たに深夜帯のパトロール隊である吉祥寺ミッドナイトパトロールをスタートした。活動時間は午後11時から翌朝7時までで、吉祥寺駅周辺を徒歩及び自転車にてパトロールを実施した。平成28年度は、前年度同様、大きな出来事もなく無事終了できた。

—武蔵野市生活安全条例—

安全対策課

5 振り込め詐欺対策

振り込め詐欺防止対策機器「自動通話録音機」を65歳以上の市民を対象に無料貸出しを実施した。(平成27年度60台、平成28年度20台、合計80台)また、武蔵野警察署から振り込め詐欺注意喚起の警視庁メールを受信した際、むさしの防災・安全メールを配信するとともに、ホワイトイーグル車両の拡声器を利用し、市民への注意喚起を行った。
送信件数 71 件。

—武蔵野市生活安全条例—

6 吉祥寺安全対策会議

平成25年2月28日に吉祥寺で発生した強盗殺人事件を踏まえ、吉祥寺の安全安心を回復するため関係機関等が連携を図り、総合的な安全安心対策を推進することを目的とする会議を開催した。この会議において吉祥寺ミッドナイトパトロール(平成25年4月1日運用開始)による24時間巡回態勢をとることを決定した。
第1回は平成25年3月18日、第2回は平成25年4月22日、第3回は平成26年1月22日、第4回は平成26年12月10日に開催し、名称を吉祥寺緊急安全対策会議から吉祥寺安全対策会議に名称変更した。また吉祥寺商店会パトロールの発足を表明した。第5回は平成28年3月29日、第6回は平成28年3月29日に開催した。参加人数36名。

—武蔵野市生活安全条例—

7 吉祥寺地区盛り場総合対策

平成27年1月から、月に一度、武蔵野警察署、吉祥寺商店会パトロール隊、防犯協会、学生パトロール隊、ガーディアンエンジェルス、市等が連携し、吉祥寺のまちの夜間パトロールを実施した。実施回数9回、延べ参加者360名。

—武蔵野市生活安全条例—

8 武蔵野市ながら見守り連携事業に関する協定締結

地域に密着した事業者の協力を得て市民が安全で安心して暮らせる地域社会を実現するため、平成27年10月23日、日本郵便株式会社武蔵野郵便局と協定を締結し、さらに平成28年4月14日には多摩武蔵野しんきん協議会と協定を締結した。

—武蔵野市生活安全条例—

9 建築主に対する指導

新たに市内で戸数15戸以上の共同住宅などの建物を建築しようとする者に対し、当該建物における犯罪を予防するために必要な設備の設置に関して、武蔵野警察署長と協議するよう指導した。

年 度	24	25	26	27	28
指導件数(件) (うち共同住宅)	27 (13)	31 (17)	27 (14)	31 (21)	32 (18)

—武蔵野市生活安全条例—

—武蔵野市生活安全条例施行規則—

10 武蔵野市生活安全会議

市民生活の安全を確保するための施策に関し、武蔵野市長を委員長とし、関係機関の長を委員として、武蔵野市生活安全計画を策定することを目的とした会議を開催した。

開 催 日	H29. 3. 17 15:00~16:00
場 所	災害対策本部室
参 加 団 体 等	武蔵野警察署長、武蔵野消防署長、多摩府中保健所長、武蔵野市消防団長
内 容	平成29年度武蔵野市生活安全計画(案)の承認について
参加人数(人)	5

—武蔵野市生活安全条例—

—武蔵野市生活安全条例施行規則—

安全対策課

11 武蔵野市生活安全対策推進協議会

武蔵野市生活安全計画の推進を図るため、関係機関や市民団体等と協議することを目的とした協議会を開催した。

開催日	H28. 5.31 13:30～15:00
場所	災害対策本部室
参加団体等	市長、防犯協会会長、交通完全協会会長、小学校校長会代表、小中学校PTA連絡協議会代表、私立小学校校長会代表、私立幼稚園連合会武蔵野地区会会長、コミュニティ研究連絡会会長、消費者運動連絡会会長、クリーンむさしのを推進する会会長、日本ガーディアン・エンジェルズ理事長、警察署生活安全課長、消防署予防課長、多摩府中保健所企画調整課長、消防団副団長、主管部長
内容	・平成28年度武蔵野市生活安全計画の公表 ・各団体からの安全に関する活動について ・ホワイトイーグル、ブルーキャップ、ミッドナイト及び武蔵野市市民安全パトロール隊の活動状況について
参加人数(人)	22

— 武蔵野市生活安全条例 —
— 武蔵野市生活安全条例施行規則 —

12 武蔵野市市民安全大会

武蔵野市生活安全計画の推進を図るため、関係機関や市民団体等への周知を目的とした大会を開催した。

開催日	H28. 7. 2 10:00～12:00
場所	武蔵野スイングホール
参加団体等	武蔵野警察署、武蔵野消防署、多摩府中保健所、武蔵野市消防団、武蔵野防犯協会、武蔵野市生活安全対策推進協議会、東京都青少年・治安対策本部、一般市民ほか
内容	平成28年度武蔵野市生活安全計画の公表 ・地域防犯活動の紹介(武蔵野ワンワンパトロール隊、けやき並木ワンパト会) ・振り込め詐欺に関する寸劇
参加人数(人)	148

— 武蔵野市生活安全条例 —
— 武蔵野市生活安全条例施行規則 —

13 武蔵野市暴力団排除条例

都内でも有数の繁華街を抱える本市において、市の現状を踏まえた実効性の高い対策が必要なことから、本市の暴力団に対する強い姿勢を明らかにし、市や市民、事業者の責務等を明示した条例の制定が必要なことから「武蔵野市暴力団排除条例」を平成25年4月1日から施行した。東京都条例とともに、この条例に基づいて市民、事業者、警察等の行政機関との協働により、安全・安心のまちづくりを推進した。参加者50名。

— 武蔵野市暴力団排除条例 —

○危機管理対策事業

1 AED有効活用推進事業

平成20年12月22日、東京武蔵野ライオンズクラブから4台のAED寄贈を受け、市内の24時間営業のコンビニエンスストアに設置したことに伴い、救命事態発生時に市民への貸し出しを行うAED有効活用推進事業を開始した。また、緊急時に自己所有AEDの貸し出しを行う協力事業者を募集した。(平成29年3月31日現在、41事業所が登録済み)

— 武蔵野市生活安全条例 —

2 避難者サポートニュース

平成23年3月11日に発生した東日本大震災による原子力発電所の事故により、武蔵野市に避難された方へ、様々な情報提供を行うための情報機関紙として「むさしの避難者サポートニュース」を発行した。平成23年度は月2回(第1回4月25日)発行、平成24年度から月1回の発行、平成28年度からはお知らせする情報が少なくなったことから、3か月に1回の発行とした。なお、平成28年度は4通を発行し、延べ73号を被災者の方々にお届けした。

— 武蔵野市生活安全条例 —
— 武蔵野市における東日本大震災に伴う避難者の登録に関する規則 —

安全対策課

3 危機管理訓練

武力攻撃事態等における国民の保護のための措置に関する法律(国民保護法)により、危機管理訓練を実施した。

	実施日	訓練名	参加者及び人数	訓練内容
1	H28. 8. 1	不発弾処理対策訓練	防災安全部職員 参加人数 15名	<ul style="list-style-type: none"> ・不発弾処理に関する予備知識(ビデオ視聴) ・不発弾処理対策本部図上訓練
2	H28. 10. 4	テロ対策訓練	市役所職員、警視庁職員 参加人数 28名	<ul style="list-style-type: none"> ・テロ対策の基礎教養 警視庁公安部外事三課(テロ対策班) ・サイバーテロ対策教養 警視庁サイバーセキュリティ対策本部
3	H28. 11. 21	新型インフルエンザ等対策訓練	市役所職員、保健所職員 参加人数 16名	<ul style="list-style-type: none"> ・模擬ニュースを視聴し、シナリオを題材にした図上訓練
4	H29. 2. 9	テロ対策実動訓練	武蔵野警察署、三鷹警察署、警視庁第九機動隊(爆発物処理班)、警視庁警備部警備第二課、武蔵野消防署、関東バス、学生ボランティア、防災安全部職員、警察犬ほか 参加人数 67名 犬 2頭	<ul style="list-style-type: none"> ・武蔵野・三鷹パートナーシップ研修会 ・関係機関による実動訓練/本庁舎北玄関前ロータリー、 ・市職員による図上訓練/西棟5階防災情報室

－武力攻撃事態等における国民の保護のための措置に関する法律(国民保護法)－

4 全国瞬時警報システム(J-ALERT)

有事情報に関する情報や緊急地震速報といった時間的な余裕がない場合、人工衛星を用いて市区町村の防災行政無線等を自動起動させ、迅速に国からの情報を市民に伝達する装置が全国瞬時警報システム(Jアラート)である。本市では平成23年3月末に整備を完了し、平成23年4月1日から運用を開始した。平成28年11月29日にはJ-ALERT全国一斉自動放送試験を実施、防災行政無線屋外拡声器を使用し、午前11時に訓練放送を配信した。

－武力攻撃事態等における国民の保護のための措置に関する法律(国民保護法)－

9-1-4 (決算書 234 ページ)

○災害対策費

○一般管理経費

1 災害対策職員住宅

休日・夜間等における災害発生時の緊急初動態勢を確保するため、災害対策職員住宅の運用管理を実施した。

住宅名	所在地	種別
北町災害対策職員住宅	吉祥寺北町1-11-7	世帯住宅 2DK (2戸)
東町災害対策職員住宅	吉祥寺東町4-9-4	世帯住宅 2LDK (2戸) 単身者住宅 1K (16戸)
中町災害対策職員住宅	中町3-5-12	単身・世帯住宅兼用 1DK (8戸)
境南町災害対策職員住宅	境南町3-16-7	単身・世帯住宅兼用 1DK (9戸)

－武蔵野市災害対策職員住宅管理規程－
－休日、夜間等における災害発生時の緊急初動態勢に関する規程－

防災課

防 災 課

9-1-1 (決算書 230 ページ)

○常備消防費

1 消防事務委託

常備消防を東京都に委託する。

(1) 消防事務委託経費の推移

(単位：千円)

年度	区分	委 託 費	前年度比較
24		1,614,314	9,533
25		1,531,549	△82,765
26		1,565,681	34,132
27		1,570,377	4,696
28		1,610,902	40,525

(2) 委託消防力の現況

① 消防職員数

(人)

区分 署所別	職 員 数							
	消防監	司令長	司令	司令補	士長	副消防士長	主事	計
本 署	1	3	12	31	32	35	3	117
武蔵境	—	—	1	7	11	18	—	37
吉祥寺	—	—	1	9	6	20	—	36
計	1	3	14	47	49	73	3	190

② 消防自動車数

(台)

区分 署所別	種 別										
	ポンプ車	梯子車	化学車	救急車	査察広報車	指揮隊車	災害多目的車	救助車	非常用ポンプ車	非常用救急車	計
本 署	1	1	—	1	3	1	1	1	2	1	12
武蔵境	2	—	—	1	—	—	—	—	—	—	3
吉祥寺	1	—	1	1	—	—	—	—	—	—	3
計	4	1	1	3	3	1	1	1	2	1	18

(3) 火災発生状況

① 火災発生及び損害件数

火災件数(件)	建 物				車 両	その他
	全 焼	半 焼	部分焼	ぼ や		
44	—	2	4	27	3	8
焼失床面積 (㎡)	損害見積額(千円)		罹災世帯(世帯)	罹災人員(人)	死 者(人)	負傷者(人)
238	41,496		30	56	3	14

② 火災原因別件数

原因別	放 火 ・ 放火疑い	電気機器 ・ 配線	たばこ	ガス器具	火遊び	たき火	その他	計
件 数 (件)	5	12	8	10	—	—	9	44

防災課

③月別火災発生状況

月 別	火災発生件数 (件)	焼失面積 (㎡)	主 な 火 災 現 場
4	2	—	
5	5	20	5/9 境
6	4	79	6/7 境南町
7	1	—	
8	3	—	
9	—	—	
10	2	—	
11	5	—	
12	9	42	12/13 吉祥寺北町
1	7	97	1/12 吉祥寺北町
2	4	—	
3	2	—	
計	44	238	

④町別火災発生件数

(件)

町 別	東 吉 祥 町 寺	南 吉 祥 町 寺	本 吉 祥 町 寺	北 吉 祥 町 寺	御 殿 山	中 町	西 久 保	緑 町	関 前	八 幡 町	境	境 南 町	桜 堤	計
件数	4	4	8	4	—	8	1	4	—	1	3	6	1	44

⑤武蔵野市内救急隊出場状況及び救護人員

種 別 月 別	事故 件数 (件)	収容 人員 (人)	事 故 等 の 内 訳									
			交通事故		急 病 人		火災負傷		一般怪我		その他	
			事故 件数 (件)	収容 人員 (人)	事故 件数 (件)	収容 人員 (人)	事故 件数 (件)	収容 人員 (人)	事故 件数 (件)	収容 人員 (人)	事故 件数 (件)	収容 人員 (人)
4	619	572	32	32	380	346	1	—	119	109	87	85
5	642	581	50	41	388	347	3	3	107	102	94	88
6	565	523	28	27	355	327	1	2	94	84	87	83
7	729	672	43	43	463	415	—	—	120	113	103	101
8	634	570	39	34	410	365	2	1	100	91	83	79
9	634	574	41	39	393	350	—	—	106	97	94	88
10	645	598	50	47	376	342	—	—	117	110	102	99
11	694	636	44	39	404	370	4	2	134	123	108	102
12	901	836	57	53	537	496	2	2	161	149	144	136
1	730	671	43	41	443	394	2	4	115	110	127	122
2	646	596	31	30	401	363	1	1	108	101	105	101
3	637	584	48	43	362	331	—	—	138	125	89	85
計	8,076	7,413	506	469	4,912	4,446	16	15	1,419	1,314	1,223	1,169

— 消防法 —

防災課

9-1-2 (決算書 230 ページ)

○非常備消防費

1 消防団

消防団は、災害時には消防署と連携して延焼阻止や救助救出活動等に従事し、平常時は地域住民に対し初期消火や応急救護等について技術的な訓練指導を行うなど、地域防災の中核として重要な役割を担っている。

(1) 組織

① 本部

(人)

団 長	副団長	分団長	計
1	3	6	10

② 分団

(人)

分団数	分団長	副分団長	部 長	班 長	団 員	計
10 個分団	10	10	19	40	165	244

(2) 消防団行事及び訓練演習

月 日	行事及び訓練演習	場 所
5/14	水防訓練 (本部・全分団)	市立むさしの市民公園
5/14	消防団員専科教育<警防科>	東京都消防訓練所
5/21	消防団員専科教育<機関科>	東京都消防訓練所
6/11	消防団員特別教育<救急科>	東京都消防訓練所
7/2	幹部教育研修<初級 幹部科>	東京都消防訓練所
7/31, 8/25	訓練所教官を迎えての訓練 (5 個分団)	武蔵野市役所
8/27	はらっぱ防災フェスタむさしの (本部・全分団)	都立武蔵野中央公園
9/24~25	幹部教育研修<指揮幹部科>	東京都消防訓練所
9/25	北多摩地区消防大会 (本部・全分団)	ひばりが丘総合運動場
10/8	東京都消防操法大会	東京都消防訓練所
10/30	総合防災訓練 (全分団)	団本部室及び市内全域
11/10	庁舎総合防災訓練 (2 個分団)	武蔵野市役所
11/9~15	秋の火災予防運動実施 (本部・全分団)	市内全域
	" 市内巡回広報 (全分団)	"
	" 各家庭防火診断 (全分団)	"
11/16~17	出初式に向けた操法訓練 (全分団)	市立第一中学校
11/19	武蔵野消防署震災訓練 (3, 6, 7, 8, 10 分団)	武蔵野消防署受持管内他
12/10	消防団員特別教育<救助科>	東京都消防訓練所
12/26~31	歳末消防特別警戒 (全分団巡回広報)	市内全域
12/27	" 警戒本部巡視 (団本部)	各分団詰所
12/30	" " (市長他)	武蔵野消防署本署・出張所及び各分団詰所
1/6	出初式予行演習 (本部・全分団)	都立武蔵野中央公園
1/8	出初式 (本部・全分団)	都立武蔵野中央公園
1/27	文化財防火デーに伴う演習 (本部・1 個分団)	日本獣医生命科学大学
2/12	幹部教育研修<上級幹部>	東京都消防訓練所
3/1~7	春の火災予防運動実施 (本部・全分団)	市内全域
	" 市内巡回広報 (全分団)	"
	" 各家庭防火診断 (全分団)	"

防災課

(3) 消防員出動状況 (火災等)

		4月		5月		6月		7月		8月		9月		10月		11月		12月		1月		2月		3月		合計
		市内	市外	市内	市外	市内	市外	市内	市外	市内	市外	市内	市外	市内	市外	市内	市外	市内	市外	市内	市外	市内	市外	市内	市外	
		回数	延人数	回数	延人数	回数	延人数	回数	延人数	回数	延人数	回数	延人数	回数	延人数	回数	延人数	回数	延人数	回数	延人数	回数	延人数	回数	延人数	
本部	回数	-	-	2	1	1	-	-	-	2	-	-	-	-	-	2	-	6	-	2	-	1	-	1	-	18
	延人数	-	-	8	3	4	-	-	-	6	-	-	-	-	-	6	-	25	-	10	-	4	-	2	-	68
1分団	回数	-	-	-	1	-	-	-	-	-	-	-	-	-	1	-	5	-	1	-	-	-	1	-	9	
	延人数	-	-	-	11	-	-	-	-	-	-	-	-	-	12	-	34	-	9	-	-	-	6	-	72	
2分団	回数	-	-	-	-	-	-	-	-	-	-	-	-	-	1	-	5	-	1	-	-	-	1	-	8	
	延人数	-	-	-	-	-	-	-	-	-	-	-	-	-	8	-	27	-	8	-	-	-	6	-	49	
3分団	回数	-	-	1	1	-	-	-	-	-	-	-	-	-	1	-	5	-	1	-	-	-	1	-	10	
	延人数	-	-	4	5	-	-	-	-	-	-	-	-	-	11	-	26	-	7	-	-	-	1	-	54	
4分団	回数	-	-	-	-	-	-	-	-	-	-	-	-	-	2	-	4	-	1	-	-	-	-	-	7	
	延人数	-	-	-	-	-	-	-	-	-	-	-	-	-	14	-	26	-	12	-	-	-	-	-	52	
5分団	回数	1	-	-	1	-	-	-	-	1	-	-	-	-	3	-	6	-	2	-	-	-	-	-	14	
	延人数	8	-	-	13	-	-	-	-	11	-	-	-	-	26	-	46	-	21	-	-	-	-	-	125	
6分団	回数	1	-	2	-	1	-	-	-	2	-	-	-	-	3	-	5	-	2	-	1	-	1	-	18	
	延人数	8	-	14	-	6	-	-	-	13	-	-	-	-	19	-	33	-	13	-	14	-	3	-	123	
7分団	回数	-	-	1	-	1	-	-	-	1	-	-	-	-	1	-	1	-	2	-	1	-	-	-	8	
	延人数	-	-	5	-	1	-	-	-	7	-	-	-	-	5	-	7	-	8	-	9	-	-	-	42	
8分団	回数	-	-	1	-	1	-	-	-	1	-	-	-	-	-	-	-	-	-	-	1	-	-	-	4	
	延人数	-	-	12	-	12	-	-	-	11	-	-	-	-	-	-	-	-	-	-	12	-	-	-	47	
9分団	回数	-	-	1	-	1	-	-	-	1	-	-	-	-	-	-	-	-	-	-	-	-	-	-	3	
	延人数	-	-	16	-	12	-	-	-	13	-	-	-	-	-	-	-	-	-	-	-	-	-	-	41	
10分団	回数	-	-	1	-	1	-	-	-	1	-	-	-	-	-	-	-	-	-	-	-	-	-	-	3	
	延人数	-	-	9	-	18	-	-	-	14	-	-	-	-	-	-	-	-	-	-	-	-	-	-	41	
合計	回数	2	-	9	4	6	-	-	-	9	-	-	-	-	14	-	37	-	12	-	4	-	5	-	102	
	延人数	16	-	68	32	53	-	-	-	75	-	-	-	-	101	-	224	-	88	-	39	-	18	-	714	

防災課

(4) 消防団員出動状況（誤報等）

		4月		5月		6月		7月		8月		9月		10月		11月		12月		1月		2月		3月		合計
		市内	市外	市内	市外	市内	市外	市内	市外	市内	市外	市内	市外	市内	市外	市内	市外	市内	市外	市内	市外	市内	市外	市内	市外	
		回数	延人数	回数	延人数	回数	延人数	回数	延人数	回数	延人数	回数	延人数	回数	延人数	回数	延人数	回数	延人数	回数	延人数	回数	延人数	回数	延人数	
本部	回数	2	1	2	1	1	1	3	-	-	-	-	1	-	7	-	-	-	4	-	-	1	8	-	32	
	延人数	7	4	9	2	3	2	12	-	-	-	-	3	-	26	-	-	-	11	-	-	1	29	-	109	
1分団	回数	3	-	1	-	2	-	1	-	-	-	1	-	1	-	5	-	-	-	-	-	-	-	2	-	16
	延人数	16	-	10	-	15	-	15	-	-	-	7	-	6	-	29	-	-	-	-	-	-	-	14	-	112
2分団	回数	2	-	1	-	1	-	1	-	-	-	1	-	1	-	5	-	-	-	1	-	-	-	2	-	15
	延人数	18	-	10	-	7	-	4	-	-	-	4	-	7	-	30	-	-	-	4	-	-	-	10	-	94
3分団	回数	2	-	2	-	2	-	1	-	-	-	1	-	1	-	5	-	-	-	-	-	-	-	2	-	16
	延人数	17	-	8	-	13	-	5	-	-	-	4	-	7	-	26	-	-	-	-	-	-	-	9	-	89
4分団	回数	2	-	-	-	2	-	1	-	-	-	-	-	-	-	4	-	-	-	-	-	-	-	1	-	10
	延人数	13	-	-	-	14	-	5	-	-	-	-	-	-	-	21	-	-	-	-	-	-	-	6	-	59
5分団	回数	3	1	1	-	2	-	4	-	-	-	2	-	2	-	6	-	-	-	3	-	-	-	4	-	28
	延人数	29	5	9	-	8	-	30	-	-	-	8	-	8	-	41	-	-	-	18	-	-	-	17	-	173
6分団	回数	4	1	1	-	2	1	4	-	-	-	1	-	-	-	6	-	-	-	5	-	2	-	5	-	32
	延人数	33	5	3	-	13	4	29	-	-	-	7	-	-	-	35	-	-	-	32	-	11	-	27	-	199
7分団	回数	1	-	1	-	-	1	3	-	-	-	1	-	1	-	2	-	-	-	3	-	1	-	2	-	16
	延人数	2	-	6	-	-	2	32	-	-	-	1	-	3	-	11	-	-	-	7	-	3	-	10	-	77
8分団	回数	1	-	-	1	-	-	3	-	-	-	-	-	-	-	1	-	-	-	2	-	-	-	4	-	12
	延人数	15	-	-	11	-	-	28	-	-	-	-	-	-	-	10	-	-	-	29	-	-	-	53	-	146
9分団	回数	1	-	-	1	-	1	1	-	-	-	-	-	-	-	1	-	-	-	2	-	-	1	4	-	12
	延人数	13	-	-	8	-	10	13	-	-	-	-	-	-	-	7	-	-	-	21	-	-	9	41	-	122
10分団	回数	1	-	-	-	-	1	-	-	-	-	-	-	-	-	-	-	-	-	2	-	-	-	3	-	7
	延人数	13	-	-	-	-	4	-	-	-	-	-	-	-	-	-	-	-	-	18	-	-	-	34	-	69
合計	回数	22	3	9	3	12	5	22	-	-	-	7	-	7	-	42	-	-	-	22	-	3	2	37	-	196
	延人数	176	14	55	21	73	22	173	-	-	-	31	-	34	-	236	-	-	-	140	-	14	10	250	-	1,249

防災課

(5) 消防団員出動状況 (訓練・警戒等)

		4月	5月	6月	7月	8月	9月	10月	11月	12月	1月	2月	3月	合計
本部	回数	12	19	15	12	8	11	18	10	6	4	3	6	124
	延人数	42	76	44	38	40	55	96	55	15	35	3	28	527
1分団	回数	4	6	1	4	5	6	5	4	6	3	1	2	47
	延人数	33	43	15	44	51	60	26	29	67	37	1	11	417
2分団	回数	4	6	3	3	3	5	5	4	9	3	1	3	49
	延人数	27	26	27	14	21	26	27	17	87	35	12	14	333
3分団	回数	11	9	9	10	7	11	10	4	7	3	—	3	84
	延人数	130	96	116	135	88	143	133	23	63	34	—	12	973
4分団	回数	3	3	2	2	3	3	4	4	6	3	—	2	35
	延人数	18	20	26	26	22	22	30	29	64	30	—	12	299
5分団	回数	4	9	4	3	2	6	4	4	6	3	—	4	49
	延人数	30	63	47	22	21	45	29	28	94	41	—	23	443
6分団	回数	4	6	5	7	2	11	4	9	7	3	3	3	64
	延人数	32	26	46	44	6	63	7	58	78	32	3	10	405
7分団	回数	6	6	—	5	4	6	4	5	7	6	—	2	51
	延人数	31	48	—	40	27	53	35	42	78	49	—	12	415
8分団	回数	3	9	2	7	4	4	10	5	8	3	—	2	57
	延人数	23	50	21	48	37	37	73	33	81	49	—	9	461
9分団	回数	4	6	5	3	5	5	5	5	7	3	1	4	53
	延人数	46	46	62	25	41	60	27	37	87	49	6	31	517
10分団	回数	6	8	2	4	4	5	7	6	7	4	—	3	56
	延人数	46	68	13	40	38	59	56	52	95	50	—	23	540
合計	回数	61	87	48	60	47	73	76	60	76	38	9	34	669
	延人数	458	562	417	476	392	623	539	403	809	441	25	185	5,330

(6) 都三多摩地区消防運営協議会

年月日	内 容	場 所
H28. 5. 26	東京都三多摩地区消防運営協議会 通常総会	東京自治会館
H29. 1. 19	” 第二部会	東京自治会館
H29. 1. 26	” 第一部会	東京自治会館

2 出初式

開催日 H. 29. 1. 8 (日)
 場 所 都立武蔵野中央公園
 主な内容 検閲、分列行進、消防演技、特別演技 (亜細亜大学吹奏楽団・武蔵野消防署はしご隊)
 表彰
 優良消防団表彰 (東京都消防協会長) 武蔵野市消防団
 優良分団表彰 (東京都三多摩消防団連絡協議会長) 第4分団
 優良分団表彰 (東京消防庁武蔵野消防署長) 第6、8分団
 優良分団表彰 (市長) 第2、7分団
 永年勤続団員表彰 (市長) 41名 他

— 消防法 —
 — 武蔵野市消防団に関する条例 —

防災課

9-1-3 (決算書 232 ページ)

○消防施設費

1 消防水利

武蔵野消防署との消防水利の設置等に関する協定に基づき効果的な消防水利の確保に努めている。

(1) 消防水利現況

① 防火水槽

区分 町別	10～20m ³ 未満			20～40m ³ 未満			40～100m ³ 未満			100m ³ 以上			合計		
	公設	私設	計	公設	私設	計	公設	私設	計	公設	私設	計	公設	私設	計
吉祥寺東町	—	—	—	—	—	—	12	—	12	10	1	11	22	1	23
吉祥寺南町	—	—	—	1	—	1	10	7	17	5	2	7	16	9	25
吉祥寺北町	—	—	—	1	1	2	27	16	43	6	—	6	34	17	51
吉祥寺本町	—	—	—	2	—	2	17	11	28	5	3	8	24	14	38
御殿山	—	—	—	—	—	—	4	2	6	—	1	1	4	3	7
中町	—	—	—	2	1	3	21	21	42	2	7	9	25	29	54
西久保	—	—	—	2	—	2	12	3	15	3	1	4	17	4	21
緑町	—	—	—	—	—	—	7	5	12	5	2	7	12	7	19
八幡町	—	—	—	—	—	—	13	2	15	6	—	6	19	2	21
関前	—	—	—	1	—	1	14	2	16	7	2	9	22	4	26
境	—	—	—	1	—	1	19	19	38	5	4	9	25	23	48
境南町	—	—	—	3	1	4	22	6	28	7	9	16	32	16	48
桜堤	—	—	—	2	—	2	7	10	17	5	4	9	14	14	28
総計	—	—	—	15	3	18	185	104	289	66	36	102	266	143	409

② 消火栓

町別	区分	公設	私設	計	町別	区分	公設	私設	計
吉祥寺東町		72	—	72	緑町		27	8	35
吉祥寺南町		108	—	108	関前		77	—	77
吉祥寺本町		115	—	115	八幡町		35	—	35
吉祥寺北町		100	4	104	境		104	1	105
御殿山		25	—	25	境南町		106	2	108
中町		82	—	82	桜堤		31	—	31
西久保		65	—	65	計		947	15	962

③ その他

種別	区分	公設	私設	計	種別	区分	公設	私設	計
貯水池	100m ³ 以上	1	—	1	プール 池 水路 蓄熱槽		19	6	25
	40m ³ 以上	—	2	2			—	—	—
	40m ³ 未満	1	—	1			3	—	3
雨水貯留槽		1	—	1	計		26	8	34

(2) 消防水利施設整備状況

① 新設 (消火栓)

種別	設置年月	設置場所	規模・種類
消火栓	H28.9	境南町1丁目29番先外1路線	75m/m 地下式単口
	H28.11	西久保3丁目23番先	
	H29.1	吉祥寺北町3丁目5番先外2路線	
	H29.2	境南町1丁目30番先	
	H29.3	境5丁目22番先	

② 修理等 (消火栓)

種別	内容	件数(件)
消火栓	移設、消火栓室取替	4

防災課

9-1-4 (決算書 234 ページ)

○一般管理経費

1 防災会議

(1) 防災会議開催状況
なし

(2) 委員の任命
28 年度中新規任命 10 名
28 年度中異動による補充 —
28 年度中任期満了による再任 4 名

— 武蔵野市防災会議条例 —

2 災害応急対策活動

- (1) 大雨に伴う対応措置
(日 時) H28. 7. 9 10:59~16:31
(活動態勢) 第1 警戒態勢
(被害概要) なし
- (2) 大雨に伴う対応措置
(日 時) H28. 7. 14 15:13~20:33
(活動態勢) 第2 警戒態勢
(被害概要) なし
- (3) 大雨に伴う対応措置
(日 時) H28. 8. 2 5:40~8:15
(活動態勢) 第1 警戒態勢
(被害概要) なし
- (4) 大雨に伴う対応措置
(日 時) H28. 8. 10 19:12~20:50
(活動態勢) 第1 警戒態勢
(被害概要) なし
- (5) 台風 7 号に伴う対応措置
(日 時) H28. 8. 16~8. 17 17:15~翌 8:30
(活動態勢) 第1 警戒態勢
(被害概要) なし
- (6) 大雨に伴う対応措置
(日 時) H28. 8. 18 12:48~18:23
(活動態勢) 第1 警戒態勢
(被害概要) なし
- (7) 大雨に伴う対応措置
(日 時) H28. 8. 20 11:36~13:00
(活動態勢) 第1 警戒態勢
(被害概要) なし
- (8) 台風 9 号に伴う対応措置
(日 時) H28. 8. 22 4:59~18:20
(活動態勢) 第1 警戒態勢 4:59~8:30
第2 警戒態勢 8:30~18:20
(被害概要) 人的被害 1 件：
武蔵野タワーズスカイゲートタワー外壁タイル (縦 5 cm×横 20cm/枚、
範囲約縦 2 m×横 3 m) 落下により頭と手の甲に軽傷を負った。
倒木 1 件、道路冠水 4 件
- (9) 台風 16 号に伴う対応措置
(日 時) H28. 9. 20 17:10~21:00
(活動概要) 第1 警戒態勢
(被害概要) なし

3 災害援助

(1) 災害見舞金及び死亡弔慰金支給状況

全 焼 (壊)			半 焼 (壊)		
件数(件)	世帯 (単身)	支給金額(円)	件数(件)	世帯 (単身)	支給金額(円)
5	5(3)	120,000	—	—	—
火災による水損			床上浸水		
件数(件)	世帯 (単身)	支給金額(円)	件数(件)	世帯 (単身)	支給金額(円)
8	8(7)	45,000	—	—	—
死亡弔慰金					
件数(件)	人数	支給金額(円)			
—	—	—			

— 武蔵野市災害見舞金等支給条例 —

防災課

(2)被災者一時宿泊施設使用状況

宿泊人員	開設日数
9人(5世帯)	44日間

4 補助事業

災害に強いまちづくりを推進するため、市民が行う各種の安全対策に対し、補助金を交付している。

(1)ブロック塀等改善補助及び改善資金融資あつ旋(利子補給)制度

対象：市が行った調査(平成14年度)により危険と判断されたブロック塀等の所有者

区分	内 容	1m基準額(円)	申請件数(件)	補助金額(円)
改修	既存のブロック塀を取り壊し、新たにパイプフェンス、ネットフェンス、ブロック塀等に改修する。	6,000	2	96,000

－武蔵野市ブロック塀等改善補助金交付要綱－

(2)災害対策用民間井戸維持管理補助 対象：市内の指定井戸所有(管理)者

一人当たり補助額(円)	補助対象者数(人)	補助金額(円)
9,000	90	810,000

－武蔵野市災害対策用井戸の所有者に対する維持管理補助金交付要綱－

(3)家庭用消火器等購入補助 対象：市内在住世帯

一世帯当り補助金額(円)	申請件数(件)	補助金額(円)
500	4	2,000
1,500	17	25,500
2,500	493	1,232,500
計	514	1,260,000

－武蔵野市家庭用消火器など購入補助金交付要綱－

○防災訓練事業

1 総合防災訓練

震度6弱以上の大地震の発生及び東海地震の警戒宣言を想定し、市、防災関係機関及び地域住民が一体となって実効性のある総合的、有機的な訓練を実施している。

(1)予知対応型訓練(東海地震の警戒宣言を想定)

(日 時) H28.10.30 9:00～12:00
(場 所) 市内全域

(2)発災対応型訓練(首都直下型地震想定)

(日 時) H28.10.30 9:00～12:00
(場 所) 武蔵野市役所、市立小中学校18校、都立武蔵高校・武蔵野北高校及び武蔵野赤十字病院
境南コミュニティーセンター、ケアコート武蔵野
(参加者数) 訓練総参加者数1,682名

(内訳：参加職員233名、参加機関765名、市民521名、自主防災組織124名、来賓5名、その他34名)

(3)訓練の体系

【予知対応型訓練】

情報伝達訓練	消防団による広報訓練
警戒宣言対応訓練	防災行政無線による一斉放送

【発災対応型訓練】

災害対策本部運営訓練等	参集者による初動本部及び災害対策本部の運営訓練等
避難所開設訓練	初動要員、避難所運営組織、防災推進委員及び一般参加者による避難所開設訓練
災害時地域支え合いステーション開設訓練	境南コミュニティーセンターにおける「おもいやりルーム」開設訓練
消防団による図上訓練等	消防団による災害想定での付与に基づく部隊運用を行う図上訓練及び消防署と連携した演習(一斉放水)
武蔵野警察署による訓練	災害対策本部との連携訓練及び演習(道路啓開訓練)
武蔵野消防署による訓練	災害対策本部との連携訓練及び演習(救助活動及び一斉放水)
物資配送訓練	災害対策本部からの要請による物資の積み込み、配送及び引き渡し訓練
聴覚障害者対応訓練	聴覚障害者受付訓練及び聴覚障害者に対する情報提供訓練
避難行動要支援者対策訓練	災害時要援護者安否確認訓練、災害時要援護者避難支援訓練及び避難行動要支援者安否確認訓練
福祉避難所開設訓練	福祉避難所の開設訓練及び介護トリアージ(仮称)訓練
ペット対策訓練	ペット同行避難訓練及びペット管理訓練等
医療連携訓練	医療救護本部設置訓練及び緊急医療救護所設置訓練(トリアージ訓練)

防災課

(4)実施機関

市、警察署、消防署、消防団、その他関係機関及び市民

2 水防訓練・地震対策ひろば

本市では、地下駐車場や地階を伴った商業ビルやマンション等が多く建設されており、集中豪雨等による浸水被害を受けることが予想される。このような都市型の水災害に対応するため各種の水防活動訓練を実施している。

(日 時) H28.5.14 9:00～11:30

(場 所) 市立むさしの市民公園

(参加者数) 463名

(実施機関) 市、消防署、消防団、警察署、その他関係機関、ボランティア団体及び市民

機関連携訓練	監視警戒、パトロール訓練
	マンホール噴出防止工法
	積み土のう工法、連結水のう工法訓練
	資材搬送訓練
	救助救出訓練
	土のう作製・情報伝達訓練
市民参加訓練	家庭でできる水防技術講習会（生活用品を使った工法）
地震対策ひろば	煙体験
	ガス復旧方法の確認
	家具転倒防止器具等の展示
	地震対策、浸水対策、雨水対策等の啓発
	住宅耐震化促進に関する案内
	被災地支援パネルの提示
	消防車両・警察車両の展示
	子ども用防火衣装着体験
	スタンプラリー
救命ボート展示	

3 初動地域防災訓練

災害時の一時集合場所・避難所における市初動要員と学校側との密接な連携をはかり、迅速かつ適切な避難所運営を目指すことを目的として実施している。

(1)実施状況

28年度は総合防災訓練と合わせて、市内全避難所で一斉に訓練を実施した。

日時 H28.10.30(日) 9:00～12:00

(2)実施内容

各支部の初動要員が学校の担当者・地域住民等と顔合わせ。避難所開設までの動きの確認及び備蓄資機材・設備の動作確認を行った。

(3)参加者数 1,449名

4 はらっぱ防災フェスタむさしの

平成26年度から実施している展示・啓発ブース、市民の体験型訓練及び防災機関の活動周知などの普及啓発の部分に特化したイベントを、本年度も都立中央公園との共催で実施した。

日ごろ防災訓練等に参加が少ない方に参加してもらうため、楽しめるイベントを企画し、参加への垣根を低くすることで、平時、防災に触れ合う機会の少ない世代への啓発を促進し、地域防災力の向上を目指すことを目的としている。

(日 時) H28.8.27 10:00～12:15

雨天のため予定終了時間の午後1時より早く終了

(場 所) 都立武蔵野中央公園 原っぱ広場

(参加者数) 1,500名

(参加機関) 市、消防署、消防団、警察署、その他関係機関、ボランティア団体及び市民

啓発ブース	関係機関による防災対策や防災知識などのパネル展示・PR
体験ブース	初期消火、応急救護など
子ども向けイベント	スタンプラリー・消防服の試着など
車両展示	消防・警察・自衛隊・建築業協会の車両を展示
炊出し訓練	自衛隊と日赤奉仕団による炊出しを行い、成果物のカレーを参加者で試食
短時間イベント	警備犬による服従訓練

水不足による節水を推進していたことから、管工事業協同組合の水道管復旧、消防団の放水など水を使用したプログラムは中止した。

防災課

5 防災ボランティア訓練

災害ボランティア活動の拠点である市民文化会館を使用し、災害ボランティアセンター開設・運営訓練をおこなうことで、各機関の役割の再認識と体制の連携を図ることを目的として実施している。

平成 28 年度については、武蔵野市民文化会館が改修工事で使用できなかったため、過去の訓練の総括及び問題解決の機会として講演会及びワークショップを実施した。

(日 時) H29. 1. 12 10:00～13:00

(場 所) 武蔵野市役所 811 会議室

(参加者数) 162 名 (講演会: 110 人、ワークショップ: 52 人)

(実施機関) (社福)武蔵野市民社会福祉協議会、(公財)武蔵野市国際交流協会、(公財)武蔵野文化事業団、ボランティアセンター武蔵野、武蔵野まごころ連、遠野まごころネット、亜細亜大学学生ボランティアセンター、亜細亜大学一般奉仕会『細流』、成蹊大学学生ボランティア本部、学生ネットワーク S T O C K、防災推進員、自主防災組織、地域福祉活動推進協議会等

(実施内容) ①講演会

「被災地支援の現場における災害ボランティアセンターの役割」

講師：東京ボランティア・市民活動センター 加納 佑一氏

②ワークショップ

前年度までの実施訓練において出された課題である、ボランティアセンター運営の土台となるニーズの把握方法等の手法をワークショップ形式で検討した。

ワークショップについては5グループに分けて行い、ファシリテーターは学生が務めた。ファシリテーターサブ及び書記として武蔵野市民社会福祉協議会職員がグループに入った。

6 帰宅困難者対策訓練

東京湾北部を震源とした首都直下地震が発生、市内において最大震度 6 弱を観測し、鉄道等の公共交通機関が運行を停止し、吉祥寺駅周辺に多数の帰宅困難者が発生したことを想定し、訓練を実施した。

(日 時) H29. 3. 11 14:00～16:00

(場 所) 吉祥寺駅周辺及び一時滞在施設等

(内 容) (1)関係機関等における情報収集・伝達訓練 (MCA 無線等の活用)

(2)防災安全センターでの防災カメラ等を活用した状況確認及び指揮命令伝達訓練

(3)吉祥寺駅及び周辺での帰宅困難者の保護・一時待機訓練

(4)帰宅困難者への情報伝達訓練

(5)一時滞在施設への誘導訓練

(6)支援物資搬送訓練

(7)一時滞在施設における帰宅困難者受入れ及び支援物資提供訓練

(8)帰宅困難者役参加者への啓発活動

(9)職員参集メールの配信 (午前 9 時配信)

(参加者数) 228 名

(実施機関) 吉祥寺駅周辺混乱防止対策協議会 (吉祥寺活性化協議会、J R 吉祥寺駅、京王電鉄吉祥寺駅、関東バス武蔵野営業所、エフエムむさしの、J:COM 武蔵野・三鷹、武蔵野警察署、武蔵野消防署、東京都西部公園緑地事務所、武蔵野商工会議所、武蔵野市開発公社、武蔵野公会堂、ブルーキャップ、吉祥寺まちづくり事務所、武蔵野市)、一時滞在施設協定締結事業所、コラボデリバリー(株)、自主防災組織、防災推進員、赤十字奉仕団、コラボデリバリー(株)、一般公募帰宅困難者役、地域の方々等

○災害対策用器具機材備蓄品整備

1 地域設置消火器

平成 9 年度から設置基準を見直し、設置間隔を 60m に縮め、空白区域を補強・増設するとともに、保守・管理にあたっている。

(1)設置状況

種 別	設置場所	本数(本)	放射距離	放射時間
粉 末	市内各所	1,321	約 5 メートル	約 15 秒
強 化 液	市内各所	40	約 7 メートル	約 35 秒

(2)維持修理状況

処理事項	本数(本)
盗難、いたずらによる補充	20
減圧による交換	2
火災使用による詰め替え	18
格納箱の修理・交換	42
一時撤去 (移設含)	19
10 年経過による交換	98
合計	199

防災課

2 食糧備蓄状況

震災時の避難人口を 32,000 人と想定し、クラッカーやアルファ米などを備蓄している。賞味期限到来まで 1 年を切った食糧については入れ替えを行い、防災訓練等が行われる際に供出している。

(1)クラッカー		
入替数量	24,150 食	
H29.3.31 現在	96,600 食	
(2)アルファ米		
入替数量	24,000 食	
H29.3.31 現在	96,000 食	
(3)副食（缶詰）		
入替数量	32,400 食	
H29.3.31 現在	64,800 食	
(4)災害時要援護者用食糧（おかゆ缶）		
入替数量	6,000 食	
H29.3.31 現在	12,000 食	
(5)災害時要援護者用食糧（パン缶）		
入替数量	5,040 食	
H29.3.31 現在	20,160 食	
(6)災害時要援護者用食糧（粉ミルク 350g 缶）		
入替数量	1,077 缶（うちアレルギー疾患用 105 缶）	
H29.3.31 現在	1,077 缶（うちアレルギー疾患用 105 缶）	

○防災施設整備事業

1 防災行政無線設備

防災行政無線システムは、市から市民に直接情報を伝達する固定（同報）系無線と、市と市の施設及び防災関係機関相互の情報連絡を確保するための無線の 2 系統で構成している。H22 年度に地域防災無線（アナログ 800MHz 帯）から防災用 MCA 無線へ設備更新し、デジタル化を図った。

H25 年度にハウスグリーンパーク、J:COM 武蔵野・三鷹、桜堤児童館、吉祥寺本町在宅介護支援センターに MCA 無線増設を行った。

H27 年度は安全対策課、安全対策課車両、ホワイトイーグル 1～3 号車、ブルーキャップ詰所、あんず苑、あんず苑アネックスに MCA 無線増設を行った。

(1) 固定系設備設置状況

構成	局数(局)	出力
親局	1	0.5 W
屋外拡声子局	47	
屋内戸別受信機	82	

(2) 防災用 MCA 無線設備設置状況

構成	局数(局)	出力
陸上移動局		2 W
統制型無線機	5	
半固定型無線機	129	
携帯型無線機	55	
車載型無線機	1	

2 災害対策用井戸整備

平成 9 年度から、災害時の水源確保のため、避難所となる市立小・中学校に井戸の設置を進めてきた。

<設置状況>

H29.3.31 現在 18 ヲ所に設置済

3 下水道直結型トイレ整備

平成 20 年度から、災害時のトイレ確保のため、避難所となる市立小・中学校に設置を進めてきた。

<設置状況>

(H24 年度改修箇所 第二小学校)
 (H25 年度改修箇所 第三小学校、第四小学校、千川小学校、第二中学校)
 (H26 年度改修箇所 本宿小学校、関前南小学校、第一中学校、第四中学校)
 (H27 年度改修箇所 第五小学校、井之頭小学校)
 (H28 年度改修箇所 桜野小学校、第六中学校)
 H29.3.31 現在 18 ヲ所に設置済

防災課

○防災啓発事業

1 地域防災訓練（共催・後援）

地域住民等による自主的な防災訓練や防災課職員による講話・講演、防災PR用品の配布、炊き出し用器材の貸し出し等、コミュニティセンター、学校、公園などを拠点に計289回行われた。(回)

	4月	5月	6月	7月	8月	9月	10月	11月	12月	1月	2月	3月	計
貸出	4	6	8	14	11	13	15	18	12	17	6	7	131
訓練	6	5	7	3	2	9	16	17	3	2	5	3	78
講話・講演	1	—	8	2	—	5	—	4	2	4	5	6	37
打合せ・会議	5	8	9	2	1	5	1	2	3	2	2	3	43
計	16	19	32	21	14	32	32	41	20	25	18	19	289

2 武蔵野市防災情報マップ、防災ハンドブックの作成・配布

防災情報マップ：14,000部増刷した。

防災ハンドブック：平成25年に作成した防災ハンドブックに、市の避難行動支援体制や災害時医療救護体制などを新たに記載し、80,000部作成した。(翌年度5月～6月に全戸配布)

環境政策課

4-1-3 (決算書 192 ページ)

○環境対策推進事業

1 環境市民会議

市の環境保全に関する基本的事項を審議するため、市民・事業者・学識経験者等で構成する環境市民会議を開催した。
 <第九期環境市民会議> 委員 19名 任期：平成 29 年 10 月 31 日まで

回	開催日	主な会議内容
第 3 回	H28. 4. 28	環境基本計画に基づく環境施策について、平成 28 年度の会議スケジュールについて
第 4 回	H28. 6. 14	実地研修 (市内玉川上水沿い：生態系の観察)
第 5 回	H28. 8. 4	第 4 回実地研修の報告、生物多様性基本方針の策定の方向性について
第 6 回	H28. 10. 11	生物多様性基本方針について、武蔵野市の環境保全について
第 7 回	H28. 11. 17	実地研修 (二俣尾・武蔵野市民の森自然体験館：森林保全の取組)
第 8 回	H28. 12. 13	生物多様性基本方針 (案) について
第 9 回	H29. 1. 30	生物多様性基本方針 (案) について
第 10 回	H29. 3. 16	生物多様性基本方針 (案) について

－武蔵野市環境基本条例－

2 環境マネジメントシステムの運用

市の事務事業に伴う環境負荷を低減し、環境施策を推進するため、環境マネジメントシステム (ISO14001) を運用した。

(1) 内部監査
 実施期間 H29. 1. 23～3. 3

(2) 環境管理委員会の開催
 環境マネジメントシステムに関する事項について協議するため、全 7 回開催した。

(3) ISO14001 認証の返上と、市独自の環境マネジメントシステムの構築
 市は、ISO14001 認証を平成 11 年度に初めて取得し、これまでシステムを継続して運用してきたことで、環境保全の価値観は組織に深く定着し、また運用等に関するノウハウも十分に蓄積された。以上の状況を踏まえ、平成 29 年度から市の実情に即した環境マネジメントを実施するため、平成 29 年 2 月に ISO14001 認証を返上するとともに、新たに市独自の環境マネジメントシステムを構築した。

3 環境啓発・イベントの実施

(1) 環境展
 6 月の環境月間に合わせて、パネル展示を実施した。
 開催日 ①H28. 5. 24～H28. 5. 31 (市役所ロビー)、②H28. 6. 1～H28. 6. 10 (アトレ吉祥寺店)
 テーマ 本市における環境施策やエネルギーの使い方を見直す

(2) 環境に関連する本のトピックス展示
 開催日 H28. 6. 1～H28. 6. 30 会場 中央図書館、吉祥寺図書館、武蔵野プレイス (武蔵野プレイスは 15 日まで)

(3) 打ち水 de COOL 大作戦
 市役所本庁舎や保育園・学校等の市内施設等において、プールや浴槽の残り水等の 2 次利用水を使用し、打ち水を実施した。
 開催期間 ①H28. 8. 1 (コピス吉祥寺) 天候不良により中止 ②H28. 8. 2～H28. 8. 5 (本庁舎) 天候不良により中止した日もあり ③H28. 8. 1～H28. 8. 7 (市内各施設) 開催施設数 37 施設 参加者数 のべ 480 名

(4) むさしの環境フェスタ
 環境に関する啓発や環境学習機会の提供、出展団体の活動の活性化、団体間の交流促進のため、市民・事業者・行政等で連携してイベントを実施した。
 開催日 H28. 10. 23 会場 境南ふれあい広場公園、武蔵野プレイス 来場者数 約 4,500 名
 内容 市民 (団体) ・事業者・行政等による環境に関する展示や催し

(5) 水素エネルギー啓発展示
 むさしの環境フェスタと連動し、燃料電池自動車が納車される機会に合わせてパネル展示を実施した。また、電気自動車リーフと燃料電池自動車 M I R A I を正面玄関に展示し、公用車の環境配慮自動車化の PR を行った。
 開催日 H28. 10. 26、27 会場 武蔵野市役所 1 階ロビー

(6) エコプロダクツ 2016 出展
 東京都の市区町村が参加する環境啓発のイベントであるエコプロダクツ 2016 に出展した。3 日間、市の施策に関するパネル展示とともに、来場者に対して市の取り組み等を PR した。
 開催日 H28. 12. 8～H28. 12. 10 会場 東京ビッグサイト

環境政策課

4 エコプラザ（仮称）の整備検討

(1) エコプラザ（仮称）検討市民会議

エコプラザ（仮称）の在り方について検討を行うため、公募市民・環境市民団体・事業者・学識経験者等で構成する市民会議を設置し、会議を開催した。

委員 15名 任期 平成30年3月31日まで

回	開催日	主な会議内容
第1回	H29. 2. 20	エコプラザ（仮称）の検討経過等について

(2) 無作為抽出ワークショップ

市民意識調査と施設整備の周知を目的としたワークショップを実施した。

開催日	会場	対象	参加者数(人)	テーマ
H28. 12. 27	武蔵野プレイスフォーラム	市内在住の中高校生世代	35	「気になっている環境のこと、実践している環境にやさしいこと」「環境の現状や大切さを知ってもらうための方法」
H29. 1. 28	市役所 412 会議室	満 19 歳以上の市民	15	

(3) 周知イベント

施設整備の周知と環境啓発を目的とした「エコプラザ（仮称）×モノづくりワークショップ～廃材からつくるわくわく工作～」を実施した。

開催日 H29. 3. 26 会場 武蔵野プレイスフォーラム 参加者数 80名

5 生物多様性基本方針の策定

市内の水・緑等の自然環境や過去に実施してきた生物生息調査内容等を踏まえ、既成市街地における生物多様性を保全するための基本的な考え方を整理し、武蔵野市生物多様性基本方針を策定した。

6 PCB（ポリ塩化ビフェニル）を含んだ廃棄物の処理の実施・保管状況

(1) PCB廃棄物の処理（抜油）の実施状況

ポリ塩化ビフェニル廃棄物の適正な処理の推進に関する特別措置法に基づき、保管している PCB 廃棄物のうち機器に含有する絶縁油等の処理を実施した。実施状況は以下のとおり。なお、高濃度 PCB は処理施設の処理能力の問題から、一切処理できなかった。

実施月	実施内容	対応結果
7月	PCB 廃棄物の調査、計測	調査の結果、PCB 非含有機器が 336 台発見されたため廃棄対象から除外した。また、公会堂から 2 台の PCB 含有機器が発見されたため、対象とした。
10月	低濃度 PCB の廃棄処理	市役所本庁舎、旧桜堤小学校、大野田ポンプ場に保管されていた微量 PCB 含有機器 22 台を廃棄処理した。
12月	旧桜堤小学校保管廃棄物の移設	旧桜堤小学校の解体工事に伴い、同施設で保管していた廃棄物 1463 台を市役所車庫棟へ移設、保管した。
3月	市内学校施設等で発見された廃棄物の移設	市内学校施設等で発見された PCB 含有機器 702 台を市役所車庫棟へ移設、保管した。

(2) 学校施設等の PCB 使用照明器具の交換

平成 28 年 8 月の第四小学校の照明器具の漏電調査をきっかけに学校施設等の照明器具調査を実施したところ、PCB 含有の安定器を使用する器具が 702 台発見されたため、器具の交換作業を実施し、すべて完了した。702 台については、平成 29 年 3 月に市役所車庫棟へ移設し、保管した。

(3) PCB 廃棄物の保管状況 平成 28 年度末現在

保管場所	廃棄物の種類	台数(台)
市役所本庁舎	蛍光灯安定器等(高濃度 PCB)	169
市役所車庫棟	蛍光灯安定器等(高濃度 PCB)	2165
武蔵野公会堂	蛍光灯安定器(高濃度 PCB)	22

7 太陽光発電システムの設置

再生可能エネルギーの普及や環境教育への活用、公共施設の防災機能の強化を図るため、中央図書館に災害時の自立運転機能付き太陽光発電システムを設置した(10kW)。

金額：9,774,000円(工事費) 工期：H28. 8. 26～H29. 1. 4

8 地中熱活用設備設置

未利用エネルギー活用・環境啓発のため、むさしの自然観察園に、地下水熱・温度差エネルギー活用ヒートポンプと、冷・温熱を触って体感することができる輻射式冷温水パネルヒーターを設置した。

金額：6,966,000円(委託費・工事費) 工期：H29. 2. 10～H29. 3. 17

環境政策課

9 イクレイ日本への参加

「イクレイ（ICLEI）－持続可能性をめざす自治体協議会－」は、持続可能な社会の実現を目指す 1,500 以上の様々な規模の自治体で構成された国際ネットワーク。本市は持続可能な都市、低炭素都市を目指すための取組として、イクレイの日本事務所であるイクレイ日本に加盟している。

件名	日時	内容
社員総会	H28. 5. 24	全会員による総会 前年度決算・事業報告 新年度予算・事業予定 等議決
イクレイ持続可能な都市研究会 (イクレイカフェ)	年 6 回開催	持続可能性、低炭素、気候変動、再生可能エネルギー等をテーマとした意見交換・情報共有
運営委員会	H29. 2. 23	運営委員による会議 総会に関する事項等検討

10 太陽エネルギー利用設備・高効率給湯設備の設置に対する助成金の交付

家庭部門の二酸化炭素排出量を削減するため、住宅用の太陽エネルギー利用設備・高効率給湯設備の設置に対する助成を行っている。平成26年度からは、HEMS、太陽光発電システム、太陽熱温水器、家庭用燃料電池コージェネレーションシステムについて助成を実施している。

(件)

年度	ガス発電給湯器	HEMS	家庭用燃料電池 コージェネレーションシステム	太陽熱 温水器	太陽光発電 システム
24	1	—	45	2	139 (545.480kW)
25	—	—	91	1	102 (376.620kW)
26	—	70	48	—	39 (145.490kW)
27	—	89	57	—	32 (128.320kW)
28	—	40	20	—	26 (112.460kW)

一件あたりの助成金額

(円)

年度	ガス発電給湯器	HEMS	家庭用燃料電池 コージェネレーションシステム	太陽熱 温水器	太陽光発電 システム
24	40,000	—	100,000	50,000	1kWあたり 50,000 (最大 5kW まで。ただし区分所有住宅の共用部分は 10 kW まで)
25	40,000	—	100,000	50,000	1kWあたり 50,000 (最大 5kW まで。ただし区分所有住宅の共用部分は 10 kW まで)
26	—	30,000	60,000	50,000	1kWあたり 30,000 (最大 5kW まで)
27	—	30,000	60,000	50,000	1kWあたり 30,000 (最大 5kW まで)
28	—	30,000	60,000	50,000	1kWあたり 30,000 (最大 5kW まで)

※設置費用の 2 分の 1 相当額が上限

－武蔵野市効率的なエネルギー活用推進助成要綱－

11 グリーン購入

平成 28 年度総価契約によるグリーン購入（環境に配慮した物品等の調達）の実績

分野	品目	総調達量	グリーン購入 による調達量	グリーン購入 以外の調達量	グリーン購入 による調達率 (%)
文具類	ボールペン、マーキングペン	6,015 本	5,281 本	734 本	87.8
	ファイル・バインダー、ノート	35,966 冊	30,838 冊	5,128 冊	85.7
	その他の文具類 15 品目	262,897 個	247,808 個	15,089 個	94.3
オフィス家具等	いす、棚・収納用什器、机	1,194 脚・台	1,126 脚・台	68 脚・台	94.3
オフィス機器・ 電子計算機等	一次電池又は小形充電式電池 ほか 3 品目	1,789 個	1,575 個	214 個	88.0
照明	照明器具（蛍光灯・LED）	717 台	374 台	343 台	52.2
作業手袋	作業手袋（災害備蓄用を含む）	1,512 組	487 組	1,025 組	32.2
制服・作業服	制服・作業服	852 着	27 着	825 着	3.2

－武蔵野市グリーン購入推進指針－

環境政策課

12 グリーンパートナー事業

環境に配慮した事業活動を行う事業者の登録制度。（平成15年度から開始）

登録事業者数

(件)

年度	参加届出事業者数	脱退届出事業者数	年度末事業者数	助成金交付登録件数
24	2	—	210	—
25	—	—	210	—
26	—	—	210	—
27	1	—	211	—
28	—	—	211	—

— 武蔵野市グリーンパートナー事業実施要綱 —

13 本庁舎におけるエネルギーの効率的利用検討

平成 29 年 4 月稼働のクリーンセンターから市庁舎を中心とするクリーンセンター周辺公共施設に対し、電力の供給が開始されることに伴い、平成 26 年度から継続してエネルギー面的融通の最適化の検討を行っている。平成 28 年度は本庁舎の設備システムにおける課題事項を把握し、複数の改修検討案の設定を行った。（管財課と共管。平成 28 年度は管財課予算。）

○害虫等駆除対策事業

1 地域環境衛生状況

(1) スズメバチ等に関する駆除件数

スズメバチ等駆除助成額及び本人負担額

ハチ種類	駆除額(円)	助成額(円)	本人負担額(円)
スズメバチ	16,200	7,200	9,000
6月末までの早期駆除	12,960	5,960	7,000
オオスズメバチ	31,320	22,320	9,000
スズメバチ以外	8,640	3,640	5,000

平成28年度	4月	5月	6月	7月	8月	9月	10月	11月	12月	1月	2月	3月	合計
スズメバチ類の 駆除申請件数(件)	—	5	17	19	21	23	14	2	2	—	—	—	103
その他ハチ類の 駆除申請件数(件)	—	—	2	11	23	17	15	10	—	—	—	—	78

年 度	24	25	26	27	28
スズメバチ (件)	65	32	82	97	103
その他のハチ (件)	122	48	43	49	78

— 武蔵野市スズメバチ等駆除助成要綱 —

(2) カラスに関する巣の撤去等・処理件数

年 度	24	25	26	27	28
巣の撤去 (件)	7	5	3	3	2
卵の回収 (件)	5	9	4	2	—
雛の捕獲 (件)	19	6	9	9	7

(3) ねずみ侵入防止対策説明会

H28.12.8 武蔵野公会堂第1会議室 (28名)

H28.12.9 武蔵野市役所8階813会議室 (22名)

(4) ねずみ侵入防止対策支援 (市民税非課税かつ65歳以上世帯への専門業者の派遣)

(件)

年度	24	25	26	27	28
件数	13	7	9	9	6

— 武蔵野市ねずみ侵入防止対策事業実施要綱 —

環境政策課

○狂犬病予防等事業

1 狂犬病予防

狂犬病の発生を予防し、そのまん延を防止し、及びこれを撲滅することにより、公衆衛生の向上及び公共福祉の増進を図ることを目的として、犬の登録及び狂犬病予防注射を実施。

(平成29年3月31日現在登録件数 4,870件)

(件)

年度	区分	環境政策課 鑑札交付数	市政センター3か所 鑑札交付数	獣医師会病院預託 鑑札交付数	合計
24	新規登録	132	111	99	342
	再交付	14	18	8	40
25	新規登録	115	113	91	319
	再交付	25	21	6	52
26	新規登録	127	113	98	338
	再交付	17	25	2	44
27	新規登録	116	120	100	336
	再交付	14	25	6	45
28	新規登録	106	144	107	357
	再交付	14	20	5	39

年度	死亡届等
24	238
25	297
26	413
27	307
28	285

年度	環境政策課 注射済票交付数	市政センター3か所 注射済票交付数	獣医師会病院預託 注射済票交付数	注射済票 再交付数	合計
24	1,399	454	1,709	—	3,562
25	1,461	505	1,674	3	3,643
26	1,350	500	1,734	5	3,589
27	1,463	507	1,635	4	3,609
28	1,476	561	1,631	8	3,676

※獣医師会：(公社)東京都獣医師会武蔵野三鷹支部

—狂犬病予防法、狂犬病予防法施行令他—

2 動物愛護事業

地域環境協働事業：猫によるトラブルをなくし、人と猫が共存できる街づくりを目標に、むさしの地域猫の会への補助を実施(通年事業)

- ・会から飼い主のいない猫に対する不妊費用助成
- ・猫トラブル改善防止への啓発
- ・猫の適正な飼育に関する啓発

—武蔵野市地域環境協働事業補助金交付要綱—

猫の譲渡会	H28.4.17 春の譲渡会 会場：井の頭公園野外ステージ (共催 むさしの地域猫の会)
	H28.9.25 秋の譲渡会 会場：井の頭公園野外ステージ (共催 むさしの地域猫の会)
動物愛護週間	H28.9.20～27 動物愛護展 市役所ロビー
武蔵野動物セミナー	H28.9.17 市役所会議室にて講義 参加者47名、希望者にフォローアップ研修(犬のしつけ方教室)を3回実施 (委託：(公社)東京都獣医師会武蔵野三鷹支部)
ペットの災害対策	H28.8.27 はらっぱ防災フェスタむさしのに出展 H28.10.30 武蔵野市総合防災訓練でペット対策訓練を実施

○一般管理経費

1 屋外広告物の許可申請受理

(1)市長許可分の申請受理実績

種 別	許 可 申 請			
	件 数 (件)	基 数 (基)	数 量 (枚)	申請手数料(円)
広告板 ・ 塔	141	522	790	2,543,800
広 告 旗	18	—	241	108,450
合 計	159	522	1031	2,652,250

環境政策課

(2) 都許可分の申請受理実績

種 別	件 数 (件)	基 数 (基)	数 量 (枚)	申請手数料(円)
広告塔	11	11	473	1,523,060
広告板	92	213	737	2,373,140
小型広告板	3		3	1,200
合 計	106	224	1,213	3,897,400

2 違反広告物の処理状況

年 度	24	25	26	27	28
はり紙・はり札 (件)	18,327	14,811	13,805	11,902	13,745
立 看 板 (件)	—	—	2	8	15
計	18,327	14,811	13,807	11,910	13,760

—東京都屋外広告物条例—

3 あき地の管理

あき地の確認調査 (平成 28 年度からはあき地のみ対象)

年 度	24	25	26	27	28
あき地把握 (件)	155	149	129	94	104
あき家把握 (件)	101	100	90	78	—
適正管理通知 (件)	37	17	42	28	11

—武蔵野市あき地の管理の適正化に関する条例—

4-1-4 (決算書 194 ページ)

○公害対策事業

1 公害監視連絡員連絡会

平成 28 年度以降は活動を休止している。

—武蔵野市公害防止に関する条例—

2 苦情・相談の受付状況(現象別)

(件)

種 別	年 度 区 分	24		25		26		27		28	
		件数	計	件数	計	件数	計	件数	計	件数	計
大 気	工 場	—	—	—	—	—	—	—	—	—	—
	指 定 作 業 場	1	47	—	32	—	15	—	40	1	24
	建 設 作 業 場	10		5		13		12		12	
騒 音	そ の 他	36		27		2		28		11	
	工 場	—	—	1	—	1	—	—	—	2	—
	指 定 作 業 場	—	100	14	89	8	130	22	121	7	96
振 動(※)	建 設 作 業 場	50		36		46		27		24	
	飲 食 店・スナック	4		17		16		18		9	
	デ パ ー ト・商 店	1		4		8		12		8	
悪 臭	そ の 他	45		17		51		42		46	
	工 場	—	—	—	—	—	—	—	—	—	—
	指 定 作 業 場	—	12	—	12	—	9	—	13	—	20
悪 臭	建 設 作 業 場	10		11		8		9		19	
	そ の 他	2		1		1		2		1	
	工 場	1	18	—	19	—	53	—	27	2	18
悪 臭	指 定 作 業 場	—		—		3		3		—	
	建 設 作 業 場	2		1		3		1		1	
	そ の 他	15		18		47		23		15	
その他(生活環境・空地・害虫関連)		229		196		232		264		157	
犬、猫、動物(動物愛護・狂犬病)		215		170		230		251		102	
合 計		621		518		669		716		417	

※振動は一件の苦情で騒音と同時にあった場合、影響の大きいものを件数とする。またカラスと蜂の件数は含まない。

—都民の健康と安全を確保する環境に関する条例—

—武蔵野市公害防止に関する条例—

環境政策課

3 工場関係申請受理等

(件)

設置申請	設置認可	未認可	取下げ	不認可
1	1	—	—	—
変更認可	廃止申請	職権廃止	現況届	
2	2	—	—	

年 度	24	25	26	27	28
認可工場数 (件)	125	123	122	119	118

—都民の健康と安全を確保する環境に関する条例—

4 指定作業場関係届出書受理

(件)

種 別	設 置	変 更	承 継	廃 止	計
自動車駐車場	4	9	2	2	18
ガソリンスタンド	—	—	—	1	2
ボイラーを有する事業場他	1	2	1	—	3
自動車洗車場	—	—	—	—	—
計	5	11	4	3	23

年 度	24	25	26	27	28
指定作業場数	549	549	549	545	547

—都民の健康と安全を確保する環境に関する条例—

5 地下水揚水施設関係届出書受理

年 度	24	25	26	27	28
設 置 届 (件)	3	1	2	—	—
変 更 届 (件)	—	—	—	—	—
廃 止 届 (件)	—	—	—	—	—

—都民の健康と安全を確保する環境に関する条例—

6 騒音規制法にもとづく届出書受理

年 度	24	25	26	27	28	
特 定 施 設 (件)	設 置 届	1	1	1	1	2
	変 更 届	3	3	5	8	5
	廃 止 届	2	1	1	—	—
特 定 建 設 作 業 実 施 届 (件)	75	70	63	66	74	
騒音規制法にもとづく特定工場等の数 (件)	98	98	98	99	101	

—騒音規制法—

7 振動規制法にもとづく届出書受理

年 度	24	25	26	27	28	
特 定 施 設 (件)	設 置 届	1	—	—	—	—
	変 更 届	2	2	3	4	3
	廃 止 届	1	1	1	—	—
特 定 建 設 作 業 実 施 届 (件)	50	54	49	41	54	
振動規制法にもとづく特定工場等の数 (件)	28	27	26	26	26	

—振動規制法—

8 大気汚染調査

市では、市役所西庁舎2階に大気汚染自動測定機を設置し、環境基準に定められた5物質等を常時測定しています。

二酸化硫黄 (SO₂) 濃度の月変化

平均値…日平均値の月平均値 (ppm)

	H28/4	5	6	7	8	9	10	11	12	H29/1	2	3	年
平均値	0.000	0.001	0.001	0.001	0.001	0.000	0.000	0.001	0.001	0.001	0.001	0.001	0.001

環境基準：1時間値の1日平均値が0.04ppm以下であり、かつ、1時間値が0.1ppm以下であること。

SO₂は環境基準に適合しています。

一酸化炭素 (CO) 濃度の月変化

平均値…日平均値の月平均値 (ppm)

	H28/4	5	6	7	8	9	10	11	12	H29/1	2	3	年
平均値	0.3	0.3	0.2	0.2	0.1	0.2	0.3	0.3	0.3	0.3	0.2	0.3	0.3

環境基準：1時間値の1日平均値が10ppm以下であり、かつ1時間値の8時間平均値が20ppm以下であること。

COは、武蔵野市役所での測定開始以来、環境基準に適合しています。

環境政策課

浮遊粒子状物質 (SPM) 濃度の月変化

平均値…日平均値の月平均値 (mg/m³)

	H28/4	5	6	7	8	9	10	11	12	H29/1	2	3	年
平均値	0.019	0.021	0.017	0.019	0.015	0.017	0.017	0.016	0.015	0.013	0.012	0.016	0.016

環境基準：1時間値の1日平均値が0.10mg/m³以下であり、かつ1時間値が0.20 mg/m³以下であること。
SPMは環境基準に適合しています。

二酸化窒素 (NO₂) 濃度の月変化

平均値…日平均値の月平均値 (ppm)

	H28/4	5	6	7	8	9	10	11	12	H29/1	2	3	年
平均値	0.012	0.010	0.011	0.011	0.009	0.013	0.017	0.020	0.023	0.020	0.014	0.019	0.015

環境基準：1時間値の1日平均値が0.04ppmから0.06ppmまでのゾーン内またはそれ以下であること。
NO₂は環境基準に適合しています。

光化学オキシダント (Ox) 濃度の月変化

平均…日平均値の月平均値 最大値…1時間値の月最大値 (ppm)

	H28/4	5	6	7	8	9	10	11	12	H29/1	2	3	年
平均	0.038	0.044	0.038	0.027	0.021	0.022	0.022	0.017	0.016	0.022	0.031	0.030	0.027
最大値	0.073	0.088	0.090	0.103	0.098	0.098	0.120	0.048	0.044	0.046	0.054	0.061	0.120

環境基準：1時間値が0.06ppm以下であること。
Oxは、不適合となった日数は、夏季を中心に71日です。

降雨酸性度 (2月、3月については機器修繕のため欠測)

(ph)

	H28/4	5	6	7	8	9	10	11	12	H29/1	2	3	年
最大	6.6	6.8	6.1	6.4	7.0	6.9	5.8	6.5	5.8	5.8	欠測	欠測	7.0
最小	4.2	4.1	3.8	3.8	3.6	3.8	4.6	4.4	4.5	5.0	欠測	欠測	3.6
平均	5.25	4.89	4.66	4.28	4.87	5.01	5.07	5.01	5.09	5.11	欠測	欠測	4.81

※数値は1時間値

— 武蔵野市環境基本条例 —

光化学スモッグ注意報発令状況 (多摩北部地域)

年 度	24	25	26	27	28
発生件数(件)	2	12	8	11	3

※平成28年度発生年月日：7/1、7/7、10/2の午後に発生

— 武蔵野市光化学スモッグ対策要綱 —

9 各種分析調査

大気、水質(玉川上水・千川上水)、二酸化窒素濃度分布、地下水質等の分析調査を専門機関に委託して実施した。

— 武蔵野市環境基本条例 —

10 適正管理化学物質の使用量等報告書届出件数(条例第110条)

年 度	24	25	26	27	28
工 場 (件)	5	5	5	5	3
指定作業場 (件)	10	9	8	8	7

— 都民の健康と安全を確保する環境に関する条例 —

11 土壌汚染関係届出件数(条例第116条)

年 度	状況調査 (件)	防止計画 (件)	措置完了 (件)
24	2	—	—
25	3	1	1
26	3	2	—
27	2	—	—
28	3	—	—

— 都民の健康と安全を確保する環境に関する条例 —

環境政策課

12 落書き対策事業

年 度	24	25	26	27	28
消しちやい隊の開催	—	—	—	5/12	—
落書きコーティング助成事業 (最高 15 万円、2/3 助成) 平成 24 年度で助成終了	2				
公共物の落書き消去件数 (電柱、標識、案内板等)	386	308	141	181	120

— 武蔵野市落書き対策事業実施要綱 —

13 土壌汚染対策に関する工場・指定作業場等窓口情報提供の記録件数

年 度	24	25	26	27	28
提供件数 (件)	283	315	271	403	359

4-1-5 (決算書 194 ページ)

○放射線対策事業

1 プロジェクトチーム

東日本大震災での福島第一原子力発電所事故により、大気中に放射性物質が放出されたことを受け、放射線に関するプロジェクトチーム (関連 13 課) において会議を開催。対応について検討し、市民の不安払拭に努めた。

放射線に関するプロジェクトチーム

年 度	24	25	26	27	28
内容等	第4回 H24. 4. 6 第5回 H24. 10. 23	第6回 H25. 5. 10 第7回 H25. 9. 3	第8回 H26. 5. 9 第9回 H26. 9. 16	第10回 H27. 5. 8 第11回 H27. 9. 8	第12回 H28. 5. 16 第13回 H28. 9. 15

堆肥等の取扱いについての検討会・説明会

年 度	24	25	26	27	28
内容等	庁内検討会 第2回 H24. 6. 1	庁内説明会 H25. 10. 18 市民団体説明会 H25. 10. 25	庁内説明会 H26. 10. 30 市民団体説明会 H26. 10. 30	庁内説明会 H27. 10. 14 市民団体説明会 H27. 10. 15	庁内説明会 H28. 10. 18 市民団体説明会 H28. 10. 18

2 放射線量・放射性物質測定

市内 1 か所 (第五小学校) の空間放射線量の定点測定を、月に 1 回の頻度で実施した。

公共施設 (保育園・幼稚園・小学校・中学校・子ども施設・公園等) 83 か所における詳細な空間放射線量の測定を、春 (5 月～6 月) と秋 (10 月～11 月) に実施。空間放射線量は、全て市の基準値 (0.23 μSv/h) 以下であった。

公共施設 51 か所に残置されていた落ち葉堆肥については、国通知の「放射性物質を含む腐葉土・剪定枝堆肥の指導マニュアル」により、腐葉土・剪定枝堆肥の生産・施用を控えるように指導されていることから、平成 25 年 2 月に堆肥の放射性物質濃度測定を実施し、国の流通・施用の基準 1 キログラムあたり 400 ベクレル (Bq/kg) 以下であることを確認し、バイオマス燃料 (バイオマス燃料から発電) としてリサイクルした。(空となった堆肥化施設周辺の空間放射線量は、全て市の基準値 (0.23 μSv/h) 以下であった。)

平成 25 年度は、空間放射線量等の測定値が基準値以下を継続していること等から、ルールを明確化し、条件付きで再開した。

平成 26 年度から 28 年度にかけて 14 施設の開設届提出実績があり、堆肥を市民配布等する場合は、国の指導に基づき、東京都の出荷承認が必要であるが、平成 28 年度は 6 か所が承認を得て配付を実施した。

3 放射線測定器の貸し出し

小型簡易環境放射線モニター 3 台の貸し出しを実施。対象は市民が市内において測定を行う場合で、貸出期間は休日を含めた最長 3 泊 4 日 (年末年始を除く)。

年 度	25	26	27	28
受付者数 (人)	36	52	42	28

ごみ総合対策課

ごみ総合対策課

[歳入] 12-2-2 (決算書68ページ)

○清掃手数料

1 廃棄物処理手数料調定状況

(1) 粗大ごみ処理 (シール) 券取扱回数

年度	種別交付数 (枚)			手数料調定額 (円)	収集件数 (件)
	1ポイント券	10ポイント券	15ポイント券		
24	23,441	16,470	5,302	26,767,100	15,429
25	25,978	16,068	4,835	25,918,300	15,750
26	25,756	16,718	4,737	26,399,100	15,875
27	26,007	17,129	5,359	27,768,200	16,199
28	25,964	17,044	4,776	26,804,400	16,411

※平成13年10月からポイント (シール) 制を実施

※平成23年4月から1ポイント券を新設

※平成24年10月から収集件数はクリーンセンターで集計

※平成28年度末の粗大ごみ処理 (シール) 券取扱所 154か所

— 廃棄物の処理及び清掃に関する法律 —
— 武蔵野市廃棄物の抑制・再利用と適正処理及びまちの美化に関する条例 —

(2) 事業系ごみ処理袋取扱回数

年度	種別交付数 (1セット10枚入り)			手数料調定額 (円)
	大	小	資源	
24	23,325.4	6,369.1	9,293.0	68,107,410
25	21,774.8	6,963.2	9,893.0	65,064,420
26	22,225.1	6,460.3	9,584.9	65,544,550
27	22,204.1	7,424.1	9,822.0	66,623,360
28	21,971.1	7,408.0	9,322.0	65,873,150

※平成9年10月から実施

※平成28年度末の事業系ごみ処理袋取扱所 148か所

— 廃棄物の処理及び清掃に関する法律 —
— 武蔵野市廃棄物の抑制・再利用と適正処理及びまちの美化に関する条例 —

(3) 家庭用ごみ処理袋取扱回数

年度	種別交付数 (1セット10枚入り)				手数料調定額 (円)
	大	中	小	特小	
24	126,336.5	231,217.8	228,960.1	127,637.0	252,112,040
25	126,827.1	234,659.0	230,457.0	128,654.0	254,282,080
26	127,820.9	234,959.3	233,972.0	131,582.0	256,193,040
27	128,255.1	233,520.8	236,438.0	134,158.0	256,715,800
28	128,520.3	237,149.0	238,365.0	134,236.0	258,772,440

※平成16年10月から実施

※平成23年10月からばら売り (大と中のみ) 実施

※平成28年度末の家庭用ごみ処理袋取扱所 212か所、内ばら売り取扱所 25か所

— 廃棄物の処理及び清掃に関する法律 —
— 武蔵野市廃棄物の抑制・再利用と適正処理及びまちの美化に関する条例 —

(4) 一般家庭くみ取り

(1便槽1月につき 2,000円)

年度	件数 (件)	調定額 (円)
24	16	96,000
25	16	96,000
26	16	96,000
27	16	54,000
28	16	48,000

※平成9年度から実施

— 廃棄物の処理及び清掃に関する法律 —
— 武蔵野市廃棄物の抑制・再利用と適正処理及びまちの美化に関する条例 —

ごみ総合対策課

4-2-1 (決算書194ページ)

○一般管理経費

1 人員配置状況

(人)

年度	収集業務			小計	技能職員	合計
	運転手	兼務員	作業員			
24	5	1	1	7	3	10
25	5	—	—	5	3	8
26	4	—	—	4	2	6
27	—	—	—	—	1	1
28	—	—	—	—	1	1

2 職員管理状況 (公務災害発生状況)

年度	項目	公務災害申請数(件)	認定(件)	申請中(件)	休業合計延日数(日)
24		—	—	—	—
25		1	1	—	7.5
26		1	1	—	3.5
27		1	1	—	1
28		1	1	—	5.6

4-2-2 (決算書196ページ)

○ごみの減量と資源化推進事業

1 廃棄物に関する市民会議

市の一般廃棄物処理基本計画の全面改定を行うため、ごみ処理に関する基本的事項を審議する、市民・事業者・学識経験者等 15 名で構成する廃棄物に関する市民会議 (通称：ごみ市民会議) を設置した。

年度	開催数(回)	主な会議内容
25	1	会議運営基準、会議の役割、ごみ処理基本計画の内容等について
26	9	一般廃棄物処理基本計画の内容 (課題整理・施策・進捗管理等) の検討
27	1	事業の取組報告、ごみ収集の在り方等検討委員会の設置について
28	1	事業の取組報告、ごみ収集の在り方等検討委員会の検討状況の報告について

— 武蔵野市廃棄物の抑制・再利用と適正処理及びまちの美化に関する条例 —

2 ごみ減量協議会

市が宣言していた「武蔵野ごみチャレンジ 700 グラム」の宣言目標の達成を図ることを目的とし、公募市民・大学生・事業者・環境美化推進員・クリーンむさしのを推進する会推薦者・職員で構成され平成 19 年 9 月に発足。平成 20 年 8 月に第 1 期ごみ減量協議会より、平成 21 年 8 月に第 2 期ごみ減量協議会より、市に提言書が提出された。平成 22 年度以降は、提言に基づいたごみ減量の取組みを評価・検証・実行することを目的として開催されてきたが、平成 27 年度から 36 年度を計画年次とする、武蔵野市一般廃棄物処理基本計画において、ごみ減量協議会を課題検討組織とする旨の位置づけの変更が示された。

年度	開催数(回)	委員数(人)	内 容
平成 24 年度 第 5 期	3	15	これまでの提言に基づいたごみ減量の取組みを①生ごみ②紙③容器包装の 3 グループに分かれ検証・実行
平成 25 年度 第 5 期	2	12	第 5 期廃棄物に関する市民会議に向け、ごみ減量協議会の活動状況と検討要請事項の取りまとめ
平成 26 年度 第 5 期	2	12	第 5 期廃棄物に関する市民会議が開催され、ごみ減量協議会から選出された委員をとおした意見反映、会議の報告
平成 27 年度	—	—	休止*
平成 28 年度	—	—	休止*

* 武蔵野市一般廃棄物処理基本計画に基づき、平成 28 年 1 月からごみ収集の在り方等検討委員会を設置し、収集運搬の在り方等の検討を行っている。そのため、現在、ごみ減量協議会は休止としている。

ごみ総合対策課

3 集団回収

資源の有効活用、ごみ減量、ごみ問題に対する市民の関心を高めるために実施。

年度	交付団体数	参加世帯(世帯)	団体補助金額(円)	登録業者数	業者補助金額(円)	回収量(t)
24	184	20,890	35,809,910	18	6,981,860	3,509
25	188	21,334	34,953,490	16	6,806,498	3,421
26	193	21,707	34,038,700	16	6,623,836	3,328
27	192	20,944	33,075,220	17	6,433,318	3,231
28	190	20,673	31,272,130	17	6,068,806	3,051

－資源物集団回収事業補助金交付要綱－

4 拠点回収

廃食用油は日時と場所を定めて年数回コミュニティセンター等にて回収。紙パックについてはコミュニティセンター等に専用ボックスを設置して拠点回収を実施。

年度	紙パック(kg)	廃食用油(kg)	計(kg)
24	29,600	1,399.5	30,999.5
25	28,010	1,237.5	29,247.5
26	25,100	1,392.3	26,492.3
27	25,670	1,293.3	26,963.3
28	23,960	1,068.3	25,028.3

5 清掃施設見学

ごみの再利用、減量、資源化等の活動を行う市民や団体が自ら計画し実施する関連施設等の見学、視察、及び市が主催するごみの行方を知るツアー。25年度から市民・団体への貸し出しバス制度廃止。

年度	実施回数(回)	参加者数(人)	主な見学施設
24	10	290	二ツ塚処分場、民間資源化施設、製紙工場
25	3	77	二ツ塚処分場、民間資源化施設
26	3	67	二ツ塚処分場、民間資源化施設
27	3	66	二ツ塚処分場、民間資源化施設
28	3	65	二ツ塚処分場、民間資源化施設

6 剪定枝葉資源化事業

一般廃棄物として焼却されていた剪定枝葉の一部を堆肥化。平成19年7月から実施。

年度	回収量(t)	処理費用(円)
24	252.55	12,666,935
25	249.23	12,579,784
26	242.92	12,758,040
27	236.04	12,567,960
28	228.28	12,345,345

※平成23年度から、剪定枝葉収集運搬を業務委託。

7 環境美化推進員の活動

廃棄物の発生抑制・減量・地域環境の美化等を自ら実践するとともに、市の施策への協力及びその他の活動を行う。

	委員の任期	委員数(人)	主な活動内容
平成24～25年度	第10期	71	<ul style="list-style-type: none"> 環境美化タウンウォッチング及びタウンクリーニング(清掃活動)及び市職員との協働タウンクリーニングの実施(各回、13地域のうち2地域で実施) タウンウォッチング報告書作成 支部長会議(市と情報交換、意見、感想の場) 研修会年3回(内1回はバス見学) 市主催事業(ごみゼロデー、市内一斉清掃) 各支部における自主会議、地域活動(夏まつり分別指導等) 環境美化推進員統一キャンペーンの実施(年1回)
平成26～27年度	第11期	71	<ul style="list-style-type: none"> 環境美化タウンウォッチング及びタウンクリーニング(清掃活動)及び市職員との協働タウンクリーニングの実施(各回、13地域のうち2地域で実施) タウンウォッチング報告書作成 支部長会議(市と情報交換、意見、感想の場) 研修会年3回(内1回はバス見学) 市主催事業(ごみゼロデー、市内一斉清掃) 各支部における自主会議、地域活動(夏まつり分別指導等) 環境美化推進員統一キャンペーンの実施(年1回)

ごみ総合対策課

	委員の任期	委員数(人)	主な活動内容
平成 28 ～29 年度	第 12 期	69	<ul style="list-style-type: none"> ・環境美化タウンウォッチング及びタウンクリーニング(清掃活動)及び市職員との協働タウンクリーニングの実施(各回、13 地域のうち 2 地域で実施) ・タウンウォッチング報告書作成 ・支部長会議(市と情報交換、意見、感想の場) ・研修会年 3 回(内 1 回はバス見学) ・市主催事業(ごみゼロデー、市内一斉清掃) ・各支部における自主会議、地域活動(夏まつり分別指導等) ・環境美化推進員統一キャンペーンの実施(年 1 回)

－ 廃棄物の処理及び清掃に関する法律－
－ 武蔵野市廃棄物の抑制・再利用と適正処理及びまちの美化に関する条例－

8 郵便はがき(年賀状)の資源回収

実施期間：延べ 19 日間 回収場所：郵便局、コミュニティセンター、市役所、市政センター

年度	回収量(kg)	回収枚数(枚)	回収場所数
24	1,690	約 676,000	37
25	1,810	約 724,000	37
26	2,010	約 804,000	36
27	1,870	約 748,000	36
28	1,570	約 628,000	35

※回収枚数は 1 kg 400 枚で換算

9 フリーマーケットの開催

家庭内の不要品の再利用を促進することを目的に実施。会場：武蔵野クリーンセンター

年度	第 1 回		第 2 回		第 3 回	
	開催日	入場者数(人)	開催日	入場者数(人)	開催日	入場者数(人)
24	5/20	949	10/21	1,285	2/17	706
25	—	—	—	—	—	—
26	—	—	—	—	—	—
27	—	—	—	—	—	—
28	—	—	—	—	—	—

※22 年度から年 3 回に変更。25 年度から事務事業見直しにより実施せず。

10 むさしのエコポ

互いの不用品を交換し合う情報を掲示できる掲示板を常設することにより、ごみの減量化、不用品の再利用促進及び市民間のリユースに関する意識向上を高めることを目的として、平成 24 年 3 月から実施

年度	掲示施設	掲示申し込み件数(件)	成立件数(件)
24	市内公共施設 11 ヶ所	133	60
25	市内公共施設 12 ヶ所	143	85
26	市内公共施設 12 ヶ所	181	107
27	市内公共施設 12 ヶ所	150	73
28	市内公共施設 12 ヶ所	122	83

－ 武蔵野市不用品再利用掲示板事業実施要綱－

11 夏休みごみ探検隊

次の世代をになう子供たちが、ごみの回収から処理、処分、リサイクルまでの過程で考えられるプログラムを体験しながら、環境について学ぶ機会として実施。市内在住、在学の小中高校生対象。(小学 2 年生以下は保護者同伴)

年度	開催日	参加者(人)	内 容
24	8/22	40	ごみ収集車積み込み体験、プラスチックリサイクル工場見学、青梅市風の子太陽の子広場で自然観察体験(講師：須田孫七、須田研司(むさしの自然クラブ講師))
25	8/21	57	ごみ収集車積み込み体験、プラスチックリサイクル工場見学、青梅市風の子太陽の子広場で自然観察体験(講師：須田孫七、須田研司(むさしの自然クラブ講師)) 石井雅幸、桶田太一)
26	8/20	74	ごみ収集車積み込み体験、プラスチックリサイクル工場見学、青梅市風の子太陽の子広場で自然観察体験(講師：須田研司、桶田太一、鈴木斉、石井明日香)

ごみ総合対策課

年度	開催日	参加者(人)	内 容
27	8/19	66	ごみ収集車積み込み体験、プラスチックリサイクル工場見学、青梅市風の子太陽の子広場で自然観察体験 (講師：須田研司、桶田太一、石井雅幸、井上暁生)
28	8/24	72	ごみ収集車積み込み体験、プラスチックリサイクル工場見学、青梅市風の子太陽の子広場で自然観察体験 (講師：須田研司、山崎 誠、井上暁生、石井明日香)

12 ゲストティーチャー

市内の小学校(主に4年生)や中学校の授業で、職員がゲストティーチャーとして授業の中でごみの分別や減量、現状についての授業を実施。

年度	開催数(回)	開催校	内 容
24	1	第一小	・「生ごみを利用した野菜作り」～ゴーヤをつくろう～
25	1	第一小	・「生ごみを利用した野菜作り」～ゴーヤをつくろう～
26	1	第五小	・「ごみ分別クイズ」ごみの出し方・分け方を学ぼう
27	実施せず	—	—
28	1	第一小	・武蔵野市のごみのゆくえとエコセメント施設について

13 出前講座

ごみに関する講演の要望があった際に、積極的に参加し、ごみの減量や資源化の啓発活動を行った。

年度	実施団体
24	市民農園当選者説明会、クリーンむさしのを推進する会地域集会(12か所)、資源回収北町第二地区など
25	市民農園当選者説明会、クリーンむさしのを推進する会地域集会(12か所)、同役員研修会武蔵野大学学生寮入寮式
26	市民農園当選者説明会、クリーンむさしのを推進する会地域集会(7か所)、同役員研修会集団回収団体総会、緑町団地自治会など
27	市民農園当選者説明会、クリーンむさしのを推進する会地域集会(10か所)、同役員研修会緑町団地自治会など
28	クリーンむさしのを推進する会地域集会(7か所)、武蔵野大学留学生説明会、ワークショップMEW、吉祥寺南町コミュニティセンターなど

14 武蔵野市ごみ減量資源化推進事業者(Ecoパートナー)認定表彰

事業活動においてエネルギー・資源化の消費を抑えながら、ごみの発生を可能な限り抑制し、その上で発生するごみについても、生ごみ・雑紙の全量資源化を実現した事業者に対して、その功績を認定する制度。

年度	認定表彰事業者数(人)
24	22
25	22
26	28
27	28
28	28

—武蔵野市ごみ減量資源化推進事業者認定表彰事業実施要綱—

○東京たま広域資源循環組合負担金

年度	最終処分場搬入重量(ト)			負担金額(円)
	焼却残灰	破碎残渣	合計	
24	3,112	—	3,112	409,777,000
25	2,900	—	2,900	408,653,000
26	2,717	—	2,717	392,222,000
27	2,759	—	2,759	377,244,000
28	2,580	—	2,580	364,687,000

※平成18年4月1日 三多摩地域廃棄物広域処分組合から東京たま広域資源循環組合へ名称変更

ごみ総合対策課

4-2-3 (決算書 196 ページ)

○塵芥処理事業

1 ごみ種別収集状況

(t)

年度	ごみ種別					資源ごみ種別						合計
	可燃ごみ	不燃ごみ	粗大ごみ	有害ごみ	小計	古紙	ビン	缶	ペットボトル	その他プラスチック容器	小計	
24	21,063	1,258	1,039	93	23,453	6,030	1,460	490	461	1,733	10,174	33,627
25	21,089	1,246	1,074	92	23,501	6,251	1,485	485	481	1,798	10,500	34,001
26	20,545	1,129	1,146	90	22,910	6,305	1,470	475	473	1,873	10,596	33,506
27	20,725	1,166	1,158	88	23,137	6,277	1,491	464	476	1,859	10,567	33,704
28	20,526	1,118	1,126	84	22,855	6,158	1,464	454	452	1,852	10,380	33,235

— 廃棄物の処理及び清掃に関する法律—
— 武蔵野市廃棄物の抑制・再利用と適正処理及びまちの美化に関する条例—

2 動物死体処理事業状況

(体)

年度	処理種別			合計
	犬	猫	ハクビシン・その他	
24	2	157	15	174
25	—	133	16	149
26	—	124	15	139
27	3	102	18	123
28	1	71	15	87

— 廃棄物の処理及び清掃に関する法律—
— 武蔵野市廃棄物の抑制・再利用と適正処理及びまちの美化に関する条例—

○車両管理事業

1 車両配置状況

(台)

年度	車両種別	車両		合計
		特殊装置車	トラック	
24		3	5	8
25		3	5	8
26		3	5	8
27		3	5	8
28		3	5	8

2 車両保有状況

(台)

種別	年度				
	24	25	26	27	28
4m ³ 塵芥収集車	3	3	3	3	3
パワーゲート付トラック	2	2	2	2	2
乗貨物車	2	2	2	2	2
軽貨物車	3	3	3	3	3
合計	10	10	10	10	10

3 塵芥収集車両管理状況

年度	項目	点検整備及び修理 (件)		燃料使用量	
		車検件数	修理件数	レギュラーガソリン (ℓ)	天然ガス (立方m)
24		9	14	3,358.2	2,649.5
25		8	15	2,546.0	2,516.7
26		9	16	1,950.0	2,221.5
27		8	2	823.2	1,224.9
28		7	2	879.2	714.7

ごみ総合対策課

4-2-5 (決算書 200 ページ)

○し尿処理事業

1 し尿汲み取り運搬作業状況

年度	稼働日数(日)	汲み取り量 (k1)		合計 (k1)
		一般 (含む仮設)	浄化槽	
24	134	97.90	56.40	154.30
25	135	120.80	59.70	180.50
26	125	91.10	65.10	156.20
27	133	79.60	72.20	151.80
28	141	73.50	83.20	156.70

4-2-6 (決算書200ページ)

○公衆便所の維持管理

1 工事請負費

130万円以下 (改修工事) 2件 212,400円

2 公衆トイレ (ミカレット) の清掃

名称	日常清掃	定期清掃	その他清掃
ミカレットきちじょうじ	毎日3回	隔月実施	排水管(年2回)・屋根(年1回)
ミカレットみたか	毎日2回	隔月実施	排水管(年2回)・屋根(年4回)・換気扇(年2回)
ミカレットさかいみなみ	毎日2回	隔月実施	排水管(年2回)・屋根(年4回)
ミカレットさくらづつみ	毎日2回	隔月実施	排水管(年2回)・屋根(年3回)・換気扇(年2回)

○駅前周辺清掃事業

1 駅前周辺清掃ほか

名称	場所	内容
駅前周辺清掃	吉祥寺駅周辺・三鷹駅北口周辺 武蔵境駅周辺	日曜日、祝日及び1月2日、3日を除く 毎日1回 (各駅前広場は1日2回)

－武蔵野市廃棄物の抑制・再利用と適正処理及びまちの美化に関する条例－

2 朝一番隊清掃

(人)

名称	内容	団体名	登録者	毎回参加 予定者	延べ 参加者
吉祥寺朝一番隊 三鷹朝一番隊 武蔵境朝一番隊	毎週日曜日8時～9時の1時間 三駅周辺で啓発の呼びかけや清掃 活動(但し、ごみゼロデーと市内一斉 清掃日を除く)	一般公募市民	35 36 33	20 15 20	814 606 753
計			104	55	2,173

－武蔵野市廃棄物の抑制・再利用と適正処理及びまちの美化に関する条例－

3 ようこそ美しいまち推進事業

名称	日時・場所	内容
吉祥寺活性化協議会と協働 による美化活動の推進 (吉祥寺)	原則として、月1回 吉祥寺駅周辺路上地区内	吉祥寺駅周辺を吉祥寺活性化協議会、商店会、 警察、市職員と協働し、美化活動を実施する。

－武蔵野市廃棄物の抑制・再利用と適正処理及びまちの美化に関する条例－

4 市内一斉清掃

(人)

名称	日時・場所	内容
ごみゼロデー (吉祥寺・三鷹・武蔵境)	平成28年度は雨天のため中止	－
市内一斉清掃 (吉祥寺・三鷹・武蔵境)	平成28年11月27日 三駅周辺他市内全域	一斉清掃参加者 : 5,600

－武蔵野市廃棄物の抑制・再利用と適正処理及びまちの美化に関する条例－

クリーンセンター

ク リ ー ン セ ン タ ー

4-2-4 (決算書198ページ)

○一般管理経費

1 業務の委託状況

件 名	契 約 範 囲
デジタル音声反訳業務委託	単価契約 (通年)
環境健康診断業務委託	単価契約 (1回/年)
樹木管理業務委託	H28. 4. 1~H29. 3. 31
清掃業務委託	H28. 4. 1~H29. 3. 31
エレベーター保守点検委託	H28. 4. 1~H29. 2. 28
入出金管理機等保守委託	H28. 4. 1~H28. 12. 19
粗大ごみ受付処理システム保守委託	H28. 4. 1~H29. 3. 31
粗大ごみ収集受付業務委託	H28. 8. 1~H29. 3. 31

2 施設の見学・視察状況

年 度	小・中学校		その他		合計	
	団体数	人数 (人)	団体数	人数 (人)	団体数	人数 (人)
24	16	1,255	20	248	36	1,503
25	19	1,022	18	273	37	1,295
26	12	1,004	25	217	37	1,221
27	10	779	29	183	39	962
28	13	733	11	140	24	873

3 施設改修等関連工事

工 事 件 名	工 事 概 要	金 額 (円)	工 期
主管課契約工事 (130万円未満契約工事)	6件	1,071,360	

4 武蔵野クリーンセンター運営協議会活動状況

H28. 4. 26 第210回会議開催	平成27年度運営協議会事業報告及び決算について 平成28年度運営協議会事業計画 (案) 及び予算 (案) について 運営協議会委員及び役員の改選について 運営協議会記念誌の編集について
H28. 5. 31 第211回会議開催	平成28年度運営協議会役員の選出について 平成28年度運営協議会事業計画について 平成28年度運営協議会予算について クリーンセンター操業協定について 運営協議会催し物、バス研修について 運営協議会記念誌の編集について
H28. 7. 31 運営協議会だより発行	第64号 3400部
H28. 8. 3 第212回会議開催	イベントの開催について バス研修について クリーンセンター操業協定について
H28. 9. 30 第213回会議開催	イベントの開催について バス研修について クリーンセンター操業協定について
H28. 10. 9 環境イベント	「クリーンセンターをもっと知ろう」パネル展示、 「ペットボトルでつくろう！」工作 来場者 約684名
H28. 11. 19 バス研修実施	がすてなーに (江東区)、NHKスタジオパーク (渋谷区) 参加者50名
H28. 12. 13 第214回会議開催	環境健康診断について クリーンセンター操業協定について 委員研修について
H28. 12. 15 運営協議会だより発行	第65号 3400部
H29. 1. 31 臨時会議開催	クリーンセンター操業協定について クリーンセンター解体工事協定について 平成28年度クリーンセンター予算の補正について

クリーンセンター

H29. 2. 28 第215回会議開催	平成28年度補正予算について クリーンセンター操業協定について
H29. 2. 15～3. 10 環境健康診断実施	尿検査・血液検査・胸部X線検査・内科検診・心電図・呼吸機能検査・計測等 受診者 177名
H29. 3. 31 運営協議会だより発行	第66号 3400部

H29. 2. 21 委員研修実施	ふじみ衛生組合（調布市）、練馬清掃工場（練馬区）
----------------------	--------------------------

－武蔵野クリーンセンター運営協議会要綱－

○クリーンセンターの管理運営

1 焼却施設の稼働状況

年度	市搬入量 (t)	民間搬入量 (t)	焼却量 (t)	焼却炉運転形態			運転日数 (日)	灰搬出量 (t)
				1炉運転 (日)	2炉運転 (日)	3炉運転 (日)		
24	21,281	9,494	31,820	125	214	－	339	3,192
25	21,275	6,862	29,240	171	169	－	340	2,956
26	20,744	6,272	28,450	168	169	－	337	2,794
27	20,941	6,609	29,205	149	188	－	337	2,849
28	20,711	5,805	27,443	121	202	－	315	2,677

※焼却施設の運転を行わない日(全炉停止日)は、年末年始・共通系設備整備点検など

2 不燃・粗大施設の稼働状況

年度	搬入量 (t)	運転日数 (日)	処 理 内 訳		
			資源物(鉄) (t)	資源物(アルミ) (t)	焼却・その他 (t)
24	2,499	216	551	50	1,898
25	2,512	215	537	52	1,923
26	2,461	164	526	52	1,883
27	2,507	117	524	53	1,930
28	2,413	160	533	60	1,820

3 小型廃家電製品マテリアル回収量

品目	モーター ① (kg)	モーター ② (kg)	電源基板 (kg)	コード類 (kg)	金属 複合物 (kg)	除湿機 冷風機類 (kg)	ハード ディスク (kg)	携帯電話 (kg)	携帯電話 電池 (kg)
24	9,610	24,850	2,670	1,280	22,900	2,450	130	190	180
25	11,350	27,390	1,960	1,240	19,640	2,040	30	160	150
26	10,750	27,870	1,500	910	－	1,920	－	260	240
27	10,870	27,650	1,560	860	－	1,920	40	250	400
28	6,360	19,660	980	590	－	1,420	－	269	381

※都市鉱山開発事務所分（モーター①、電源基板、コード類、金属複合物、ハードディスク）

※不燃・粗大施設手選別分（モーター②、除湿機・冷風機類、携帯電話、携帯電話電池）

4 焼却施設関連工事

工 事 件 名	工 事 概 要	金額 (円)	工 期
ボイラ法定検査等整備及び炉内定期整備工事	1号炉ボイラ内部清掃、整備及び共通設備整備、その他第1種圧力容器設備機器の整備燃焼設備、燃焼ガス冷却設備及び排ガス処理設備の整備	49,356,000	H28. 4. 1 ～ H28. 10. 14
主管課契約工事 (130万円未満契約工事)	10件	6,901,200	/

クリーンセンター

5 粗大ごみ処理施設関連工事

工 事 件 名	工 事 概 要	金額 (円)	工 期
粗大ごみ破碎設備等整備工事(1)	破碎設備、搬送設備、可燃性ガス検出装置及びその他付帯設備機器の点検整備	3,348,000	H28.4.21 ~ H28.6.30
主管課契約工事(130万円未満契約工事)	5件	3,738,960	

6 廃棄物処理手数料取扱状況

年度	種別	粗大ごみ		事業系ごみ	
		件数 (件)	手数料 (円)	件数 (件)	手数料 (円)
24		5,812	9,715,600	6,833	189,141,200
25		5,451	7,946,000	5,340	274,543,600
26		5,084	7,652,000	6,185	250,965,600
27		5,205	7,751,000	6,144	264,404,000
28		5,208	7,643,200	5,703	232,238,000

－武蔵野市廃棄物の抑制・再利用と適正処理及びまちの美化に関する条例－

7 光熱水量使用状況

年度	種別	電気 (KWh)	都市ガス (m ³)	水道 (m ³)	下水道 (m ³)
24		5,074,320	27,045	35,420	23,961
25		4,922,232	22,740	36,478	24,300
26		4,900,869	20,873	33,915	23,634
27		4,950,096	20,890	33,483	23,518
28		4,495,862	21,665	26,568	17,991

8 薬品使用状況

薬品名	年度	単位	24	25	26	27	28
			排ガス処理用				
苛性ソーダ		kg	441,280	421,280	400,770	400,290	270,070
活性炭		kg	10,540	7,030	7,020	7,010	6,127
尿素		kg	1,990	6,960	8,060	5,940	106,205
重層		kg					56,494
排水処理用							
塩酸		kg	11,940	10,930	8,790	10,990	6,236
苛性ソーダ		kg					543
塩化第二鉄		kg	8,930	9,980	7,970	8,980	6,440
殺菌酸化剤		kg	180	240	120	120	80
キレート樹脂		ℓ	4,900	4,900	4,900	4,900	3,700
凝集助剤		kg	40	20	40	20	25
活性炭		kg	540	540	540	540	450
充填剤		ℓ	620	620	620	630	510
充填剤(砂ろ過用)		ℓ	1,535	1,535	1,535	1,520	1,040
重金属除去剤		kg	80	100	100	100	40
ボイラー用							
食塩		kg	2,600	2,000	2,500	2,000	1,250
清缶剤		kg	340	200	300	200	252
脱酸素剤		kg	500	500	700	500	242
復水処理剤		kg	1,900	1,900	1,500	1,700	960
保缶剤		kg	740	600	700	500	400
イオン交換樹脂		ℓ	400	400	400	400	400

クリーンセンター

冷却水系用 防錆剤	kg	240	240	240	240	158
ダスト固化用 飛灰安定化処理剤	kg	24,000	24,000	20,000	22,000	12,937
防臭用						
活性炭	kg	18,000	18,000	18,000	18,000	9,000
防臭剤（ごみピット用）	kg	1,800	1,800	1,600	1,800	926
防臭剤（汚水ピット用）	kg	500	625	575	625	375
純水装置						
塩酸	kg	—	—	—	—	184
苛性ソーダ	kg	—	—	—	—	607

9 業務の委託状況

件 名	契 約 範 囲
水銀含有廃棄物処理業務委託	単価契約（通年）
破砕不適金属等積込運搬委託	単価契約（通年）
焼却残渣中の金属類等資源化処理業務委託	単価契約（通年）
焼却残渣中の金属類等運搬業務委託	単価契約（通年）
フォークリフト検査整備委託（電気）	H28. 4. 1～H28. 12. 31、H29. 1. 4～H29. 3. 31
フォークリフト検査整備委託（ガソリン）	H28. 4. 1～H28. 12. 31
焼却灰資源化処理業務委託	単価契約（通年）
焼却灰運搬業務委託（主灰・飛灰）	単価契約（通年）
各種分析業務委託	単価契約（通年）
小型廃家電製品マテリアル回収業務委託	単価契約（H28. 4. 1～H28. 10. 31）
スプリングマットレス運搬処理委託	単価契約（H28. 4. 1～H28. 12. 22）
騒音振動測定委託	単価契約（1回／H28. 4. 1～H28. 12. 9）
空気環境測定分析委託	単価契約（4回／H28. 4. 1～H28. 11. 30）
運転保守管理等業務委託	H28. 4. 1～H29. 3. 31
作業環境測定分析委託	H28. 6. 15～H28. 12. 28
3号系排ガス中ダイオキシン類等測定業務委託	H28. 4. 19～H28. 7. 29
1・2号系排ガス中ダイオキシン類等測定業務委託	H28. 8. 10～H28. 11. 30
焼却灰中ダイオキシン類等測定業務委託	H28. 12. 13～H29. 1. 29
排出水等ダイオキシン測定業務委託	H28. 4. 25～H28. 7. 29
放射性物質測定業務委託	単価契約（通年）
クリーンセンター周辺等の土壌中ダイオキシン類測定分析委託	H28. 7. 23～H29. 2. 28
クリーンセンターごみピット清掃業務委託	H28. 11. 15～H29. 2. 28

○新武蔵野クリーンセンター（仮称）建設事業

1 建設事業関連工事

工事件名	工事概要	金額（円）	工期
新武蔵野クリーンセンター（仮称） 整備運営事業に関する施設整備	新武蔵野クリーンセンター（仮称）の施設整備工 事（工期：H25. 7. 3～H31. 6. 30）をDBO方式により実 施。28年度は工場棟竣工、ごみの試運転焼却を実 施。＊右欄は28年度実績	4,751,787,400	H28. 4. 1 ～ H29. 3. 31

クリーンセンター

2 第三期 新武蔵野クリーンセンター(仮称)施設・周辺整備協議会

日程	回	主な会議内容
H28. 4. 15	作業部会	第三期協議会報告書(案)について
H28. 4. 27	第11回	第三期協議会報告書(案)について

3 第四期 新武蔵野クリーンセンター(仮称)施設・周辺整備協議会

日程	回	主な会議内容
H28. 6. 29	第1回	協議会の進め方、新クリーンセンター建設事業の報告
H28. 7. 13	作業部会	エコプラザ(仮称)の検討について
H28. 8. 4	作業部会	東側外構計画について、エリア整備・周辺整備について
H28. 8. 23	作業部会	新クリーンセンターにおける市民サービスについて、エコプラザの今後の進め方
H28. 8. 31	意見交換会	東側外構計画について
H28. 9. 7	作業部会	協議会の今後の進め方(周辺整備等)
H28. 9. 28	第2回	これまでの経過、協議会の進め方について、新クリーンセンター建設工事について
H28. 10. 12	意見交換会	東側外構計画について
H28. 10. 20	作業部会	エコプラザ(仮称)の検討について
H28. 11. 2	作業部会	エコプラザ(仮称)の検討について
H28. 11. 17	作業部会	エコプラザ(仮称)の検討について
H28. 11. 30	第3回	第2回協議会以降の動向について、エコプラザ(仮称)の検討について
H28. 12. 12	作業部会	エコプラザ(仮称)中間まとめについて
H28. 12. 20	第4回	第3回協議会以降の動向について、エコプラザ(仮称)事業中間まとめ(案)
H29. 2. 3	第5回	エコプラザ(仮称)事業あり方中間まとめ(案)
H29. 2. 22	作業部会	市役所北エリア整備の検討について
H29. 3. 30	作業部会	市役所北エリア整備の検討について

4 新クリーンセンター啓発事業

日程	内容	参加者数(人)
H28. 7. 25	屋上はらっぱ®デザインワークショップ:市内在住・在学の小学4~6年生対象	13
H28. 10. 9	新クリーンセンター工事現場見学会、ペチャクチャカフェ「クリーンセンターとわたし」(「クリーンセンターとあそぶ」にて(会場:クリーンセンター))	684 (工事現場見学 230)

5 業務の委託状況

件名	契約範囲
新武蔵野クリーンセンター(仮称)整備運営事業に伴う施設整備監理等業務委託	H28. 4. 1~H29. 3. 31
新武蔵野クリーンセンター(仮称)整備運営事業に伴う施設整備技術支援業務委託	H28. 4. 1~H29. 3. 31
新武蔵野クリーンセンター(仮称)施設・周辺整備協議会支援業務委託	H28. 5. 19~H29. 3. 31
武蔵野クリーンセンター解体工事発注支援等業務委託	H28. 6. 13~H29. 1. 29
クリーンセンターごみピット清掃業務委託	H28. 11. 15~H29. 2. 28
クリーンセンター仮設事務所設置に伴う什器等移設作業委託	H28. 12. 21~H29. 1. 16
新武蔵野クリーンセンター(仮称)建設に伴う第四期土壌汚染状況調査業務委託	H28. 12. 26~H29. 3. 10
武蔵野クリーンセンター工場棟落成式案内状等作成委託	H29. 2. 13~H29. 3. 17
武蔵野クリーンセンター工場棟落成式事前準備委託	H29. 2. 15~H29. 3. 31
エコプラザ(仮称)概略検討図作成業務委託	H29. 3. 3~H29. 3. 31
新クリーンセンターニュース(第4号)作成委託	H29. 3. 15~H29. 3. 31

下水道課

下水道課

[下水歳入] 2-1-1 (決算書 276 ページ)

○下水道使用料

下水道使用料

年度	種別	収入額				計	
		現年度		滞納繰越			
		金額(円)	件数(件)	金額(円)	件数(件)	金額(円)	件数(件)
24		1,352,977,933	479,753	34,770,792	21,763	1,387,748,725	501,516
25		1,336,545,248	486,051	29,543,845	17,881	1,366,089,093	503,932
26		1,358,750,259	493,776	30,586,577	16,544	1,389,336,836	510,320
27		1,363,096,435	499,405	23,483,920	14,281	1,386,580,355	513,686
28		1,392,325,131	503,907	22,371,857	13,744	1,414,696,988	517,651

[下水歳出] 1-1-1 (決算書 282 ページ)

○一般管理経費

外部団体連絡

名 称	行 事	月 日	場 所
日本下水道協会	第5回定時総会	H28. 6. 24	砂防会館
東京都下水道協会	第5回総会	H28. 6. 10	書面開催
関東地方下水道協会	第5回総会	H28. 5. 23	ラフレさいたま
荒川右岸東京流域下水道対策協議会	第1回幹事会 第46回協議会	H28. 7. 13 H28. 8. 4	小平市役所本庁舎6階大会議室A 小平市ふれあい下水道館
多摩川流域下水道野川ブロック協議会	合同小委員会 合同委員会	H28. 4. 22 H28. 5. 27	調布市文化会館たづくり 調布市文化会館たづくり

○排水設備

1 水洗化率

年度	項目	計画面積 (ha)	処 理 区 域		水洗化人口 (人)	水洗化率 (%)
			面積(ha)	人 口(人)		
24		1,073	1,073	139,535	139,526	99.9
25		1,073	1,073	141,584	141,575	99.9
26		1,073	1,073	142,899	142,889	99.9
27		1,073	1,073	143,630	143,621	99.9
28		1,073	1,073	144,606	144,597	99.9

2 排水設備工事届出受付事務

(件)

年度	項目	届出件数	検査件数	検 査 内 容			公共下水道 臨時使用届	
				汲取り改造	浄化槽切替	新築家屋		その他工事
24		449	315	—	—	304	11	3
25		471	390	—	—	390	—	13
26		472	399	—	—	399	10	5
27		443	362	—	—	357	5	3
28		437	303	—	—	297	6	8

○水質検査

年 度	項 目	公共下水道幹線水質検査		特定事業場排水水質検査	
		調査箇所	調査回数 (回)	調査箇所	調査回数 (回)
24		4	4	23	4
25		4	4	23	4
26		4	4	22	4
27		4	4	21	4
28		4	4	21	4

下水道課

○雨水浸透施設助成事業

年度	項目	申請件数 (件)	敷地面積 (㎡)	対策量 (m ³)	浸透柵(個)	浸透トレンチ (m)	助成金 (円)	東京都補助金 (円)
24		64	18,576.08	214.26	270	16.0	20,903,000	4,917,000
25		29	7,124.16	74.51	103	—	7,278,000	965,000
26		37	19,515.84	219.46	215	47.0	14,157,000	2,406,000
27		14	4,784.09	58.10	65	8.7	4,553,000	1,087,000
28		97	22,169.73	311.21	407	7.2	36,943,000	7,789,000

※東京都補助金額は千円未満切捨て

[下水歳出] 1-1-2 (決算書282ページ)

○下水道維持管理事業

1 委託料 63,743,704円 12件
 50万円超 (下表のとおり) 9件 62,774,750円 (単価契約含む)
 50万円以下 3件 968,954円

件名	場所	委託概要	金額 (円)	工期
吉祥寺東町四丁目地内合流式下水道改善施設脱臭設備修繕委託	武蔵野市吉祥寺東町四丁目地内	脱臭フィルター交換 一式	2,106,000	H28. 10. 21 ～ H29. 2. 28
桜堤ポンプ所潤滑油交換委託	武蔵野市桜堤三丁目6番先	排水ポンプ潤滑油交換 一式	680,400	H28. 11. 11 ～ H29. 2. 28
下水道流量計・水位計保守点検委託	武蔵野市緑町二丁目2番28号外2か所	流量計・水位計・中央監視盤の保守点検 一式	648,000	H29. 2. 1 ～ H29. 2. 28
下水道維持管理システム補正委託	武蔵野市役所環境部下水道課	維持管理データ補正 一式	1,296,000	H29. 2. 28 ～ H29. 3. 27
下水道台帳図補正委託	武蔵野市内全域	公共下水道台帳補正 一式	8,154,000	H29. 3. 8 ～ H29. 3. 27
公共下水道管渠清掃委託 (収集・運搬) (単価契約)	武蔵野市内	公共下水道施設の清掃及び調査管渠等清掃 4,480m 管渠等調査 83,593m	44,962,850	H28. 4. 1 ～ H29. 3. 31
下水道管渠清掃に伴う汚泥処分委託 (単価契約)	武蔵野市内	公共下水道施設の清掃に伴う汚泥処分 50.74t	1,369,980	H28. 4. 1 ～ H29. 3. 31
下水道積算システムデータ改訂作業委託	武蔵野市役所環境部下水道課	下水道工事代価 (積算データ)の改正 一式	1,807,920	H28. 4. 1 ～ H29. 3. 31
排水ポンプ設備点検委託	吉祥寺北町一丁目23番17号先外7か所	ポンプ所 (北町、大野田、桜堤)合流改善施設 (東町一、東町四、東部公園、下水道用地)貯留施設 (北町一) 各施設2回	1,749,600	H28. 6. 1 ～ H29. 3. 31
50万円以下 委託料	武蔵野市内	3件	968,954	

2 工事請負費 100,298,069円 44件
 130万円超 (下表のとおり) 5件 70,930,709円 (単価契約含む)
 130万円以下 39件 29,367,360円

項目	場所	工事概要	金額 (円)	工期
市道第135号線人孔口環等改修工事	桜堤三丁目地内	人孔口環改修工 19か所 汚水ます等改修工 11か所	7,938,000	H28. 8. 10 ～ H29. 2. 15
市道第79号線人孔口環等改修工事	境南町四丁目地内	人孔口環改修工 4か所 汚水ます等改修工 13か所	7,290,000	H28. 10. 26 ～ H29. 2. 28
市道第263号線・第266号線人孔口環等改修工事	境一丁目地内	人孔口環改修工 8か所 汚水ます等改修工 13か所	5,292,000	H28. 10. 26 ～ H29. 2. 28
吉祥寺南町三丁目地内人孔口環等改修工事	吉祥寺南町三丁目地内	人孔口環改修工 3か所 汚水ます等改修工 7か所	3,456,000	H28. 11. 24 ～ H29. 2. 28
下水道施設維持補修工事 (単価契約)	武蔵野市内	56件	46,954,709	H28. 4. 1 ～ H29. 3. 31

下水道課

項目	場所	工事概要	金額(円)	工期
130万円以下 人孔口環等改修工事	武蔵野市内	24件	20,254,320	
130万円以下 施設等改修・補修工事	武蔵野市内	15件	9,113,040	

[下水道歳出] 1-2-1 (決算書284ページ)

○公共下水道建設事業

1 委託料	719,642,494円	33件
50万円超 (下表のとおり)		8件 710,187,932円
50万円以下		25件 9,454,562円

件名	場所	委託概要	金額(円)	工期
女子大通り幹線管渠更生工事実施設計委託	杉並区西荻北四丁目及び吉祥寺東町一丁目地内	管渠更生工事の実設計	2,268,000	H28. 7. 13 ～ H28. 8. 31
武蔵野市立うさぎ山公園復旧工事実施設計業務委託	吉祥寺北町四丁目8番地内	雨水貯留浸透施設設置の実設計	972,000	H28. 8. 23 ～ H28. 9. 30
武蔵野市立千川小学校雨水貯留浸透施設実施設計委託	八幡町三丁目5番25号	雨水貯留浸透施設設置及びグラウンド整備の実設計	7,344,000	H28. 6. 10 ～ H29. 1. 27
女子大通り幹線管渠更生工事に伴う測量調査及び実施設計委託	吉祥寺東町1丁目地内	管渠更生工事の測量調査	5,940,000	H28. 8. 31 ～ H29. 2. 28
合流式下水道雨天時放流水質調査委託	善福寺川原寺分橋吐き口	雨天時放流水質の調査	2,700,000	H28. 10. 14 ～ H29. 2. 28
都市計画道路3・4・24号線管渠詳細設計委託	境南町五丁目地内	管渠布設替工事の詳細設計	4,698,000	H29. 1. 12 ～ H29. 3. 27
石神井川排水区雨水排水幹線管渠設置業務委託	緑町三丁目地内及び西東京市東伏見三・四丁目地内	雨水幹線管渠築造工事 φ2600 L=435.5m	※1 644,027,372	H26. 9. 19 ～ H29. 3. 31
区部流入増補管渠整備に関する業務委託	杉並区西荻北三・四・五丁目地内	増補管基本設計見直し業務 情報伝達設備(水位計設置)工事	※2 42,238,560	H27. 6. 26 ～ H29. 3. 31
50万円以下 委託料	武蔵野市内外	25件	9,454,562	

※1・※2 平成28年度分支出金額のみを表示

2 工事請負費	290,178,520円	17件
130万円超 (下表のとおり)		6件 279,656,560円
130万円以下		11件 10,521,960円

件名	場所	工事概要	金額(円)	工期
市道第135号線雨水貯留浸透施設設置工事	桜堤三丁目地内	雨水貯留浸透施設設置工 19m ³	12,744,000	H28. 5. 20 ～ H28. 8. 15
第六中学校雨水貯留浸透施設設置及びグラウンド整備工事	境三丁目20番10号地内	雨水貯留浸透施設設置工 400m ³	※1 58,849,200	H28. 6. 17 ～ H28. 10. 21
都市計画道路3・4・24号線管きよ築造工事	境南町四丁目地内他	管敷設工 42m 人孔築造工 3か所 舗装復旧工 47.6m ²	8,208,000	H28. 9. 7 ～ H28. 11. 18
吉祥寺北町四丁目地内雨水貯留浸透施設設置工事	吉祥寺北町四丁目地内	雨水貯留浸透施設設置工 99m ³	22,660,560	H28. 7. 15 ～ H28. 11. 30
武蔵野市立うさぎ山公園復旧工事	吉祥寺北町四丁目8番地内	園路広場工 一式 遊戯施設工 一式 管理施設工 一式	10,432,800	H29. 2. 8 ～ H29. 3. 27
女子大通り幹線管渠更生工事	杉並区西荻北四丁目地内	※2 製管工 L=95.104m 裏込注入工 L=70.0m	※3 166,762,000	H28. 9. 21 ～ H29. 4. 28
130万円以下 工事請負費	武蔵野市及び杉並区内	11件	10,521,960	

※1 下水道事業会計支出金額のみを表示

※2・3 繰越分を除く平成28年度出来高及び支出金額を表示

緑のまち推進課

[歳入] 12-1-4 (決算書 66 ページ)

○土木使用料

1 公園占用料

市立公園内の公園施設以外の物件に対する占用許可及び占用料の徴収。

年度	占用件数(件)	占用料(円)
24	71	3,458,578
25	72	3,351,168
26	82	3,402,848
27	82	3,445,723
28	87	4,022,378

－武蔵野市立公園条例－

2 農業ふれあい公園体験農場使用料

農業ふれあい公園内の体験農場使用に対する承認及び使用料の徴収。

年度	農業体験教室		共同栽培体験	
	使用件数(件)	使用料(円)	使用件数(件)	使用料(円)
24	70	350,000		
25	80	400,000		
26	65	325,000		
27	80	400,000	44	154,000
28	62	310,000	17	59,500

※共同栽培体験は、農業ふれあい公園の拡張に伴い、平成 27 年度から実施

－武蔵野市立農業ふれあい公園の管理に関する条例－

8-5-1 (決算書 228 ページ)

○公園等建設事業

1 委託料

委託件名	場所	委託概要	金額(円)	期間
土木工事設計積算システム 機器保守点検委託	市の指定する場所	システム機器保守点検	64,800	H28. 4. 1 ～H29. 3. 31
グリーンパーク緑地測量調査 業務委託	市の指定する場所	現況測量業務	2,700,000	H29. 1. 12 ～H29. 3. 24
野田南公園外 1 か所 実施設計委託	市の指定する場所	調査、実施設計図書作成業務	1,356,480	H28. 7. 7 ～H28. 9. 23
千川上水整備工事詳細設計業務 委託	市の指定する場所	実施設計図書作成業務	820,800	H28. 11. 8 ～H29. 3. 21
武蔵野市公園・緑地カルテ調査 検討業務	市の指定する場所	公園カルテ更新業務	7,776,000	H28. 7. 6 ～H29. 1. 27
グリーンパーク緑地都市計画 図書作成業務委託 外 13 件	市の指定する場所	都市計画図書作成業務外	5,851,440	
合計	—	—	18,569,520	

緑のまち推進課

2 公園整備工事

工 事 件 名	場 所	工 事 概 要	金 額(円)	工 期
(仮称)境南町四丁目高架下公園 新設工事 (武蔵境ぼっぼ公園)	境南町四丁目3番地 内	園路広場工 1式 遊戯施設工 1式 管理施設工 1式	27,867,240	H28.12.21 ~H29.3.22
千川上水整備工事	吉祥寺北町三丁目 16番地内	施設撤去工 1式 植栽工 1式 管理施設工 1式	25,691,040	H28.12.21 ~H29.3.24
野田南公園改修工事	吉祥寺本町四丁目 12番地内	園路広場工 1式 遊戯施設工 1式 管理施設工 1式	14,148,000	H28.12.21 ~H29.3.17
こうちゃん公園木製複合遊具 更新工事	緑町二丁目6番地内	遊戯施設工 1式	8,640,000	H28.10.5 ~H29.1.13
市道第12号線外2路線さくら 植替え工事	西久保一丁目外	植栽工 1式	4,853,520	H28.12.21 ~H29.3.15
市道第107号線外1路線 街路樹伐採工事	御殿山二丁目 14番地外	伐採工 1式	2,916,000	H28.8.5 ~H28.8.26
第2かえで公園すべり台 設置工事 外112件	吉祥寺北町四丁目 2番地内 外	遊具設置工 1式外	62,992,620	
合計	—	—	147,108,420	

○公園等維持管理

1 公園等の維持管理 (委託)

遊具等の点検・補修 公園灯の点検・補修 水飲みの点検・補修 園路・広場の点検・補修 注意看板の設置 公園の清掃 公園の草刈・芝刈 公園樹木の剪定・刈込 公園樹木の害虫防除 放置自転車及びバイクの処理 カラス等の巣撤去 苦情・問い合わせ等	点検各公園 月 1回巡回 組合せ遊具、木製ベンチ等補修、砂場砂補充 点検各公園 月 1回夜間巡回 点検各公園 月 1回巡回 破損水栓等の取換え 点検各公園 月 1回巡回 公園の利用等に関する注意看板の設置及び撤去 水飲み樹、集水樹、側溝の清掃(随時)、捨てゴミ処理等 草刈 吉祥寺の杜 宮本小路公園、西久保公園、上水南公園他 芝刈 むさしの市民公園、もみのき公園 他 支障枝剪定(苦情申告)随時 刈込(アベリア、ツツジ、サツキ等) 害虫発生時期(チャドクガ等) 点検各公園 月 1回巡回 カラスの巣・スズメバチの巣等の撤去 1,022件
---	---

2 草花の植付け

年度	夏花壇(5~6月植付け)				冬花壇(11~12月植付け)			
	花の種類	株数 (株)	花壇数	市民参加人数 (人)	花の種類	株数 (株)	花壇数	市民参加人数 (人)
24	ポチュカ等	5,676	23	594	ビオラ等	5,664	22	610
25	ポチュカ等	5,729	20	313	ビオラ等	2,928	12	182
26	ポチュカ等	2,100	6	365	ビオラ等	1,300	5	119
27	ポチュカ等	1,050	5	98	ビオラ等	1,270	5	98
28	ポチュカ等	1,110	6	117	ビオラ等	1,035	6	100

市民参加花壇名称 親和ふれあい花壇、かわばた公園、境冒険遊び場公園外

3 公園等維持管理委託

委 託 件 名	場 所	委 託 概 要	金 額(円)	期 間
千川上水スクリーン維持管理 委託 外43件	市の指定する場所	スクリーン清掃、街路樹公園等 管理委託	259,815,144	

緑のまち推進課

4 維持修繕工事

工 事 件 名	場 所	工 事 概 要	金 額(円)	期 間
境四丁目苗木畑植栽維持工事	境四丁目 14 番地内	植栽維持工 1 式	491,400	H28. 4. 4 ～H28. 11. 11
本村公園外 1 公園支障枝剪定工事	境一丁目 21-9 外 4 か所	支障枝剪定工 1 式	766,800	H28. 5. 20 ～H28. 6. 17
みやび青葉公園外 4 公園電気施設修繕工事 外 62 件	市の指定する場所	修繕工 1 式 外	28,051,650	
合計	—	—	29,309,850	

5 公園使用許可申請

市立公園の使用状況。

年度	市立鎌田公園 (件)	その他市立公園 (件)
24	197	208
25	204	201
26	205	205
27	181	188
28	117	168

— 武蔵野市立公園条例 —
— 武蔵野市立鎌田公園運営要綱 —

○緑化推進事業

1 緑化に関する指導要綱

平成 9 年 11 月 1 日から武蔵野市緑化に関する指導要綱を実施し、200 m²以上の敷地の建築計画に対する緑化計画の指導。

年度	緑化計画書提出件数(件)
24	77
25	112
26	79
27	92
28	87

— 緑化に関する指導要綱 —

2 大木・シンボルツリー2000 計画

西暦 2000 年代に大木 2000 本を守り育てて 22 世紀に引き継ぐためにシンボルツリーとして指定。また、指定されている樹木の診断及び治療の実施。

年度	保存樹木・シンボルツリーの指定 (各年度末累計本数)			診断治療 (件)
	公共施設	民間	合計	
24	1,363	751	2,114	2
25	1,359	788	2,147	7
26	1,358	810	2,168	6
27	1,352	882	2,234	4
28	1,351	880	2,231	14

3 保存樹木・保存樹林・保存生垣の指定

民有地の緑を良好な状態で保存していくため、樹木・樹林・生垣の保存指定及び助成。

年度	保存樹木			保存樹林			保存生垣		
	助成件数 (所有者数)	本数	補助金額 (円)	助成件数 (所有者数)	面積 (m ²)	補助金額 (円)	助成件数 (所有者数)	延長 (m)	補助金額 (円)
24	162 (169)	736 (751)	4,017,000	3 (3)	6,861 (6,861)	602,300	128 (130)	3,697 (3,773)	1,109,100
25	165 (171)	766 (788)	4,221,000	4 (4)	7,773 (7,773)	693,500	124 (131)	3,666 (3,799)	1,099,800
26	169 (175)	795 (810)	4,380,000	4 (4)	7,773 (7,773)	693,500	133 (137)	3,897 (3,966)	1,169,100
27	175 (180)	875 (882)	4,866,000	4 (4)	7,773 (7,773)	693,500	133 (139)	3,828 (3,958)	1,148,400
28	185 (187)	876 (880)	4,872,000	4 (4)	7,773 (7,773)	693,500	144 (148)	3,946 (4,027)	1,183,800

※()内が 3 月 31 日現在の所有者数、本数、面積、延長。

— 武蔵野市緑の保護育成と緑化推進に関する条例 —

緑のまち推進課

4 環境緑地の指定

民有地の緑を良好な状態で保存していくために、公開型の緑地として指定。

年度	環境緑地の指定（各年度末累計）		
	件数(件)	面積(㎡)	主要な樹種・本数
24	5	406.35	イチョウ・21 ヒマラヤスギ・13 ケヤキ・6
25	5	406.35	イチョウ・21 ヒマラヤスギ・13 ケヤキ・6
26	5	406.35	イチョウ・21 ヒマラヤスギ・13 ケヤキ・6
27	5	406.35	イチョウ・21 ヒマラヤスギ・13 ケヤキ・6
28	5	406.35	イチョウ・21 ヒマラヤスギ・13 ケヤキ・6

－武蔵野市緑の保護育成と緑化推進に関する条例－

5 接道部緑化助成

緑被率・緑視率（目に映る緑の量）の増加を目的に、道路に接する部分の緑化に対し助成。

年度	植 栽						ブロック塀等撤去	
	生垣(m)	高木(本)	中木(本)	低木(株)	地被類(㎡)	補助金額(円)	面積(㎡)	補助金額(円)
24	65	15	39	182	8	1,386,000	76	276,000
25	44	9	66	136	1	1,192,000	25	100,000
26	132	17	47	133	32	1,995,000	72	215,000
27	38	11	40	30	4	827,000	30	92,000
28	54	17	19	70	8	1,019,000	34	121,000

－武蔵野市緑の保護育成と緑化推進に関する条例－

6 寄贈樹等

市民などから、寄付の申し入れのあった樹木を公園などの施設へ移植。

年度	相談件数 (件)	寄贈樹の受領件数・内訳			樹木以外の寄付
		受領件数	中高木(本)	低木(株)	
24	3	3	9	－	緑化基金への寄付金1
25	6	6	8	3	土地提供1、緑化基金への寄付金1
26	1	－	－	－	緑化基金への寄付金2
27	5	1	1	－	緑化基金への寄付金1
28	2	1	1	－	緑化基金への寄付金1

7 未来へ育て苗木すくすく大木計画

誕生記念樹：こどもの誕生を祝い記念樹を配布（年4回、4・7・10・1月に配布）

新築記念樹：新築の機会に合わせて記念樹を配布（年4回、6・9・12・3月に配布）

一般配布：民間のみどりを育むことを目的に苗木を配布（例年3月）

年度	誕生記念樹		新築記念樹	一般配布	配布樹種 (新築記念樹と 一般配布共通)
	配布数(本)	配布樹種			
24	478	ジュンベリー、ブルーベリー、 ベンジャミン、 ユスラウメ、オリーブ、パキラ	83	80	ハナミズキ、シマトネリコ、 ヒメシャラ、 モミジ、コブシ
25	556		85	103	
26	511		93	53	
27	544		98	62	
28	521		74	53	

緑のまち推進課

8 菊花展の開催

武蔵野市千秋会との共催事業として実施。

行事名	実施月日	場 所	内 容
武蔵野市 菊花展 (第55回)	H28. 11. 2 ～ H28. 11. 8	むさしの市民公園	競技花の部 厚物 11点 管物 17点 厚物一般の部 34点 管物一般の部 9点 だるまの部 厚物 25点 管物 22点 福助の部 52点 嵯峨菊の部 13点 切花の部 7点 小懸崖の部 4点 盆栽の部 15点 ドーム菊の部 25点 一本立菊の部 10点 参考花 11点 【合計 255点】 審 査 11月2日

9 東洋蘭展の開催

武蔵野蘭友会への協賛事業として実施。

行事名	実施月日	場 所	内 容
東洋蘭展示会 (第34回)	H29. 3. 12	杉の樹ホール (境2-8-3)	蘭友会長賞、市長賞他、出品点数 100点

10 講座・講習会の開催

行事名	実施月日	場 所	参加者数 (人)	内 容
緑の市民講座	H28. 5. 27	413 会議室	18	ベリーを育てよう!
	H28. 6. 8	811 会議室	18	ベリーを育てよう!
	H28. 12. 5	811 会議室	48	多肉植物でリースを作ろう
	H29. 2. 22	811 会議室	48	プランターでバラを育てよう

11 緑の募金

東京緑化推進委員会からの協力依頼により実施。(23年度から秋期実施)

期 間	協 力 機 関	募金額(円)
秋期 (H28. 9. 15～10. 14)	第一小学校 本宿小学校 井之頭小学校 第二中学校 第三中学校 第六中学校 中央市政センター 吉祥寺市政センター 武蔵境市政センター 中央図書館 吉祥寺図書館 武蔵野プレイス 保健センター 障害者福祉センター 高齢者総合センター 北町高齢者センター 総合体育館 芸能劇場 スイングホール 公会堂 吉祥寺シアター 吉祥寺美術館 市民会館 ふるさと歴史館 市民課 健康課 環境部五課 森の市民講座	141, 249

緑のまち推進課

12 緑害虫の防除

緑害虫を食するとされているシジュウカラ等の巣箱講座(講座と巣箱作り)。

年度	参加人数(人)
24	16
25	15
26	24
27	29
28	23

13 関前公園とんぼ池のかい掘

ヘドロの除去や水草を整理し、本来「とんぼ池」に生息しない生物を除去する。
また、子どもたちに身近な自然に触れ合う場や、体験学習の場を提供する。

年度	実施日	参加人数(人)
24	7.29	こども 44 おとな 33
25	7.20	こども 69 おとな 40
26	7.27	こども 80 おとな 60
27	7.18	こども 84 おとな 53
28	7.23	こども 60 おとな 45

14 緑ボランティア団体事業助成

市立公園の活用などについて、市と協定を締結しているボランティア団体の活動に対して、平成12年度から助成。

年度	助成団体数	助成金額(円)
24	21	3,328,000
25	24	3,022,000
26	24	3,062,000
27	25	3,178,000
28	24	3,130,000

－武蔵野市緑ボランティア団体事業助成要綱－

15 緑ボランティア団体との共催・支援事業

協定団体が行う地域ふれあい事業を共催し支援する。

団体名	事業名	実施日	場所	内容
M's Garden みどりの食いしん坊	オープンガーデン	H28. 5.21(土)	緑の創作園	ハーブ等苗の配布、園内案内・説明、園芸相談、ハーブティー・菓子の提供等
もりもり森クラブ	春の公園祭 鈴虫の鳴き声を聴く夕べ 秋の収穫祭	H28. 5.15(日) H28. 8.28(日) H28. 10.23(日)	市民の森公園	サツマイモ苗の植付け等 鈴虫のプレゼント等 大根掘り体験等
生きものばんざいクラブ	七夕祭り	H28. 7. 2(土)	木の花小路公園	七夕飾りづくり、防災設備の説明、サバめし体験 笹竹のプレゼント等
コミュニティファーム	夏まつり 秋の収穫体験会	H28. 7. 2(土) H28. 10.29(土)	農業ふれあい公園	農作物無料収穫体験等

16 工事及び委託

工事(件名)	場所	概要	金額(円)
環境緑地(亜細亜大学)樹木剪定工事 外5件	境五丁目8番地内外	環境緑地維持管理工事 1式 外	6,247,720

委託(件名)	場所	概要	金額(円)	履行期間
森林整備等業務委託(二俣尾)	青梅市二俣尾四丁目1167 番外、市の指定する場所	二俣尾・武蔵野市民の森 の保安全管理 1式	2,100,000	H28. 4. 1 ～H29. 3.31
森林整備啓発事業実施委託	市の指定する箇所	イベント企画運営 1式	618,600	H28. 4. 1 ～H29. 3.31
緑の市民講座運営委託	市の指定する箇所	講座企画運営 1式	300,000	H28. 4. 1 ～H29. 3.31
平成28年度武蔵野市自然環境等 実態調査委託 外15件	市の指定する箇所	武蔵野市自然環境等実態調 査委託 1式 外	19,165,863	

緑のまち推進課

17 二俣尾・武蔵野市民の森活用事業

二俣尾・武蔵野市民の森の保全と活用のため、NPO 法人武蔵野自然塾に委託。

回	日時	場所	内容等
1	H28. 4.16 (土) 8:45~15:30	青梅駅～永山総合運動場 ～ハイキングコース～自然 体験館	「青梅丘陵、野生のスマイルとサクラ観察会」 森林インストラクターのガイドで軽い登り下りのある山 道コースを散策 参加者 16 名
2	H28. 5.22(日) 8:45~15:00	武蔵増戸駅～横沢入り～ 武蔵五日市駅	「生きもの宝庫の里山、横沢入で動植物の観察会」 雑木林に囲まれ、棚田と湿地が広がる都内初の里山保全 地域で、動植物を観察 参加者 18 名
3	H28. 8.13 (土) ～ H28. 8.14 (日)	二俣尾・武蔵野市民の森自 然体験館	「自然を知る！家族でキャンプ体験」 武蔵野市民の森を知り、その大切さを認識してもらうた めテントでの宿泊体験 参加者 8 組 21 名
4	H28. 9.22 (木) 7:30~17:00	二俣尾・武蔵野市民の森自 然体験館	「青梅二俣尾で森の冒険家&川の生きもの博士になろ う！」(三鷹駅集合・解散バス利用) 山遊び川遊びを通して東京の森の勉強と生き物観察 参加者 13 名
5	H28.10. 1 (土) 10:00~15:00	二俣尾・武蔵野市民の森自 然体験館	二俣尾の森で冒険遊びと竹でおもちゃ作り 二俣尾・武蔵野市民の森を知り、その大切さを認識して もらうための体験型イベント 参加者 19 名

18 森の市民講座「東京の森を守るために、今、私たちにできること」

二俣尾・武蔵野市民の森に関する啓発事業として連続講座を実施。協力：東京都森林事務所、エンジョイ・フォレスト女性林研、(公財)東京都農林水産振興財団

回	日時	場所	内容等
1	H28. 5.29 (日) 10:30~16:00	二俣尾・武蔵野市民の森 自然体験館	「シルクスカーフの草木染めと森の散策」 ・東京の森の現状、森の重要な役割について ・実習(草木染め) ・武蔵野市民の森散策 参加者 29 名
2	H28. 6.25 (土) 10:30~16:00	二俣尾・武蔵野市民の森 自然体験館	「森の散策と燻製体験・簡単な木工細工」 ・東京の森の現状、森の重要な役割について ・実習(燻製体験、木工細工) ・武蔵野市民の森散策 参加者 15 名
3	H28. 8. 4 (木) 10:30~16:00	二俣尾・武蔵野市民の森 自然体験館	「森の散策で森の材料を自分で集めてつくる苔玉作りと そうめん流し体験」 ・東京の森の現状、森の重要な役割について ・実習(苔玉作り、そうめん流し体験) ・武蔵野市民の森散策 参加者 28 名
4	H28.12. 3 (土) 10:30~15:30	二俣尾・武蔵野市民の森 自然体験館	「森のクリスマスリース作り」 ・東京の森の現状、森の重要な役割について ・実習(クリスマスリース作り) ・武蔵野市民の森散策 参加者 18 名
5	H29. 2. 4 (土) 10:30~16:00	二俣尾・武蔵野市民の森 自然体験館	「間伐体験と焼き芋作り体験」 ・東京の森の現状、森の重要な役割について ・実習(間伐体験、焼き芋作り体験) 参加者 21 名

19 ビオトープ維持管理運営

むさしの自然観察園において、緑化啓発等の目的のもと、自然観察会等のイベントを行なった。

(1)むさしの自然観察園(平成 17 年 7 月 24 日開園)

年度	来園者数(人)	イベント参加人数(人)
24	2,496	1,067
25	3,090	1,058
26	2,589	533
27	1,996	1,082
28	1,746	978

緑のまち推進課

(2) ホタルの観察会（平成18年度からむさしの自然観察園にて5月～6月に実施）

年度	参加人数（人）
24	494
25	432
26	雪害でケージが倒壊したため中止
27	399
28	384

○仙川水辺環境整備事業

1 管理保守委託

委託件名	場所	委託概要	金額(円)	期間
仙川緑地外2か所維持管理委託 外6件	市の指定する場所	塵芥処理、除草、土砂清掃、 樹木剪定、植栽維持工外	14,272,200	

2 整備委託

委託件名	場所	委託概要	金額(円)	期間
仙川水辺環境整備 親水ゾーン整備計画検討委託	市の指定する場所	整備計画検討外	1,836,000	H28.9.12 ～H29.2.28
仙川緑地（自然生態系復活ゾ ーン）台帳作成業務委託 外7件	市の指定する場所	測量、台帳作成、水量調査外	3,389,904	
合計	—	—	5,225,904	

○他課からの依頼工事及び委託

教育委員会等からの依頼工事及び委託の設計・監督をする。

- ・工事 都立武蔵野中央公園スプリンクラー給水設備工事
武蔵野市立うさぎ山公園復旧工事
境南小学校樹木剪定工事 外3件
- ・委託 武蔵野中央公園内水道整備実施設計業務委託 外3件

地域支援課

3-1-1 (決算書148ページ)

○一般管理経費

1 北多摩東地区保護司会武蔵野分区関係業務

社会を明るくする運動 (主催 社会を明るくする運動武蔵野市推進委員会)

すべての国民が、犯罪防止と罪を犯した人たちの更生について理解を深め、それぞれの立場において力を合わせ、犯罪のない明るい社会を築こうとする全国的な運動である。毎年7月は、法務省主唱による社会を明るくする運動強調月間となっており、市では昭和50年から推進委員会を組織して、この運動に参画し、駅頭PR活動、地域イベントに参加し、運動の趣旨を広めている。

(1) 駅頭PR活動

吉祥寺駅及び武蔵境駅において、啓発活動を実施。

(人)

年度	24	25	26	27	28
開催日	7.1(日)	7.1(月)	7.5(土)	7.4(土)	7.2(土)
参加者数	58	58	68	81	61

(2) 地域イベント等への参加

市内各地域の夏まつり等において、啓発活動を実施。

(人)

年度	24	25	26	27	28
参加イベント数	10	7	7	8	10
参加者数	96	105	115	118	112

2 市民葬儀利用状況

市民葬儀とは、経済的負担を軽減するために、登録葬儀社の協力により標準的な葬儀を比較的安い費用で行える制度。

(件)

年 度	24	25	26	27	28
利用件数	25	27	19	9	11

— 武蔵野市市民葬儀実施要綱 —

3 赤い羽根共同募金事業協力

(1) 一般募金 10月1日～31日

年 度	目標額(円)	募金額(円)	達成率(%)
24	7,660,000	7,255,147	94.7
25	7,666,000	7,134,016	93.1
26	7,666,000	7,168,861	93.5
27	7,666,000	6,966,767	90.9
28	7,660,000	6,926,141	90.3

赤十字奉仕団による戸別訪問募金 (募金額は、窓口受付分も含む)

(2) 12月1日～31日歳末たすけあい募金 (市民社協扱い)

年 度	目標額(円)	募金額(円)	達成率(%)
24	8,200,000	7,677,990	93.6
25	8,200,000	7,770,540	94.8
26	7,800,000	7,542,895	96.7
27	7,600,000	7,181,760	94.5
28	7,301,000	6,703,078	91.8

民生委員と赤十字奉仕団等による戸別訪問募金 (募金額は、利子収入等を含む)

4 赤十字奉仕団関係業務

赤十字会員増強運動(会費募集) 5月1日～31日

年 度	目標額(円)	募金額(円)	達成率(%)
24	8,947,000	8,466,831	94.6
25	8,947,000	7,877,124	88.0
26	8,947,000	7,515,099	84.0
27	8,947,000	7,366,675	82.3
28	8,947,000	7,400,730	82.7

地域支援課

5 戦傷病者戦没者遺族等援護

(1) 戦傷病者等の妻に対する特別給付金 (件)

年度	受付進達件数	裁定件数	債券交付件数
24	—	—	2
25	—	—	—
26	—	—	—
27	—	—	—
28	2	2	—

※第二十五回特別給付金の請求期間は平成23年10月1日から平成26年9月30日まで。

※第十三回特別給付金国庫債券「よ」号の請求期間は平成28年10月1日から平成31年9月30日まで。

—戦傷病者等の妻に対する特別給付金支給法—

(2) 戦没者等の妻に対する特別給付金 (件)

年度	受付進達件数	裁定件数	債券交付件数
24	—	—	—
25	24	23	9
26	6	7	19
27	3	1	3
28	1	1	—

※第二十七回特別給付金の請求期間は平成25年6月12日から平成28年6月13日まで。

—戦没者等の妻に対する特別給付金支給法—

(3) 戦没者の遺族に対する特別弔慰金 (件)

年度	受付進達件数	裁定件数	債券交付件数
24	—	2	2
25	—	—	—
26	—	—	—
27	161	53	32
28	56	116	98

※第九回特別弔慰金の請求期間は平成21年4月1日から平成24年4月2日まで

※第十回特別弔慰金の請求期間は平成27年4月1日から平成30年4月2日まで

—戦没者等の遺族に対する特別弔慰金支給法—

(4) 特別給付金・特別弔慰金国庫債券買上貸付業務 (件)

年度	受付件数	買上決定件数
24～28	1	1

—戦傷病者戦没者遺族等援護法等—

6 武蔵野市健康福祉総合計画・地域リハビリテーション推進会議

平成27年度から、健康福祉部が所管する4つの計画（地域福祉計画、健康推進計画、高齢者福祉計画・第6期介護保険事業計画並びに障害者計画・第4期障害福祉計画）の進捗管理に加え、市の基本計画である第五期長期計画の重点施策となっている地域リハビリテーションの推進についても合わせて進捗管理を行う。

回	開催日	内 容
1	H28. 11. 28	(1) 議題 ・健康福祉総合計画各計画の進捗状況等について
2	H29. 3. 29	(1) 議題 ・各種実態調査の報告【速報版】について ・平成29年度各課新規事業・レベルアップ事業等について ・庁内推進委員会について

—武蔵野市健康福祉総合計画推進会議設置要綱—

○民生委員・児童委員（社会福祉協力委員）事業

1 民生委員・児童委員協議会（民協）開催状況（H28. 4～29. 3）

会議種別	開催回数(回)	適 用
会 長 会	11	会長、副会長で構成
合 同 民 協	11	3つの単位民協による合同会議
全 体 研 修 会	1	3つの単位民協による合同研修会

地域支援課

2 民生委員・児童委員活動状況

相談・支援

(件、%)

事項	年度	年間取扱件数				
		24	25	26	27	28
内容別	(1) 在宅福祉	273(12.3)	184(8.4)	196(9.6)	145(7.1)	142(8.2)
	(2) 介護保険	121(5.5)	132(6.0)	135(6.6)	110(5.4)	80(4.7)
	(3) 健康・保健医療	135(6.1)	140(6.4)	188(9.2)	164(8.1)	137(8.0)
	(4) 子育て・母子保健	56(2.5)	37(1.7)	54(2.6)	49(2.4)	51(3.0)
	(5) 子どもの地域生活	105(4.7)	88(4.0)	149(7.3)	106(5.2)	133(7.8)
	(6) 子どもの教育・学校生活	158(7.1)	95(4.3)	138(6.7)	129(6.4)	147(8.6)
	(7) 生活費	98(4.4)	102(4.7)	66(3.2)	61(3.0)	54(3.1)
	(8) 年金・保険	15(0.7)	29(1.3)	30(1.5)	23(1.1)	23(1.3)
	(9) 仕事	24(1.1)	18(0.8)	12(0.6)	13(0.6)	12(0.7)
	(10) 家族関係	84(3.8)	111(5.1)	90(4.4)	88(4.4)	88(5.1)
	(11) 住居	64(2.9)	80(3.7)	48(2.3)	53(2.6)	39(2.3)
	(12) 生活環境	100(4.5)	178(8.1)	125(6.1)	114(5.6)	102(6.0)
	(13) 日常的な支援	373(16.8)	311(14.2)	252(12.3)	267(13.1)	213(12.4)
	(14) その他	612(27.6)	687(31.3)	565(27.6)	711(35.0)	494(28.8)
合計		2,087(100)	2,218(100)	2,192(100)	2,048(100)	1,715(100)

(件、%)

事項	年度	年間取扱件数				
		24	25	26	27	28
分野別	(1) 高齢者に関すること	1,438(64.8)	1,479(67.5)	1,256(61.3)	1,269(62.5)	991(57.8)
	(2) 障害者に関すること	81(3.7)	64(2.9)	74(3.6)	86(4.2)	103(6.0)
	(3) 子どもに関すること	401(18.1)	301(13.7)	384(18.8)	346(17.0)	391(22.8)
	(4) その他	298(13.4)	348(15.9)	334(16.3)	332(16.3)	230(13.4)
	合計	2,087(100)	2,218(100)	2,192(100)	2,048(100)	1,715(100)

— 民生委員法 —

○福祉のまちづくり関係事業

1 武蔵野市福祉環境整備指導要綱

(昭和59年5月1日から実施。最終改正平成21年10月1日)

障害者・高齢者等を含めたすべての市民が安全かつ快適に施設を利用できるようにするため、東京都福祉のまちづくり条例に定める特定施設に該当しない共同住宅(2,000㎡以下)や小規模施設などの施設について、整備すべき項目を定め、事業主に対し必要な指導を行うことにより、本市の福祉の増進を図る。

— 武蔵野市福祉環境整備指導要綱 —

2 東京都福祉のまちづくり条例執行委任にもとづく事務委任

(平成7年3月16日条例公布。平成8年9月15日から実施。最終改正平成21年10月1日)

高齢者・障害者等が円滑に利用できる都市環境整備を進めるために、不特定かつ多数の者が利用する部分を有する施設の設備主に整備基準への適合遵守義務を課し、一定以上の規模や種類の建築物、道路、公園、公共交通施設、路外駐車場などを整備する場合は、着工前に届け出を求め、施設が整備基準に適合している場合は適合証の交付を行う。(1.1~12.31) (件)

区分	年	24	25	26	27	28
整備基準適合証の交付		—	—	1	—	—
特定施設整備届け出の受理		24	24	30	14	20
届け出を行わずに着工した者への勧告		—	—	—	—	—
勧告に従わなかった場合の公表		—	—	—	—	—

— 東京都福祉のまちづくり条例 —

○成年後見市長申立て

身寄りのない高齢者、障害者が成年後見申立てを必要とした場合、市長が申立て手続を行う。(件)

年度	24	25	26	27	28
件数	7	10	7	6	7

— 武蔵野市成年後見制度における市長による審判手続等に関する要綱 —

地域支援課

○成年後見人等報酬費用助成

成年後見制度等の利用を促進し、更には市民の権利擁護の推進及び福祉の向上を図るため、成年後見人、保佐人又は補助人に対する報酬の支払に要する費用の一部を助成する。平成 28 年度から制度開始。

年度	件数(件)	金額 (円)
28	7	420,000

－武蔵野市成年後見人等報酬支払費用助成要綱－

○在宅医療・介護連携推進事業

医療と介護の両方を必要とする市民が、住み慣れた地域で自分らしい暮らしを続けることができるよう、在宅医療と介護を一体的に提供できる体制を構築するため、平成 27 年度、介護保険法の改正に伴い、同法の地域支援事業に位置付けられた事業。国は事業の実施にあたり、下記(ア)～(ク)の 8 事業を定めている。

(ア)「地域の医療・介護の資源の把握」(イ)「在宅医療・介護連携の課題の抽出と対応策の検討」(ウ)「切れ目のない在宅医療と介護の提供体制の構築推進」(エ)「医療・介護関係者の情報共有」の支援(オ)「在宅医療・介護連携に関する相談支援」(カ)「医療・介護関係者の研修」(キ)「地域住民への普及啓発」(ク)「在宅医療・介護連携に関する関係市区町村の連携」。

1 武蔵野市在宅医療・連携推進協議会

事業項目(イ)「在宅医療・介護連携の課題の抽出と対応策の検討」の場として設置。

回	開催日	内 容
第1回	H28. 7. 4 (月)	① 平成 27 年度「在宅医療・介護連携推進事業」の報告 ② 平成 27 年度「在宅医療介護連携支援室」の実績報告と課題 ③ 平成 28 年度の計画について
第2回	H28. 11. 2 (水)	① 平成 28 年度在宅医療・介護連携推進事業の進捗状況について ② 今後の予定について
第3回	H29. 3. 8 (水)	① 平成 28 年度在宅医療・介護連携推進事業について ② 平成 29 年度在宅医療・介護連携推進事業等の計画について

2 4 部会の活動報告

(1) 入退院時支援部会

・事業項目(ウ)「切れ目のない在宅医療と介護サービスの提供体制の構築推進」の場として設置。

回	開催日	参加者(人)
第1回	H28. 5. 23 (月)	19
第2回	H28. 10. 12 (水)	20

(2) ICT 連携部会

・事業項目(エ)「医療・介護関係者の情報共有の支援」の場として設置。

回	開催日	参加者(人)
第1回	H28. 10. 27 (木)	18

(3) 多職種連携推進・研修部会

・事業項目(カ)「医療・介護関係者の連携推進と研修の協議」の場として設置

回／研修会	開催日	参加者(人)
第1回部会	H28. 5. 30 (木)	22
研修企画会議①	H28. 7. 12 (火)	6
研修企画会議②	H28. 7. 20 (水)	6
第2回部会	H28. 7. 25 (月)	20
多職種合同研修会	H28. 8. 2 (火)	70
第3回部会	H28. 8. 30 (火)	19

(4) 普及啓発部会

・事業項目(キ)「地域住民への普及啓発」の場として設置

回	開催日	参加者(人)
第1回	H28. 5. 26 (木)	19
第2回	H28. 6. 30 (木)	17
第3回	H28. 7. 28 (木)	17
第4回	H28. 10. 20 (木)	20
第5回	H29. 3. 2 (木)	20

※コアメンバーによる編集会議を、9/1、11/17、12/12、1/5、1/12 に実施。

地域支援課

3 武蔵野市在宅医療介護連携支援室

事業項目（オ）在宅医療・介護連携に関する相談支援の場として設置。

武蔵野市医師会館内に設置し、平成 27 年 7 月 1 日開設。医療・介護・福祉関係者からの相談に対応している（市医師会では 27 年 4 月から準備室として相談員を配置）。

(件)

年度	27	28
相談件数	121	180

－介護保険法－

○臨時福祉給付金等支給事業

1 年金生活者等支援臨時福祉給付金（高齢者向けの給付金）支給事業

賃金引上げの恩恵が及びにくい年金受給者への支援や、所得全体の底上げを図る等の観点から、所得の低い高齢者の方等に対する給付金支給事業を実施。

申請期間：平成 28 年 4 月 1 日～7 月 29 日

支給対象：平成 27 年度の住民税（均等割）が課税されていない方のうち、平成 28 年度中に 65 歳以上になる方。

（課税されている方の扶養親族等、生活保護の受給者を除く。）

支給額：1 人につき 30,000 円。

年度	当初申請書 発送数(件)	申請数		支給決定数			不支給決定数	
		件数 (件)	人数 (人)	件数 (件)	人数 (人)	支給金額 (円)	件数 (件)	人数 (人)
28	9,136	8,600	8,600	8,343	8,343	250,290,000	257	257

2 平成 28 年度臨時福祉給付金支給事業

消費税率の引き上げによる影響を緩和するため、所得の低い方々に対する暫定的・臨時的な措置として給付金支給事業を実施。

申請期間：平成 28 年 9 月 1 日～29 年 1 月 31 日

支給対象：平成 28 年度の住民税（均等割）が課税されていない方。（課税されている方の扶養親族等、生活保護の受給者を除く。）

支給額：1 人につき 3,000 円。

年度	当初申請書 発送数(件)	申請数		支給決定数			不支給決定数	
		件数 (件)	人数 (人)	件数 (件)	人数 (人)	支給金額 (円)	件数 (件)	人数 (人)
28	22,359	14,839	14,921	14,674	14,752	44,256,000	165	169

3 障害・遺族年金受給者向けの給付金（年金生活者等支援臨時福祉給付金）支給事業

賃金引上げの恩恵が及びにくい年金受給者への支援や、所得全体の底上げを図る等の観点から、所得の低い障害・遺族年金受給者の方等に対する給付金支給事業を実施。

申請期間：平成 28 年 9 月 1 日～29 年 1 月 31 日

支給対象：平成 28 年度臨時福祉給付金の対象者のうち、28 年 5 月分の障害基礎年金、遺族基礎年金等を受給している方。ただし、年金生活者等支援臨時福祉給付金（高齢者向けの給付金）を受給した方は除く。

支給額：1 人につき 30,000 円。

年度	当初申請書 発送数(件)	申請数		支給決定数			不支給決定数	
		件数 (件)	人数 (人)	件数 (件)	人数 (人)	支給金額 (円)	件数 (件)	人数 (人)
28	537	488	488	488	488	14,640,000	—	—

4 臨時福祉給付金（経済対策分）支給事業

消費税率の引き上げによる影響を緩和するため、所得の低い方々に対する暫定的・臨時的な措置として給付金支給事業を実施。

申請期間：平成 29 年 3 月 1 日～7 月 31 日

支給対象：平成 28 年度の住民税（均等割）が課税されていない方。（課税されている方の扶養親族等、生活保護の受給者を除く。）

支給額：1 人につき 15,000 円。

年度	当初申請書 発送数(件)	申請数		支給決定数			不支給決定数	
		件数 (件)	人数 (人)	件数 (件)	人数 (人)	支給金額 (円)	件数 (件)	人数 (人)
28	21,417	12,031	12,031	3,599	3,599	53,985,000	1	1

※平成 29 年 3 月 31 日現在

地域支援課

[介保歳出] 1-1-3 (決算書 352 ページ)

○地域支援事業費

1 介護予防事業

(1) シニア支え合いポイント制度

65歳以上の市民の介護予防や健康寿命の延伸、社会参加・社会貢献活動への参加を促進することを目的に、一定要件を満たした活動への参加に対してポイントを付与し(※)、貯まったポイントを寄付やギフト券等の形で還元する。(社福) 武蔵野市民社会福祉協議会に業務を委託。(平成28年10月から制度開始)

年度	28
延利用者数(人)	1,225
付与ポイント数(ポイント)	2,329
還元申請人数(人)	86
還元ポイント数(ポイント)	1,910
協力施設・団体数(団体)	9

※おおむね1時間当たりの活動に対して1ポイント付与。

①説明会兼研修会

説明会兼研修会へ参加し登録申請をすると、シニア支え合いサポーターとして登録される。説明会兼研修会は市内の公共施設で実施。(平成28年度は10月以降開催)

説明会兼研修会実施状況

年度	28
実施回数(回)	11
参加者数(人)	203
制度登録者数(人)	177

②ポイント還元受付状況

平成28年度の活動で付与されたポイントの還元受付状況。10ポイント未満のポイントに関しては、来年度への繰り越しとなる。

還元内容	還元件数(件)	還元ポイント数(ポイント)
市民社協への寄付	20	390
市内産野菜引換券	9	270
人間ドック利用助成券	1	10
図書カード	20	370
QUOカード	28	870
還元なし	17	0
合計	95(※)	1,910

※市民社協への寄付を選択した場合、ギフト券等を併せて申請することも可能なため、還元件数の合計は、還元申請人数以上となっている。

③協力施設・団体一覧

(平成29年3月31日現在)

(高齢者福祉施設)		(地域福祉活動推進協議会)	
あんず苑	吉祥寺ナーシングホーム	ケアコート武蔵野	吉西福祉の会
ハウスグリーンパーク	親の家	さくらえん	西久保福祉の会
市立北町高齢者センター			

生活福祉課

生活福祉課

3-1-1 (決算書148ページ)

○行旅死亡人及び墓地埋葬法取扱事務

住所(居所)及び氏名の両方又はいずれかが不詳の死亡人で、葬祭を執行する者がいない又は判明しない者(行旅死亡人)並びに住所(居所)及び氏名が判明しているが、葬祭を執行する者がいない者(墓地埋葬法)について、市が埋火葬に関する手続き等を行う。()内は内数で、埋火葬費用を遺留金で賄えず市が負担した件数。(件)

年 度	24	25	26	27	28
件 数 (行旅死亡人)	—	—	—	1(1)	—
件 数 (墓地埋葬法)	1(1)	—	1(1)	3(1)	6(4)

—行旅病人及行旅死亡人取扱法—
—墓地、埋葬等に関する法律—

3-2-3 (決算書176ページ)

○助産施設入所援護

1 助産施設入所状況

低所得世帯の出産費用を助成する。(件)

年 度	24	25	26	27	28
件 数	4	7	4	3	2

—児童福祉法—

3-3-1 (決算書182ページ)

○生活困窮に関する総合相談受付状況

1 相談受付件数

生活に困窮している者の相談を受け、その内容により生活困窮者自立支援法や生活保護法による支援等につなぐ。(件)

項目 \ 年度	24	25	26	27	28
生活困窮相談				258	322
支援開始				66	114
相談のみ				192	208
生活保護相談	689	550	542	628	632
申請受理	267	234	242	246	207
相談のみ	422	316	300	382	425
合計	689	550	542	886	954
相談実件数	689	550	542	793	825

※「生活困窮相談」とは、生活困窮者自立支援法による支援に関する相談を示す。「生活保護相談」とは、生活保護法による支援に関する相談を示す。

※「生活困窮相談」と「生活保護相談」を同時に行った場合には、それぞれに計上している。

※「相談実件数」は、「生活困窮相談」と「生活保護相談」の合計から、重複して計上した件数を差し引いた実件数を示す。

2 生活保護相談世帯類型別件数

(件)

世帯類型 \ 年度	24	25	26	27	28
高 齢	171	130	161	142	192
母 子	22	18	21	13	20
障 害	40	57	51	66	71
傷 病	128	101	69	128	130
そ の 他	328	244	240	279	219
計	689	550	542	628	632

—生活保護法—

生活福祉課

○生活困窮者自立支援事業

1 自立相談支援事業

経済的に困窮し、かつ複合的な課題を抱えた相談者に対し、課題の解決に向けた支援を実施。
(件)

年度	27	28
新規利用件数	66	114
延対応件数	595	907
来所	233	338
電話	328	495
訪問	34	74

－生活困窮者自立支援法－

－武蔵野市生活困窮者自立相談支援事業実施要綱－

2 住居確保給付金事業

離職し求職活動中に住居を失うおそれのある者等に対し、家賃相当額の給付金を支給する。収入・資産要件あり。

年度		27		28	
		住居喪失者	喪失のおそれ	住居喪失者	喪失のおそれ
新規支給決定件数(件)	単身	－	14	－	15
	複数	－	2	－	4
延支給月数(月)		60		106	
支給合計額(円)		3,044,600		5,054,300	

－生活困窮者自立支援法－

－武蔵野市生活困窮者住居確保給付金支給事業実施要綱－

3 就労準備支援事業

生活習慣やコミュニケーション等に課題があるためすぐに就労が困難な者に対し、一般就労に向けた基礎能力の形成を図る。収入・資産要件あり。

年度	27	28
実利用者数(人)	2	13

－生活困窮者自立支援法－

－武蔵野市生活困窮者就労準備支援事業実施要綱－

4 学習支援事業

貧困の連鎖の防止を目的とし、小学校3～6年生、中学校1～3年生を対象に学校の授業の補習教室を実施。収入・資産要件あり。

年度	27	28
実利用者数(人)	9	11
延利用回数(回)	472	573

－生活困窮者自立支援法－

－武蔵野市生活困窮者学習支援事業実施要綱－

生活福祉課

3-3-2 (決算書184ページ)

○生活保護法による扶助事業

1 扶助別世帯数・人員 (各年4月分)

区分		年度				
		24	25	26	27	28
実数	世帯(世帯)	1,726	1,745	1,718	1,714	1,682
	人員(人)	2,083	2,095	2,016	2,003	1,941
生活扶助	世帯(世帯)	1,451	1,445	1,439	1,419	1,520
	人員(人)	1,760	1,748	1,694	1,663	1,760
住宅扶助	世帯(世帯)	1,485	1,480	1,491	1,473	1,469
	人員(人)	1,803	1,793	1,771	1,735	1,703
教育扶助	世帯(世帯)	55	48	39	42	40
	人員(人)	75	70	60	62	60
介護扶助	世帯(世帯)	207	222	226	236	243
	人員(人)	212	227	231	240	247
医療扶助	世帯(世帯)	1,401	1,342	1,305	1,296	1,611
	人員(人)	1,592	1,514	1,443	1,426	1,854
出産扶助	世帯(世帯)	—	1	—	—	—
	人員(人)	—	1	—	—	—
生業扶助	世帯(世帯)	443	336	272	226	187
	人員(人)	526	387	301	252	208
葬祭扶助	世帯(世帯)	31	37	35	47	45
	人員(人)	31	37	35	47	46

※出産扶助・生業扶助・葬祭扶助については年間の総数。

※実数には保護停止中の世帯・人員も含む。

2 生活保護開始廃止状況

区分		年度				
		24	25	26	27	28
開始	世帯(世帯)	264	232	229	232	208
	人員(人)	320	276	275	267	240
廃止	世帯(世帯)	247	262	237	260	253
	人員(人)	288	327	273	304	280

3 生活保護費支給状況

(円)

区分		年度				
		24	25	26	27	28
生活扶助		1,353,009,467	1,273,819,881	1,269,301,916	1,230,308,581	1,191,731,438
住宅扶助		927,125,789	899,785,796	907,134,036	902,082,732	853,144,391
教育扶助		10,283,126	8,951,359	8,533,940	8,440,251	8,399,725
介護扶助		47,955,201	48,571,459	45,121,472	52,087,137	64,516,713
医療扶助		1,552,317,480	1,549,947,755	1,505,920,802	1,509,898,666	1,456,190,007
出産扶助		—	96,200	—	—	—
生業扶助		8,699,872	6,486,941	5,179,141	4,420,421	3,552,032
葬祭扶助		5,292,342	6,793,907	6,310,251	8,087,971	6,777,757
施設扶助		32,347,286	29,595,717	32,237,246	41,576,254	38,043,791
就労自立 給付金		—	—	903,177	2,030,724	1,365,789
合計		3,937,030,563	3,824,049,015	3,780,641,981	3,758,932,737	3,623,721,643

高齢者支援課

高齢者支援課

3-1-3 (決算書 158 ページ)

○敬老記念事業

1 友愛訪問事業

友愛訪問事業として敬老福祉の集いの案内と長寿のお祝いのメッセージをお届けしている。

友 愛 訪 問	年 度	24	25	26	27	28
	対象者数 (人)	15,055	15,398	15,477	15,795	16,233

2 長寿祝品の贈呈 (平成6年度から実施)

当該年度に新たに100歳を迎える方を市長が訪問し、祝品を贈呈している。

品 名	対象年齢	支給者数 (人)
長 寿 祝 品	満 100 歳	32

－武蔵野市長寿祝品支給要綱－

3 敬老福祉の集い (昭和33年9月から実施)

市内在住の75歳以上の高齢者の長寿を祝し、「敬老福祉の集い」を開催している。

開 催 日	場 所	出 席 者 数 (人)	内 容
H28.10.4、5(1日2回開催)	武蔵野市総合体育館 メインアリーナ	3,369	式典・演芸

○老人クラブ関係事業

1 シルバーシティプラン推進事業

60歳以上の高齢者(主に老人クラブ会員)を対象に社会参加、余暇活動の広がりを推進するとともに、老人クラブ会員の拡大を図る。本事業の運営は、老人クラブ連合会に委託している。

部	内 容	開催場所	実施回数及び参加者数等
広 報 部	武 老 連 だ よ り 発 行	－	年4回/各3,000部
文 教 部	友 愛 映 画 鑑 賞 会	武蔵野公会堂ホール	478人(うち会員外8人)
	社 会 見 学	国立劇場歌舞伎鑑賞教室	95人(うち会員外12人)
		碓氷峠アプトの道ハイキング	93人(うち会員外12人)
		小田原城跡公園見学	95人(うち会員外17人)
	講 演 会「脳トレーニング」	ス イ ン グ ホ ー ル	127人(うち会員外0人)
講 演 会「一人ひとりを大切にすまちづくり」	ス イ ン グ ホ ー ル	136人(うち会員外1人)	
趣 味 部	コ ー ラ ス 教 室	ス イ ン グ ホ ー ル	22回/716人(延べ数)
	男性のためのそば打ち体験教室	西久保コミュニティセンター	2回/30人(うち会員外5人)
	フラワーアレンジメント講習会	市民社協会議室・境南コミュニティセンター	7回/219人(延べ数)
健 康 部	ス カ ッ ト ボ ー ル 大 会	武蔵野総合体育館	215人(うち会員外5人)
	グ ラ ウ ン ド ゴ ル フ 大 会	武蔵野陸上競技場	206人(うち会員外6人)
	輪 投 げ 大 会	武蔵野総合体育館	205人(うち会員外5人)
	シ ル バ ー ス ポ ー ツ 大 会	武蔵野陸上競技場	813人(うち会員外77人)
	シ ル バ ー ボ ウ リ ン グ 大 会	東京ボウリングセンター	42人(うち会員外12人)
社 会 奉 仕 部	社 会 奉 仕 の 日 美 化 活 動	市内3駅周辺等	283人
	友愛活動(ひとり暮らし訪問活動、昼食会)	各コミュニティセンター等	991人
	福祉施設への寄贈(タオル類)	12施設	タオル類 3,211枚
	福祉施設への寄贈(切手・はがき)	1施設	切手 約12.2kg はがき 192枚
芸 能 文 化 祭	芸 能 文 化 祭	ス イ ン グ ホ ー ル (発 表) レインボーサロン (展 示)	1,414人(うち会員外14人)
実 行 委 員 会 (シルバーカラオケ発表会)	シ ル バ ー カ ラ オ ケ 発 表 会	武蔵野公会堂ホール	67人(うち会員外27人)
実 行 委 員 会 (高齢者パソコン教室)	高 齢 者 パ ソ コ ン 教 室	第 四 中 学 校 第 六 中 学 校	22人(延べ数)
実 行 委 員 会 (会員増強委員会)	会 員 増 強 委 員 会	かたらいの道市民スペース	4回/116人(延べ数)

高齢者支援課

2 老人クラブ助成事業

単位老人クラブ（社会奉仕活動、健康をすすめる活動、生きがいを高める活動等）に対し、その費用の一部を助成する。

15 光和会シルバークラブは、平成 27 年 3 月 31 日付で解散となった。

会員数推移

クラブ名称	年度	会 員 数 (人)				
		24	25	26	27	28
1 ムサシノ長生会		49	47	43	44	48
2 武蔵野長寿会		156	150	159	168	171
3 武蔵野喜楽会		66	70	84	79	82
4 西久保愛光会		114	112	108	111	107
5 さくら会		72	76	77	71	77
6 武蔵野市桜寿会		50	47	50	58	57
7 武蔵野長楽会		72	72	70	61	86
8 中町寿会		108	113	117	124	122
9 千歳会		76	73	74	71	69
10 みどり会		154	153	151	154	153
11 さつき会		76	74	79	81	82
12 武蔵野福寿会		65	66	64	69	68
13 緑町愛光会		76	77	78	73	66
14 西和会		71	62	58	74	71
15 光和会シルバークラブ		66	65	54	—	—
16 けやき会		114	102	94	90	88
17 新生会クラブ		78	53	52	47	46
18 和光会		59	58	47	52	53
19 北祥会		105	99	91	90	93
20 むさしの祥南クラブ		109	109	109	106	102
21 吉祥寺本町シルバー会		86	79	74	78	70
22 銀友会		66	61	57	61	72
23 井の頭お茶の水会		60	71	74	85	95
24 本田北クラブ		55	60	62	77	77
25 境南みつわクラブ		108	102	101	100	102
26 中央シルバークラブ		100	92	89	85	83
27 和泉会		70	75	72	72	71
28 五日市通り櫛会		63	63	62	62	57
29 さかい一寿会		75	71	74	72	78
30 境南富士見会		84	81	76	83	77
合計		2,503	2,433	2,400	2,398	2,423

—武蔵野市老人クラブ助成費補助要綱—

3 老人クラブ連合会助成事業

老人クラブ連合会の活動事業（リーダーの育成、健康づくりの実践等）に対し、その費用の一部を助成する。

部	内 容	開催場所	実施回数及び参加者数等
一般事業	定期総会	レインボーサロン	96人（うち、来賓9人）
	会長研修会	青梅かんぼの宿	28人
	会長研修会	新 潟 方 面	27人
	新年会	レインボーサロン	96人（うち、来賓9人）
	講演会	スイングホール	85人
健康づくり事業	宿泊研修	福 島 方 面	92人
	棒 体 操	武蔵野総合体育館	5回/270人（うち会員外6人）
	健康ウォーキング教室	昭和記念公園他	2回/183人（うち会員外2人）
	椅子を使った介護予防体操	レインボーサロン他	8回/662人（うち会員外25人）

—武蔵野市老人クラブ連合会助成事業補助要綱—

高齢者支援課

○シルバー人材センター助成事業

1 シルバー人材センター

シルバー人材センターは、概ね 60 歳以上の健康で働く意欲のある高齢者が、『自主自立・共働共助』の理念に基づき、働ける機会を確保し提供している。市は、シルバー人材センターの運営に要する人件費・事務費等の経費及び事業運営に要する経費の一部を補助し、効率的な運営を図っている。

会員登録状況 平成 29 年 3 月 31 日現在

会 員 数 (人)		平均年齢 (歳)	
1,152	男 686	73.7	男 73.7
	女 466		女 73.8

職種別就業状況調

平成 29 年 3 月 31 日現在

職 群	職 種	受託件数 (件)	延人員(人)	契約金額(円)
1. 技術群	補習教室、経理事務、パソコン教室	216	1,881	4,593,353
2. 技能群	植木剪定、襖・障子の張替え、リサイクルセンター（家具・自転車などのリサイクル販売）、家具転倒防止金具取付、住宅用火災警報器取付、縫製作業など	1,743	9,344	57,508,589
3. 事務整理群	一般事務、伝票整理、封入、筆耕（賞状書き、あて名書き）など	148	1,392	7,234,442
4. 管理群	学校施設管理、駐車場管理、駐輪場管理など	319	19,308	107,266,828
5. 折衝外交群	会報誌配達など	27	412	648,243
6. 一般作業群	除草、公園清掃、ポスター掲示、便利班（家具移動、粗大ごみの搬出などの屋内外作業）、マンション清掃、植木の水やりなど	3,775	29,588	90,652,431
7. サービス群	家事援助サービス、総合事業（いきいき支え合いヘルパー）、育児支援サービス、ふれあい訪問収集、市報配布、広報物配布など	3,574	46,488	105,061,178
8. その他	エキストラ、モニター、モデルなど	20	384	850,665
合 計		9,822	108,797	373,815,729

2 工事請負費

130 万円以下 5 件 1,940,760 円

○社会参加促進事業

1 シルバースポーツ大会（昭和 51 年 10 月から実施）

高齢者のスポーツ活動普及と健康増進交流を目的として、市と老人クラブ連合会の共催により、毎年 10 月に実施している。

開催回数	開 催 日	場 所	対 象 者	参加者実績 (人)
第 41 回	H28. 10. 16 (日)	武蔵野陸上競技場	市内在住の 60 歳以上の高齢者	813

2 高齢者保養施設利用助成事業（昭和 48 年 4 月から実施）

60歳以上の高齢者等が、市が契約する保養施設を利用した場合、1人1泊 3,000円を助成。

※平成27年度から利用対象者年齢を65才以上とし、介護者への助成を廃止。平成28年度から利用泊数を年2泊までとした。平成28年度をもって廃止。

年 度	24	25	26	27	28
利用泊数(泊)	2,135	2,029	1,964	1,833	1,358

－武蔵野市高齢者保養施設利用助成事業実施要綱－

高齢者支援課

3 健康体操と浴場開放（平成23年度まで介護保険事業会計で実施）

市内在住60歳以上の高齢者を対象とし、健康増進・親睦・交流を深めるために浴場及びコミュニティセンターを開放。午後2時から指導員による健康体操（不老体操）・ゲームなどを行い、おおむね午後3時から入浴（入浴は浴場のみ）。費用は無料。平成28年度は市内公衆浴場4カ所（虎の湯は平成26年7月、武蔵野浴場は平成27年8月に廃業）、コミュニティセンター8カ所、吉祥寺本町在宅介護・地域包括支援センター、親の家、武蔵野緑町パークタウン集会室で実施中。

※清岳苑は平成28年11月から平成29年2月まで。

浴場名	年度				
	24	25	26	27	28
虎の湯	1,851	1,303	—	—	—
三谷湯	1,309	1,304	1,442	1,487	1,523
境南浴場	1,368	1,333	1,362	1,265	1,209
武蔵野浴場	1,437	1,449	1,435	505	—
よろづ湯	1,163	1,084	1,334	1,223	1,310
弁天湯	1,683	1,953	1,951	1,936	1,945
緑町コミセン・けやきコミセン	268	263	253	271	350
中町集会所	734	709	649	636	570
南町コミセン	475	392	402	512	732
桜堤コミセン	672	631	575	543	589
西部コミセン	982	1,000	997	1,150	1,409
吉祥寺本町在宅介護・地域包括支援センター	843	733	969	1,007	900
吉祥寺北コミセン	173	177	—	—	—
吉祥寺西コミセン分館	231	226	676	704	746
関前コミセン分館/清岳苑	—	85	912	628	523
親の家	—	—	—	465	833
武蔵野緑町パークタウン集会室	—	—	—	527	810
計	13,189	12,642	12,957	12,859	13,449

— 武蔵野市公衆浴場利用、高齢者地域活動推進事業実施要綱 —

4 健康づくり推進モデル事業

市内民間事業者が行う高齢者の健康づくり事業を支援し、高齢者の健康増進を促進する。
（平成12年度から実施）平成26年度をもって廃止。

年度		24	25	26
スイミングクラブ カラオケクラブ	事業者数	1	1	1
	回数(回)	20	20	14
	延参加者数(人)	784	794	613

○在宅介護支援センター事業

1 在宅介護支援センター

市内に6カ所設置しており、以下の業務を行っている。

- (1) 在宅介護に関する各種相談
 - (2) 福祉サービスの利用申請の手続き・代行
 - (3) 介護用品展示や使用方法・住宅改造などの相談とアドバイスなど
 - (4) 介護保険の認定調査及び居宅介護支援事業者としてのケアプラン作成
- このほか、地域包括支援センターの運営を行っている。

平成28年度実績

名称	延相談件数 (件)	相談実人数 (人)	実態把握	認定調査件数 (件)	ケアプラン作成数
高齢者総合センター	4,016	2,910	1,776	676	193
桜堤ケアハウス	3,275	2,754	1,509	540	111
ゆとりえ	3,126	2,589	1,461	677	266
吉祥寺ナーシングホーム	2,337	2,193	1,223	320	245
武蔵野赤十字	3,254	1,456	788	304	98
吉祥寺本町	2,370	1,061	584	181	71
計	18,378	12,963	7,341	2,698	984

— 武蔵野市在宅介護支援センター運営事業実施要綱 —

高齢者支援課

2 認知症相談事業

市内6カ所の在宅介護・地域包括支援センター及び市役所において、認知症予防財団派遣の相談員とともに、在宅で介護する家族等を対象に、認知症に関わる相談を面談方式で実施している。

原則、毎月第1・3水曜日は市内のいずれかの在宅介護・地域包括支援センターで実施。第2木曜日は市役所で実施。相談時間は午前10時から午後3時まで。

認知症相談件数

(件)

名称	24	25	26	27	28
高齢者総合センター	3	6	7	7	9
桜堤ケアハウス	9	11	13	12	13
ゆとりえ	11	12	9	11	14
吉祥寺ナーシングホーム	11	12	14	8	8
武蔵野赤十字	5	11	9	7	8
吉祥寺本町	11	10	8	8	6
市役所	35	33	27	20	29
計	85	95	87	73	87

3 家族介護教室（介護予防教室）

市内6カ所の在宅介護・地域包括支援センターにおいて、介護方法に関する啓発・情報提供を行い、家族介護教室を実施している。

家族介護教室（介護予防教室）参加人数

(人)

名称	24	25	26	27	28
高齢者総合センター	109	87	57	90	161
桜堤ケアハウス	51	127	55	77	62
ゆとりえ	174	134	117	117	93
吉祥寺ナーシングホーム	105	137	169	143	198
武蔵野赤十字	260	445	444	474	733
吉祥寺本町	101	131	166	171	120
計	800	1,061	1,008	1,072	1,367

※平成21年度までは介護予防教室を実施

○移送サービス事業

1 移送サービス事業『レモンキャブ』

バスやタクシーなどの公共交通機関の単独での利用が困難な高齢者・障害者の外出支援を目的とし、通院や買い物など個別のニーズに対応したドア・ツー・ドアの移送サービスを実施している。本事業は、(社福)武蔵野市民社会福祉協議会(平成20年3月まで(公財)武蔵野市福祉公社)に委託し、商店主を中心とした地域のボランティアの参加と協力を得て、福祉型軽自動車(レモンキャブ)を運行するものである。平成12年3月21日から9月末までの約半年間はモデル的に事業を実施し、同年10月1日からは本格的に事業を実施している。

[運行実績]

区分	24	25	26	27	28
利用料	800円/30分	800円/30分	800円/30分	800円/30分	800円/30分
登録会員数(人)	886	845	873	864	885
運行協力員数(人)	43	44	44	44	41
車両台数(台)	9	9	9	9	9
運行日数(日)	293	294	293	294	294
総利用件数(件)	17,855	16,730	16,828	17,593	17,724
延べ運行台数(台)	2,595	2,593	2,562	2,588	2,587

－武蔵野市移送サービス事業実施要綱－

高齢者支援課

○テンミリオンハウス事業

1 テンミリオンハウス事業

テンミリオンハウス事業は、地域住民等の福祉活動（共助の取組み）に対し、市が建物の提供と財政支援（1千万円を上限とした運営費補助等）を行うしくみである。ミニデイサービスやショートステイなど様々なサービスを実施している。平成29年2月26日に8か所目となるテンミリオンハウス「ふらっと・きたまち」を開設し、平成28年度内はプレオープン期間として運営した。

[運営実績]

名称/サービス内容	項目	年度				
		24	25	26	27	28
川路さんち	開所日数	238	243	244	241	230
ミニデイサービス(会食・趣味活動) 喫茶 介護予防講習会 等	延利用者数	2,770	3,029	2,661	2,535	2,716
	延ボランティア数	707	739	776	687	781
	登録者数(3月末)	79	68	68	83	91
月見路	開所日数	281	288	277	284	286
ミニデイサービス(会食・趣味活動) 喫茶 介護予防講習会 等	延利用者数	3,650	4,124	3,647	4,336	5,043
	延ボランティア数	404	375	375	373	394
	登録者数(3月末)	143	143	140	157	157
関三倶楽部	開所日数	351	348	342	347	340
ミニデイサービス(会食・趣味活動) 緊急ショートステイ(入浴・食事付) 入浴サービス 等	ショートステイ実施日数	301	294	302	296	304
	延利用者数(デイ)	697	768	686	685	724
	延利用者数(ショート)	434	408	400	404	451
	延ボランティア数	—	—	—	—	—
	登録者数(3月末)	44	31	25	16	22
そ～らの家	開所日数	299	301	301	303	305
ミニデイサービス(会食・趣味活動) 喫茶 入浴サービス 介護予防講習会 等	延利用者数	5,610	6,257	6,734	7,082	7,613
	延ボランティア数	948	953	1,110	1,046	967
	登録者数(3月末)	96	72	94	106	122
きんもくせい	開所日数	271	298	292	297	296
ミニデイサービス(会食・趣味活動) 喫茶 介護予防講習会 等	延利用者数	5,172	5,426	5,276	6,062	6,721
	延ボランティア数	687	744	699	696	800
	登録者数(3月末)	182	151	150	181	194
花時計	開所日数	251	250	249	248	248
ミニデイサービス(会食・趣味活動) 喫茶 介護予防講習会 世代間交流事業 等	延利用者数(高齢者)	5,181	4,988	4,867	4,766	4,937
	登録者数(高齢者)	239	254	230	231	228
	延利用者数(乳幼児)	1,805	2,452	2,580	2,468	2,838
	登録者数(乳幼児)	286	276	280	296	293
	延ボランティア数	541	518	528	466	506
くるみの木	開所日数	299	301	300	301	299
ミニデイサービス(会食・趣味活動) 喫茶 介護予防講習会 等	延利用者数	6,765	7,217	8,211	7,932	7,286
	延ボランティア数	910	779	665	798	845
	登録者数(3月末)	190	235	211	209	230
ふらっと・きたまち	開所日数	—	—	—	—	19
ミニデイサービス(会食・趣味活動)	延利用者数	—	—	—	—	224
	延ボランティア数	—	—	—	—	20
	登録者数(3月末)	—	—	—	—	27

—武蔵野市テンミリオンハウス事業実施要綱—

2 工事請負費

130万円以下 6件 1,727,200円

高齢者支援課

○高齢者日常生活支援事業

1 いきいきサロン事業

高齢者の社会的孤立感の解消と健康寿命の延伸を図り、住み慣れた地域で在宅生活を送れるようにすることを目的とした事業。週1回以上、概ね65歳以上の高齢者を対象に、介護予防のための健康体操等を含むプログラム（2時間程度）を実施する。運営団体は地域住民団体やNPO法人等で、市はその団体に対して支援を行う。

年度	28
運営団体数（団体）	11
延実施回数（回）	323
延利用者数（人）	5,374
多世代交流プログラム実施回数（回）	21
多世代交流プログラム対象者数（人）	222
利用登録者数（人）	245

－武蔵野市いきいきサロン事業補助金交付要綱－

2 生活支援ヘルパー派遣事業

おおむね65歳以上の一人暮らし又は高齢者のみの世帯で、介護状態の予防あるいは自立支援が必要な高齢者に対し、生活支援ヘルパーを派遣し、軽易な家事や身の回りの世話などを行っている。平成27年10月から介護予防・日常生活総合事業移行のため、新規受付終了。

平成28年度実績

名称	ヘルパー数（人）	利用状況	
		延回数（回）	延時間数（時間）
ホームヘルプセンター武蔵野	100	1,535	1,562
シルバー人材センター	285	258	258
合計	385	1,793	1,820

－武蔵野市高齢者日常生活支援事業実施要綱－

3 食事サービス事業

おおむね65歳以上の一人暮らし又は高齢者のみの世帯で、心身の状態から買い物や炊事が困難な高齢者に対し、老人ホーム等で調理された昼食用の弁当（「おせち」を含む）を配食ボランティアの協力により提供している。

名称	年度	配食数				
		24	25	26	27	28
デイサービスセンター配食型		32,027	29,813	28,402	24,681	18,952

－武蔵野市高齢者日常生活支援事業実施要綱－

4 生活支援デイサービス事業

おおむね65歳以上で、心身の状態により家に閉じこもりがちな高齢者（介護保険非該当）が、デイサービスセンターに通所し、心身機能の維持・向上や趣味・生きがい作り等の活動を行う。

名称	年度	利用延人数（人）				
		24	25	26	27	28
ゆとりえ		13	—	—	1	—

※平成27年10月から、高齢者等緊急通所介護事業に統合。

－武蔵野市高齢者日常生活支援事業実施要綱－

高齢者支援課

5 生活支援ショートステイ事業

おおむね65歳以上で、心身の状態から介護が必要であり、家族が病気などのため一時的に介護が受けられない高齢者が、介護保険サービスが利用できないことを条件として、短期間老人ホームに入所して生活するもの。

名称	年度	24		25		26		27		28	
		利用 延人数 (人)	延日数 (日)	利用 延人数 (人)	延日数 (日)	利用 延人数 (人)	延日数 (日)	利用 延人数 (人)	延日数 (日)	利用 延人数 (人)	延日数 (日)
吉祥寺ナーシングホーム		—	—	—	—	—	—	—	—	—	—
ゆとりえ		1	3	2	6	—	—	1	4	—	—
武蔵野館		—	—	—	—	—	—	—	—	—	—
親の家		—	—	—	—	—	—	—	—	—	—
めぐみ園		—	—	3	8	—	—	—	—	—	—
まりも園		—	—	—	—	—	—	—	—	—	—
こもれびの郷		—	—	—	—	—	—	—	—	—	—
緑寿園		—	—	—	—	—	—	—	—	—	—
サンメール尚和		—	—	—	—	—	—	—	—	—	—
ケアコート武蔵野		—	—	—	—	—	—	—	—	—	—
さくらえん		—	—	—	—	—	—	—	—	—	—
合計		1	3	5	14	—	—	1	4	—	—

※平成27年度から年末年始の緊急一時保護のみとし、平成27年10月から高齢者等緊急短期入所事業に統合。

— 武蔵野市高齢者日常生活支援事業実施要綱 —

6 緊急通報システム事業（昭和57年4月から実施）

おおむね65歳以上の一人暮らしまたは高齢者のみの世帯で、慢性疾患等により健康に不安がある高齢者に対し、緊急通報装置を貸与し、緊急事態発生時の万全な対応を図っている。

（各年度3月31日現在）

年 度	24	25	26	27	28
件 数 (件)	79	79	82	75	74

— 武蔵野市高齢者緊急通報システム事業運営要綱 —

7 家具転倒防止金具取付事業（平成8年3月から実施）

65歳以上の一人暮らしまたは高齢者のみの世帯、身体障害者手帳2級以上、精神障害者保健福祉手帳2級以上、または愛の手帳2度以上の障害者のいる世帯に対して、家具4台までの転倒防止金具の取付けを行う。平成23年度は東京都市長会の家具転倒防止器具助成事業（緊急対応事業）を活用。

年 度	24	25	26	27	28
件 数 (件)	49	18	11	11	16

— 武蔵野市家具転倒防止金具等取付事業実施要綱 —

8 外出困難高齢者訪問理容・美容サービス事業

65歳以上で要介護3から要介護5のいずれかにあると認定され、かつ寝たきり又はそれに準じた状態であり、外出が困難な高齢者に対し、年間5回を限度に、理美容の訪問サービスにかかる費用を助成する。

年 度	24	25	26	27	28
件 数 (件)	436	423	471	449	425

— 武蔵野市外出困難高齢者訪問理容・美容サービス事業実施要綱 —

9 火災安全システム事業（平成15年4月から実施）

おおむね65歳以上のひとり暮らしまたは高齢者のみの世帯で、心身機能の低下や住宅環境の事情により、防火等の配慮が必要な方に対し、火災安全システムの貸与及び防災用品の給付を行う。

機器設置数

名称	年度	24	25	26	27	28
新規取付件数(件)		—	—	1	—	—
年度末設置数		6	4	3	3	1

防災用品の給付

名称	年度	24	25	26	27	28
自動消火装置		1	—	3	1	—
電磁調理器		2	2	2	5	2
ガス安全システム		—	—	—	—	—
合計		3	2	5	6	2

— 武蔵野市高齢者火災安全システム事業実施要綱 —

高齢者支援課

10 寝具乾燥消毒事業（平成 14 年 11 月から実施）

65 歳以上のひとり暮らしまたは高齢者のみの世帯で、心身または住居の状況により、寝具の衛生管理が困難な方を対象に、毎月 1 回寝具の乾燥及び消毒を実施している。平成 24 年 4 月より対象要件変更。

年 度	24	25	26	27	28
件 数 (件)	1,390	989	808	710	651

－武蔵野市高齢者寝具乾燥及び消毒サービス事業実施要綱－

11 会食型食事サービス事業（平成 15 年度から実施）

市内の特別養護老人ホーム・デイサービスセンターにおいて、高齢者を主な対象とした地域開放型のレストランを開設する。平成 28 年度より補助事業。

名称	年度	24	25	26	27	28
デイサービスセンター ゆ と り え	実施日数（日）	24	25	23	23	137
	延利用者数（人）	923	937	683	590	755
デイサービスセンター 親 の 家	実施日数（日）	102	103	121	198	200
	延利用者数（人）	3,793	3,781	3,830	4,546	4,847
特別養護老人ホーム さ く ら え ん	実施日数（日）	—	—	—	200	201
	延利用者数（人）	—	—	—	990	1,341
吉 祥 寺 ホ ー ム	実施日数（日）	—	—	—	—	294
	延利用者数（人）	—	—	—	—	6,240

12 協力歯科医事業（平成 16 年 4 月から実施）

特別養護老人ホームに協力歯科医を派遣し、施設の職員が入所者の口腔ケアや予防措置を行えるように、入所者の個別記録や個別プランの作成等を行うことで、特別養護老人ホーム入所者の口腔衛生管理の充実を図る。

年 度	24	25	26	27	28
実施施設数(所)	4	3	3	3	3
派遣回数(回)	47	36	35	36	36

13 口腔ケア事業（平成 16 年 4 月から実施）

市内のデイサービスセンターにおいて年 2 回、テンミリオンハウスにおいて、年 1 回の口腔ケアに関する講演や実技指導を行うことで、口腔ケアの重要性を普及し、高齢者の口腔衛生の向上、誤嚥性肺炎の減少を図る。

年 度	24	25	26	27	28
参加者数(人)	381	438	445	374	311
実施施設数 (デイサービスセンター) (所)	10	10	10	10	9
テンミリオンハウス (所)	7	7	7	7	7

14 在宅高齢者訪問歯科健診事業（平成 12 年 12 月から実施）

おおむね 65 歳以上で、寝たきりや重度認知症等のために通院が困難な在宅の高齢者に対し、歯科医師が訪問の上、歯科相談や指導を行う。

年 度	24	25	26	27	28
健診人数(人)	—	1	5	1	3

－武蔵野市在宅高齢者訪問歯科健診事業実施要綱－

15 高齢者福祉施設訪問歯科健診事業（平成 12 年 12 月から実施）

市内の高齢者福祉施設（デイサービスセンター）を利用する高齢者を対象に歯科健診事業を行うことにより、これら高齢者の心身機能の低下の防止並びに健康の保持及び増進を図る。

年 度	24	25	26	27	28
健診人数(人)	272	273	266	259	281
実施施設数(所)	10	10	10	10	9

－武蔵野市高齢者福祉施設訪問歯科健診事業実施要綱－

16 高齢者等緊急短期入所事業（平成 16 年 4 月から実施）

おおむね 65 歳以上の高齢者で、家族等から虐待を受けていて、緊急または一時的に危険を回避するために避難する必要がある場合、または、家族介護者が疾病・障害などの理由で不在となり緊急的に入所が必要となった場合、市が指定する施設に保護する。

区 分	年 度	24	25	26	27	28
実利用人数(人)		39	44	43	28	39
延利用日数(日)		381	476	648	415	712

－武蔵野市高齢者等緊急短期入所事業実施要綱－

高齢者支援課

17 高齢者安心コール事業（平成 26 年 7 月から実施）

少子高齢化の進展や単身世帯の増加の中で、ひとり暮らし高齢者等の日常生活における不安解消や安否確認を行うとともに、現在の在宅介護・地域包括支援センターによる 24 時間 365 日の相談体制の強化を図り、地域で安心して生活を継続できるようにする。平成 26 年 7 月 1 日から事業開始。

① 高齢者安心コール事業

利用を希望するひとり暮らし高齢者に対し社会福祉士等の専門職が原則週 1 回、決まった曜日・時間帯に電話による安否確認を行う。
(各年度 3 月 31 日現在)

区 分	年 度	26	27	28
利用者数(人)		18	27	32

② 高齢者なんでも電話相談事業

高齢者本人から日常生活に関する困りごとや、地域、家族からの高齢者の見守りに関する相談に対し、24 時間 365 日、社会福祉士等の専門職が電話対応する。

区 分	年 度	26	27	28
受電状況(件)		420	470	527

*平成 26 年度は平成 26 年 7 月 1 日～平成 27 年 3 月 31 日分

－武蔵野市高齢者安心コール事業実施要綱－

18 認定ヘルパー養成事業（平成 27 年度から実施）

市で独自の研修を実施し、受講者を「市の独自の基準による訪問型サービス」において家事援助を提供する武蔵野市認定ヘルパーとして認定。

年 度	27	28
認定者(人)	71	26
事業所登録者(人)	57	20

19 高齢者等緊急通所介護事業

家族の急病・急用支援のため緊急一時保護や一時的な場所が必要となった方に、市内の指定するデイサービスセンターでの短時間支援を行う。

年 度	26	27	28
利用者数(人)	2	—	—

20 地域包括ケア推進三市合同研究事業

年 度	実施年月日	テ ー マ	講 師
28	H28. 7. 6	①地域包括ケアのしくみづくり多職種連携 ②在宅で最後まで支えていくために医療と介護の連携と家族支援	①吉江 悟（東京大学医学部在宅医療学拠点特任研究員／訪問看護ビュートゾルフ柏 看護師・保健師） ②川越 厚（医療法人社団パリアン理事長／医学博士）

21 福祉電話貸与事業（昭和 48 年 10 月から実施）

おおむね 65 歳以上の一人暮らしまたは高齢者のみの世帯で、近隣に親族が居住していない高齢者（所得制限あり）に対し、電話を設置・貸与し、架設料・基本料と 60 通話までの通話料を市が負担する。平成 27 年度から生活保護受給者は対象外。
(各年度 3 月 31 日現在)

名 称	年 度	貸与台数(台)				
		24	25	26	27	28
ダイヤル式		22	22	19	5	4
プッシュフォン		37	27	24	4	2
シルバーフォン		1	—	—	—	—
合 計		60	49	43	9	6

－武蔵野市高齢者福祉電話設置事業要綱－

○認知症高齢者支援事業

1 認知症啓発講座

認知症の特徴や予防に関する理解を深め、正しい知識を普及啓発するための講座を実施。
(認知症サポーター養成講座の実施)

年 度	24	25	26	27	28					
実施回数・参加者数	70	2,006	55	1,410	53	1,603	62	2,360	55	1,974

高齢者支援課

2 認知症を知る月間

9月21日の「世界アルツハイマーデー」に合わせて、毎年9月を「認知症を知る月間」と位置付けキャンペーンを行っている。

年度	イベント名(実施月日)	参加者数
24	<ul style="list-style-type: none"> 認知症を知るキャンペーン(H24.9.3~H24.9.7) 休日相談会(H24.9.17) 講演会「認知症の理解とケア」(H24.9.22) 家族介護者の集い(H24.9.8) 講演「本人・家族が望む支援と『家族の会』の役割」講師：齋藤正彦(都立松沢病院)、フリートーク 認知症サポーター養成講座(H24.9.13、H24.9.29) 	<ul style="list-style-type: none"> 休日相談会 5名 講演 98名 養成講座 32名、39名
25	<ul style="list-style-type: none"> 認知症を知るキャンペーン(H25.9.2~H25.9.6) 休日相談会(H25.9.23) 講演会「認知症の人を支える～医療の最前線から」講師：鎌田智幸(武蔵野赤十字病院)(H25.9.28) 認知症サポーター養成講座(H25.9.10、H25.9.28) 	<ul style="list-style-type: none"> 休日相談会 10名 講演会 127名 養成講座 41名、30名
26	<ul style="list-style-type: none"> 認知症を知るキャンペーン(H26.9.1~H26.9.10) 休日相談会(H26.9.23) ※もの忘れ相談医及び相談員 講演会「認知症の予防と早期発見」講師：高野喜久雄(総泉病院)(H26.9.27) 認知症サポーター養成講座(H26.9.3~H26.9.20) 	<ul style="list-style-type: none"> 休日相談会 33件(医師25件、相談員8件 ※重複あり) 講演会 148名 養成講座 34名、32名
27	<ul style="list-style-type: none"> 認知症を知るキャンペーン(H27.9.1~H27.9.10) 休日相談会(H27.9.13) ※もの忘れ相談医及び相談員 講演会「認知症になってもこの街で自分らしく暮らし続けるために」講師：繁田 雅弘(首都大学東京)(H27.9.26) 認知症サポーター養成講座(H27.9.5) 	<ul style="list-style-type: none"> 休日相談会 23件(医師17件、相談員6件 ※重複あり) 講演会 156名 養成講座 35名
28	<ul style="list-style-type: none"> 認知症を知るキャンペーン(H28.9.1~H28.9.9) 休日相談会(H28.9.11) ※もの忘れ相談医及び相談員 講演会「認知症になってもこの街で自分らしく暮らし続けるために～私にできること～」講師：長谷川 浩(杏林大学)、水谷 佳子(のぞみメモリークリニック)(H28.9.10) 認知症サポーター養成講座(H28.9.24) 	<ul style="list-style-type: none"> 休日相談会 44件(医師会もの忘れ相談医31件、相談員13件 ※重複あり) 講演会 123名 養成講座 25名

※平成25年度から「家族介護者の集い」は別途実施。

3 認知症相談事業

市内6か所の在宅介護・地域包括支援センター及び市役所において、認知症予防財団派遣の相談員とともに、在宅で介護する家族等を対象に、認知症に関わる相談を面談方式で実施している。

原則、毎月第1・3水曜日は市内のいずれかの在宅介護・地域包括支援センターで実施。第2木曜日は市役所で実施。相談時間は午前10時から午後3時まで。

区分	年度	24	25	26	27	28
件数(件)		85	95	87	73	87

※電話相談は平成21年度で廃止

4 認知症高齢者見守り支援事業

認知症高齢者を介護している家族の身体的・精神的負担の軽減を図るとともに、在宅生活の継続を図ることを目的として、見守り・話し相手・外出支援等介護保険の対象とならない支援を行う。

年 度	24	25	26	27	28
決定者数(人)	11	30	46	44	35
登録者数(人)	26	43	69	70	74
延利用者数(人)	323	311	552	770	703
利用時間(時間)	2,821	2,346	4,138.5	5,290.5	4,774.5

— 武蔵野市認知症高齢者見守り支援事業実施要綱 —

5 施設介護サポーター事業(平成20年度から実施)

地域住民が、高齢者施設において個々の能力を發揮して組織的・定例的に活動できるよう、その養成及び支援を行う体制を整備し、地域住民の社会参加促進及び高齢者施設の活性化を推進する。

年 度	24		25		26		27		28	
養成研修 (実施日数/延受講者数)	17	385	24	159	21	123	21	229	11	62
受入事業 (受入日数/延受入者数)	228	413	155	277	111	162	329	774	34	80
サポーター登録者数(人)	41		63		44		39		7	

高齢者支援課

○サービス評価事業

1 市のサービス評価推進事業

高齢者福祉総合条例に基づきサービス評価事業を推進するため、高齢者福祉サービス事業者に対して、評価受審費補助金を交付した。

年 度	24	25	26	27	28
件 数(件)	8	9	8	9	7
金 額(円)	1,939,000	2,575,000	2,252,000	2,427,000	1,792,000

○老人ホーム入所援護事業

1 養護老人ホーム入所者

おおむね 65 歳以上で、経済的理由と環境等の事情により居宅での生活が困難な者を、必要に応じて養護老人ホームへ入所措置し、援護している。

養護老人ホーム入所措置者及び待機者数

各年度 4 月 1 日現在 (人)

年 度	25	26	27	28	29
入所措置者	28	31	34	31	25
待 機 者	12	3	1	—	1

—老人福祉法第 11 条—

○三市老人福祉施設共同利用事業

1 ケアセンター事業

おおむね 65 歳以上で心身の状況から介護を要する者とその家族を支援するため、武蔵野・小金井・西東京の三市共同で、地域福祉センターにおいてデイサービス等を実施している。平成 28 年度から地域包括ケア推進三市共同研究事業に移行。

(1) 緑寿園 デイサービス利用状況

(人)

名称		年度	24		25		26	
			利用実人数	延人数	利用実人数	延人数	利用実人数	延人数
通所介護	生活相談・健康チェック等		21	1,743	19	1,894	21	1,595
	機 能 訓 練		21	1,465	12	766	11	571
	給 食		21	1,730	19	1,883	21	1,591
	送 迎		21	1,734	19	1,882	21	1,585
名称		年度	27					
			利用実人数	延人数				
通所介護	生活相談・健康チェック等		18	992				
	機 能 訓 練		17	713				
	給 食		18	990				
	送 迎		18	1,971				

(2) サンメール尚和 デイサービス利用状況

(人)

名称		年度	24		25		26	
			利用実人数	延人数	利用実人数	延人数	利用実人数	延人数
通所介護	生活相談・健康チェック等		11	779	15	1,249	15	900
	機 能 訓 練		11	779	15	1,249	15	835
	給 食		11	779	15	1,249	15	900
	送 迎		11	779	15	1,249	15	900
名称		年度	27					
			利用実人数	延人数				
通所介護	生活相談・健康チェック等		7	548				
	機 能 訓 練		7	481				
	給 食		7	548				
	送 迎		7	971				

—武蔵野市、小金井市及び西東京市による老人福祉施設共同利用事業運営協議会規約—

○地域生活支援事業

1 デイサービス及び緊急ショートステイ事業

吉祥寺本町在宅介護・地域包括支援センターにおいて、本市の独自事業として実施するデイサービス及び緊急ショートステイ事業の運営費を助成する。平成 17 年 10 月 1 日開始。

利用実績

(延人数)

事 業	年 度	24	25	26	27	28
デ イ サ ー ビ ス		2,852	2,449	3,502	4,788	4,785
緊 急 シ ョ ー ト ス テ イ		821	734	901	907	1,143

高齢者支援課

2 工事請負費

130 万円以下 2 件 1,096,200 円

○介護保険施設整備費等助成事業

1 介護保険施設の助成

介護保険施設の施設整備費及び運営費の一部を助成することにより、武蔵野市高齢者保健福祉計画の目標値を達成し、市民の福祉需要に応える。
(単位：千円)

施設名		項目	年度				
			24	25	26	27	28
特別養護老人ホーム等	こもれびの郷 定員 (市枠) 80(60)	建設費	22,500	22,500	—	—	—
		運営費	—	—	—	—	—
		計	22,500	22,500	—	—	—
	ゆとりえ 定員 (市枠) 30(30)	建設費	48,319	47,213	46,137	—	—
		運営費	29,700	27,510	29,700	27,700	23,400
		計	78,019	74,723	75,837	27,700	23,400
	小松原園 定員 (市枠) 100(10)	建設費	1,500	1,500	1,500	1,500	1,500
		運営費	—	—	—	—	—
		計	1,500	1,500	1,500	1,500	1,500
	武蔵野館 定員 (市枠) 30(30)	建設費	7,500	7,500	7,500	7,500	7,500
運営費		13,700	14,000	14,430	13,690	17,570	
計		21,200	21,500	21,930	21,190	25,070	
親の家 定員 (市枠) 40(40)	建設費	13,000	13,000	13,000	13,000	13,000	
	運営費	22,010	20,300	21,450	21,370	16,820	
	計	35,010	33,300	34,450	34,370	29,820	
吉祥寺 ナーシングホーム 定員 (市枠) 50(50)	建設費	—	—	—	—	—	
	運営費	23,870	23,645	23,317	22,990	22,919	
	計	23,870	23,645	23,317	22,990	22,919	
ケアコート 武蔵野 定員 (市枠) 72(65)	建設費	9,000	9,000	9,000	9,000	9,000	
	運営費	—	—	—	—	—	
	計	9,000	9,000	9,000	9,000	9,000	
あんず苑 アネックス 定員 (市枠) 21(16)	建設費	1,600	1,600	1,600	1,600	1,600	
	運営費	—	—	—	—	—	
	計	1,600	1,600	1,600	1,600	1,600	
さくらえん 定員 (市枠) 100(100)	建設費	28,000	14,000	14,000	14,000	14,000	
	運営費	—	—	—	—	—	
	計	28,000	14,000	14,000	14,000	14,000	
デイサービス センター ぐっどういる 境南 定員 (市枠) 35(35)	建設費	3,020	3,020	3,020	3,020	3,020	
	運営費	3,952	3,952	3,952	3,952	3,952	
	計	6,972	6,972	6,972	6,972	6,972	

2 施設整備費補助金

市内に開設される特別養護老人ホームに施設整備費を補助する。

事業者名	施設名	定員(市枠)	金額(円)
社会福祉法人とらいふ	特別養護老人ホームとらいふ武蔵野	70 (70)	98,000,000

高齢者支援課

○福祉公社事業

1 有償在宅福祉サービス事業

在宅高齢者等に対して、専任の担当者の定期訪問等による包括的社会支援サービス、住民参加型の家事援助等を提供する。

利用者の変遷

(各年度3月31日現在)

年 度		24	25	26	27	28	
世 帯 数 (世帯)		199	179	164	132	87	
人 数 (人)		240	217	195	151	97	
内 訳	現金払	世帯数(世帯)	181	162	147	120	81
		人 数 (人)	213	192	172	134	88
	貸 付	世帯数(世帯)	18	17	17	12	6
		人 数 (人)	27	25	23	17	9

利用者世帯現況

年 度		24	25	26	27	28
一人暮らし世帯	世帯数(世帯)	124	108	99	83	59
	割 合 (%)	62.3	60.3	60.4	62.9	67.8
夫婦世帯 その他の 高齢者世帯	世帯数(世帯)	50	49	43	35	19
	割 合 (%)	25.1	27.4	26.2	26.5	21.8
同居世帯 (子ども等)	世帯数(世帯)	25	22	22	14	9
	割 合 (%)	12.6	12.3	13.4	10.6	10.4
合 計	世帯数(世帯)	199	179	164	132	87

家事援助等利用現況

(円)

年 度		24	25	26	27	28
基 本 サ ー ビ ス	現金払	22,290,000	20,280,000	18,877,820	15,922,080	12,129,640
	貸 付	2,230,000	2,080,000	2,093,295	1,532,465	1,683,115
家 事 援 助 サ ー ビ ス	現金払	5,001,913	3,878,460	3,787,541	2,950,519	3,547,117
	貸 付	250,670	247,415	257,837	506,148	332,312
24時間ヘルパー派遣		—	—	—	—	—
生 活 費	貸付のみ	14,250,000	12,620,000	11,400,000	8,570,000	6,380,000
医 療 費		1,026,123	1,152,139	206,246	2,861	947,271
住 宅 改 良 費		2,350,812	2,865,125	1,323,016	1,323,016	595,164
そ の 他		3,129,562	2,922,598	3,331,560	4,078,451	2,397,164
合 計	現金払	27,291,913	24,158,460	22,665,361	18,752,461	15,676,757
	貸 付	23,237,167	21,887,277	18,611,954	18,689,798	12,335,026
	総 計	50,529,080	46,045,737	41,277,315	37,442,259	28,011,783

2 つながりサポート事業

独居もしくは頼れる家族のいない高齢者が、住み慣れた地域で安心して暮らせるように必要な個別サービスを提供する。

基本サービス

	年 度	27	28
基 本 プ ラ ン	世帯数(世帯)	16	37
	人数(人)	21	48
つ な が り プ ラ ン	世帯数(世帯)	1	1
	人数(人)	1	1

個別サービス

(件)

年 度	27	28
入 院 入 所 支 援	16	44
随 時 訪 問	20	38
緊 急 支 援	22	38

没後支援サービス

(人)

年 度	27	28
利 用 人 数	5	12

高齢者支援課

3 権利擁護事業

金銭管理、財産保全、成年後見に関する相談事業等。

権利擁護事業利用者数

年 度	契約		解約		死亡		累計
	公社	権利	公社	権利	公社	権利	
24	27	7	14	3	10	7	158
25	22	8	15	3	12	—	158
26	12	23	2	3	10	5	173
27	—	—	10	2	12	4	145
28	—	—	24	85	5	3	28

※「公社」は有償在宅サービスと権利擁護事業の併用利用者、「権利」は権利擁護事業のみの利用者。

4 権利擁護レスキュー

地域福祉権利擁護事業、成年後見事業に結び付くまでの緊急一時対応として、財産管理、金銭管理を行う。

(人)

年 度	24	25	26	27	28
人 数	—	—	—	5	4

5 成年後見事業

福祉公社が蓄積した包括的支援ノウハウを活用し、法人後見サービスを提供する。

利用者数

(人)

区分 \ 年 度	24	25	26	27	28
新規受任数	11	23	11	15	52
終 結 者 数	5	8	9	7	13
年度末受任数	51	66	68	74	113

任意後見契約数

区分 \ 年 度	24	25	26	27	28
新規契約者数	—	—	—	—	—
契約終結者数	—	—	1	—	—
年度末契約数	6	6	5	5	5

啓発普及講演会等：今後の生活の備えを自ら考え、決定していくための必要な情報提供と、総合相談を行う。

講 座	年 度	24	25	26	27	28
	回 数 (回)	14	38	33	26	33
参 加 人 数 (人)	290	633	332	118	282	
相 談	一般相談 (件)	128	85	57	41	189
	法律相談 (件)	30	29	27	26	30
	権利擁護 (件)	137	137	145	158	171

6 地域福祉権利擁護事業

判断能力が不十分な高齢者、障害者に対し、福祉サービス利用援助や日常的な金銭管理支援を行う。

(人)

年 度	24	25	26	27	28
人 数	2	2	2	10	44

7 高齢者総合相談

高齢者の身の回りの悩み事の相談にソーシャルワーカーが応じる。

(一般相談)

年 度	相 談 形 態 (人)				相 談 者 (人)			対 象 者 (人)			
	来所	電話	その他	計	男	女	計	本人	家族	その他	計
24	46	82	—	128	39	89	128	68	34	26	128
25	5	80	—	85	30	55	85	33	33	19	85
26	2	55	—	57	14	43	57	25	24	8	57
27	1	39	—	40	9	31	40	15	24	1	40
28	78	141	—	219	75	144	219	36	38	145	219

高齢者支援課

8 福祉資金貸付事業

福祉公社で行っている家事援助等の有償在宅福祉サービスの利用等に対して、不動産を担保に市が資金を貸し付ける制度。基本サービス、家事援助の費用のほかに、生活費（月8万円以内）、医療費（月70万円以内）、住宅改善費（1件100万円以内）を貸し付けている。

福祉資金貸付状況

年 度	24	25	26	27	28
世 帯 数（世 帯）	18	17	17	16	14
貸 付 金 額（円）	23,237,167	21,887,277	18,611,954	18,689,798	12,335,026
返 済 金 額(円)	109,077,800	21,719,995	—	—	66,079,809
実質貸付金額(円)	△85,840,633	167,282	18,611,954	18,689,798	△53,744,783

昭和56年度～平成28年度までの累計金額 (円)

貸 付 金 額	1,806,383,312
返 済 金 額	1,504,153,304
実質貸付金額	302,230,008

－武蔵野市福祉資金貸付条例－

○高齢者総合センター管理運営事業

武蔵野市立高齢者総合センターにおける社会活動センター・補助器具センター・デイサービスの3事業の運営、及び施設の維持管理を、公益財団法人武蔵野市福祉公社が指定管理制度に基づき代行する。

1 社会活動センター

①年間講座

講座と受講者数

(人)

講座	年度	24	25	26	27	28
書 道		40	40	40	40	40
茶 道		20	21	19	25	20
楽しく歌おう日本の歌		103	※—	—	—	—
※ コ ー ラ ス		—	145	101	101	※
※ 社 交 ダ ン ス		—	39	42	32	※
煎 茶 道		15	19	16	16	10
季 節 の 折 紙		39	59	40	40	40
※ 健 康 体 操		88	85	90	83	※
※ 太 極 拳		105	102	85	78	※
※ ヨ ガ		102	132	125	134	※
デ ッ サ ン ・ 水 彩		20	20	20	20	20
※ときめきムーブメント		109	109	109	107	※
※レッツ・トレーニング		85	90	81	84	※
バ イ オ リ ン		47	48	50	55	55
パ ス テ ル 画		20	20	20	20	26
※ 気 楽 に 動 こ う		38	58	64	44	※
マ ジ ッ ク		27	29	30	30	30
朗 読		41	—	—	—	—
おしゃれソーイング		30	30	36	32	30
※ ラ ー ジ ボ ー ル 卓 球		30	38	34	30	※
※ パ ワ ー ア ッ プ 体 操		53	57	77	77	※
ギ タ ー 入 門		25	25	25	26	33
油 絵		20	26	20	22	25
ガ ー デ ニ ン グ		20	26	16	26	20
川 柳		20	20	23	20	21
計		1,097	1,238	1,163	1,162	370

※は、半年講座へ移行。

高齢者支援課

②半年講座・特別短期講座
講座と受講者数

(人)

講座	年度	24		25		26		27		28	
		上半期	下半期	上半期	下半期	上半期	下半期	上半期	下半期	上半期	下半期
陶芸		52	54	52	52	52	52	59	56	52	53
水墨画		20	28	26	20	29	26	28	29	21	27
やさしいシャンソン		81	83	88	80	85	86	117	98	82	81
ジャズダンス		63	51	69	60	66	59	62	64	61	61
ボカール入門		92	82	101	80	100	87	96	80	85	84
実用書道		25	34	26	25	25	43	40	47	40	40
コカリナ		9	—	—	—	—	—	—	—	—	—
初心者パソコン教室		40	—	40	—	40	—	29	—	12	15
フラダンス		20	20	34	33	45	30	28	30	33	33
世界の歌		106	91	90	101	101	105	99	93	105	80
ハイキング入門		20	23	12	19	17	20	18	14	20	12
囲碁入門		36	34	40	32	37	31	33	31	26	26
楽しいウォーキング		25	—	16	—	25	—	27	—	28	—
ミニ園芸		—	—	—	—	—	—	—	—	—	—
風景画		—	15	15	—	15	—	15	—	—	15
編み物		—	10	15	15	15	20	—	36	20	24
墨で遊ぶ創作書道		19	16	16	20	23	22	26	24	22	27
社交ダンス		31	35	—	—	—	—	—	—	27	27
羊毛で作るカラフルマット		15	—	9	—	—	—	—	—	—	—
羊毛で作るブローチ		—	15	—	15	—	—	—	—	—	—
楽しく歌おう日本の歌		—	—	95	101	100	94	83	107	94	81
楽しく写真を撮る教室		—	—	15	13	—	16	—	6	—	—
昭和歌謡を歌いましょう		—	—	—	54	—	—	—	—	—	—
ふれあいまつもと 絵手紙		—	10	—	—	—	11	6	—	—	—
ふれあいまつもと 布ぞうり		—	—	—	15	—	—	—	—	—	—
懐かしのミュージカル ナンバーを楽しむ		—	—	—	—	50	60	60	60	—	—
ヨガ ①		—	—	—	—	—	—	—	—	59	62
ヨガ ②		—	—	—	—	—	—	—	—	59	61
太極拳 ①		—	—	—	—	—	—	—	—	45	40
太極拳 ②		—	—	—	—	—	—	—	—	41	40
健康体操		—	—	—	—	—	—	—	—	60	61
レッツトレーニング		—	—	—	—	—	—	—	—	60	60
ときめきムーブメント①		—	—	—	—	—	—	—	—	51	51
ときめきムーブメント②		—	—	—	—	—	—	—	—	48	50
ラージボール卓球		—	—	—	—	—	—	—	—	30	31
気楽に動こう		—	—	—	—	—	—	—	—	51	58
パワーアップ体操		—	—	—	—	—	—	—	—	50	53
コース		—	—	—	—	—	—	—	—	80	87
ミュージカル体験		—	—	—	—	—	—	—	—	60	55
羊毛手芸		—	—	—	—	—	—	—	—	—	13
計		654	601	759	735	825	762	826	775	1,422	1,408

③健康講座
講座と受講者数

(人)

講座	年度	24	25	26	27	28
心とからだの健康講座		672	610	487	430	228

④パソコンコーナー利用者数

(延人数)

コーナー	年度	24	25	26	27	28
パソコン		1,928	1,826	1,907	1,629	1,198

⑤囲碁・将棋コーナー利用者数

(延人数)

場所	年度	24	25	26	27	28
高齢者総合センター3階		7,788	8,688	9,042	10,474	10,290
ふれあいまつもと		3,200	3,445	3,734	3,239	3,733

高齢者支援課

⑥各種行事

月 日	内 容	参加者数 (人)
H28. 7. 29・H29. 1. 31	囲碁大会	131
H28. 7. 22・H29. 1. 27	将棋大会	48
H28. 11. 6・11. 11	ふれあい文化祭	1,053
H29. 2. 9	カラオケ講習会	32
H28. 6. 29・30	児童との交流会	347
H28. 9. 19	敬老の日催し (浪曲と演歌を楽しむ会・無料散髪)	79
H28. 5. 28・12. 9	コンサート	426
H28. 9. 23	コミュニティカフェ	393
計		2,509

⑦高齢者サービス

高齢者無料マッサージ (毎月第1・第3木曜日)

視覚障害者福祉協会に委託

年 度	24	25	26	27	28
指 圧 者	144	144	144	144	144
利 用 者	557	502	456	422	467

⑧その他の催しの参加者数

(延人数)

催し	年度	24	25	26	27	28
い こ い の 日		586	526	435	374	350
カ ラ オ ケ の 日		538	552	557	509	275

⑨地域健康クラブ参加申込者数

市内16か所のコミュニティセンター・ぐっどういる境南で実施

講座	年度	24	25	26	27	28
地 域 健 康 ク ラ ブ		1,063	1,096	1,114	1,153	1,205

2 補助器具センター

①相談件数

専門職による住宅改修のアドバイス、福祉用具の選定・相談、リハビリテーションの相談研修会の開催を行う。

訪問相談件数

(件)

項目		年度	24	25	26	27	28
訪 問	住 宅 改 修	介護保険	421	526	517	462	402
		市単独事業	17	19	5	8	—
		その他	89	131	90	80	135
	補 助 器 具		509	509	454	473	424
	リハビリ		88	96	50	76	68
	その他		190	197	110	119	149
合 計			1,314	1,478	1,226	1,218	1,178
実訪問件数			624	706	635	591	543
新規ケース数			397	435	447	387	369

来所・電話相談件数

(件)

項目		年度	24	25	26	27	28
相 談	住 宅 改 修	介護保険	1,035	1,009	932	849	810
		市単独事業	40	13	4	3	4
		その他	120	106	47	68	77
	補 助 器 具		1,427	1,295	1,007	965	922
	リハビリ		138	106	59	35	62
	その他		281	231	80	148	151
合 計			3,041	2,760	2,129	2,068	2,026
業者対応			143	101	133	156	88
研 修 会	参 加 (回)		22	34	22	25	33
	講 師 (回)		8	14	16	15	29
	開 催 (回)		—	—	—	3	—

高齢者支援課

②補助器具の貸与・給付

60～64歳までで、病気等により身体機能が低下し日常生活上不便がある在宅の方（介護保険非該当であることが条件）に対し、補助器具を貸与又は給付する。

項目	年度	24	25	26	27	28
貸与・給付件数(件)		—	—	25	27	48

※昭和52年4月から給付実施。平成5年9月から貸与実施。介護保険制度との整合性を図るため、平成12年4月から日常生活用具のリサイクル方式を廃止。対象種目を見直し、一割の自己負担により介護保険制度に準じた品目を貸与又は給付することとなった。

③住宅改善

60歳以上の方で要支援、要介護認定を受けている方か、60～64歳までで病気等により日常生活動作に困難があり、注意を要する状態の在宅の方（介護保険非該当であることが条件）に対し、在宅生活の質の向上を図るため、手すりの設置や段差解消等の工事を給付する。

区分	年度	24	25	26	27	28
基本工事		1	1	1	1	—
浴槽取替		2	1	—	—	—
玄関等改造		—	1	—	—	—
流し・洗面取替		—	—	—	—	—
便器洋式化		1	2	—	—	—
居室改造		1	—	—	—	—
計		5	5	1	1	—

※介護保険制度との整合性を図るため、平成12年4月から制度を改正し、対象種目及び内容等を見直しを行った。

— 武蔵野市高齢者補助器具センター運営実施要綱 —

3 デイサービス（通所介護）

区分	年度	24	25	26	27	28
実施日数(日)		294	294	295	294	294
利用延人数(人)		8,713	9,124	8,799	9,211	8,951

※実績は、介護保険サービスのみの数値（平成27年度から総合事業含む。生活支援デイサービスは含まない）。

— 武蔵野市立老人デイサービスセンター条例 —

4 世代間交流事業

小学校のプレイルームを使用し高齢者の講座を実施するとともに、給食を活用して児童との交流促進を図る。

場 所	講座内容（実施日数）	延参加者(人)	交流への児童参加者数(人)
境南小学校	水墨画(35)	2,013	503
	体操（わくわくストレッチ）(34)		
	ガーデニング(37)		

※上記以外に、合同作品展覧会、どんど焼き交流等を実施。

5 工事請負費

130万円以下 2件 1,652,400円

○北町高齢者センター管理運営事業

武蔵野市立北町高齢者センター（コミュニティケアサロン）におけるデイサービスの運営、及び施設の維持管理を公益財団法人武蔵野市福祉公社が指定管理者制度に基づき代行する。

1 デイサービス（通所介護）

区分	年度	24	25	26	27	28
実施日数(日)		293	293	293	294	293
利用延人数(人)		7,314	7,193	7,118	7,278	7,043

※実績は、介護保険サービスのみの数値（生活支援デイサービスは含まない）。

— 武蔵野市立老人デイサービスセンター条例 —

2 工事請負費

130万円以下 2件 1,749,600円

○旧くぬぎ園解体事業

1 旧くぬぎ園解体事業

平成27年3月31日で廃止。平成28年12月19日解体工事終了。平成29年3月31日土地を東京都に返還。

高齢者支援課

2 工事請負費

130万円以下	6件	5,337,900円
130万超	1件	128,088,000円

工事件名	場所	工事概要	金額(円)	工期
武蔵野市くぬぎ園解体工事	桜堤 1-9-7	旧くぬぎ園解体工事	128,088,000	H28.3.15～ H28.12.19

○桜堤ケアハウス管理運営事業

武蔵野市桜堤ケアハウスにおける軽費老人ホームケアハウス・デイサービスの2事業の運営、及び施設の維持管理を社会福祉法人武蔵野が指定管理者制度に基づき代行する。

1 軽費老人ホーム ケアハウス

自炊ができない程度の身体機能の低下が認められ、又は高齢等のため独立して生活するには不安が認められる者で、家族による援助を受けることが困難な高齢者に対し、日常生活に必要な便宜を提供する施設。

年齢別入居者数

(平成29年3月31日現在)

性別	年齢	60～64	65～69	70～74	75～79	80～84	85～89	90～94	95～99	合計
		男性	1	—	2	—	1	—	2	—
女性	—	—	1	1	2	8	7	3	22	
合計	—	1	—	3	1	3	8	9	3	28

平均年齢

区分	男	女	全体
平均年齢(才)	78.33	86.48	85.96

—武蔵野市軽費老人ホーム条例—

2 デイサービス(通所介護)

区分	年度	24	25	26	27	28
実施日数(日)		293	292	293	294	292
利用延人数(人)		5,867	4,927	4,579	4,156	4,262

※実績は、介護保険サービスのみの数値(生活支援デイサービスは含まない)。

—武蔵野市立老人デイサービスセンター条例—

3 工事請負費

130万円以下	11件	4,293,745円
130万超	1件	6,696,000円

工事件名	場所	工事概要	金額(円)	工期
桜堤ケアハウス浴槽ろ過ユニットボイラー工事	桜堤 1-9-9	浴槽ろ過ユニット・ボイラーの更新	6,696,000	H28.9.2～ H28.12.12

○介護保険事業

1 介護保険利用者負担額助成事業

一定の所得要件に該当する低所得の方を対象に、介護予防訪問介護、訪問介護、夜間対応型訪問介護、定期巡回・随時対応型訪問介護看護(訪問介護部分のみ対象)の利用者負担額10%のうち5%を助成する。平成18年7月利用分から実施。

区分	年度	24	25	26	27	28
実支給人数(人)		969	949	931	948	888
延支給件数(件)		8,883	9,112	8,922	8,909	8,221
助成金額(円)		25,025,788	26,047,330	26,645,018	27,475,198	25,536,050

—武蔵野市介護保険利用者負担額助成事業要綱—

2 訪問看護と介護の連携強化事業

武蔵野市民に対して介護保険で訪問看護を行っている訪問看護事業者が、居宅介護支援事業者に対して訪問看護の情報提供をした場合に、武蔵野市から助成金(1件につき1,500円)を交付する(すべて介護予防を含む)。平成27年4月利用分から実施。

区分	年度	27	28
延交付事業所数		230	297
延交付件数(件)		6,208	8,196
助成金額(円)		9,312,000	12,294,000

—武蔵野市看護と介護の連携強化事業実施要綱—

高齢者支援課

3 通所サービス利用者食費助成事業

通所介護、通所リハビリテーション、認知症対応型通所介護（介護予防を含む）の利用者のうち、一定の所得要件に該当する低所得の方を対象に、1食あたり200円の食費を助成する。平成21年4月利用分から実施、平成27年3月利用分を以て終了。

区分	年度	24	25	26	27	28
実支給人数(人)		837	846	884	650	1
延交付件数(食数)		63,333	66,614	67,540	12,520	4
助成金額(円)		12,651,800	13,315,800	13,506,800	2,504,000	800

－武蔵野市通所サービス利用者食費助成事業実施要綱－

○指定介護予防支援事業

武蔵野市地域包括支援センターが介護予防支援事業所として、要支援認定者のケアマネジメントを実施(平成21年7月から)。(件)

区分	年度	24	25	26	27	28	
直営	新規	29	44	25	8	5	
	継続	1,029	760	685	664	378	
委託	都内	新規	222	177	191	179	140
		継続	4,901	4,974	5,312	4,998	2,478
	都外	新規	－	3	3	1	－
		継続	26	34	36	17	9
計		6,207	5,992	6,252	5,867	3,010	

－介護保険法－

[介保歳入] 1-1-1 (決算書 340 ページ)

○第1号被保険者保険料

1 収入済額(還付未済額を含む)の推移

保険料基準月額5,960円(平成24年度から平成26年度は5,160円)

(円)

年度	24	25	26	27	28
第1号被保険者保険料 (滞納繰越分を含む)	1,884,895,070	1,957,753,600	2,021,517,000	2,390,010,000	2,447,077,900

－介護保険法－

[介保歳出] 1-1-1 (決算書 348 ページ)

○サービス相談調整経費

1 介護保険に関する相談・苦情の状況

(件)

相談区分	年度	24	25	26	27	28
要介護認定に対する相談苦情		22	7	1	21	32
サービスの質・量及びケアプランに関する相談苦情		120	40	25	23	26
保険料に関する相談苦情		11	2	－	－	－
利用者負担に関する相談苦情		4	5	－	1	－
契約不履行等に関する相談苦情		2	1	－	1	－
介護保険制度一般に関する質問・相談苦情		163	269	197	134	188
合計		322	324	223	180	246

－武蔵野市介護保険条例・武蔵野市介護保険条例施行規則－

高齢者支援課

[介保歳出] 1-1-3 (決算書 348 ページ)

○介護認定審査会経費

1 要介護(要支援)認定者数

65歳以上の被保険者 31,993 人のうち、19.2%が要介護(要支援)認定を受けている。
(各年度 3 月 31 日現在)

(人)

年 度	区 分	要支援 1	要支援 2	要介護 1	要介護 2	要介護 3	要介護 4	要介護 5	合 計
24	65 歳以上	528	601	1,122	1,153	862	824	674	5,764
	40～64 歳	6	7	22	32	21	17	33	138
	合 計	534	608	1,144	1,185	883	841	707	5,902
25	65 歳以上	565	580	1,246	1,163	884	862	626	5,926
	40～64 歳	5	8	24	38	22	19	29	145
	合 計	570	588	1,270	1,201	906	881	655	6,071
26	65 歳以上	619	579	1,304	1,238	939	805	670	6,154
	40～64 歳	3	5	22	43	17	14	28	132
	合 計	622	584	1,326	1,281	956	819	698	6,286
27	65 歳以上	508	555	1,361	1,234	934	854	623	6,069
	40～64 歳	4	7	24	35	19	10	35	134
	合 計	512	562	1,385	1,269	953	864	658	6,203
28	65 歳以上	512	513	1,325	1,310	952	892	651	6,155
	40～64 歳	3	7	28	30	21	13	25	127
	合 計	515	520	1,353	1,340	973	905	676	6,282

—介護保険法—

[介保歳出] 1-1-4 (決算書 350 ページ)

○推進協議会経費

1 地域包括ケア推進協議会

<設置目的>

介護保険法(平成 9 年法律第 123 号)第 5 条第 3 項の地方公共団体の責務に基づき、地域包括ケア推進協議会を設置し、以下の事項について審議する。

(1)地域包括ケアの推進に関する事項

(2)地域包括支援センターの適切な運営、公正及び中立性の確保その他センターの円滑かつ適正な運営を図るための事項

(3)地域密着型サービスに関する事項

<構成メンバー> 計 20 名 (平成 29 年 3 月 31 日現在)

学識経験者 3、医療関係者団体 4、事業者 3、権利擁護事業担当者 1、地域福祉関係者 3、高齢者団体 2、1 号被保険者 2 (公募市民)、2 号被保険者 2 (公募市民)

年 度	開催年月日	議事次第
24	第 1 回 H24. 6. 6	1. 委嘱状の交付 2. 会長及び会長職務代理者の選出 3. 平成 23 年度地域包括支援センター業務報告
	第 2 回 H24. 11. 30	1. 介護保険の現状 2. 地域包括支援センター業務報告 3. 地域密着型サービス事業報告
25	第 1 回 H25. 5. 24	1. 介護保険の現状 2. 平成 24 年度地域包括支援センター業務報告 3. 地域密着型サービス事業報告 4. 小規模多機能居宅介護の公募について 5. 今後の認知症高齢者支援について
	第 2 回 H25. 12. 12	1. 地域密着型サービス事業者の指定更新について 2. 更新事業者からのプレゼンテーション及び質疑応答 3. 介護保険の現状 4. 地域包括支援センター業務報告 5. 高齢者福祉計画・第 6 期介護保険事業計画の策定について
26	第 1 回 H26. 5. 27	1. 介護保険の現状 2. 平成 25 年度地域包括支援センター業務報告 3. 地域密着型サービス事業報告 4. 武蔵野市地域包括ケアシステム検討委員会報告書について 5. 高齢者福祉計画・第 6 期介護保険事業計画について 6. 平成 26 年度地域包括支援センター運営方針及び事業計画
	第 2 回 H27. 2. 24	1. 武蔵野市高齢者福祉計画・第 6 期介護保険事業計画について 2. 地域密着型サービス事業報告 3. 平成 26 年度地域包括支援センター業務報告 4. 運営協議会委員の任期について
27	第 1 回 H27. 6. 1	1. 委嘱状の交付 2. 会長及び会長職務代理者の選出 3. 介護保険の現状 4. 平成 27 年度新規施策 5. 包括的支援事業・介護予防支援の基準等の条例制定について 6. 介護予防支援事業所の指定更新 7. 地域密着型サービス事業報告 8. 介護予防・日常生活支援総合事業について 9. 定期巡回・随時対応型訪問介護看護及び夜間対応型訪問介護の公募について 10. 平成 26 年度地域包括支援センター業務報告 11. 平成 27 年度地域包括支援センター運営方針及び事業計画
	第 2 回 H27. 10. 26	1. 定期巡回・随時対応型訪問介護看護サービスの事業者選定について 2. 介護予防・日常生活支援総合事業について 3. 地域包括支援センター運営協議会の機能の拡充について

高齢者支援課

年 度		開催年月日	議事次第
27	第3回	H28. 2.17	1.介護保険の現状 2.地域密着型サービス事業報告 3.定期巡回・随時対応型訪問介護看護の事業所指定について 4.認知症対応型共同生活介護の指定更新について 5.地域密着型通所介護の創設に伴う事業所指定手続きの変更について 6.「認知症対応型通所介護への運営推進会議」の設置・開催について 7.平成27年度上半期地域包括支援センター業務報告 8.地域包括支援センター・在宅介護支援センターの機能充実について 9.地域包括支援センター運営協議会の機能拡充について
28	第1回	H28. 6.7	1.介護保険の現状 2.介護予防・日常生活支援総合事業について 3.地域密着型サービス事業報告 4.平成28年度新規施策 5.認知症対応型通所介護の指定更新について 6.平成27年度地域包括支援センター業務報告 7.平成28年度地域包括支援センター運営方針及び事業計画
	第2回	H28.11.4	1.認知症対応型共同生活介護の指定更新について 2.地域密着型通所介護の指定更新について 3.いきいきサロン事業の進捗について 4.武蔵野市在宅介護・地域包括支援センターの平成28・29年度の重点的取り組みについて 5.地域ケア会議の運営について 6.生活支援コーディネーター活動から明らかになった地域課題について 7.武蔵野市高齢者福祉計画・第7期介護保険事業計画の策定に向けて
	第3回	H29. 1.16	1.介護保険の現状 2.介護予防・日常生活支援総合事業の検証 3.地域密着型サービス事業報告 3.平成28年度上半期地域包括支援センター業務報告 4.武蔵野市高齢者福祉計画・第7期介護保険事業計画策定委員会の設置について

－介護保険法－

[介保歳出] 2-1-1 (決算書 350 ページ)

○保険給付費

1 サービスの利用実績

サービス名	年度	24	25	26	27	28
	単位					
訪問介護	時間/年	331,409	298,016	293,017	279,786	260,883
訪問入浴介護	回/年	7,231	7,095	8,226	7,715	7,490
訪問看護	回/年	43,464	51,200	56,941	64,377	70,252
訪問リハビリテーション	回/年	18,330	18,767	19,242	20,162	18,653
通所介護	回/年	110,385	130,917	144,805	153,712	109,402
通所リハビリテーション	回/年	45,307	47,408	45,329	46,153	44,323
短期入所生活介護	日/年	18,085	20,531	20,497	20,403	22,888
短期入所療養介護	日/年	5,677	5,851	5,700	5,847	6,132
福祉用具貸与	件/年※	53,867	56,679	59,447	65,262	68,171
居宅介護支援	件/年	37,576	39,078	39,883	40,082	37,311
居宅療養管理指導	人/年	9,218	10,182	11,473	13,032	13,856
特定施設入居者生活介護	人/月	504	529	582	625	658
特定施設入居者生活介護(短期利用)	人/月	—	—	2	8	15
福祉用具購入	件/年	671	615	531	646	558
住宅改修	件/年	555	653	592	637	591
定期巡回・随時対応型訪問介護看護	人/年	94	173	140	137	121
夜間対応型訪問介護	回/年	2,682	2,890	2,732	3,524	2,950
地域密着型通所介護	回/年	—	—	—	—	37,410
認知症対応型通所介護	回/年	9,864	9,528	8,315	7,448	7,705
小規模多機能型居宅介護	人/年	64	10	6	9	9
認知症対応型共同生活介護	人/月	46	43	42	41	41
地域密着型特定施設入居者生活介護	人/年	92	85	—	—	—
介護老人福祉施設	人/月	600	594	600	601	613
介護老人保健施設	人/月	234	251	245	252	274
介護療養型医療施設	人/月	76	73	59	61	65

※福祉用具貸与は、付属品を加えない件数。

※福祉用具購入は、品目別利用人数の合計。

※介護予防の実績があるサービスについては、全て介護予防を含めた実績。

－介護保険法－

高齢者支援課

2 サービス給付額

(円)

サービス名	24	25	26	27	28
訪問介護	1,131,820,405	1,083,520,203	1,098,609,093	1,076,312,346	1,004,887,239
訪問入浴介護	88,960,462	86,999,314	101,209,208	94,488,574	91,279,213
訪問看護	255,240,119	283,184,038	319,472,520	346,749,997	359,442,322
訪問リハビリテーション	54,297,408	56,210,204	58,106,557	60,257,812	55,258,407
通所介護	864,972,376	1,002,790,061	1,109,177,337	1,125,846,654	835,311,148
通所リハビリテーション	424,533,735	442,720,281	425,301,713	434,037,626	405,708,339
短期入所生活介護	156,754,936	178,026,967	179,105,125	177,837,860	196,625,949
短期入所療養介護	62,223,055	63,928,674	62,256,938	62,405,036	64,938,569
福祉用具貸与	305,989,373	308,628,485	314,033,003	319,750,273	315,447,081
居宅介護支援	447,693,607	474,134,119	489,954,631	510,951,658	506,144,229
居宅療養管理指導	101,821,691	117,068,103	135,476,107	156,362,132	166,482,455
特定施設入居者生活介護	1,156,611,675	1,224,538,021	1,347,385,062	1,398,538,404	1,433,377,070
特定施設入居者生活介護(短期利用)	—	—	213,553	4,871,488	9,637,319
福祉用具購入	15,260,094	13,505,086	11,187,931	14,724,429	12,911,735
住宅改修	41,719,603	48,471,406	42,534,958	45,176,274	42,414,937
定期巡回・随時対応型訪問介護看護	13,021,736	26,452,761	22,581,791	28,986,681	24,106,509
夜間対応型訪問介護	25,167,383	29,722,715	28,332,568	29,577,315	28,164,568
地域密着型通所介護	—	—	—	—	249,606,432
認知症対応型通所介護	111,583,319	107,045,937	93,709,126	85,271,142	86,496,056
認知症対応型共同生活介護	142,764,998	135,872,227	131,801,806	128,140,919	129,654,641
小規模多機能型居宅介護	13,686,823	1,494,959	932,478	1,902,358	2,066,157
地域密着型特定施設入所者生活介護	20,926,444	17,271,825	—	—	—
介護老人福祉施設	1,894,528,004	1,864,342,003	1,913,232,301	1,876,161,661	1,888,521,721
介護老人保健施設	730,875,357	807,205,310	790,807,186	809,601,719	872,062,199
介護療養型医療施設	309,006,711	292,656,480	240,097,752	244,144,679	259,135,488
高額介護サービス費	153,609,552	157,046,348	157,819,658	189,531,136	253,582,609
特定入所者介護サービス費	274,149,850	281,595,180	285,011,935	270,133,914	238,353,830
高額医療合算介護等サービス費	24,462,254	27,757,076	29,191,256	28,716,458	34,720,124
合計	8,821,680,970	9,132,187,783	9,387,541,593	9,520,478,545	9,566,336,346

—介護保険法—

[介保歳出] 3-1-1 (決算書 352 ページ)

○地域支援事業費

1 介護予防・日常生活支援総合事業(平成27年10月から)

平成27年の介護保険制度改正により創設された介護予防・日常生活支援総合事業において訪問型サービス及び通所型サービスを提供。

訪問型サービスは国の基準による訪問型サービス(従来の介護予防訪問介護を介護予防給付から移行したサービス)と市の独自の基準による訪問型サービス(介護保険事業所に所属する有資格のヘルパーが提供するサービス、市の独自の研修の修了者(武蔵野市認定ヘルパー)が提供するサービスの2種類)を実施。

通所型サービスは国の基準による通所型サービス(従来の介護予防通所介護を介護予防給付から移行したサービス)と市の独自基準による通所型サービスを実施。

サービス名		年度	27	28
		単位		
訪問型サービス	国の基準による訪問型サービス	人/年	3	3
	市の独自の基準による訪問型サービス	有資格者	回/年	578
		研修修者	回/年	3
通所型サービス	国の基準による通所型サービス	人/年	—	—
	市の独自の基準による通所型サービス	回/年	1,307	2,430

※実績は審査分

高齢者支援課

2 介護予防事業

社会活動への参加や生きがいがづくり等、高齢者の健康と暮らしの向上を目的として実施する事業。

(1) 脳の健康教室

平成 26 年度から 3 年間モデル実施。市内 3 地域において各々実施。

年度	実施期間 (回数)	参加者数 (人)	実施場所
26	H26. 11. 10～H27. 3. 23 (全 17 回)	23 (定員 30 人、キャンセル 7 人)	高齢者総合センター
27	H28. 1. 21～3. 24 (全 9 回)	10 (定員 10 人)	吉祥寺本町コミュニティセンター
28	H28. 1. 10～H29. 3. 21 (全 11 回)	8 (定員 10 人)	介護老人福祉施設ケアコート武蔵野

(2) 高齢者食事学事業 (昭和 60 年から実施。平成 24 年度から平成 27 年度まで一般会計で実施)

料理講習会等を通じて、高齢期の正しい食習慣の啓発・普及活動をする事業 (平成 28 年度からは実参加者数)。

内容	年度	24	25	26	27	28
		実施回数 (回)	50	45	42	45
生活習慣病予防料理講習会	延参加者数 (人)	479	416	408	429	380
	実施回数 (回)	15	15	17	18	7
男性のための料理講習会 (平成 28 年度からは 3 日で 1 回として集計)	延参加者数 (人)	192	136	163	174	69
	実施回数 (回)	3	3	3	3	1
介護者のための料理講習会 (旧: シニア料理教室)	延参加者数 (人)	33	35	30	29	18
	実施回数 (回)	7	6	6	5	6
地域高齢者会食会指導	延参加者数 (人)	185	156	134	126	177

3 地域包括支援センター (包括的支援事業) 運営の状況

基幹型地域包括支援センターは、介護予防のための総合調整を行うほか、在宅介護・地域包括支援センターと共に高齢者の在宅生活を支えるための包括的な支援を実施。

(1) 介護予防ケアマネジメント事業

① 介護予防支援

介護予防給付のサービスを利用している場合のケアプラン作成 (介護予防給付のサービスと介護予防・日常生活支援総合事業 (平成 27 年 10 月から開始) を併せて利用している場合を含む。)

年 度	24	25	26	27	28
介護予防支援ケアプラン作成数	543	521	541	353	196

—介護保険法—

② 介護予防ケアマネジメント

介護予防・日常生活支援総合事業 (平成 27 年 10 月から開始) のみを利用している場合のケアプラン作成

年 度	24	25	26	27	28
介護予防ケアマネジメントケアプラン作成数	—	—	—	122	262

—介護保険法—

(2) 総合相談支援事業

(件)

年 度	24	25	26	27	28
電話・来所等相談延件数	11,076	12,139	12,214	11,309	11,674
訪問相談延件数	10,509	10,984	11,062	10,461	9,293

—介護保険法—

(3) 権利擁護事業

① 虐待防止・権利擁護関係

年 度	24	25	26	27	28
虐待防止関係 (延支援回数)	275	312	529	389	580
権利擁護関係 (延対応回数)	503	506	645	563	731

—介護保険法—

高齢者支援課

②見守り・孤立防止ネットワーク連絡協議会

回数	開催日	内 容	参加団体
第1回	H28. 7. 22	関係機関からの通報対応事例について、最近の安否確認対応事例について、振り込め詐欺等の防犯対策について、消費者被害について、生活困窮者の総合相談窓口について、見守り支援についての武蔵野市の取組みについて	東京都住宅供給公社、都市再生機構、東京都宅地建物取引業協会武蔵野中央支部、多摩新聞販売同業組合武蔵野支部、東京ガス株式会社西部支店、東京電力株式会社武蔵野支社、市シルバー人材センター、武蔵野郵便局及び市内郵便局代表、水道部、居宅介護支援事業者連絡協議会、配食事業者、ヤマト運輸株式会社、生活協同組合コープみらい、生活協同組合パルシステム東京、東都生活協同組合、株式会社セブン-イレブン・ジャパン、株式会社イトーヨーカ堂、武蔵野商店会連合会、第一生命株式会社、明治安田生命保険相互会社、東京ハイヤー・タクシー協会武三支部、武蔵野警察署、武蔵野消防署、武蔵野市医師会、民生児童委員協議会、市民社会福祉協議会、在宅介護・地域包括支援センター、健康福祉部各課、市民部、防災安全部、子ども家庭部、都市整備部
第2回	H29. 2. 9		

(4)包括的・継続的ケアマネジメント支援事業

①ケアマネジャー支援

年 度	24	25	26	27	28
相談、同行訪問、担当者会議出席等（件）	995	1,579	1,580	1,589	2,545

－介護保険法－

②地区別ケース検討会

年 度	24	25	26	27	28
開催回数	6か所計66回	6か所計66回	6か所計31回 全体研修会5回 エリア別地域ケア会議6か所計6回	6か所計54回 エリア別地域ケア会議6か所計11回	6か所計57回 エリア別地域ケア会議6か所計7回 個別地域ケア会議1か所計1回

－介護保険法－

4 任意事業の実施状況

介護保険事業の運営の安定化を図るとともに、被保険者や要介護被保険者を介護する方に地域の実情に応じた支援を行う事業。

(1)介護給付費通知

年 度	24	25	26	27	28
通知件数(件)	4,775	4,957	5,031	5,155	5,106

※平成23年度から年1回の通知

－介護保険法－

(2)家族介護支援事業

①介護技術講座

年 度	テ ー マ	延べ参加者数(人)
23	排泄介助・高齢者との会話のコツ・ケア用品紹介	39
24	知っておこう 考えよう 家族の支えになるために～明日からの介護に備える～	21

*平成25年度から、3-1-3在宅介護支援センター事業 家族介護教室、[介保歳出]3-1-1家族介護支援プログラムへ統廃合し、各地域で実施。

－介護保険法－

②家族介護支援プログラム（平成20年度から実施）

市内デイサービスにおいて、在宅で高齢者を介護している家族の身体的・精神的負担の軽減を図り、要介護高齢者との安定した在宅生活を送れるように支援を行う。また、より効果的な支援を行うため通所介護施設職員等の研修を行う。

年 度	24	25	26	27	28
実施回数(回)	156	205	271	157	123
延参加人数(人)	1,486	1,748	1,854	2,055	1,436

－介護保険法－

高齢者支援課

③家族介護者の集い

介護の日（11月11日）にあわせ、介護者の負担軽減、介護者同士の交流を深めることを目的としたイベントを実施。（平成24年度までは認知症を知る月間の中で実施）

年度	実施年月日	イベント内容	参加者数
25	H25. 11. 11	午前：演劇「家族介護に関するロールプレイとグループディスカッション」コーディネーター：NPO法人アビリティクラブたすけあい 午後：介護体験者の体験談「私流 心の切り替え術」と参加者同士の交流	午前 18名、午後 19名
26	H26. 11. 8	午前：講演「家族の視点にたった認知症のケア」講師：六角僚子（特定非営利活動法人認知症ケア研究所代表）／演劇「あるあるこんなこと」演劇：劇団いくり 午後：介護体験者の体験談と参加者同士の交流	18名
27	H27. 11. 11	①講演「頑張りすぎない介護のヒント」講師：野原すみれ（社会福祉法人「緑成会」） ②相談会「介護なんでも相談会」福祉用具、排泄、認知症、在宅介護の4ブース	① 55名 ② 11名（内訳：福祉用具 3／排泄 3／認知症 4／在宅介護 1）
28	H28. 11. 26	①講演「大好きな母と過ごした日々を語る～そして介護9年、私が得たもの～」講師：伊藤榮子（女優） ②相談会「専門職がおこたえます」福祉用具、認知症、在宅介護全般の3ブース ※ケアリンピック武蔵野第2会場として実施	①59名 ②6名（内訳：福祉用具 0／認知症 3／在宅介護 3） 【ケアリンピック第2会場としての参加者数】122名（講演及び相談会含む）

④はいかい高齢者等探索システム事業

おおむね65歳以上のはいかい行動の見られる認知症高齢者及びその介護者に対し、専用端末機を貸与し、高齢者のはいかい時に位置を探索して、介護者等に知らせる。

年 度	24	25	26	27	28
貸与台数(台)	14	10	13	15	17

－武蔵野市はいかい高齢者探索サービス事業実施要綱－

⑤家族介護用品支給事業

要介護3～5の高齢者を在宅で介護している家族（市民税非課税世帯に属する者に限る）に対し、紙おむつ等の介護用品を支給する。

年 度	24	25	26	27	28
支給件数(件)	1,605	1,539	1,679	1,832	1,722

－武蔵野市家族介護用品支給事業実施要綱－

⑥家族介護慰労金支給事業

在宅で、過去1年間に、介護保険サービスを利用せずに要介護4または5の高齢者を介護した家族（市民税非課税世帯に属する者に限る）に、介護したことへの慰労として金品（年額10万円）を支給する。

年 度	24	25	26	27	28
支給件数(件)	1	—	—	—	—

－武蔵野市家族介護慰労金支給事業実施要綱－

障害者福祉課

障害者福祉課

1 身体障害者手帳・愛の手帳（知的障害者）・精神障害者保健福祉手帳交付件数 (件)

年 度	24	25	26	27	28
身体障害者手帳	393	417	359	341	324
愛の手帳	99	103	104	105	92
精神障害者保健福祉手帳	501	538	561	654	694

－身体障害者福祉法他－

2 身体障害者 障害別・等級別一覧表 (人)

障害等級	視覚	聴覚	音声・言語 平衡・そしやく	肢体	内部障害	総数
1 級	96	11	1	291	799	1,198
2 級	62	78	1	316	21	478
3 級	22	27	20	346	119	534
4 級	28	69	19	503	233	852
5 級	37	—	1	129	—	167
6 級	17	87	—	69	—	173
合計	262	272	42	1,654	1,172	3,402

※実人員数を記載。重複障害者は総合等級を掲載し、主たる障害部位の欄に含めた。

3 知的障害者 程度別一覧表 (人)

程 度	1 度	2 度	3 度	4 度	合 計
人 数	25	371	286	410	1,092

4 精神障害者 等級別一覧表 (人)

等 級	1 級	2 級	3 級	合 計
人 数	69	601	480	1,150

○基幹相談支援センター

平成24年10月1日付で、障害者福祉課内に市直営の基幹相談支援センターを設置した。障害者（児）、家族及び支援事業者などへの総合的、専門的な相談支援を行う。また、障害者虐待防止センターを一体的に運営している。

1 相談等件数

【相談支援を利用している障害者等の人数】 (人)

	実人員	身体障害	重症心身 障 害	知的障害	精神障害	発達障害	高次脳 機能障害	その他
障 害 者	1,466	607	25	315	546	24	12	24
障 害 児	253	42	12	204	2	8	—	2
計	1,719	649	37	519	548	32	12	26

【支援方法】 (件)

	訪 問	来 所 相 談	同 行	電 話 相 談	電子メール	個別支援 会議	関 係 機 関	そ の 他	計
件 数	605	1,028	111	761	8	229	1,049	1	3,792

【支援内容】 (件)

	福祉サービ スの利用等 に関する 支 援	障害や病状 の理解に関 する支 援	健康・医療 に関する 支 援	不安の解消 ・情緒安定 に関する支 援	保育・教育 に関する 支 援	家族関係・ 人間関係に 関する支 援	家計・経済 に関する 支 援	生活技術に 関する支 援	就労に関す る 支 援
件 数	2,677	23	580	60	7	107	75	73	93

(件)

	社会参加・余暇活動に 関 する 支 援	権 利 擁 護 に 関 する 支 援	そ の 他	計
件 数	43	48	6	3,792

障害者福祉課

2 障害者虐待防止センター事業

平成24年10月1日「障害者虐待の防止、障害者の養護者に対する支援に関する法律」以下「虐待防止法」が施行され、障害者福祉課に直営の障害者虐待防止センターを設置した。24時間365日、障害者虐待に関する通報・届出・相談を受け付け、関係機関と連携して必要な対応を行う。

【通報・届出・相談件数】 (件)

年度	24	25	26	27	28
件数	5	6	10	11	9
認定数	1	1	1	1	—

※平成24年度は、10月1日～3月31日の件数

3-1-2 (決算書152ページ)

○心身障害者援護事業

1 グループホーム等家賃助成(国・都・市)

グループホーム等に入居している者の家賃の一部を助成する。平成23年10月から一部介護給付費の中で支給。(知的障害者)

年度	24	25	26	27	28
対象者数(人)	54	66	70	77	80
延件数(件)	557	658	752	696	717
金額(円)	7,109,000	9,258,000	9,936,000	10,444,480	12,089,125

(重度身体障害者)

年度	24	25	26	27	28
対象者数(人)	2	2	1	2	2
延件数(件)	24	24	12	23	23
金額(円)	432,000	432,000	144,000	408,000	408,000

—武蔵野市グループホーム等家賃助成事業実施要綱—
—障害者総合支援法—

○障害者在宅援護事業

1 重度心身障害者理容・美容サービス事業

外出困難な重度心身障害者等に対して、理容・美容サービスを行う。

年度	24	25	26	27	28
件数(件)	1,507	1,566	1,561	1,571	1,566
助成額(円)	6,990,469	7,195,764	7,366,591	7,370,628	7,332,485
事務費(円)	1,879,941	1,837,853	1,790,921	2,042,460	2,289,977
計	8,870,410	9,033,617	9,157,512	9,413,088	9,622,462

—武蔵野市重度心身障害者理容・美容サービス助成事業実施要綱—

2 障害者就労支援事業

武蔵野市障害者就労支援センター「あいる」(平成18年10月開設)で障害の種別、手帳の有無を問わず総合的な就労支援を実施する。

年度	24	25	26	27	28
登録者(人)	272	289	265	275	296
新規就職者(人)	32	37	42	43	24
相談件数(件)	5,271	5,846	4,411	5,013	6,157
職場実習(人)	94	73	105	81	74
職場定着支援(件)	286	404	345	270	446

—武蔵野市障害者等就労支援事業実施要綱—

3 通所施設利用者交通費助成(市)(平成19年4月～平成25年度実施)

障害者総合支援法に基づく通所施設利用者の利用負担軽減及び施設利用促進を図るため、公共交通機関利用者に対して交通費を助成する。

年度	24	25
対象施設数	46	54
対象者数(人)	169	188
助成額(円)	5,974,450	6,152,860

—武蔵野市通所施設利用者交通費助成事業補助金交付要綱—

障害者福祉課

4 障害者診断書料助成

身体障害者手帳、精神障害者保健福祉手帳を取得するための診断書料を助成する。限度額5,000円

(1) 身体障害者手帳

年度	24	25	26	27	28
件数(件)	289	282	255	256	257
助成額(円)	1,363,650	1,248,575	1,127,718	1,127,166	1,166,900

(2) 精神障害者保健福祉手帳

年度	24	25	26	27	28
件数(件)	206	236	288	294	361
助成額(円)	946,580	1,054,375	1,292,653	1,299,840	1,657,300

— 武蔵野市障害者診断書料助成事業実施要綱 —

○みどりのこども館管理運営事業

発達が気になる子どもとその親を支援する「地域療育相談室ハビット」、配慮が必要な子どもの通園施設「こども発達支援室ウィズ」が連携をとりながら、乳幼児期を中心に一貫した発達支援を行う。地域開放型事業「おもちゃのぐるりん」を併設している。

1 地域療育相談室 ハビット

心身に何らかの発達障害がある子どもに対して、早期からの発達を支援するための療育推進体制を整備し、また親の不安軽減を図ることを事業目的としており、専門職の職員による事業を実施している。療育相談事業・発達支援事業・施設訪問事業を実施、平成21年4月から親子通園事業を始めた。

・スタッフ 社会福祉士・理学療法士・作業療法士・臨床心理士・保育士・言語聴覚士・医師 (件)

内 容		24	25	26	27	28
療育相談	新規相談	124	143	202	325	257
	受理面接(初回面接)	98	111	158	267	223
	継続相談	530	1,339	1,597	1,719	2,023
	(うち心理相談)	208	—	—	—	—
	(うちST相談)	127	—	—	—	—
発達支援	PT指導(理学療法)	156	78	93	—	—
	OT指導(作業療法)	140	60	42	—	—
施設訪問	保育園・幼稚園	215	255	180	158	200
	0123・ぐるりん	47	47	38	36	35
	その他(学校等)	5	—	14	23	—
発達健診	発達健診	168(15回)	210(15回)	154(15回)	195(15回)	197(15回)
母子保健	3・4ヶ月検診	104	91	55	—	—
医療相談	医療相談	28(20回)	47(18回)	41(18回)	58(18回)	56(18回)

親子通園

年度	グループ数	登録者数(人)	実施回数(回)	延参加数(人)
24	12	71	160	1,074
25	13	77	158	1,209
26	15	92	202	747
27	11	66	159	647
28	12	73	183	704

2 こども発達支援室 ウィズ(児童発達支援)

特別な配慮が必要な未就学児に、日常生活における基本的動作の習得や言語能力の伸張・集団生活への適応など心身の全面的な発達を目指して療育を行う。給食及び自宅から車による送迎を行っている。

・年齢別利用者数 (人)

年度	年齢	3歳	4歳	5歳	合計
24		1	4	6	11
25		2	4	3	9
26		11	—	3	14
27		5	11	2	18
28		4	5	8	17

— 児童福祉法 —

障害者福祉課

3 おもちゃのぐるりん（地域開放型事業）（平成21年7月10日開設）

いろいろなおもちゃの中から、気に入ったおもちゃで子どもと保護者が一緒に自由に遊ぶことにより親子の「きずな」を育み、楽しい時間を過ごせる場を提供している。また、親同士の交流の場や気軽に子育てや療育の相談ができる場を提供。

・開館日数（平成28年度） 223日、平均利用者数 26.1人／日 (人)

年度	年齢	0歳	1歳	2歳	3歳	4歳	5歳	6歳	その他	合計
24		476	1,195	1,517	1,165	559	311	123	78	5,424
25		852	1,390	1,427	1,296	853	400	127	77	6,422
26		1,135	1,499	1,282	1,052	640	559	143	49	6,359
27		1,294	1,717	1,454	936	568	494	217	54	6,734
28		830	1,505	1,261	956	655	395	159	68	5,829

※その他は小学生の兄弟や市外の利用者数（1回だけは利用可としている）

○障害者自立支援給付事業

1 介護・訓練等給付費

(1) 居宅介護、重度訪問介護、行動援護、同行援護（平成23年10月から）

年度	利用者（月平均）	時間数（時間）
24	224.3	115,110.0
25	246.3	117,820.0
26	248.7	120,169.0
27	257.3	124,055.0
28	273.8	137,119.0

—障害者総合支援法—

(2) 訓練等給付費（施設サービス）

①日中活動サービス（各年度末利用者数） (人)

項目	年度	24	25	26	27	28
生活介護（通所）		177	196	208	225	237
自立訓練（機能訓練）		12	9	8	10	11
自立訓練（生活訓練）		14	15	22	11	13
就労移行支援		64	66	62	74	68
就労継続支援A型		10	8	11	14	19
就労継続支援B型		213	246	246	264	274

—障害者総合支援法—

②入所施設（各年度末利用者数）

(人)

項目	年度	24	25	26	27	28
生活介護（入所）		111	126	133	133	130
施設入所支援		113	128	135	137	132
療養介護		17	17	18	17	21

—障害者総合支援法—

③障害児通所支援（利用者数）

(人)

項目	年度	24	25	26	27	28
児童発達支援・医療型児童発達支援		56	70	146	159	164
放課後等デイサービス		96	97	154	197	244

—児童福祉法—

2 短期入所費

東京都の指定を受けた障害者支援施設等に短期間入所して、適切な支援を行う。

年度	項目	身体障害者		知的障害者		精神障害者		児童		合計	
		延利用者数	延日数	延利用者数	延日数	延利用者数	延日数	延利用者数	延日数	延利用者数	延日数
24		27	152	422	2,284	—	—	178	769	627	3,205
25		73	547	367	2,281	—	—	147	510	587	3,338
26		86	942	398	2,726	15	243	137	488	636	4,399
27		110	764	390	2,993	22	286	126	403	648	4,446
28		109	716	415	3,044	32	381	149	415	705	4,556

—障害者総合支援法—

障害者福祉課

3 共同生活援助（グループホーム）

夜間や休日、共同生活を行う住居で、相談や日常生活上の援助を行う。また入浴、排せつ、食事の介護等の必要性が認定されている方はサービスも提供する。

※身体障害者グループホームは障害者総合支援法外施設を含む。

施設数

(各年度末数)

	24		25		26		27		28	
	市内	市外	市内	市外	市内	市外	市内	市外	市内	市外
知的障害者	8	30	10	26	11	29	13	31	14	32
精神障害者	1	10	1	14	1	13	1	12	1	18
身体障害者	1	—	1	1	1	1	1	1	1	2
小 計	10	40	12	41	13	43	15	44	16	52
合 計	50		53		56		59		68	

—障害者総合支援法—

4 計画相談支援

障害者総合支援法の障害福祉サービス及び児童福祉法の障害児通所給付を利用する際には「サービス等利用計画」を作成することになった。平成24年度から26年度末までに段階的に対象者を増やし、27年度からはサービス利用者全員が対象となる。

※各年度末数（ ）内はセルフプラン再掲

年度	計画相談支援給付(人)	障害児相談支援	市内指定事業所数(箇所)
24	108(-)	—	3
25	310(1)	20(-)	6
26	693(2)	144(-)	6
27	966(56)	357(10)	6
28	1,038(71)	408(6)	7

—障害者総合支援法—

—児童福祉法—

5 補装具給付費

障害者の障害程度を軽減し、日常生活を容易にするために、補装具を給付する。

年 度		24	25	26	27	28
補装具	件 数(件)	248	264	229	240	235
交付(修理)	事業費(円)	24,120,101	32,602,296	22,918,932	24,232,927	26,484,467

—障害者総合支援法他—

6 障害者通所施設賃借料補助金（市）

市内に居住する障害者が通所する障害者総合支援法の通所施設（生活介護、自立訓練、就労移行支援、就労継続支援）に対し市内通所者数に応じて施設の賃借料の一部を補助することにより、市内在住者が通所する通所施設を確保する。

年度	24	25	26	27	28
対象施設	10	11	11	12	11
補助金額(円)	13,824,000	14,094,000	17,676,000	18,558,000	19,404,000

—武蔵野市障害者通所施設賃借料補助金交付要綱—

7 放課後等デイサービス等施設賃借料等補助金（市）

児童福祉法の放課後等デイサービス及び武蔵野市地域生活支援事業に関する規則の日中一時支援を提供する法人に対して施設の賃借料の一部を補助することにより、障害児の日中における活動の場を確保する。通所者数は年度末の各施設の通所者数合計。

年度	24	25	26	27	28
対象施設	1	3	7	9	11
通所者数(人)	61	110	254	449	599
補助金額(円)	2,400,000	4,560,000	9,406,700	14,755,000	18,140,000

—武蔵野市放課後等デイサービス等施設賃借料補助金交付要綱—

8 放課後等デイサービス等施設開設準備補助金（市）

児童発達支援、放課後等デイサービス及び日中一時支援事業所の開設に係る費用を助成する。

年 度	26	27	28
対象施設	5	4	1
補助金額(円)	19,608,000	18,611,000	2,500,000

—武蔵野市放課後等デイサービス等施設開設準備補助金交付要綱—

障害者福祉課

9 障害者日中活動系サービス推進事業補助金（都）

障害者総合支援法の日中活動系サービス（生活介護、自立訓練、就労移行支援又は就労継続支援）事業所の運営に要する費用の一部を補助することにより、障害福祉サービスの利用者の福祉の向上を図ることを目的とする。

年度	26	27	28
対象施設	17	17	17
通所者定員(人)	504	520	525
補助金額(円)	111,520,000	115,134,200	128,542,000
加算等 (再掲)	(メ)14,112,000 6件 (雇)2,032,000 2件 (評)720,000 2件	(メ)8,280,000 4件 (雇)2,032,000 2件 (評)6,307,200 12件	(メ)15,768,000 9件 (雇)6,822,000 5件 (評)1,674,000 3件

(メ)：メニュー選択式加算額、(雇)：障害者等雇用加算額、(評) 第三者評価受審経費

－武蔵野市障害者日中活動系サービス推進事業補助金交付要綱－

10 更生医療費

身体障害者手帳の所持者で職業上・日常生活上の便宜を増すための医療給付。

年 度	24	25	26	27	28
件 数(件)	639	774	790	778	750
給 付 額(円)	91,596,662	106,386,190	118,034,335	143,078,221	123,040,490

－障害者総合支援法－

○地域生活支援事業

1 入浴及び関連事業サービス

家庭での入浴が困難な障害者に、自宅に組立式浴槽を持ち込み入浴サービスを行い、また寝具丸洗い、寝具乾燥消毒衛生加工サービス等を行う。

区分		年度	24	25	26	27	28
入 浴	回数(回)		866	735	634	514	523
	実人数(人)		16	14	13	10	11
乾 燥	回数(回)		101	70	62	60	60
	実人数(人)		7	6	4	4	4
丸 洗 い	回数(回)		12	9	9	11	10
	実人数(人)		7	5	4	4	4

－武蔵野市地域生活支援事業に関する規則他－

2 緊急通報設備事業

身体障害者の居宅に常時作動する緊急通報装置を設置し、緊急時に対処する。

年 度	24	25	26	27	28
登 録 者(人)	—	—	—	—	—

－武蔵野市地域生活支援事業に関する規則－

3 障害者探索サービス事業

障害者の位置を探索するための端末機器を貸与する。

年 度	24	25	26	27	28
登 録 者(人)	57	70	75	76	78

－武蔵野市地域生活支援事業に関する規則－

4 食事サービス事業

身体障害のため食事の準備をすることが困難な方に対し、昼食を配食する。1食 500円。

年 度	24	25	26	27	28
延 食 数 (食)	1,141	741	543	634	573
登 録 者 (人)	9	8	6	4	4

－武蔵野市地域生活支援事業に関する規則－

障害者福祉課

5 日常生活用具給付費

障害者の障害程度を軽減し、日常生活を容易にするために、日常生活用具・住宅設備改善費を給付する。

年 度		24	25	26	27	28
日常生活用具 給 付	件 数(件)	2,371	2,541	2,422	2,592	2,627
	事業費(円)	28,471,582	28,889,958	27,478,667	28,395,969	29,123,486
住宅設備改善 給 付	件 数(件)	3	17	7	5	6
	事業費(円)	719,801	6,749,206	2,217,414	1,155,056	3,741,701

－武蔵野市地域生活支援事業に関する規則－

6 移動支援

年度	身体障害者		知的障害者		精神障害者		児童		合計	
	利用者数 (月平均)	時間数 (時間)	利用者数 (月平均)	時間数 (時間)	利用者数 (月平均)	時間数 (時間)	利用者数 (月平均)	時間数 (時間)	利用者数 (月平均)	時間数 (時間)
24	4.0	261.0	84.4	12,748.5	3.7	441.0	72.5	13,994.0	164.6	27,444.5
25	4.5	447.0	89.7	15,864.5	3.3	296.5	78.5	14,786.5	185.4	31,423.5
26	6.8	513.5	127.3	18,437.0	5.6	464.5	92.5	13,605.0	232.1	33,020.0
27	5.5	409.5	140.7	20,539.5	3.8	319.0	84.3	12,147.0	234.3	33,415.0
28	6.2	428.5	165.4	23,513.0	5.9	656.5	75.75	10,894.0	253.25	35,492.0

－武蔵野市地域生活支援事業に関する規則－

7 日中一時支援

市と協定を結んだ事業所で日中活動の場を提供する。

年度	身体障害者		知的障害者		精神障害者		児童		合計	
	延利用者数	回数	延利用者数	回数	延利用者数	回数	延利用者数	回数	延利用者数	回数
24	—	—	1	1	—	—	343	1,121	344	1,122
25	1	12	108	292	171	861.5	598	1,897	878	3,062.5
26	6	29	510	1,240	313	1,652.5	820	2,574	1,649	5,495.5
27	21	102	573	1,638	385	1,997.5	866	2,661	1,845	6,398.5
28	16	92	652	2,114	463	1,887	802	2,602	1,933	6,695

－武蔵野市地域生活支援事業に関する規則－

○認定審査会経費

1 障害支援区分認定審査会

(件)

年度	区分	非該当	区分1	区分2	区分3	区分4	区分5	区分6
24		1	26	53	38	41	37	54
25		1	18	29	41	29	24	32
26		—	5	43	46	50	34	51
27		—	25	64	54	53	52	62
28		—	8	61	50	38	37	40

－武蔵野市障害支援区分認定審査会条例－

○社会生活援護事業

1 障害者保養施設利用補助金

東京都障害者休養ホームを利用した場合の自己負担額の補助を行う。

年 度	24	25	26	27	28
延 件 数 (件)	83	107	108	135	105
助 成 額 (円)	333,870	450,620	425,130	532,410	399,990

－武蔵野市障害者保養施設利用補助事業実施要綱－

2 自動車ガソリン費助成

心身障害者が自動車で外出する場合、そのガソリン費の一部を助成する。

年 度	24	25	26	27	28
登 録 者 (人)	722	716	697	716	689
支 給 件 数 (件)	4,680	4,565	4,456	4,289	4,135
助 成 額 (円)	15,058,009	14,613,630	14,234,686	13,435,412	13,302,606

－武蔵野市中心身障害者福祉タクシー・ガソリン費助成事業実施要綱－

障害者福祉課

3 福祉タクシー助成

心身障害者がタクシーで外出する場合、その運賃の一部を助成する。

年 度	24	25	26	27	28
登 録 者 (人)	1,804	1,811	1,825	1,857	1,867
件 数 (件)	53,431	53,020	54,292	54,197	54,309
助 成 額 (円)	40,579,690	40,267,160	42,251,450	42,412,950	42,346,130

－武蔵野市中心身障害者福祉タクシー・ガソリン費助成事業実施要綱－

4 心身障害者住宅費助成

民間の共同住宅を借りている障害者の家賃の一部を助成する。

年 度	24	25	26	27	28
登 録 者 (人)	119	125	137	134	141
助 成 額 (円)	37,678,549	38,189,000	38,516,500	41,070,000	43,580,050

－武蔵野市中心身障害者住宅費助成に関する条例－

○難病者援護事業

1 難病者福祉手当

難病等のため療養している方に支給する。心身障害者福祉手当と併給しない。

年 度	24	25	26	27	28
支給対象者(人)	1,174	1,265	1,305	1,374	1,458
支 給 額 (円)	163,320,000	172,656,000	180,768,000	187,524,000	198,108,000

－武蔵野市難病者福祉手当条例－

2 難病者援護金

難病者を援護するため、本人並びに付添者に対して通院に要する交通費を助成する。

年 度	24	25	26	27	28
支給対象者(人)	1,064	1,077	1,099	1,204	1,283
支給総額(円)	18,780,622	18,402,654	17,247,983	17,826,925	16,970,881

－武蔵野市難病者援護金支給条例－

○福祉手当等支給事業

1 特別障害者手当等

常時特別な介護を必要とする状態にある障害者に支給。

年 度		24	25	26	27	28
特別障害者 手 当	支給対象者(人)	112	129	129	136	142
	支給総額(円)	31,159,080	36,780,120	40,242,400	41,952,260	45,285,160
経過的福祉 手 当	支給対象者(人)	5	5	4	4	3
	支給総額(円)	857,300	854,800	806,380	692,320	597,640
障害児福祉 手 当	支給対象者(人)	30	31	30	31	39
	支給総額(円)	4,829,540	5,242,840	5,191,860	5,279,280	5,978,320

－特別児童扶養手当等の支給に関する法律－

2 心身障害者福祉手当

身体障害者手帳1～4級、愛の手帳1～4度、脳性麻痺・進行性筋萎縮症の症状を有する方に対して支給。

難病者福祉手当と併給しない。

年 度	24	25	26	27	28
支給対象者(人)	2,674	2,684	2,693	2,690	2,661
支給総額(円)	395,130,500	397,310,000	398,595,500	399,788,000	397,269,000

－武蔵野市中心身障害者福祉手当条例－

障害者福祉課

○ショートステイ事業

1 ショートステイ事業補助金

在宅障害者(児)の緊急一時入所、体験入所等及びレスパイト(介護者等の休養)の短期入所(ショートステイ)を行う。

年度	桜はうす・今泉			なごみの家		井の頭はうす		
	利用 件数	月平均 利用時間	自立体験 宿泊数	利用 件数	月平均利用 時間	利用 件数	月平均 利用時間	自立体験 宿泊数
24	711	416	—	1,373	652	1,020	1,286	336
25	782	392	135	1,427	725	1,249	991	150
26	562	354	107	1,314	725	1,380	1,072	105
27	609	216	—	1,302	696	1,334	916	225
28	588	214	—	1,352	716	1,363	861	189

— 武蔵野市障害者(児)ショートステイ事業運営費補助金交付要綱 —

○精神障害者援護事業

1 自立支援医療診断書料助成

自立支援医療受給者証(精神通院)を取得するための診断書料を助成する。限度額3,000円

年 度	24	25	26	27	28
件 数 (件)	453	766	602	770	720
助成額 (円)	1,107,715	1,995,300	1,443,002	2,063,830	1,691,950

— 武蔵野市障害者診断書料助成事業実施要綱 —

3-1-5 (決算書 168 ページ)

障害者福祉センターは、在宅心身障害者の通所訓練施設として建設された。平成22年4月には、これまで市が行っていたリハビリ相談や通所機能訓練などの事業を再編し、専門性の高い支援をより安定的に提供していくことを目的として、施設内に「生活リハビリサポートすばる」が開設(運営 社会福祉法人武蔵野)。

また、3階通所訓練室と会議室を改修し、社会福祉法人武蔵野千川福祉会が「千川おひさま幼児教室(児童発達支援事業)」と「千川さくらっこクラブ(放課後児童健全育成事業)」を実施している。

○一般管理

1 障害者福祉センター運営協議会

障害者福祉センターの運営事業計画等に関して諮問するため、市長の附属機関として設置。

回	開催日	主な会議内容
第1回	H28.8.9	・平成27年度 事業実績報告・指定管理者制度導入について
第2回	H29.3.10	・平成29年度 実施計画(案)・センター条例改正について

— 武蔵野市障害者福祉センター条例 —

委員数

年 度	24	25	26	27	28
委 員 数	14	14	14	14	14

— 武蔵野市障害者福祉センター条例 —

2 貸出施設の利用状況

(1) 施設貸出

障害者団体・ボランティアグループの方を対象に行っている。(上段:件数 下段:利用者数)

年 度	視聴覚室	録音室	印刷室	調理実習室	会議室	計
24	143 2,233	234 663	107 232	6 28	142 2,032	632 5,188
25	91 1,497	250 662	116 251	5 60	140 2,030	602 4,500
26	33 377	255 656	105 246	11 82	154 2,089	558 3,450
27	65 715	196 504	118 269	10 64	158 1,871	547 3,423
28	40 453	178 473	114 277	7 61	140 1,869	479 3,133

(2) 機器等貸出

(件)

年 度	印刷機	録音機	車いす	その他	貸出図書	合計
26	105	62	38	75	3	283
27	118	66	23	124	5	336
28	113	69	9	188	5	384

障害者福祉課

(3) 長期施設貸出

① 社会福祉法人武蔵野千川福祉会

- 2階・第一通所訓練室 …千川作業所
- 3階・第一児童保育室 …千川おひさま幼児教室
- 3階・第二児童保育室 …千川さくらっこクラブ

② 社会福祉法人武蔵野（生活リハビリサポートすばる）

- 1階・訓練室、2階・第二通所訓練室、地下・相談室

③ 障害者団体

- 地下会議室北側通路の一部…武蔵野市障害者福祉協会、武蔵野市視覚障害者福祉協会、武蔵野市聴覚障害者協会、山彦の会（団体用ロッカー）
- 1階及び2階自動販売機…武蔵野市身体障害者協会

○相談事業

障害者のために専門家が様々な問題に関して相談を受け、助言指導を行っている。（予約制）

名称	相談日	相談員
歯科相談	月1～2回（年15回）	歯科医師会会員
医療健康相談	随時	医師会会員
住宅改造相談	随時	リハビリ総合相談の相談員
補装具相談	随時	リハビリ総合相談の相談員

相談件数

年度	歯科相談	医療健康相談	住宅改造相談	補装具相談
	実人数(人)	実人数(人)	延人数(人)	延人数(人)
24	192	35	14	158
25	206	42	77	123
26	211	58	26	208
27	163	50	26	139
28	157	44	24	131

※リハビリ事業の医療相談取扱件数を計上する。

※支援職員からの相談を含む。

○リハビリテーション事業

在宅での生活を維持し、又は向上させるために必要な相談に対する支援、自立訓練、情報提供等を行うことにより、障害者の自立及び社会参加を促し、福祉の増進を図る。(1)リハビリ総合相談、(2)リハビリ専門相談、(3)市単独自立訓練及び生活介護、その他啓発事業等を実施している。平成21年度まで実施していた通所訓練は障害者自立支援法に基づく自立訓練(機能訓練)として平成22年度から生活リハビリサポートすばる(社会福祉法人武蔵野)が実施。

1 リハビリ総合相談

リハビリ総合相談のうち医療相談と検討会議は武蔵野市医師会に委託して実施。

(1)スタッフ・武蔵野市医師会 5人

常勤 3人(理学療法士、作業療法士、事務局 各1人)

区分	訓練日	指導者
医療相談	整形外科(医師会) 月1回 循環器内科(〃) 月1回 神経内科(〃) 月1回 精神科(〃) 月1回	整形外科 医師 循環器内科 医師 神経内科 医師 精神科 医師
検討会議	コーディネーター(〃) 月1回	コーディネーター

(2) 新規相談件数

(件)

年度	受付数	新規相談							
		相談内容(重複あり)				相談者または紹介者			
		リハビリ	家屋改造	補福祉装具	その他	本び人家及族	障福祉者課	介セリタ支援	その他
24	158	15	12	93	61	56	64	8	53
25	134	16	26	79	43	58	54	7	40
26	143	14	11	100	36	46	58	3	54
27	116	12	17	86	19	44	39	3	39
28	87	8	12	59	19	45	24	2	31

障害者福祉課

(3) 訪問・来所相談実施状況(リハビリ総合相談)

年度	未登録者 訪問相談		登録者 訪問相談		訪問相談 合計		施設訪問 (延回数)	来所相談	
	実人数	延件数	実人数	延件数	実人数	延件数		実人数	延件数
24	93	212	15	74	144	422	136	45	114
25	85	239	12	58	164	510	213	24	65
26	94	237	11	37	178	487	213	29	100
27	62	141	11	41	128	292	110	46	167
28	67	143	7	25	93	228	60	26	116

※登録者とは、生活リハビリサポートすばるの通所訓練に登録している者。

※施設訪問は、発達健診、ハビット関係会議、まちづくり関係会議、高次脳機能障害関係会議、各種関係機関との会議等も含める。

－武蔵野市障害者福祉センターリハビリテーション事業実施要綱－

2 リハビリ専門相談

生活リハビリサポートすばるに委託して実施。(6生活リハビリサポートすばるに記載)

3 機能訓練実施状況

平成22年度から、生活リハビリサポートすばるの自立(機能)訓練へ移行。一部市単独事業による自立(機能)訓練・生活介護については生活リハビリサポートすばるに委託して実施。(6生活リハビリサポートすばるに記載)

4 音楽療法

愛の手帳を持つ小学生を対象に、音楽を楽しみながら社会性・コミュニケーション能力・情緒の安定等発達全般を促す活動を行う。音楽療法士が年齢や訓練目的に合わせて子どもたちを3～5人のグループに分けて指導。

・実施頻度 週2～3回 (月・木・第2第4土曜日) 午後1～午後5時、週6～8セッション

・スタッフ 音楽療法士4名(1セッションにつき音楽療法士3名とボランティア1名)

年度	音楽療法訓練(通所)		
	訓練日数(日)	実人数(人)	延人数(人)
24	96	18	437
25	82	24	580
26	84	26	622
27	84	22	526
28	84	14	321

－武蔵野市障害者福祉センター音楽療法事業実施要綱－

5 高次脳機能障害相談支援事業(ゆいっと)(平成21年7月開設)

平成22年度から生活リハビリサポートすばるへ事業委託した(6生活リハビリサポートすばるに記載)。

6 生活リハビリサポートすばる(平成22年4月開設)

(1) 自立(機能)訓練(障害者総合支援法に基づく法内事業)(延べ人数)

年度	実施日数(日)	通所(人)	訪問(人)
24	245	1,369	158
25	244	757	22
26	242	741	22
27	244	929	20
28	242	730	38

(2) 生活介護(障害者総合支援法に基づく法内事業)

年度	実施日数(日)	延人数(人)
24	245	943
25	244	1,173
26	244	1,610
27	244	1,482
28	244	1,655

障害者福祉課

(3) リハビリ専門相談（市委託事業）

住宅改修・補装具等の相談。

年 度	実人数（人）	延人数（人）
24	61	644
25	70	1,071
26	46	243
27	34	58
28	55	254

※電話、訪問、来所相談を含む。

※自立（機能）訓練通所期間内での上記相談は、自立（機能）訓練の訪問訓練枠としてカウントし、通所者以外の相談については市委託事業のリハビリ専門相談としてカウントする。

※平成25年4月から集計方法を改定。自立（機能）訓練の法内での訪問は6（1）の枠でカウントし、市単での訪問は6（3）の枠としてカウントする。

(4) 市単独事業による自立訓練、生活介護（市委託事業）

障害者手帳等を申請中の方、障害があっても手帳が取得できないまたは区分認定等で障害者総合支援法の障害福祉サービスに該当しないが、訓練を必要とする方を対象。

年 度	機能訓練（市単分のみ）	
	実人数（人）	延人数（人）
24	4	215
25	9	207
26	10	387
27	8	300
28	10	250

(5) 視覚障害者相談支援事業（市委託事業）

視覚障害者の在宅生活を維持、向上させるために必要な相談、自立訓練、生活指導その他の支援を行う。

① 相談事業

年 度	実人数（人）	延人数（人）
24	64	1,029
25	65	1,221
26	94	1,119
27	87	1,107
28	96	1,068

② 点字教室

年 度	実施回数（回）	実人数（人）	延人数（人）
24	63	10	231
25	61	11	194
26	53	10	184
27	56	9	194
28	50	10	185

③ 啓発事業

- ・ 東京都バリアフリー工事への助言
- ・ 武蔵野市バリアフリー工事への助言
- ・ 同行援護従事者養成講習会 講師
- ・ 心のバリアフリー啓発事業 講師
- ・ 同行援護従事者フォローアップ研修会 講師

(6) 高次脳機能障害相談支援事業

（ゆいっと）（平成21年7月開設、平成22年度から生活リハビリサポートすばるへ事業委託）

事故や脳血管障害などにより脳に損傷を受け、「新しいことが覚えられない」「約束などを忘れてしまう」「感情がコントロールできない」「慣れた道で迷ってしまう」などの高次脳機能障害のある方の社会復帰を支援する。

① 相談支援事業（平成21年7月開始）

年 度	実人数（人）	延人数（人）
24	43	670
25	48	829
26	53	968
27	33	1,432
28	55	1,359

障害者福祉課

② フリーサロン事業（平成22年1月から開始）

年度	実施回数(回)	実人数(人)	延人数(人)
24	16	4	89
25	22	3	43
26	21	6	52
27	24	6	71
28	23	7	89

③ 関係機関連絡会

関係機関連絡会	2回	第1回 H28. 7. 25 「高次脳機能障害者の地域連携の実際～事例を通して～」 参加者 78 名 第2回 H28. 12. 5 「地域で生活する高次脳機能障害者の実例報告」 参加者 101 名
関係機関連絡会 運営委員会	4回	市内で高次脳機能障害者の支援を行っている関係機関（障害者及び高齢者福祉サービス施設、医療機関、行政等）が集まり、関係機関連絡会の企画・運営や情報交換等を行っている。

○通所移送事業

1 通所移送事業実施状況

障害者福祉センターを利用する障害者のために、ハンディキャブを運行し通所の便を図っている。

年度	ハンディキャブ（昭和57年から）		
	運行台数(台)	利用人員(人)	一台平均(人)
24	680	5,164	7.6
25	686	4,898	7.1
26	731	5,981	8.2
27	729	6,050	8.3
28	729	5,741	7.9

○日常生活訓練事業

平成22年4月から市民社会福祉協議会へ委託（地域活動支援事業）。

1 各種講習会実施状況

障害者が日常生活を送るうえで必要な講習会、更に生活を豊かにするための趣味や教養の講座・講習会や、ボランティアを育成するための各種講習会を開催している。

		24		25		26		27		28	
		回数	延人数	回数	延人数	回数	延人数	回数	延人数	回数	延人数
障 害 者 対 象	水墨画	10	38	10	45	—	—	—	—	—	—
	華道	8	28	8	18	—	—	—	—	—	—
	うたの教室	—	—	—	—	10	66	12	62	12	63
	卓球	10	52	10	48	10	53	10	72	10	45
	創作書道	—	—	—	—	10	46	10	37	10	57
	知的障害者絵の会	17	227	—	—	—	—	—	—	—	—
	エアロビクス	8	112	8	120	10	129	10	133	10	135
	椅子に座って健康体操	18	207	18	238	18	224	18	198	18	199
	健康マージャン	10	121	10	97	10	125	10	96	10	94
	太極拳	17	88	18	113	18	121	18	137	18	124
	将棋	10	37	10	48	10	33	10	34	10	34
	短期講習会（5講習）	8	72	9	72	7	50	6	37	6	53
	マジック入門	—	—	8	32	10	24	10	33	10	24
ボ ラ ン テ ィ ア 対 象	手話初級（昼）	28	432	28	561	28	553	28	618	28	728
	手話初級（夜）	28	446	28	397	28	575	28	476	28	563
	手話中級（昼）	28	323	28	311	28	488	28	499	28	453
	手話中級（夜）	28	428	28	437	28	278	28	462	28	439
	手話上級（昼）	28	386	28	290	28	221	28	359	28	395
	手話上級（夜）	28	336	28	244	28	428	28	247	28	327
	手話通訳者養成	20	66	20	129	20	154	20	68	22	176
	子どもボランティア教室	3	17	3	53	3	49	3	49	3	52
	点字（入門）	20	60	10	47	10	29	10	47	10	71
	点字（応用）	—	—	10	68	10	18	10	38	10	94
会話パートナー	14	99	14	80	14	80	14	80	14	65	
要約筆記	1	16	—	—	1	22	—	—	—	—	

障害者福祉課

2 講演会等実施状況

年度	事業名	内容	参加人数(人)
24	講演会	講師：渡邊修（東京慈恵会医科大学附属第三病院 リハビリテーション科診療部長） 「高次脳機能障害の基礎と地域リハビリテーション」	120
25	講演会	講師：柴本礼（イラストレーター）「ある日突然家族が倒れたら？高次脳機能障害の夫とともに」	115
26	講演会	講師：田村文蒼（日本歯科大学口腔リハビリテーション多摩クリニック科長）「知っておきたい障害者（児）の口腔ケア」	35
27	講演会	講師：田村洋子（NPO 法人和音代表理事、言語聴覚士）「失語症会話パートナーのこれから」	35
28	講演会	講師：関啓子（三鷹高次脳機能障害研究所所長） 「障害の当事者となって～高次脳機能障害を抱えた言語聴覚士の社会復帰への歩み～」	91

3 失語症者デイサービス事業（平成20年6月から実施）

「失語症者通所事業（デイサービス）」を社会福祉法人とらいふ「ぐっどういる境南」に委託して実施。愛称として「山桃の会」と命名。毎週水曜日 12時30分～14時30分

年度	回数(回)	実人数(人)	延人数(人)	ST・パートナー延人数(人)	施設職員延人数(人)	見学者延人数(人)
24	49	11	211	270	49	—
25	48	7	242	346	48	27
26	49	9	319	332	51	23
27	47	8	303	332	47	39
28	48	8	380	328	48	37

4 心のバリアフリー啓発事業（平成23年度から実施）

武蔵野市民社会福祉協議会へ委託し実施。障害のある方が地域で生活するために必要な支援に関する基礎知識を、地域の方々が共に学ぶことで、支援する側・される側のバリアを減らし、だれもがより暮らしやすい地域を目指す。

年度	実施団体数	延人数(人)
24	11	797
25	9	944
26	13	1,391
27	9	1,582
28	6	1,011

健康課

健康課

4-1-1 (決算書 186 ページ)

○保健衛生総務費

1 一般管理

(1) 保健センター運営委員会

保健センターの運営及び事業計画に関する重要な事項について審議するために設置された委員会。

開催日	主な会議内容
H28. 10. 7(金)	1 平成 27 年度保健センターの事業実績について 2 平成 28 年度保健センターの事業について 3 その他

－武蔵野市立保健センター条例－

(2) 食育事業

・「食」に対する市民意識向上のため、食育ポスターを掲示。

実施時期	掲示場所(箇所)	掲示数(枚)
H28. 6 月～H29. 3 月	120	200

・「食」のイベントにおいて普及啓発を実施。

名称	開催日	参加人数(人)
Musashino ごちそうフェスタ	H28. 11. 23(祝)	402

※武蔵野商工会議所主催

・食育情報誌を利用した食育事業の普及
本市の食育事業をまとめた「食育のしおり」を作成、配布。

配布数(部)	1,000
--------	-------

・インターネットを利用した食情報の提供
クックパッド武蔵野市公式キッチンを 8 月に開設し、レシピや旬の野菜情報を発信。

期間	H28. 8. 1(月)～H29. 3. 31(金)
投稿レシピ数	52
投稿「ごはん日記」数	19
アクセス数	116,197
参加課及び参加関連団体	生活経済課・環境政策課・ごみ総合対策課・高齢者支援課・健康課・子ども政策課・子ども育成課・教育支援課・(一財)武蔵野市給食・食育振興財団

・食育担当課連絡会議
食育を総合的に推進していくため、食育を実施している担当課で構成する会議を開催。

開催日	担当課及び関連団体
H28. 5. 23(月)	生活経済課・消費生活センター・高齢者支援課・健康課・子ども政策課・子ども育成課・指導課・生涯学習スポーツ課・(一財)武蔵野市給食・食育振興財団・(公財)武蔵野健康づくり事業団

(3) 熱中症対策事業

・熱中症予防講演会

高齢者等を支援する職員が熱中症に対する正しい知識を持ち、支援者のケアに役立てるために実施。

回	開催日	講演会名	参加人数(人)
第 1 回	H28. 6. 28(火)	平成 28 年度 第 1 回熱中症予防講演会	52
第 2 回	H28. 7. 5(火)	平成 28 年度 第 2 回熱中症予防講演会	70

・熱中症対策庁内連携会議

熱中症対策を庁内関係課で連携して推進するため、連携会議を開催。

回	開催日	参加課
第 1 回	H28. 5. 30(月)	秘書広報課・管財課・市民活動推進課・安全対策課・地域支援課・生活福祉課・高齢者支援課・障害者福祉課・健康課・子ども政策課・住宅対策課・教育支援課・生涯学習スポーツ課
第 2 回	H28. 11. 9(水)	

・「むさしのいっとき避暑地」の開設

市民が自由に出入りして涼むことができるよう、市内施設のロビー等を開放。

施設数(箇所)	54
---------	----

健康課

2 母子保健

(1) 母子健康手帳の交付

母性保健及び健やかな出産のため、母子健康手帳を交付。(人)

年度	24	25	26	27	28
交付者数	1,386	1,452	1,562	1,434	1,479

－母子保健法－

(2) 妊婦相談・妊婦面接

健康課及び子ども家庭支援センターで母子健康手帳の交付を受けた妊婦に対し、本市の母子保健サービスの紹介、妊娠中の過ごし方等について保健師等による妊婦相談（面接）を実施。（平成28年度から、子ども家庭支援センターでも妊婦相談（面接）を開始。）(人)

年度	24	25	26	27	28
相談者数	146	129	126	114	873

(3) 妊婦健康診査

妊産婦及び乳児の死亡率の低下を図るとともに、流・早産、妊娠高血圧症候群、子宮内胎児発育遅延の防止等、母・児の障害予防を目的として実施。平成28年度から、子宮頸がん検診への助成を開始。(回)

年度	1回目	2回目～14回目	1回目～14回目計	超音波	子宮頸がん検診
24	1,245	12,106	13,351	1,040	—
25	1,313	12,850	14,163	1,011	—
26	1,403	13,649	15,052	1,148	—
27	1,359	13,164	14,523	1,169	—
28	1,334	13,362	14,696	1,264	1,131

※平成9年度から保健所から市に移管

－武蔵野市妊婦健康診査実施要綱－

妊婦健康診査受診費助成

東京都外の医療機関等又は助産所における妊婦健康診査を受診する妊婦に対し、妊婦健康診査に要する費用の一部を助成している。(年度別交付人数)

年 度	24	25	26	27	28
里帰り・域外	286	307	318	326	306
助産所	13	14	15	14	8

－武蔵野市妊婦健康診査受診費助成金交付要綱－

(4) こうのとりの学級

初産の妊婦とそのパートナーを対象に、親となる心構えを伝え、妊娠中の不安の解消等を目的に実施。平成23年度から、ペンギン学級、もく浴体験クラスを再編し、こうのとりの学級平日クラス、土曜日クラスとして実施。育児実習及びもく浴実習をパートナーの参加しやすい土曜日に実施。（平成28年度から、平日クラスは原則初妊婦のみ対象）

年度	開催コース	開催日数(日)	参加者延数(人)	参加者実数(人)	父親参加者延数(人)
24	平日クラス(年10コース)	20	319	189	51
	土曜クラス(年12コース)	12	646	646	317
25	平日クラス(年10コース)	20	323	181	51
	土曜クラス(年12コース)	12	620	620	305
26	平日クラス(年10コース)	20	321	186	45
	土曜クラス(年12コース)	12	643	643	311
27	平日クラス(年10コース)	20	263	156	26
	土曜クラス(年12コース)	12	627	627	304
28	平日クラス(年10コース)	20	322	174	1
	土曜クラス(年12コース)	12	685	685	338

※平成9年度から保健所から市に移管

－武蔵野市こうのとりの学級事業実施要綱－

(5) 妊産婦・乳幼児保健指導

経済的理由により保健指導を受け難い妊産婦・乳幼児に対して、必要な保健指導を受ける機会を与える目的で実施。

年度	申請者数(人)	使用枚数/交付枚数(枚)		
		妊婦	産婦	乳幼児
24	6	7/8	2/2	2/2
25	18	—/2	7/9	7/8
26	5	4/4	—/2	—/2
27	8	—	3/4	3/4
28	4	—	2/2	2/2

※平成9年度から保健所から市に移管

－武蔵野市保健指導実施要綱－

健康課

(6) 母子栄養強化（平成 27 年度をもって、新規申請者の受付を終了したため、平成 28 年度は支給のみとなる。）

乳児を健やかに出産する基盤である母体の健康を維持し、また乳児の健全な成長に資するため、母子保健法第 14 条に基づき、妊産婦及び乳児の栄養補給のためのミルクを支給。

年度	支給実人員（人）	支給延人員（人）	ミルク支給缶数（缶）
24	7	30	120
25	9	32	141
26	10	28	144
27	18	64	256
28	3	13	52

－母子保健法－

(7) 育児学級

乳幼児期の育児についての基本的な知識を習得し、育児経験や地域での交流の少ない母親に対し、育児に対する不安をグループの力を通して解決するなど、子育て支援を実施。

「離乳食はじめて教室・もぐもぐ教室・かみかみ教室」

4～11 か月の乳児（第 1 子）とその父母を対象に、離乳食の話と試食、乳児の歯の手入れの話を通して、乳幼児の生活習慣や食習慣の重要性について啓発する。平成 28 年度から 4～6 か月の乳児とその父母を対象としてはじめて教室を実施。

- ・もぐもぐ教室 おおむね 7～8 か月の乳児（第 1 子）とその父母
- ・かみかみ教室 おおむね 9～11 か月の乳児（第 1 子）とその父母
- ・はじめて教室 おおむね 4～6 か月の乳児（第 1 子）とその父母

年度	もぐもぐ教室 実施回数（回）	参加人数（人）		かみかみ教室 実施回数（回）	参加人数（人）	
		こども	父母・兄弟姉妹		こども	父母・兄弟姉妹
24	11	288	297	11	278	285
25	11	314	322	11	317	324
26	11	313	322	11	285	296
27	11	310	330	11	297	308
28	11	280	290	11	272	280

年度	はじめて教室 実施回数（回）	参加人数（人）	
		こども	父母・兄弟姉妹
24	—	—	—
25	—	—	—
26	—	—	—
27	—	—	—
28	11	254	266

「ひよこクラス」

育児相談参加者の 9～17 か月の乳幼児とその父母を対象に、親子のふれあい遊びを紹介する。

(人)

年度	24	25
こども	209	160
おとな	209	160

※平成 25 年度で終了 ー武蔵野市育児学級実施要綱ー

(8) 乳児健康診査（3～4 か月児）、産後健康診査

3～4 か月の乳児を対象として健康診査を実施。また、乳児健康診査時に来所した母親に対し、産後健康診査を実施。

・乳児健康診査（3～4 か月児）

年度	対象者数（人）	受診者数（人）	受診率（%）	異常なし（人）	有所見者数（人）	有所見率（%）
24	1,144	1,116	97.6	834	282	25.3
25	1,269	1,242	97.9	863	379	30.5
26	1,291	1,293	100.2	792	501	38.7
27	1,360	1,314	96.6	776	538	40.9
28	1,283	1,258	98.1	838	420	33.4

ー武蔵野市乳児健康診査（3～4 か月児）実施要綱ー

・産後健康診査

年度	対象者数（人）	受診者数（人）	受診率（%）	異常なし（人）	有所見者数（人）	有所見率（%）
24	1,144	1,116	97.6	1,067	49	4.4
25	1,269	1,237	97.5	1,150	87	7.0
26	1,280	1,272	99.4	1,191	81	6.4
27	1,348	1,302	96.6	1,294	8	0.6
28	1,270	1,246	98.1	—	—	—

※平成 9 年度から保健所から市に移管（平成 28 年度から、尿検査・血圧測定は実施していない）

ー武蔵野市乳児健康診査（3～4 か月児）実施要綱ー

健康課

(9) 乳児健康診査 (6・9 か月児)

6～7 か月児及び9～10 か月児を対象に都内の委託医療機関で健康診査を実施。

・6～7 か月児健康診査

年度	対象者数 (人)	受診者数 (人)	受診率 (%)	異常なし (人)	有所見者 (人)	有所見率 (%)
24	1,144	1,082	94.6	1,005	77	7.1
25	1,269	1,166	91.9	1,078	88	7.5
26	1,291	1,248	96.7	1,161	87	7.0
27	1,360	1,269	93.3	1,200	69	5.4
28	1,283	1,207	94.1	1,130	77	6.4

・9～10 か月児健康診査

年度	対象者数 (人)	受診者数 (人)	受診率 (%)	異常なし (人)	有所見者数 (人)	有所見率 (%)
24	1,144	1,057	92.4	978	79	7.5
25	1,269	1,129	89.0	1,049	80	7.1
26	1,291	1,203	93.2	1,130	73	6.1
27	1,360	1,237	91.0	1,178	59	4.8
28	1,283	1,180	92.0	1,096	84	7.1

※平成9年度から保健所から市に移管

－武蔵野市乳児健康診査 (6 か月児・9 か月児) 実施要領－

(10) 1歳6か月児健康診査(内科)

1歳6か月児を対象に、指定医療機関で健康診査を実施。

年度	対象者数 (人)	受診者数 (人)	受診率 (%)	異常なし (人)	有所見者数 (人)	有所見率 (%)
24	1,149	1,063	92.5	911	152	14.3
25	1,173	1,065	90.8	954	111	10.4
26	1,250	1,144	91.5	1,021	123	10.8
27	1,279	1,172	91.6	1,022	150	12.8
28	1,325	1,239	93.5	1,081	158	12.8

－武蔵野市1歳6か月児健康診査実施要領－

(11) 1歳6か月児歯科健康診査

1歳6か月児を対象に虫歯の予防や進行抑制を図り、幼児の健康保持及び増進に努める。

年度	対象者数 (人)	受診者数 (人)	受診率 (%)	虫歯のない者		虫歯のある者	
				人数 (人)	率 (%)	人数 (人)	率 (%)
24	1,144	1,066	93.2	1,056	99.1	10	0.9
25	1,173	1,057	90.1	1,055	99.8	2	0.2
26	1,250	1,146	91.7	1,137	99.2	9	0.8
27	1,279	1,202	94.0	1,192	99.2	10	0.8
28	1,325	1,276	96.3	1,270	99.5	6	0.5

－武蔵野市1歳6か月児歯科健康診査実施要領－

(12) 1歳6か月児保育相談

1歳6か月児を対象に、発達の遅れや心身(特に視聴覚及び心理面)の異常を早期に発見し、適切な治療や療養に結びつける。

年度	対象者数 (人)	相談者数 (人)	相談率 (%)
24	1,148	1,070	93.2
25	1,162	1,067	91.8
26	1,250	1,145	91.6
27	1,279	1,202	94.0
28	1,325	1,277	96.4

－武蔵野市1歳6か月児保育相談実施要領－

(13) 3歳児健康診査

3歳児を対象に、身体発育及び精神発達面での総合的な健康診査を実施し、健全な育成を目指す。

年度	対象者数 (人)	受診者数 (人)	受診率 (%)	異常なし (人)	有所見者数 (人)	有所見率 (%)
24	1,004	944	94.0	677	267	28.3
25	1,124	1,050	93.4	665	385	36.7
26	1,139	1,099	96.5	722	377	34.3
27	1,165	1,123	96.4	714	409	36.4
28	1,226	1,187	96.8	821	366	30.8

※平成9年度から保健所から市に移管

健康課

・歯科健診

年度	対象者数 (人)	受診者数 (人)	受診率 (%)
24	1,004	934	93.0
25	1,124	1,046	93.1
26	1,139	1,092	95.9
27	1,165	1,122	96.3
28	1,226	1,185	96.7

・視力検診

年度	対象者数 (人)	受診者数 (人)	受診率 (%)
24	1,004	944	94.0
25	1,124	1,050	93.4
26	1,139	1,099	96.5
27	1,165	1,123	96.4
28	1,226	1,187	96.8

・聴力検診

年度	対象者数 (人)	受診者数 (人)	受診率 (%)
24	1,004	944	94.0
25	1,124	1,050	93.4
26	1,139	1,099	96.5
27	1,165	1,123	96.4
28	1,226	1,187	96.8

－武蔵野市3歳児健康診査実施要綱－

(14) 幼児健診フォロークラス

1歳6か月以上4歳未満の経過観察が必要と認められた親子に、集団活動を通して、健全な成長発達を促すことを目的として実施する。

- ・1歳6か月児フォロークラス 1歳6か月以上3歳未満の幼児
- ・3歳児フォロークラス 3歳から4歳未満の幼児

年度	1歳6か月児 フォロークラス 実施回数 (回)	参加人数 (人)		3歳児 フォロークラス 実施回数 (回)	参加人数 (人)	
		おとな	こども		おとな	こども
24	20	148	150	20	42	43
25	22	148	150	20	51	50
26	22	141	140	19	50	50
27	24	147	142	17	35	36
28	25	149	142	17	48	46

－武蔵野市幼児健診フォロークラス実施要綱－

(15) 乳幼児発達相談

乳幼児健康診査の結果、発育上経過観察と指示された者を対象に実施。

年度	実施回数 (回)	受診者実人数 (人)	受診者延人数 (人)	有所見者数 (人)
24	12	128	297	62
25	12	137	296	44
26	15	106	371	34
27	15	112	432	47
28	15	141	431	29

－武蔵野市乳幼児発達相談実施要綱－

(16) 乳幼児歯科相談

継続的な診査、指導、処置等を行うことにより、乳幼児の口腔の健全な発育発達を促し、心身の健康増進に寄与することを目的として実施。また、第1大臼歯の虫歯予防のために5歳児歯科教室を実施。(人)

年度	むし歯予防教室	歯科健診	予防処置	保健指導	卒業教室	5歳児歯科
24	229	1,123	503	998	99	21
25	228	1,162	464	842	85	24
26	225	1,223	471	838	91	20
27	206	1,181	460	922	65	16
28	200	1,220	398	986	77	14

※平成9年度から保健所から市に移管

－武蔵野市乳幼児歯科相談実施要綱－

(17) 赤ちゃん相談室 (平成28年度から、2か月～1歳未満児と1～6歳児を対象を分けて実施していた育児相談の体制を改め、武蔵野市助産師会の協力を得て、赤ちゃん相談室を毎月2回実施。)

月齢・年齢に応じた育児上の悩みや、健康上の問題を解決できるよう健康相談及び健康教育を行う。また、育児の仲間づくり及び自主グループの育成を図り、子育てを支援する。(人)

年度	保健センター 1か月～ 1歳未満児	市民会館 1か月～ 1歳未満児	公会堂 1か月～ 1歳未満児	計
28	541	169	131	841

－武蔵野市育児相談会及び体重測定会実施要領－

健康課

(18) 体重測定会

- ・対象者 満1歳～6歳の未就学児
- ・実施方法 保健センター
- ・実施内容 体重測定

実施結果（平成28年度）

実施会場	対象月齢	回数(回)	来所者数(人)
保健センター	1～6歳児	6	56

－武蔵野市育児相談会及び体重測定会実施要領－

(19) 妊婦歯科健康診査

妊婦の口腔疾患の早期発見及び早期治療を図るとともに、口腔衛生指導及び生活指導により妊娠中の健康で快適な生活と胎児の健全な歯牙形成に寄与することを目的として実施。

年度	受診者数(人)
24	400
25	423
26	475
27	508
28	566

－武蔵野市妊婦歯科健康診査実施要領－

(20) 1歳6か月児母親歯科健康診査

1歳6か月児歯科健康診査に合わせて、その母親の口腔疾患の早期発見に努めるとともに、口腔衛生に対する正しい知識を普及させるために実施。

年度	対象者数(人)	受診者数(人)	受診率(%)
24	1,043	1,015	97.3
25	1,032	1,011	98.0
26	1,107	1,077	97.3
27	1,145	1,121	97.9
28	1,224	1,208	98.7

－武蔵野市1歳6か月児母親歯科健康診査実施要綱－

(21) 妊産婦・こんにちは赤ちゃん訪問指導

妊娠届、出生通知票で対象者を把握し保健師及び訪問指導員が妊産婦の健康保持と乳幼児の健康な発育のために実施。

(人)

年度		妊婦訪問			産婦訪問			こんにちは赤ちゃん訪問			一般 幼児訪問
		総数	保健師	指導員	総数	保健師	指導員	総数	保健師	指導員	
24	実人員	25	8	17	1,208	119	1,089	1,255	166	1,089	70
	延人員	48	31	17	1,289	178	1,111	1,406	295	1,111	215
25	実人員	21	11	10	1,221	120	1,101	1,293	192	1,101	71
	延人員	30	20	10	1,350	199	1,151	1,460	309	1,151	128
26	実人員	27	24	3	1,295	111	1,184	1,345	153	1,192	77
	延人員	47	44	3	1,397	173	1,224	1,492	257	1,235	119
27	実人員	16	10	6	1,250	78	1,172	1,389	209	1,180	70
	延人員	29	23	6	1,326	112	1,214	1,567	344	1,223	140
28	実人員	20	18	2	1,217	120	1,097	1,211	101	1,110	111
	延人員	24	22	2	1,324	180	1,144	1,477	320	1,157	244

※平成9年度から保健所から市に移管

－武蔵野市妊産婦訪問指導実施要綱－

－武蔵野市こんにちは赤ちゃん訪問指導実施要綱－

－武蔵野市未熟児訪問指導実施要綱－

(22) 親支援グループミーティング事業

こんにちは赤ちゃん訪問、乳児健診、保健師の地区活動などにおいて、保健師が要支援と判断した家庭の母親に対し、母親の育児不安の軽減や育児スキルの向上、孤立感の解消と仲間づくりを図るために実施。

年度	実施回数(回)	参加者実人数(人)	参加者延人数(人)
24	23	17	78
25	23	32	133
26	22	24	124
27	24	18	166
28	23	21	142

－武蔵野市親支援グループミーティング事業実施要綱－

健康課

3 休日診療

(1) 休日診療事業

市民の生命と健康を守るため、日曜日、国民の祝日等の休日及び年末年始において診療施設を確保し、急病患者に対する診療を行っている。

年度	休日診療						休日調剤薬局	
	当番医療機関数		延開設日数(日)		受診者数(人)		開設数	処方箋受付
	休日	準夜間	休日	準夜間	休日	準夜間		
24	病院 3	病院 1	216	72	3,761	313	—	—
25			213	71	3,644	224	—	—
26			216	72	4,130	280	—	—
27	病院 1		216	72	5,244	301	115	3,257
28	診療所 2		216	72	5,514	282	121	3,560

※平成 26 年度までの病院の輪番制による実施方法を見直し、平成 27 年度から病院 1 か所、診療所 2 か所、薬局 2 か所を輪番制で開設した。

年度	休日・全夜間		休日歯科		休日耳鼻科		休日眼科		休日調剤薬局 (管理センター分)	
	延開設日数	受診者数	延開設日数	受診者数	延開設日数	受診者数	延開設日数	受診者数	延開設日数	処方箋受付数
24	365	34,180	78	343	3	71	6	42	53	1,072
25	365	28,803	76	318	1	20	4	18	52	1,066
26	365	28,439	77	254	6	359	4	25	52	1,166
27	366	23,591	78	288	4	303	5	144	52	1,114
28	365	22,733	72	226	7	371	2	51	52	1,293

- 武蔵野市休日・休日準夜間診療事業実施要綱 —
- 武蔵野市休日調剤事業実施要綱 —
- 武蔵野市休日歯科応急診療事業実施要綱 —
- 休日・全夜間診療事業補助金交付要綱 —

(2) インフルエンザ休日診療事業

インフルエンザ患者の急増に伴い診療所及び調剤薬局を追加開設した。

① 診療所

年度	24	25	26
開設期間	H25. 2. 10 ～ 3. 10	H26. 1. 26 ～ 2. 23	H27. 1. 18 ～ 3. 1
開設実日数(日)	6	6	8
開設診療所数	12	12	16
受診者数(人)	167 (26)	362 (161)	295 (79)

() は受診者数のうちインフルエンザ患者数

② 調剤薬局

年度	24	25	26
開設期間	H25. 2. 10 ～ 3. 10	H26. 1. 26 ～ 2. 23	H27. 1. 18 ～ 3. 1
開設薬局数	9	11	12
処方箋取扱数	230	302	203

4 工事請負費

130 万円以下 18 件 6,159,539 円

5 未熟児養育医療助成事業

身体機能が未熟な状態で生まれた新生児が、指定医療機関に入院した際に、保険診療の自己負担分を助成する。
(件)

年度	25	26	27	28
申請件数	31	29	26	16
認定件数	30	29	26	16
取り下げ件数	1	—	—	—

— 武蔵野市未熟児養育医療給付事業実施要綱 —

健康課

6 保健師個別援助活動

市民の健康に関する個別の相談に応じるため、保健師による個別支援を行っている。母子保健事業においては、各種事業で把握された要支援家庭に対して、家庭訪問、面接、電話相談等で継続支援を行っている。また、関係機関と連携した支援を実施している。(人)

年度	区分	総数(延数)	精神保健福祉	成人	妊産婦	乳児	幼児	その他
24	家庭訪問	917	191	—	209	295	215	7
	面接相談	335	74	15	48	76	98	24
	電話相談	1,644	305	55	268	580	347	89
	文書等相談	57	11	—	10	17	19	—
	関係機関連絡	2,450	818	—	213	512	883	24
25	家庭訪問	751	91	—	219	309	128	4
	面接相談	368	27	64	160	73	39	5
	電話相談	2,404	225	199	364	1,105	497	14
	文書等相談	101	19	—	26	56	—	—
	関係機関連絡	1,902	404	—	331	521	637	9
26	家庭訪問	599	80	—	213	257	33	16
	面接相談	392	43	58	169	66	49	7
	電話相談	2,662	216	108	552	1,113	655	18
	文書等相談	60	7	—	23	25	3	2
	関係機関連絡	2,207	446	2	340	633	767	19
27	家庭訪問	846	215	—	135	344	140	12
	面接相談	681	167	21	137	327	7	22
	電話相談	3,035	527	175	367	1,611	263	92
	文書等相談	174	48	—	19	98	5	4
	関係機関連絡	2,744	810	—	274	1,524	24	112
28	家庭訪問	1,287	344	6	202	472	244	19
	面接相談	2,043	319	82	1,161	216	255	10
	電話相談	3,479	611	358	471	1,258	711	70
	文書等相談	182	42	—	13	104	22	1
	関係機関連絡	2,845	815	13	297	734	941	45

4-1-2 (決算書 188 ページ)

○予防費

1 予防接種

感染のおそれがある疾病の発生、及びまん延防止のための措置として、予防接種法に基づき実施。

(詳細は『平成 28 年版武蔵野の福祉』を参照のこと)

(人)

年度	ポリオ	不活化ポリオ	二種混合	麻疹・風しん	日本脳炎	三種混合	四種混合	インフルエンザ	高齢者肺炎球菌
24	対象者数	538	...	924	4,080	3,740	2,492	2,128	29,180
	実施者数	548	3,157	650	※3,744	5,010	3,613	1,044	13,284
	予診のみ	8	9	1	14	14	22	—	—
	実施率(%)	101.9	...	70.3	91.8	134.0	145.0	49.1	45.5
25	対象者数	976	2,211	4,139	...	5,480	30,107
	実施者数	...	1,502	505	※2,155	3,949	1,086	3,869	13,680
	予診のみ	...	4	—	15	20	2	15	—
	実施率(%)	51.7	97.5	95.4	...	70.6	45.4
26	対象者数	976	2,305	5,224	31,077
	実施者数	...	659	595	※2,265	3,895	220	4,980	14,143
	予診のみ	...	1	—	6	12	1	13	—
	実施率(%)	61.0	98.3	95.3	45.5
27	対象者数	1,015	2,437	5,236	31,484
	実施者数	...	180	582	※2,322	3,782	9	5,218	14,235
	予診のみ	...	—	1	6	6	—	9	—
	実施率(%)	57.3	95.3	99.7	45.2
28	対象者数	1,051	2,388	4,769	...	5,172	32,002
	実施者数	...	91	683	※2,363	4,616	—	5,163	13,461
	予診のみ	...	1	1	3	5	—	5	—
	実施率(%)	65.0	99.0	96.8	...	99.8	42.1

※麻疹・風しん行政措置を含む

— 武蔵野市予防接種実施要領 —

— 武蔵野市高齢者インフルエンザ予防接種実施要領 —

— 武蔵野市肺炎球菌感染症予防接種実施要領 —

健康課

(人)

年度	ヒブ	小児用肺炎球菌	子宮頸がん予防	水痘	B型肝炎
24	対象者数	5,015	2,346	—	—
	実施者数	4,310	2,395	—	—
25	対象者数	5,004	4,957	—	—
	実施者数	5,057	154	—	—
26	対象者数	5,224	6,927	1,240	—
	実施者数	5,223	3	2,132	—
27	対象者数	5,236	—	2,696	—
	実施者数	5,278	—	2,606	—
28	対象者数	5,172	—	2,516	3,588
	実施者数	5,050	17	2,455	2,075
	予診のみ	3	—	5	1
	実施率	97.6	97.6	97.6	—

※不活化ポリオ、麻しん・風しん、日本脳炎、三種混合、四種混合、ヒブ、小児用肺炎球菌、子宮頸がん予防、水痘、B型肝炎の対象者数及び実施者数は延数
先天性風しん症候群対策 (人)

年度	抗体検査	麻しん風しん	風しん
26	対象者数	—	—
	実施者数	302	52
27	対象者数	—	—
	実施者数	173	50
28	対象者数	—	—
	実施者数	224	47

2 結核予防

感染症の予防及び感染症の患者に対する医療に関する法律に基づき、市民を対象とした若年層胸部検診並びに、予防接種に基づき1歳に至るまでの乳幼児を対象としたBCG接種を実施。

(1) 予防接種 (人)

年度	対象者数	BCG接種者数
24	1,155	1,048
25	1,072	1,051
26	1,273	1,240
27	1,348	1,320
28	1,283	1,256

※平成24年度は、生後3か月から6か月未満の乳児を対象にBCG接種を実施。

— 結核予防接種実施要領 —

(2) 若年層胸部検診 (人)

年度	受診者数	要精検者数
24	3	—
25	4	1
26	4	—
27	12	2
28	23	2

— 武蔵野市若年層胸部検診実施要領 —

3 老成人保健

(1) 乳がん検診

乳がんを早期に発見することにより早期治療を促し、女性の健康保持に寄与することを目的として前年度未受診の40歳以上の女性を対象に実施。

年度	対象年齢人口(人)	受診者数(人)	受診割合(%)	要精検者数(人)	要精検率(%)
24	41,124(4,720)	2,284(673)	5.6(14.3)	309(89)	13.5(13.2)
25	42,033(4,968)	2,232(874)	5.3(17.6)	262(100)	11.7(11.4)
26	42,635(12,643)	1,666(650)	3.9(5.1)	173(68)	10.4(10.5)
27	43,232(1,211)	2,068(192)	4.8(15.9)	186(17)	9.0(8.9)
28	43,783(1,198)	2,179(215)	5.0(17.9)	226(23)	10.4(10.7)

※平成22年度から偶数年齢、奇数年齢の受診区分を廃止。奇数年齢の視触診単独検診を廃止。

※()はうち女性特有のがん検診対象者。女性特有のがん検診は、従来実施する乳がん・子宮がん検診において、特定の年齢に達した女性を対象に、検診手帳及び無料クーポン券を送付。平成26年度は「働く世代の女性支援のためのがん検診推進事業」として、平成27年度以降は「新たなステージに入ったがん検診の総合支援事業」として実施。

※都に報告する受診率の算出方法は、前年度受診者数+当該年度受診者数-2年連続受診者数/対象者数×100(対象者数=40歳以上の人口×対象人口率(63.9%))であり、28年度の受診率は、13.7%である。

— 乳がん検診実施要領 —

健康課

(2) 子宮（頸部・体部）がん検診

子宮がんを早期に発見することにより早期治療を促し、女性の健康保持に寄与することを目的として前年度未受診の20歳以上の女性を対象に実施。

年度		対象年齢人口（人）	受診者数（人）	受診割合（%）	要精検者数（人）	要精検率（%）
24	頸がん	62,650(5,409)	5,949(893)	9.5(16.5)	89(18)	1.5(2.0)
	体がん		1,775(194)		11(1)	0.6(0.5)
25	頸がん	63,302(5,231)	7,666(932)	12.1(17.8)	124(19)	1.6(2.0)
	体がん		2,569(188)		26(1)	1.0(0.5)
26	頸がん	63,736	5,798	9.1	129	2.2
	体がん		1,715		16	0.9
27	頸がん	64,053	7,638	11.9	271	3.5
	体がん		2,426		21	0.9
28	頸がん	64,496	6,252	9.7	252	4.0
	体がん		1,782		12	0.7

※（ ）はうち女性特有のがん検診対象者。女性特有のがん検診は、従来実施する乳がん・子宮がん検診において、特定の年齢に達した女性を対象に、検診手帳及び無料クーポン券を送付。

※都に報告する受診率の算出方法は、前年度受診者数＋当該年度受診者数－2年連続受診者数／対象者数×100（対象者数＝20歳以上の人口×対象人口率（60.4%））であり、28年度の受診率は、30.9%である。

－子宮（頸部・体部）がん検診実施要領－

(3) 胃がん検診

胃がんは、がんの中でも多く、早期に発見し治療に結びつけることが大変重要である。このため、がん検診事業を実施し、がんの予防とともに、正しい知識の普及に努めている。

年度	対象者数（人）	受診者数（人）	受診割合（%）	有所見者数（人）	有所見率（%）
24	88,312	771	0.9	227	29.4
25	89,934	627	0.7	252	40.2
26	91,218	671	0.7	302	45.0
27	92,077	563	0.6	250	44.4
28	92,938	600	0.6	274	45.7

※都に報告する受診率の算出方法は、当該年度受診者数／対象者数×100（対象者数＝40歳以上の人口×対象人口（56.2%））であり、28年度の受診率は、1.2%である。

－胃がん検診実施要領－

(4) 肺がん検診

胸部X線撮影と喀痰細胞診を実施し、肺がんの早期発見、早期治療及び正しい知識の普及に努めている。

年度	対象者数（人）	受診者数（人）	受診割合（%）	受診者内訳（人）		
				胸部X線 喀痰細胞診	胸部X線 のみ	喀痰細胞診 のみ
24	76,306	423	0.6	112	311	－
25	77,947	265	0.3	70	195	－
26	79,220	308	0.4	77	231	－
27	80,316	235	0.3	56	179	－
28	81,351	287	0.4	47	240	－

※都に報告する受診率の算出方法は、当該年度受診者数／対象者数×100（対象者数＝40歳以上の人口×対象人口（63.5%））であり、28年度の受診率は、0.6%である。

－武蔵野市肺がん検診実施要領－

(5) 骨粗しょう症予防検診

高齢社会の到来により骨折等の基礎疾患となる骨粗しょう症の増加が予想されることから、骨量減少者を早期に発見し、その予防対策を指導することによって骨折の発症を未然に防ぐことを目的として実施。

年度	異常なし	要予防者	要精検者	計
24	298	79	21	398
25	267	137	84	488
26	188	142	106	436
27	140	151	103	394
28	153	130	97	380

－武蔵野市骨粗しょう症予防対策事業実施要綱－

健康課

(6) 健康診査

平成 20 年度医療制度改革に合わせ健診の実施体制を一新し、一体的に実施。

・ 30～39 歳（若年層健康診査）
より若い年代のうちから生活習慣病対策をするきっかけとしてもらうため、特定健康診査の対象となる前の年齢の市民に対して実施。

・ 40～74 歳

メタボリックシンドロームに焦点を当て、生活習慣を見直すための支援（特定保健指導）をする対象者を抽出するために、武蔵野市国民健康保険加入者に対して特定健康診査を実施。健診項目は、法定項目以外に市独自項目を追加。その他の医療保険加入者に対しては、市独自項目のみを実施。

・ 75 歳以上

後期高齢者医療制度加入者に対して、病気の早期発見、QOL維持のために特定健康診査に準じた健診を実施。

年齢階層別受診者数

(人)

年度		24	25	26	27	28
30～39 歳	対象年齢人口	23,542	24,008	23,994	23,751	23,180
	受診者	370	356	372	407	400
	率(%)	1.57	1.48	1.55	1.71	1.73
40～74 歳	対象年齢人口	59,343	61,077	62,540	63,572	64,322
	受診者	13,106	13,007	12,953	12,862	12,364
	率(%)	22.09	21.30	20.71	20.23	19.22
75 歳～	対象年齢人口	14,840	15,229	14,941	15,648	15,994
	受診者	9,235	9,203	9,279	9,335	9,450
	率(%)	62.23	60.43	62.10	59.66	59.08
合計	対象年齢人口	97,725	100,314	101,475	102,971	103,496
	受診者	22,711	22,566	22,604	22,604	22,214
	率(%)	23.24	22.50	22.28	21.95	21.46

・眼科健診

平成 19 年度までは基本健康診査の健診項目の一部として実施していた眼科健診を独立させ、40 歳以上の市民であれば、誰でも受診できることとした。新たに自己負担金 500 円とした。

(人)

年度	所見なし	要観察	要医療	合計
24	4,624	11,110	3,162	18,896
25	4,270	11,449	3,083	18,802
26	4,297	11,020	3,355	18,672
27	4,579	10,993	3,153	18,725
28	4,856	10,326	3,023	18,205

－高齢者の医療の確保に関する法律－

－健康増進法－

・胃がんハイリスク検査

胃がんハイリスク検査は、血液検査によりピロリ菌感染の有無と胃粘膜の萎縮度を調べ、両者の値の組み合わせで将来の胃がん発症のリスクを判定する。

平成 27 年度の 6 月から個別を、9 月から集団検査を開始。自己負担金を 500 円とした。

(人)

年度	受診者数		
	個別	集団	計
27	1,845	65	1,910
28	2,046	96	2,142

－胃がんハイリスク検査実施要綱－

－武蔵野市健康診査実施要綱－

(7) 特定保健指導

特定健康診査を実施した結果、生活習慣病リスクが出現し始めた対象者に対し、リスクに応じて生活習慣改善に向けた支援を行った。（市国保加入者）

(人)

年度	動機付け支援			積極的支援		
	対象者	実施人数	実施率(%)	対象者	実施人数	実施率(%)
24	845	211	25.0	310	47	15.2
25	871	103	11.8	280	23	8.2
26	860	135	15.7	271	32	11.8
27	902	120	13.3	259	26	10.0
28	905	168	18.6	236	35	14.8

－高齢者の医療の確保に関する法律－

健康課

(8) 大腸がん検診

大腸がんは、食事の欧米化等にもない現在増加傾向にあり、今後も増加すると予想される。このため便潜血検査(2日法)を実施し、大腸がんの早期発見、早期治療及び正しい知識の普及に努めている。(人)

年度	対象者数	受診者数		計	
		個別	集団	受診者	受診割合(%)
24	76,306	21,094	589	21,683	28.4
25	77,947	20,920	470	21,390	27.4
26	79,220	20,892	496	21,388	27.0
27	80,316	20,847	617	21,464	26.7
28	81,351	20,376	488	20,864	25.6

※都に報告する受診率の算出方法は、当該年度受診者数/対象者数×100(対象者数=40歳以上の人口×対象人口率(59.6%))であり、28年度の受診率は、43.0%である。

— 武蔵野市大腸がん検診実施要綱 —

(9) 肝炎ウイルス検診

我が国の肝炎(ウイルス性肝炎)の持続感染者は、B型が110万人～140万人、C型が190万人～230万人存在すると推定されているが、感染時期が明確ではないことや自覚症状がないことが多いため、適切な時期に治療を受ける機会がなく、本人が気づかないうちに肝硬変や肝がんへ移行する感染者が多く存在することが問題となっている。肝炎ウイルス検診を実施し、早期発見、早期治療及び正しい知識の普及に努めている。(人)

年度	受診者数		
	個別	集団	計
24	1,530	48	1,578
25	1,497	21	1,518
26	1,392	64	1,456
27	1,429	37	1,466
28	1,387	23	1,410

— 武蔵野市肝炎ウイルス検診実施要綱 —

— 健康増進法 —

(10) 腰、軽やか教室

腰痛に関する知識と自宅で続けられる運動を紹介する教室を、市民を対象に実施。平成26年度に「腰痛予防 背骨コンディショニング教室」に移行。(人)

年度	第Ⅰ期	第Ⅱ期	第Ⅲ期	第Ⅳ期	第Ⅴ期	合計
24	14	20	—	—	—	34
25	15	20	—	—	—	35

— 武蔵野市腰、軽やか教室実施要綱 —

(11) 健康教育

生活習慣病の予防と健康増進に関する正しい知識の普及を図るため、市民を対象に実施している。

年度	24	25	26	27	28
回数(回)	3	2	3	2	3
人数(人)	49	29	55	23	59

— 武蔵野市健康教育実施要綱 —

(12) 健康相談

市民の心身の健康に関する個別の相談に応じ、必要な指導及び助言を実施。(人)

年度	健康なんでも相談	保健健康相談	歯科健康相談	計
24	715	42	15	772
25	764	58	9	831
26	892	51	12	955
27	733	46	13	792
28	1,231	38	10	1,279

— 武蔵野市健康相談実施要綱 —

— 武蔵野市歯科健康相談実施要綱 —

4 感染症予防対策

(1) 通常の感染症予防対策

平成11年4月から、「伝染病予防法」が廃止され、「感染症の予防及び感染症の患者に対する医療に関する法律」が施行され、多摩府中保健所等と連絡を密にして防疫活動を実施するとともに、武蔵野赤十字病院内に感染症患者の収容施設を設置している。

健康課

(2) 新型インフルエンザ等感染症の発生に備えた対策

平成21年、新型インフルエンザ発生に伴い、相談窓口の設置や広報、新型インフルエンザ休日診療所の開設などを行った。平成23年からは、新型インフルエンザ等感染症の発生に備え、関係各機関との意見交換会を開催した。

① 医療意見交換会

年度	実施回数(回)
24	1
25	1
26	1
27	1
28	1

② 医療資器材 (購入実績)

年度	マスク(枚)	消毒液(本)	防護服(着)	タミフル(組)
24	—	—	—	—
25	—	—	—	—
26	—	—	—	—
27	—	—	防護対策用キット 65	—
28	—	—	—	—

5 歯科衛生

(1) 口腔健康診査

全市民を対象に歯の無料相談を行い、歯や口腔内の疾病の早期発見に努めるとともに、口腔衛生に対する正しい知識を普及させ、健康な生活に寄与するために実施。

開催日	会場	受診者数(人)
H28. 4. 3(日)	武蔵野総合体育館 (桜まつり)	460
H28. 6. 18(土)	武蔵野公会堂 (よい歯のための集い)	45
H28. 11. 13(日)	武蔵野市役所 (青空市)	439
合 計		944

年度	受診者数(人)	延会場数	健診日数(日)
24	860	5	5
25	369	4	4
26	977	5	5
27	632	5	5
28	944	3	3

— 口腔健康診査実施要領 —

(2) 歯科健康診査

歯周疾患の早期発見に努め、早期治療に資するとともに、健康で快適な生活に寄与することを目的として実施。

(人)

年度	対象者数	受診者数	受診率(%)
24	75,385	5,402	7.2
25	77,012	5,436	7.1
26	78,462	5,449	6.9
27	79,605	5,614	7.1
28	80,712	5,819	7.2

— 歯科健康診査実施要領 —

6 健康増進事業

(公財)武蔵野健康づくり事業団への委託により実施。

「自分の健康は自分で守ろう！」を合言葉に、「健康づくり推進員」、「健康づくり人材バンク」、「健康づくりはつらつメンバー」を健康づくりの三本柱として、あらゆるライフステージにおける、市民等の主体的で継続的な健康づくりを、専門的かつ地域との連携によりサポートしている。

健康づくりの三本柱

・健康づくり推進員

市民公募による21名の健康づくり推進員が、7名ずつでそれぞれ東、西、中央地区を担当し、市民と事業団をつなぐ懸け橋として健康づくり情報の発信、地域ニーズの収集、健康づくり講座の企画運営、地域との連携の推進等により、市民の身近な地域に密着した健康づくり活動を展開している。

健康課

・健康づくり人材バンク

保健師等の健康づくりの専門的知識を有する人材の登録制度。健康づくりプログラム作成実施等により、健康づくりを専門的に支援している。

人材バンク登録職種内訳（平成29年3月末現在）

(人)

職種	保健師	医師	歯科 医師	歯科 衛生士	管理 栄養士	栄養士	薬剤師	臨床 心理士	健康運動 指導士等	理学 療法士	ウォーキング 指導員等	合計
登録数	2	1	2	2	10	1	1	1	44	2	10	76

・健康づくりはつらつメンバー

「自分の健康は自分で守ろう」を合言葉に、自ら健康づくりを実践する市民を応援する登録制度。更に、ご家族や周りの方にも広く伝えていただくことも目指している。メンバーを対象とした「健康づくりはつらつメンバーの集い」を年数回各地区で実施。健康づくりのポイント制、健康づくり活動情報誌の送付などのメンバー特典により、健康づくり支援を行っている。

認定証交付数（平成29年3月末登録数2,877人）

(人)

年度	登録数	男	女
24	784	262	522
25	434	89	345
26	369	57	312
27	184	25	159
28	214	42	172

健康づくりの三本柱と連携して次のとおり実施した。

(1) 幼少期～少年期の子どもと保護者を対象とした事業

①けんこう★からだづくり事業

子どもと子育て世代への体験型食育事業として募集型及び出前型の教室を実施。

(人)

年度	食べ力のびのび教室		チャレンジキッズ		親子食育 ウォーキング		合計
	子ども	保護者	子ども	保護者	子ども	保護者	
24	41	36	24	24	13	13	151
25	13	13	20	19	26	26	117
26	15	15	31	29	14	14	118
27	59	57	7	7	—	—	130
28	19	14	8	9	15	16	81

②けんこう★からだづくりイベント

ア 「けんこう★からだづくり」絵画コンテスト

健康の大切さについて意識し、親子で考える良いきっかけとしてもらうため絵画コンテストを実施。

最優秀賞1名、優秀賞2名。けんこう★からだづくり講演会で表彰。（平成26年度で終了）

(人)

年度	24	25	26
応募者数	39	64	326

イ 子どもとその保護者を対象に、健康習慣を習得することの必要性及びその知識の啓発のため講演等を実施。

(平成27年度で終了)

日時	場所	参加者数	内容
H24. 11. 3 (土・祝) 9:45～12:00	武蔵野スイングホール レインボーサロン	55名	品川明氏 講演会 「～味覚のおもしろ実験を行います～『親子で試そう！自分の味覚力』」
H25. 11. 2 (土) 9:45～12:00	武蔵野スイングホール レインボーサロン	27組 63名	柳澤弘樹氏 講演会 「～子どもの基礎力を身につける方法～『脳科学に基づいた親子でできる運動遊び』」
H26. 11. 1 (土) 9:45～11:30	武蔵野スイングホール 2階スイングホール	25組 50名	石井友光氏 講演会 「親子でやってみよう！36エクササイズ」
H27. 11. 28 (土) 10:00～11:20	武蔵野スイングホール 2階スイングホール	37組 77名	遠山健太氏 講演会 「運動神経を育てる魔法の動作」

③健康づくりの普及啓発

ア 作文コンテスト

「私の！我が家の！健康づくり」（体験談・実践の事例・今年の抱負など）をテーマとし、武蔵野市在住、在勤の方を対象に作文コンテストを実施。健康づくりの集いで表彰。（平成26年度で終了）

(人)

年度	24	25	26
応募者数	26	30	19

健康課

イ 健康づくりはつらつメンバーへのDVD配布キャンペーン

健康づくりはつらつメンバー登録者及び新規登録者に対して、「だんだん活力アップ体操」等を収録したDVDを配布。
(平成26年度で終了。平成27年度から健康づくりはつらつメンバー特典)

(枚)

年度	24	25	26
配布数	250	143	73

(2) 成人期～中年期（成人～壮年期：概ね18歳～40代迄、中年期：50～60代迄）を対象とした事業

①健康体操教室

健康の維持・増進のための自由来所製の運動講座を実施。（平成27年度から水曜日を65歳以上対象の介護予防クラスに分けて実施。週4日4クラスを週3日4クラスに変更）

- ・利用方法 ガイダンス：初めて参加する方は入門クラス（年2回）又はガイダンスを受講。
一般利用：事前申込み不要。曜日ごとに強度の異なる運動を実施。

(人)

年度	ガイダンス	一般利用	合計
24	76	4,088	4,164
25	69	4,425	4,494
26	187	4,282	4,469
27	74	3,947	4,021
28	46	4,222	4,268

(3) 高齢期（65歳以上）を対象とした事業

①健康体操教室（平成27年度から介護予防クラスを新設）

健康の維持・増進のための自由来所製の運動講座を水曜日に実施。

- ・利用方法 ガイダンス：初めて参加する方は入門クラス又はガイダンスを受講。
一般利用：事前申込み不要。週1日2クラス①ストレッチ&脳トレ②転倒予防&脳トレ

(人)

年度	ガイダンス	一般利用	合計
27	61	1,181	1,242
28	42	1,999	2,041

②高齢者の健康づくりの事業の実施

ア 健康づくり応援教室「ころばぬコース」

高齢者の転倒予防に効果的な筋力をアップし、バランスよく歩けるような運動等を実施。週1回3か月を1期とし、3期開催。

(人)

年度	24	25	26	27	28
参加人数	104	105	105	105	105

イ 高齢者筋力向上プログラム

高齢者の筋力アップを目的に、市内のスポーツクラブを活用したプログラム。週2回3か月を1期とし、3期開催。
(平成26年度から週1回2クラスに変更)

- a いきいき体操教室 メガロス吉祥寺で開催（平成24年度1期で終了）。

(人)

年度	24
参加人数	39

- b にここ運動教室 コナミスポーツクラブ武蔵境で開催。

(人)

年度	24	25	26	27	28
参加人数	44	80	137	139	159

- c 健康積立預筋体操教室 NAS 吉祥寺で開催。

(人)

年度	24	25	26	27	28
参加人数	51	93	175	187	177

(4) 全世代共通事業

①健康づくりの集い

「健康づくりの大切さを伝え、健康づくりを始めるきっかけ」として著名人による講演等を実施。（平成26年度で終了）

日時	場所	参加者数(人)	内容
H25. 3. 16 (土) 9:45～11:45	武蔵野スイングホール 2階スイングホール	161	湯浅景元氏 講演会 「あなたも出来る！10歳若くなる方法！ ～見た目年齢・体力年齢・脳&心年齢～」
H26. 3. 15 (土) 9:45～11:45	武蔵野スイングホール 2階スイングホール	154	武藤芳照氏 講演会 「目指せ！元気に歩く100歳の私☆ ～40歳から始める5つの習慣～」
H27. 2. 15 (日) 10:00～12:00	武蔵野総合体育館 サブアリーナ	141	小野寺 MARIKO 氏 講演及び実技指導 「綺麗に☆カッコよく歩く！！」 ～1日たったの300歩！質の高い歩きで身体も心もどんどん変わる～

健康課

②健康づくりはつらつメンバーの集い

健康づくりはつらつメンバーを対象とした健康講座等を実施。

年度	24	25	26	27	28
実施回数(回)	8 (東3, 西3, 中央2)	8 (東2, 西3, 中央3)	9 (東4, 西3, 中央2)	8 (東3, 西2, 中央3)	6 (東2, 西2, 中央2)
参加者数(人)	331	235	279	177	110

③地域団体との連携・共催事業

地域との連携による健康づくり講座を実施。

(人)

年度	連携先	延参加者数
25	南町コミュニティ協議会、吉祥寺南町四商店会連合会連携	38
26	市民活動推進課、生活クラブ生協(男女共同参画フォーラム) 子ども政策課(子育てフェスティバル) 武蔵野郵便局 境南コミュニティ協議会 東コミュニティ協議会 南町コミュニティ協議会、吉祥寺南町四商店会連合会連携	230
27	武蔵野郵便局 境南コミュニティ協議会 東コミュニティ協議会 南町コミュニティ協議会、吉祥寺南町四商店会連合会連携 関前コミュニティ協議会 テンミリオンハウス花時計 本宿コミュニティ協議会 NPO 武蔵野すこやか 西久保コミュニティ協議会、西久保1丁目町会	471
28	武蔵野郵便局 都宮武蔵野アパルト自治会 境南コミュニティ協議会 東コミュニティ協議会 南町コミュニティ協議会、吉祥寺南町四商店会連合会連携 本宿コミュニティ協議会 吉祥寺西コミュニティ協議会	648

④健康づくり自主活動グループ立ち上げ支援事業

コミュニティ協議会・健康づくり推進員OG等と協力した取組みを試行及び実施。

(人)

年度	連携先・内容	延参加者数
27	八幡町コミュニティ協議会・腰痛肩こり予防講座 南町コミュニティ協議会・介護予防体操教室 健康づくり推進員OG・フラエクササイズ	353
28	平成27年度の立ち上げ自主グループの検証・課題整理 吉祥寺西コミュニティ協議会・ヨガ	20(吉西のみ)

⑤健康づくり協力事業

市内企業・団体等からの依頼により、講座等を実施。

(人)

年度	協力先	参加者数
28	子育てフェスティバル 三鷹労働基準監督署(全国労働衛生週間説明会) NPO 法人武蔵野すこやか(認知症予防研修講座) 市民社協(お父さんお帰りのなさいサロン) シルバー人材センター(健康フェスタ)	364

⑥はつらつ8(エイト)

健康づくりはつらつメンバーのための健康づくり講座を実施。(平成26年度で終了)

(人)

年度	24	25	26
合計	241	192	232

⑦健康づくり出前講座

市民グループ等に対して健康づくり人材バンクによる栄養、歯科、薬、保健、運動の健康づくり講座を実施。

年度	実施回数(回)	分野	利用者(人)
24	27	栄養・歯科・運動関係・保健・ウォーキング	1,224
25	39	栄養・歯科・薬・保健・運動	932
26	36	栄養・歯科・薬・保健・運動	817
27	56	栄養・歯科・薬・保健・運動	1,410
28	41	栄養・歯科・薬・保健・運動	1,066

健康課

(5) 成人期～中年期共通事業

① インボディ測定会

正確な体脂肪率・部位別筋肉量・基礎代謝量・姿勢バランスなどの測定、結果説明及び自分の食目標を決める栄養講座を実施。

(毎月1回 定員16人、平成27年6月から定員20人)

年度	24	25	26	27	28
開催日数(日)	11	10	11	11	11
参加者数(人)	163	151	151	163	161

② ウォーキング教室

正しい歩き方、靴の履き方等の講習とコミセン発着等の4～5kmのウォーキングを実施。

(平成27年度から対象年代やレベル別に3クラスに分け連続講座で実施)

(人)

年度	24	25	26	27	28
参加者数	189	123	142	265 (実人数 116)	189 (実人数 63)

③ 通信制の実施

来所型講座に参加が難しい方を対象として、通信講座を実施。

- ・日本縦断KKC(健康健脚チャレンジャー)

3か月間毎日歩数と体重を記録。3か月目は希望者への食事診断を実施。講座終了後3ヵ月間の記録継続を勧奨。

(年12回、定員10名、年齢制限なし)

- ・食事診断

パートナーや子どもなどの1日の食事記録と気になる食習慣などの相談に対し管理栄養士が分析・アドバイスを実施(定員 毎月6名)。(平成27年度から健康づくりはつらつメンバー特典)

(人)

年度	24	25	26	27	28
日本縦断KKC	49	85	67	57	48
食事診断	—	20	7	3	11
合計	49	105	74	60	59

④ 腰痛予防 背骨コンディショニング教室

腰痛の緩和及び予防につながる筋力の維持向上のための知識の提供及び実技指導による教室を、平成26年度から「腰、軽やか教室」より移行した。3回コースを1期とし、2期開催。

(人)

年度	26	27	28
参加人数	61	64	64

⑤ 健康づくり人材バンク紹介事業

市内の企業・団体等の希望する日時・講師謝礼予定額に応じて健康づくり人材バンクを紹介する事業を平成26年度から開始した。

(人)

年度	26	27	28
実施回数(回)	14	6	8
参加者数	313	177	139

⑥ 生活習慣改善教室

生活習慣病予防の正しい知識を提供するための保健師・歯科衛生士(又は歯科医師)の講座のほか、生活習慣病に関する測定を実施した。

20～50歳代までの市民を対象に運動、栄養、保健等の視点から講座や測定などを効果的に実施。

平成27年度から対象年齢別に連続講座を実施。

年度	実施日	実施内容	実施場所	参加者数(人)
24	5/13(日)	母の日ノルディックウォーキング	御殿山コミュニティセンター ～井の頭公園	15
	9/29(土)	血管年齢・骨密度の測定と運動体験	武蔵野プレイス	24
	1/26(土)	血管年齢測定と栄養講座	アトレ吉祥寺	106
25	2/22(土)	血管年齢測定と結果説明 保健講座「クイズで学ぶ!メタボリックシンドロームとは」	アトレ吉祥寺 東館B1 ゆらぎの広場	測定と講座 19 測定のみ 69
26	11/18(火)	栄養講座「血糖値の気になるスイーツ好きな方へ ～おいしく食べるバイクドチーズケーキ～」	七福	11
	11/27(木)	運動講座「血管年齢若返り運動講座ー糖尿病予防法ー」	武蔵野プレイス	12

健康課

年度	実施日	対象	実施内容	実施場所	参加者数(人)
27	6/24(水)	20～40代 ①(前期)	保健講座「睡眠と休養はとれていますか」 運動「スロトレ&ピラティス」	商工会館 (ゼロワンホール)	13
	7/15(水)	20～40代 ②(前期)	栄養講座「見た目だけじゃない！中身も健康で いるために」 運動「スロトレ&ピラティス」	商工会館 (ゼロワンホール)	14
	6/29(月)	概ね65歳 以上①	保健講座「心と体の健康づくり」 運動「ロコモ予防体操」	保健センター	19
	7/13(月)	概ね65歳 以上②	栄養講座「美味しく食べていつまでも健康に！」 運動「ロコモ予防体操」	保健センター	18
	9/12(土)	50～60代 ①	保健講座「体も心も健やかであるために」 血管年齢測定、運動「格闘技エクササイズ」	保健センター	21
	10/3(土)	50～60代 ②	栄養講座「あの社食を自宅でも」 試食(健康ランチ)、運動「格闘技エクササイズ」	保健センター	19
	1/24(日)	20～40代 ①(後期)	保健講座「睡眠と休養はとれていますか」 運動「スロトレ」	武蔵野プレイス	6
	2/7(日)	20～40代 ②(後期)	栄養講座「見た目だけじゃない！中身も健康で いるために」 運動「スロトレ」	武蔵野プレイス	8
28	6/25(土)	20～50代 の親と年 長～小2 の子 (前期)	保健講座「パパママ知ってる？身近に潜む生活 習慣病」 運動「やってみよう！いろいろな動き～運動神経 の基礎をつくる体操～」	保健センター	6
	7/2(土)		栄養講座「見た目だけじゃない！中身も健康で いるために」 運動「やってみよう！いろいろな動き～運動神経 の基礎をつくる体操～」	保健センター	12
	7/9(土)		歯科講座「子育ての健口アドバイス」 運動「やってみよう！いろいろな動き～運動神経 の基礎をつくる体操～」	保健センター	12
	2/4(土)	20～50代 の親と年 長～小2 の子 (後期)	保健講座「生活習慣病は子どもとおとなの間を 循環」 運動「元気キッズ体操」	保健センター	14
	2/25(土)		栄養講座「見た目だけじゃない！中身も健康で いるために」 運動「元気キッズ体操」	保健センター	17
	3/4(土)		歯科講座「子育ての健口アドバイス」 運動「元気キッズ体操」	保健センター	11

(6)健康づくり情報の発信

①健康づくり広報誌の発行

ア 健康づくり広報誌「健康づくり応援ニュース」を定期的に発行。(平成26年度で終了)

- ・内 容 健康づくりに役立つ内容や各種イベント等の情報提供
- ・配布場所 保健センター、市役所、各市政センター、図書館、各コミセン、総合体育館、高齢者総合センターなど

年度	24	25	26
発行回数(回)	4	4	4
発行部数(部)	97,500	109,600	107,000

イ 「親子いっしょに！けんこう★からだづくり」(平成24年度まで「けんこう★からだづくり応援ニュース」)を定期的に発行。(平成26年度で終了)

- ・内 容 子どもと子育て世代へ健康づくりに役立つ内容の情報提供
- ・配布場所 保健センター、市役所、市内保育園、市内幼稚園など(平成24年度まで市立小学校を含む)。

年度	24	25	26
発行回数(回)	3	3	3
発行部数(部)	13,000	11,600	13,500

ウ 平成27年度から、従来の親子向け広報誌「親子いっしょに！けんこう★からだづくり」と一般向け広報誌「健康づくり応援ニュース」を統合し、一次及び二次予防事業の内容を含む、全世代を対象とした広報誌「むさしのけんこうづくり通信～わがまち武蔵野 健康生活」にリニューアルし発行。

- ・年1回全戸配布

年度	27	28
発行部数(部)	83,000	83,000

健康課

②健康づくり活動情報誌の発行

配布場所 健康づくり支援センター窓口、健康づくりの集い、地域集会ほか（平成27年度から健康づくりはつらつメンバーに郵送配付）(冊)

冊子名	内容	年度	配布数
健康づくり活動情報誌	健康づくり活動団体の紹介、市関連施設及び武蔵野健康づくり事業団の事業紹介等	24	1,424
		25	1,199
		26	1,516
		27	4,406
		28	5,258

③J：COM武蔵野・三鷹を活用したオリジナル体操の放映。

体操名	放送日	放送時間
「だんだん活力アップ体操」 ストレッチ、筋力トレーニング	月曜日～金曜日	a 午前 9:20～ 9:30
		b 午後 12:50～13:00
「リズムでDANDAN！ forキッズ」	土曜日～日曜日	a 午前 9:25～ 9:30
		b 午後 12:55～13:00

④むさしのFMを活用した情報提供

各種検診、各種相談、健康教育等に関する情報を提供する「むさしの健康もぎたて情報」を放送。

毎週金曜日を「健康もぎたて情報特別編」として、健康づくり推進員及び健康づくり人材バンク等の番組出演によるテーマ別の放送内容を提供。

- ・放送日 毎週月曜日～金曜日
- ・放送時間 午前10時35分～10時40分

⑤健康づくり情報発信協力パートナーによる健康づくり情報の発信

健康づくり情報を発信するために、市民が毎日の生活で利用される店舗等の協力により、事業のポスター掲示やチラシ配置のほか、健康づくりに前向きに取り組む企業等と、実施事業への物品提供による協賛や共催事業などさまざまな形で協力体制を築き、健康づくり意識の啓発に努めている。

(事業所・店舗)

年度	新規登録数
24	10
25	9
26	19
27	3
28	5

(平成28年度末総登録数 103事業者)

[介保歳出] 3-1-1 (決算書 352 ページ)

○介護予防事業

1 介護予防事業実施の状況

(1) 歯つらつ健康教室

歯科医師・歯科衛生士による口腔機能の検査・口腔ケアの講義や口の体操等を実施。

(定員20名。3か月6回を1コースとして年3回実施。24年度までは年4回実施。) (人)

年度	24	25	26	27	28
参加者実人数	50	43	33	33	51
参加者延人数	261	209	175	161	263

(2) おいしく元気アップ！教室

簡単な体操・試食・管理栄養士による講義・個別相談などを実施。

(定員20名。3か月5回を1コースとして年3回実施。) (人)

年度	24	25	26	27	28
参加者実人数	37	32	33	20	29
参加者延人数	143	123	121	95	123

(3) 健康やわら体操

柔道の型を取り入れた、ケガをしないための体づくりの体操を実施。

(定員20名。平成27年度第2期まで40名。3か月10回を1コースとして年3回実施。) (人)

年度	24	25	26	27	28
参加者実人数	84	93	87	63	71
参加者延人数	602	587	553	468	511

子ども政策課

子ども政策課

2-1-15 (決算書124ページ)

1 武蔵野市子どもプラン推進地域協議会

子ども・子育て支援法（以下「法」という。）に基づき、法第77条第1項各号に規定する事務を処理するほか、市長の諮問に応じ、子どもプラン武蔵野（武蔵野市が策定する子どもに係る基本計画をいう。）に関する事項について調査審議し、計画の実施状況の点検・評価などを行うための常設機関として設置したもの。

回	開催日	主な会議内容
第1回	H28. 7. 11 (月)	・「第四次子どもプラン武蔵野」平成27年度施策実施状況について ・武蔵野市子ども・子育て支援事業計画中間年度見直しについて
第2回	H28. 12. 9 (金)	・「第四次子どもプラン武蔵野」平成27年度施策実施状況報告書への意見について ・「第四次子どもプラン武蔵野」平成28度上半期実施状況及び計画期間の予定について ・「武蔵野市子ども・子育て支援に関するアンケート調査」の速報値について
第3回	H29. 3. 24 (金)	・「第四次子どもプラン武蔵野」重点的取組みの平成28年度実績見込み及び計画期間の予定について ・「第四次子どもプラン武蔵野」第6章 武蔵野市子ども・子育て支援事業計画（平成29年3月改定案）へのパブリックコメント及び取扱方針について

－武蔵野市子どもプラン推進地域協議会条例－

2 ワーク・ライフ・バランス啓発事業

ワーク・ライフ・バランス（仕事と生活の調和）の推進活動の一環として、周知・啓発活動を実施。

年度	事業タイトル	内容	実施月日	参加者数等
26	啓発事業	子育てフェスティバルにおいて、ワーク・ライフ・バランスに関するパネル展示と、周知・啓発資料の配布を実施。	H26. 11. 1(土)	資料配布 57部
27	講演会 『これからの仕事・結婚・子育て・介護・働き方を創る』	白河桃子氏（少子化ジャーナリスト）による講演とワークショップ	H27. 12. 5(土)	参加者 45名
28	トークイベント 『地域と、暮らしと、ハタラクカイギ2017』	コーディネーター北池智一郎氏（㈱タウンキッチン代表取締役）と3名のゲストによるトークイベント ゲスト：小崎奈央子氏（けやき出版代表取締役）、中田よしこ氏（パンイチ！主宰・中田ベーカリー店主）、吉田麻理子氏（くらしの表現家）	H29. 3. 5(日)	参加者 51名

3 食育事業『小学校給食体験事業』

家庭教育支援の取組の一環として、3歳～5歳児の保護者を対象に小学校給食を体験できる講座を実施。

武蔵野市給食・食育振興財団の栄養士を講師として迎え、北町調理場にて、調理風景の見学、調理師による実演を用いたレシピ紹介、学校給食の特色等の講話、実食などにより食育を啓発する。

年度	26	27	28
実施日	2. 5(木) 2. 12(木)	9. 11(金) 10. 15(木)	9. 28(水) 10. 28(金) 11. 8(火)
参加者数(人)	32	29	38

3-2-1 (決算書170ページ)

〇〇123施設の管理運営

乳幼児の心身の健全な発達を促進するとともに乳幼児を持つ親の子育てを支援するため、子ども達の遊びの場、親同士の学習・交流の場、子育てに関する情報提供の場、子育てについての相談の場としての施設。

1 0 1 2 3 吉祥寺利用者集計表（子ども）（平成4年11月開館） (人)

年度	来館者総数	市民来館者数	市外来館者数	1日平均来館者数
24	15,808	8,750	7,058	63.2
25	17,140	9,392	7,748	68.0
26	18,496	9,390	9,106	74.0
27	18,619	9,508	9,111	73.0
28	18,179	9,379	8,800	73.6

－武蔵野市子育て支援0123条例－

子ども政策課

2 0123はらっぱ利用者集計表（子ども）（平成13年5月開館） (人)

年度	来館者総数	市民来館者数	市外来館者数	1日平均来館者数
24	26,255	19,186	7,069	105.9
25	26,422	19,883	6,539	107.4
26	28,882	21,047	7,835	117.4
27※	26,356	19,410	6,946	119.3
28	29,037	20,650	8,387	118.5

※平成27年度は、平成28年1月25日から2月29日まで空調機更新工事のため休館。

－武蔵野市子育て支援0123条例－

3 工事請負費

・130万円以下

(円)

場 所	内 容	金 額
0123吉祥寺	0123吉祥寺非常放送設備更新工事 他1件	556,200
0123はらっぱ	0123はらっぱ漏水修理追加工事 他5件	1,372,464

○子育て支援事業

1 コミセン親子ひろば

市やコミュニティ協議会、子育て支援団体などのスタッフの運営により、コミュニティセンターにて、遊びや情報交換などを行う。

吉祥寺南町コミセンは平成27年5月、吉祥寺北コミセン及び西部コミセンは同年10月、八幡町コミセンは平成28年1月、中町集会所及び西久保コミセンは同年10月、本宿コミセンは平成29年1月から「共助による子育てひろば事業」として月2回実施。

平成28年度 (総人数 6,843人)

(人)

設置コミュニティセンター(実施日)	本宿 (月1) (1月～月2)	吉祥寺南町 (月2)	吉祥寺西 (月1)	吉祥寺北 (月2)	けやき (月1)	中町集会所 (月1) (10月～月2)	西久保 (月1) (10月～月2)	緑町 (月1)	八幡町 (月2)	関前 (月1)	西部 (月2)	境南 (月1)
利用人数(年間)	396	1,029	465	809	479	733	711	113	555	167	994	392

※1 上記3コミセンについては施設工事による休館期間あり。

※2 平成28年度から、担当スタッフにより運営されるひろばの利用者数のみ計上。

－武蔵野市共助による子育てひろば事業実施要綱－

2 公園親子ひろば

広い公園を会場に、乳幼児と保護者が遊具や身体を使って思いっきり遊べる場を提供。※平成28年度で終了

年度	24	25	26	27	28
実施回数(回)	12	6	5	7	3
延参加者数(人)	861	515	306	420	301

3 ふたごちゃん・みつごちゃんのつどい

多胎児の親子が集い、親同士で情報交換したり、親子で楽しく遊んだりする場を提供。(会場：市役所会議室)

年度	24	25	26	27	28
実施回数(回)	6	6	6	6	6
延参加者数(人)	186	111	116	164	152

4 子育てフェスティバル

子育て家庭が家族で「遊ぶ」ことを通じて親子のリフレッシュを図るとともに、子育て支援関係の施設や地域の団体の情報を発信し、直接活動に触れることで地域の子育て支援団体と「つながる」こともテーマとしている。また、子育て支援関係者のネットワーク強化も図る。

年度	行事名	来場者数		
		総計(人)	子ども(人)	大人(人)
28	子育てフェスティバル	1,022	425	597

5 家庭教育支援講演会

幼児期に大切にすべきことについて、講師を招いた講演会を行い、家庭教育力の向上を図る。

年度	タイトル(テーマ)	講師	参加者(人)
28	どの子ども伸びる共有型しつけのススメ	内田伸子(十文字学園女子大学理事・特任教授)	103

子ども政策課

6 父親向け育児啓発講座

講義及び実践により、父親の子育て参画や教育力の向上を図る。

年度	タイトル(テーマ)	講師	参加者(人)
28	パパ! 出番ですよ!! パパとからだ遊び	西山里美(元「こどもの城」体育事業部講師)	46

7 親支援講座(講演会)

主に乳幼児を子育てしている保護者を対象として、発達や保育、心理などの専門家を招いた講演会や小規模の講座を開催し、対象者の子育て不安解消や子育て力の向上を図る。

年度	タイトル(テーマ)	講師	参加者数(人)
24	親の気持ち・子どもの気持ち	富樫京子(臨床発達心理士)	17
	子どもの心がわかると子育てが楽しくなる?	浜名紹代(育児サークル代表)	19
	子どもの成長・発達と親の関わり方	柴崎正行(大妻女子大学教授)	52
25	感情の育ちと親の関わり	大河原美以(東京学芸大学教授)	61
	パパ力UPでのびやか子育て	秋山邦久(常盤大学准教授)	51
	パパといっしょにあそぼう	ねりまイクメンプロジェクト	44
26	小児科専門医に聞く子どもの発達	中村敬(大正大学名誉教授)	45
	「幸せに生きる力」を伸ばす子育て	増山均(早稲田大学文学学術院教授)	49
	あそびうたファミリーライブ&パパのおしゃべりタイム	高杉正(保育士)、小沢かづと(シンガーソングあそびライター)	64
27	ちゃんと泣ける子に育てよう	大河原美以(東京学芸大学教授)	77
	わくわくふれあい親子ライブ	荒巻シャケ(保育シンガーソングライター)	89
28	子どもの好奇心をのばすために、今、大人ができること	汐見稔幸(白梅学園大学学長)	79
	世界の子育てから学ぶ 0~3歳子どもの発達と遊びの関係	上垣内伸子(十文字学園女子大学教授)	79

8 子育てひろばボランティア養成講座

地域の子育て支援者や、これから子育て支援を地域で行おうとしている市民を対象に、地域で子育て家庭を支える事の重要性や子育て支援者としての基礎知識の講座を実施し、地域の子育て力向上を図る。※25年度から年2回実施

年度	24	25	26	27	28
実参加者数(人)	24	57	37	52	62
延参加者数(人)	86	150	104	127	145

9 子育て支援者交流会

ボランティア同士の交流や地域で子育て支援活動を行っている方とのつながりづくりなどを目的とした交流会。

年度	25	26	27	28
実施回数(回)	4	5	5	4
延参加者数(人)	56	92	92	90

10 子育て支援講演会(子育て支援団体等リーダー研修会)

子育て支援活動を行っている方や団体・子育て支援に興味がある方を対象に、スキルアップや子育て支援の今日的課題などを学ぶための講演会を開催。※平成26年度で終了

年度	タイトル(テーマ)	講師	参加者(人)
25	地域子育て支援の展望と課題	橋本真紀(関西学院大学准教授)	64
26	地域ネットワークではぐくむ子どもの未来	汐見稔幸(白梅学園大学学長)	97

11 子育てひろばスタッフ研修講座

子育てひろばスタッフの専門性に必要な基礎的知識・技術を習得するための講座。年1回実施

年度	27	28
実参加者数(人)	30	30

12 子育てひろばネットワーク会議

子育てひろばを運営、実施している施設や団体関係者などによるネットワーク会議。

年度	27	28	
参加団体数(団体)	25	28	27
延参加者数(人)	32	34	31

※平成28年度から年2回実施

子ども政策課

13 子育て支援講習会

多様化する子育て支援ニーズに対応し、地域の保育サービスの担い手を養成するための講習会。「保育の心」、「小児看護の基礎知識」、「子どもの栄養と食生活」など24時間 ※平成28年度で終了

年度	24	25	26	27	28
実参加者数(人)	40	40	46	32	19
延参加者数(人)	281	313	367	286	118

14 子育て支援情報誌

子育て施設や遊び場、相談窓口、市の事業やサービス、保育所情報、団体紹介まで多岐にわたる0～5歳の子育て情報誌

名称	発行部数	規格	配布状況
0～5歳児の子育て支援情報誌 すくすく	10,000部	A5判 112頁	市関係機関、母子健康手帳発行時、 公・私立保育所及び幼稚園の市民園児等

15 まちぐるみ子育て応援事業（平成25年度から実施）

「地域の店舗（企業）、団体、施設、行政などが協働し、まちぐるみで子育て家庭を応援する事業」を企画提案し、実施する団体に補助金を交付。※最長3年補助

第1期（平成25～27年度）

事業名	先輩ママによる Babycafe 運営事業	本でつながる・ひろがる武蔵野の子育て支援
団体名	子どももおとなも楽しむ生活プロジェクト	特定非営利活動法人ぐーぐーらいぶ
実施事業	①小規模 Babycafe 既存の店舗等で飲食しながら、母親同士情報交換やつながりづくりをする。 ②ピアサポーター養成講座 Babycafe 運営スタッフ（先輩ママ）の発掘・養成 ③ハロウィンイベント など	①子ども向けおすすめ絵本セットの店舗設置 各商店街店舗・医療機関等に設置し、認定ステッカーを貼付。 ②おはなし会・文庫活動 コミセン・あそべえなどで実施 など

第2期（平成28年度～）

事業名	知る・つながる「まちカフェ事業」
団体名	HBB（Happy and Boon Buddy）
実施事業	親子のためのまちカフェを市内の店舗や施設を利用して月1回程度開催。その際、商店会会長など「まち」に詳しい方を「まちの達人」として招き、講話や散策などを実施。

—武蔵野市まちぐるみ子育て応援事業実施要綱—

16 ベビーカー貸出しサービス事業「ベビ吉」

吉祥寺駅周辺の商業施設等を窓口とした無料のベビーカー貸出しサービス。子育て支援の推進を図るとともに「子育てにやさしい吉祥寺のまち」をアピールすることで、賑わい創出を図る。（平成28年4月25日事業開始）

年度	28
貸出し場所（箇所）	5
利用数（件）	6,806

※貸出し場所は3か所で事業開始。平成28年9月1日から4か所。平成28年10月6日から5か所。

○すくすく施設事業

多様化する子育て支援ニーズに対応するため、子育てひろば・一時預かり・小規模保育（平成27年度まではグループ保育）の3つの機能を提供する複合型の子育て支援施設「すくすく泉」を開設。地域住民で組織したNPO法人「いずみの会」が運営し、地域社会全体による子ども・子育て支援を推進する。（平成26年7月事業開始）

1 工事

・130万円以下

(円)

件名	金額
すくすく泉デッキ屋根設置工事	777,600

・130万円超 実績なし

子ども政策課

2 施設の利用状況

区分		年度		
		26※	27	28
子育てひろば事業	実施日数(日)	163	249	256
	延利用者数(人)	4,777	8,490	11,190
	登録者数(人)	467	316	239
一時預かり事業	実施日数(日)	170	291	287
	延利用者数(人)	767	1,726	1,947
	登録者数(人)	252	133	186

※平成26年度は平成26年7月29日～平成27年3月31日までの実績

※小規模保育事業（平成27年度まではグループ保育事業）は子ども育成課所管

－武蔵野市すくすく泉事業実施要綱－

子ども育成課

子ども育成課

- [歳入] 11-1-2 保育所等利用者負担額（保育料）徴収金（決算書 62 ページ）
- [歳入] 12-1-2 保育所等利用者負担額（保育料）徴収金（決算書 64 ページ）
- [歳入] 13-1-1 保育所運営費（国）負担金（決算書 68 ページ）
- [歳入] 14-1-1 保育所運営費（都）負担金（決算書 74 ページ）
- [歳入] 14-2-2 児童福祉費補助金（決算書 78 ページ）
- [歳入] 19-4-1 管外受託児保育所運営費（決算書 92 ページ）
- [歳入] 19-6-5 雑入（決算書 94 ページ）

(円)

		歳 入				合 計
		保育料徴収金	国庫支出金	都支出金	その他収入	
管内	市立	119,117,100	1,845,192	89,519,293	23,304,464	233,786,049
	民間	371,095,650	405,490,923	520,756,945	—	1,297,343,518
管外		6,773,900	4,537,602	2,268,801	—	13,580,303
合計		496,986,650	411,873,717	612,545,039	23,304,464	1,544,709,870

※保育料徴収金のうち滞納繰越分は集計せず。

※境こども園及び地域型保育事業分は市で徴収していないため、集計せず。

※国庫支出金及び都支出金のうち、保育所運営費負担金については、前年度からの調整分は除く。

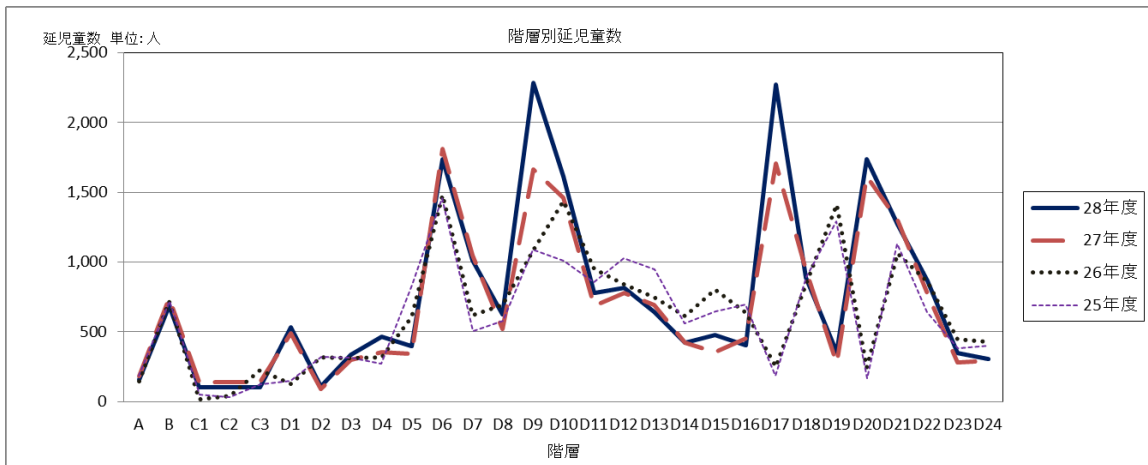
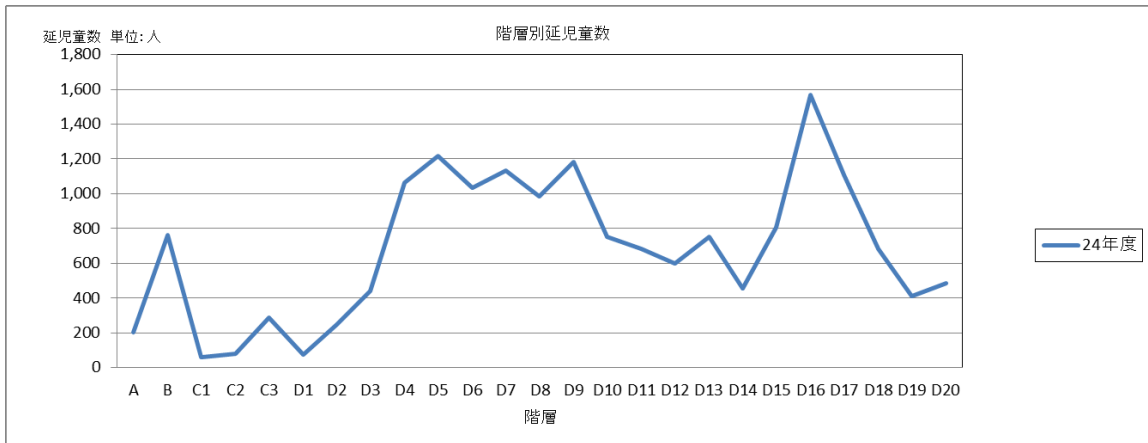

24年度までの階層	A	B	C1	C2	C3	D1	D2	D3	D4	D5	D6	D7	D8	D9	D10	D11	D12	D13	D14	D15	D16	D17	D18	D19	D20	計				
25年度からの階層	A	B	C1	C2	C3	D1	D2	D3	D4	D5	D6	D7	D8	D9	D10	D11	D12	D13	D14	D15	D16	D17	D18	D19	D20		D21	D22	D23	D24
27年度からの階層	A	B	C			D1	D2	D3	D4	D5	D6	D7	D8	D9	D10	D11	D12	D13	D14	D15	D16	D17	D18	D19	D20	D21	D22	D23	D24	
24年度	201	761	60	79	287	74	250	438	1,065	1,217	1,033	1,131	982	1,182	754	681	601	753	454	804	1,570	1,109	681	409	484	17,060				
25年度	189	718	48	30	124	151	321	318	270	840	1,460	506	576	1,091	1,008	855	1,026	946	562	648	694	184	894	1,293	170	1,134	642	384	398	17,480
26年度	148	720	14	40	224	127	317	313	318	604	1,481	622	690	1,086	1,434	948	840	751	612	803	637	251	840	1,413	244	1,064	859	448	429	18,277
27年度	184	740	139			491	92	298	354	343	1,809	1,048	523	1,662	1,463	686	776	692	423	352	455	1,705	944	275	1,615	1,301	775	282	291	19,718
28年度	156	689	104			530	108	335	466	400	1,739	1,015	626	2,281	1,615	778	818	644	423	478	407	2,269	891	353	1,736	1,267	864	347	307	21,646

※平成 27 年度から、利用者負担額は市民税課税所得割額（調整控除を除き税額控除は適用しない）をもとに決定する。

子ども育成課

1 保育所入所申込み・入所状況

年 度	申込件数(件)	入所児童数(人)	待機児童数(人)	入所率(%)
25	1,803	1,449	181	80.4
26	2,043	1,563	208	76.5
27	2,259	1,849	127	81.9
28	2,485	2,107	122	84.8
29	2,641	2,248	120	85.1

※管外委託分を含む。

※申込件数・待機児童数に管外受託申込分は含んでいない。

※申込件数は各年度の4月1日入所の選考対象となる申込件数であり、前年度からの継続申請分を含む。

※入所児童数は、各年度4月1日入所の児童数である。

※入所児童数は平成27年度から、認可保育所、認定こども園及び地域型保育事業を含む。

※待機児童数については、平成14年1月31日付厚生労働省雇用均等・児童家庭局子ども育成課長通知「雇児保発第013100号」に示された新定義による数値となっている。(例:「地方公共団体における単独保育施策(認証保育所等)で保育されている児童は待機児童数に含めない。」)

※入所率とは、認可保育所(平成27年度から認定こども園及び地域型保育事業を含む。)の入所児童数を申込件数で除した値を百分率で表したものの。

2 定員の弾力化

施設名	平成28年度 入園児童延月数(人)						
	0歳児	1歳児	2歳児	3歳児	4歳児	5歳児	合計
千川	—	12	24	24	36	24	120
南	12	12	3	48	35	—	110
桜堤	12	—	24	48	48	48	180
境	—	11	12	48	13	24	108
東	—	24	24	59	6	—	113
境南	—	12	21	43	24	24	124
北町	—	—	—	—	—	—	—
境南第2	12	12	12	42	—	14	92
吉祥寺	—	12	12	39	13	—	76
武蔵野赤十字	—	—	—	—	—	—	—
西久保	—	—	—	24	12	12	48
精華	—	12	—	—	—	—	12
ふじの実	—	—	22	—	—	—	22
ありんこ	—	—	—	—	—	—	—
精華第二	12	—	—	—	24	—	36
まちの保育園 吉祥寺	—	—	—	24	24	12	60
ニチイキッズ 武蔵野やはた	—	—	—	—	—	—	—
武蔵境コスモ 保育園	36	36	32	24	—	—	128
グローバルキッズ 武蔵境園	—	—	—	—	—	—	—
境こども園	—	24	—	60	—	—	84
合計	84	167	186	483	235	158	1,313

※地域型保育事業では弾力化を行っていない。

子ども育成課

2-1-15 (決算書 124 ページ)

○私立幼稚園等助成事業

1 私立幼稚園在園児状況

市内の私立幼稚園 12 園それぞれの在籍園児数。各年度とも、5月1日現在の数字とし、() 内数字は、市外から通園する園児数で内数。

(人)

	24年度	25年度	26年度	27年度	28年度
栄光乃園幼稚園	254(91)	260(86)	258(84)	273(94)	273(91)
樫の実幼稚園	173(67)	190(76)	185(75)	187(76)	179(69)
けやき幼稚園	85(10)	78(10)	82(8)	81(8)	79(7)
聖徳幼稚園	165(105)	167(106)	155(101)	136(81)	138(81)
すみれ幼稚園	89(17)	80(15)	100(19)	112(19)	112(14)
聖泉幼稚園	37(-)	32(-)	32(-)	45(3)	52(3)
みやま幼稚園	148(23)	171(21)	160(22)	155(16)	117(11)
武蔵野相愛幼稚園	98(19)	92(15)	77(19)	76(22)	77(25)
武蔵野中央幼稚園	204(16)	187(12)	210(9)	202(7)	183(13)
武蔵野中央第二幼稚園	138(65)	139(54)	144(41)	136(36)	123(32)
武蔵野東第一幼稚園	227(60)	229(62)	231(90)	220(74)	221(80)
武蔵野東第二幼稚園	386(186)	373(163)	371(119)	367(124)	366(135)
計	2, 004(659)	1, 998(620)	2, 005(587)	1, 990(560)	1, 920(561)

2 私立幼稚園等就園奨励費補助金

私立幼稚園又は幼稚園類似的の幼児施設に入園料及び保育料を納入している満3～5歳児の保護者に補助金を交付。

(1) 交付人数(区分別内訳)、幼児一人あたりの補助金額(年額)及び補助金交付額

(人、円)

	区分		第1子	第2子	第3子以降	新条件(注1)		合計	
						第2子	第3子以降		
24年度	1	生活保護世帯	人数	1	-	-	-	-	1
			補助金額	226,200	266,000	305,000	247,000	305,000	
			交付額	226,200	-	-	-	-	226,200
	2	市民税非課税・所得割非課税世帯	人数	78	9	9	23	7	126
			補助金額	196,200	251,000	305,000	224,000	305,000	
			交付額	14,888,300	1,898,400	1,726,600	5,002,700	2,116,400	25,632,400
	3	市民税所得割額77,100円以下世帯	人数	64(1)	7	-	17	1	89(1)
			補助金額	112,200	209,000	305,000	161,000	305,000	
			交付額	7,135,900	1,421,200	-	2,737,000	264,000	11,558,100
	4	市民税所得割額211,200円以下世帯	人数	322	24	-	126	8(1)	480(1)
			補助金額	49,800	178,000	305,000	114,000	305,000	
			交付額	18,858,200	3,914,200	-	14,202,500	2,390,400	39,365,300
補助金交付額合計								76,782,000	
25年度	1	生活保護世帯	人数	1	1	-	-	-	2
			補助金額	229,200	268,000	308,000	249,000	308,000	
			交付額	229,200	268,000	-	-	-	497,200
	2	市民税非課税・所得割非課税世帯	人数	86(1)	6	1	26	8	127(1)
			補助金額	199,200	253,000	308,000	226,000	308,000	
			交付額	15,915,100	1,501,100	301,400	5,725,400	2,446,400	25,889,400
	3	市民税所得割額34,500円+(16歳未満の扶養親族の数×21,300円)+(16歳以上19歳未満の扶養親族の数×11,100円)以下の世帯	人数	51	8	-	22	2	83
			補助金額	115,200	211,000	308,000	163,000	308,000	
			交付額	5,556,500	1,600,300	-	3,461,000	608,000	11,225,800

子ども育成課

(人、円)

	区分		第1子	第2子	第3子以降	新条件(注1)		合計	
						第2子	第3子以降		
25年度	4	市民税所得割額 171,600円+(16歳未満の扶養親族の数×19,800円)+(16歳以上19歳未満の扶養親族の数×7,200円)以下の世帯	人数	370(1)	27	1	136	17(1)	551(2)
		補助金額	62,200	185,000	308,000	114,000	308,000		
		交付額	21,923,900	4,819,200	308,000	14,892,200	2,918,100	44,861,400	
		補助金交付額合計							82,473,800
26年度	1	生活保護世帯	人数	—	—	—	—	—	—
			補助金額	—	—	—	—	—	—
			交付額	—	—	—	—	—	—
	2	市民税非課税・所得割非課税世帯	人数	93	6	1	30	4	134
			補助金額	199,200	253,000	308,000	253,000	308,000	
			交付額	17,542,900	1,265,000	258,000	7,315,300	1,166,000	27,547,200
	3	市民税所得割額 34,500円+(16歳未満の扶養親族の数×21,300円)+(16歳以上19歳未満の扶養親族の数×11,100円)以下の世帯	人数	55	6	—	23	1	85
			補助金額	115,200	211,000	308,000	211,000	308,000	
			交付額	6,201,800	1,266,000	—	4,810,800	308,000	12,586,600
	4	市民税所得割額 171,600円+(16歳未満の扶養親族の数×19,800円)+(16歳以上19歳未満の扶養親族の数×7,200円)以下の世帯	人数	409	28	—	118	7	562
			補助金額	62,200	185,000	308,000	185,000	308,000	
			交付額	24,419,200	5,019,700	—	21,681,900	1,852,500	52,973,300
	5	上記以外の世帯	人数	—	42	—	424(1)	15	481(1)
			補助金額	—	154,000	308,000	154,000	308,000	
			交付額	—	6,262,700	—	63,987,100	4,580,000	74,829,800
補助金交付額合計								167,936,900	
27年度	1	生活保護世帯	人数	—	—	—	—	—	—
			補助金額	—	—	—	—	—	—
			交付額	—	—	—	—	—	—
	2	市民税非課税・所得割非課税世帯	人数	89	11	1	21	4	126
			補助金額	272,000	290,000	308,000	290,000	308,000	
			交付額	22,572,350	2,988,100	266,400	5,609,700	1,224,000	32,660,550
	3	市民税所得割額 77,100円以下世帯	人数	75	1	—	21	—	97
			補助金額	115,200	211,000	308,000	211,000	308,000	
			交付額	8,286,700	211,000	—	4,431,000	—	12,928,700
	4	市民税所得割額 211,200円以下世帯	人数	360(1)	29	—	103	7	499(1)
			補助金額	62,200	185,000	308,000	185,000	308,000	
			交付額	21,683,052	5,254,000	—	18,678,800	2,133,500	47,749,352
	5	上記以外の世帯	人数	—	65	—	370	18	453
			補助金額	—	154,000	308,000	154,000	308,000	
			交付額	—	9,573,700	—	55,037,300	5,094,800	69,705,800
補助金交付額合計								163,044,402	

(注1) 新条件……小学1～3年生の兄・姉がいる場合

子ども育成課

(人、円)

	区分		第1子	第2子	第3子以降	合計	
	28年度	1	生活保護世帯	人数	—	—	—
補助金額				—	—	—	—
交付額				—	—	—	—
2		市民税非課税・所得割非課税世帯（ひとり親世帯等除く）	人数	45	18	11	74
			補助金額	272,000	290,000	308,000	—
			交付額	11,726,600	4,937,200	3,105,700	19,769,500
		市民税非課税・所得割非課税世帯（ひとり親世帯等）	人数	9	1	—	10
			補助金額	308,000	308,000	308,000	—
			交付額	2,565,500	308,000	—	2,873,500
3		市民税所得割額77,100円以下世帯（ひとり親世帯等除く）	人数	49	20	4	73
			補助金額	115,200	211,000	308,000	—
			交付額	5,452,800	4,149,700	1,188,400	10,790,900
		市民税所得割額77,100円以下世帯（ひとり親世帯等）	人数	3	—	—	3
			補助金額	217,000	308,000	308,000	—
			交付額	562,400	—	—	562,400
4		市民税所得割額211,200円以下世帯	人数	339(1)	126	4	469
			補助金額	62,200	185,000	308,000	—
			交付額	20,237,900	22,909,200	1,168,000	44,315,100
5	上記以外の世帯	人数	—	424	23	447	
		補助金額	—	154,000	308,000	—	
		交付額	—	63,088,700	6,500,500	69,589,200	
補助金交付額合計						147,900,600	

(注2) () 内数字は幼稚園類似の幼児施設に通園する幼児で内数。

就園奨励特別補助	24年度	区分	第1子（年額12,400円）		第2子（年額1,000円）		合計	
			人数(人)	補助金交付額(円)	人数(人)	補助金交付額(円)	人数(人)	補助金交付額(円)
		4	323	3,762,200	24	21,800	347	3,784,000

(注3) 私立幼稚園就園奨励特別補助について
平成24年度は、国庫補助限度額が減額となった区分4第1子（特別補助のみ交付1名を含む）及び区分4第2子に対し特別補助を上乗せして交付。補助金交付額は、上記表(1)に含む。平成25年度に廃止。

被災幼児就園支援事業	年度	子区分	階層区分	補助金交付額(円)
	24	第1子	3歳児	4
第1子		4歳児	1	226,200
25	第1子	4歳児	4	62,200
	第1子	5歳児	1	229,200
	第2子	3歳児	1	268,000
26	第1子	5歳児	4	46,700
	第2子	4歳児	2	253,000
27	新条件第2子	5歳児	2	266,400
	新条件第3子	3歳児	2	308,000
28	第3子	4歳児	2	266,400

(注4) 平成23年度から、東日本大震災により被災し、経済的理由から幼稚園への就園支援が必要となった世帯の幼児について、武蔵野市東日本大震災避難者台帳記載済票の交付を受けている場合に限り補助金（平成24年度区分4第1子は特別補助を含む）を交付。補助金交付額は上記表(1)に含む。

(2) 交付人数（年齢別内訳）

(人)

年度	総数				私立幼稚園				幼稚園類似施設等			
	満3・3歳児	4歳児	5歳児	合計	満3・3歳児	4歳児	5歳児	合計	満3・3歳児	4歳児	5歳児	合計
24	233	258	205	696	233	256	205	694	—	2	—	2
25	265	244	254	763	264	243	253	760	1	1	1	3
26	451	427	384	1,262	451	427	381	1,259	—	—	3	3
27	419	406	350	1,175	419	406	349	1,174	—	—	1	1
28	352	384	340	1,076	351	384	340	1,075	1	—	—	1

— 武蔵野市私立幼稚園等就園奨励費補助金交付要綱 —

子ども育成課

3 私立幼稚園等園児の保護者に対する補助金（保育料補助金）

私立幼稚園、幼稚園類似の幼児施設及び無認可幼児施設等に保育料を納入している満3～5歳児の保護者に補助金を交付。平成28年度交付人数2,103人（無認可幼児施設在籍児72人含む）。

(1) 交付延人数、幼児1人あたりの補助金額（月額）及び補助金交付額合計（私立幼稚園及び幼稚園類似の幼児施設等）
(人、円)

	区分	第1子			第2子以降			合計	
		延人数	月額	補助金交付額	延人数	月額	補助金交付額	延人数	補助金交付額
24年度	1	868	11,200	9,721,600	413	11,200	4,625,600	1,281	14,347,200
	2	759(8)	9,500	7,210,500	297	11,200	3,326,400	1,056(8)	10,536,900
	3	3,637	8,500	30,914,500	1,848(12)	10,600	19,588,800	5,485(12)	50,503,300
	4	1,483	7,400	10,974,200	975	10,000	9,750,000	2,458	20,724,200
	5	7,620(53)	5,000	38,100,000	4,280(4)	5,000	21,400,000	11,900(57)	59,500,000
	合計	14,367(61)		96,920,800	7,813(16)		58,690,800	22,180(77)	155,611,600
	減額調整								△4,780,220
補助金交付額								150,831,380	
25年度	1	769(6)	11,200	8,612,800	487	11,200	5,454,400	1,256(6)	14,067,200
	2	576	9,500	5,472,000	361	11,200	4,043,200	937	9,515,200
	3	4,207(12)	8,500	35,759,500	2,009(12)	10,600	21,295,400	6,216(24)	57,054,900
	4	1,706	7,400	12,624,400	798	10,000	7,980,000	2,504	20,604,400
	5	7,941(44)	5,000	39,705,000	4,396(12)	5,000	21,980,000	12,337(56)	61,685,000
	合計	15,199(62)		102,173,700	8,051(24)		60,753,000	23,250(86)	162,926,700
	減額調整								△5,219,300
補助金交付額								157,707,400	
26年度	1	1,071(12)	11,200	11,995,200	485(15)	11,200	5,432,000	1,556(27)	17,427,200
	2	642	9,500	6,099,000	357	11,200	3,998,400	999	10,097,400
	3	4,743(57)	8,500	40,315,500	1,849(48)	10,600	19,599,400	6,592(105)	59,914,900
	4	1,581(35)	7,400	11,699,400	752	10,000	7,520,000	2,333(35)	19,219,400
	5	7,928(109)	5,000	39,640,000	4,977(103)	5,000	24,885,000	12,905(212)	64,525,000
	合計	15,965(213)		109,749,100	8,420(166)		61,434,800	24,385(379)	171,183,900
	減額調整								△10,750,400
補助金交付額								160,433,500	
27年度	1	1,034	11,200	11,580,800	464	11,200	5,196,800	1,498	16,777,600
	2	916	9,500	8,702,000	270	11,200	3,024,000	1,186	11,726,000
	3	4,638(12)	8,500	39,423,000	1,771	10,600	18,772,600	6,409(12)	58,195,600
	4	1,882	7,400	13,926,800	807	10,000	8,070,000	2,689	21,996,800
	5	7,723(12)	5,000	38,615,000	4,801	5,000	24,005,000	12,524(12)	62,620,000
	合計	16,193(24)		112,247,600	8,113		59,068,400	24,306(24)	171,316,000
	減額調整								△14,944,880
補助金交付額								156,371,120	
28年度	1	716	11,200	8,019,200	442	11,200	4,950,400	1,158	12,969,600
	2	651	9,500	6,184,500	324	11,200	3,628,800	975	9,813,300
	3	4,278(12)	8,500	36,363,000	1,689	10,600	17,903,400	5,967(12)	54,266,400
	4	1,616	7,400	11,958,400	809	10,000	8,090,000	2,425	20,048,400
	5	7,866	5,000	39,330,000	4,774	5,000	23,870,000	12,640	63,200,000
	合計	15,127(12)		101,855,100	8,038		58,442,600	23,165(12)	160,297,700
	減額調整								△13,431,400
補助金交付額								146,866,300	

※（ ）内数字は幼稚園類似の幼児施設等に通園する幼児で内数。

※平成27年度から、幼稚園類似の幼児施設に含めていた境こども園について、私立幼稚園に含める。

(注1) 区分 平成24年度……………1：生活保護世帯、市民税非課税・市民税所得割非課税世帯／
2：市民税所得割額77,100円以下の世帯／3：市民税所得割額211,200円以下の世帯／
4：市民税所得割額が256,300円以下の世帯／5：市民税所得割額が256,300円を超える世帯
平成25～26年度……………1：生活保護世帯、市民税非課税・市民税所得割非課税世帯／
2：市民税所得割額34,500円＋(16歳未満の扶養親族の数×21,300円)＋(16歳以上19歳未満の扶養親族の数×11,100円)以下の世帯／
3：市民税所得割額171,600円＋(16歳未満の扶養親族の数×19,800円)＋(16歳以上19歳未満の扶養親族の数×7,200円)以下の世帯／
4：市民税所得割額216,700円＋(16歳未満の扶養親族の数×19,800円)＋(16歳以上19歳未満の扶養親族の数×7,200円)以下の世帯／5：1から4以外の世帯
平成27年度……………1：生活保護世帯、市民税非課税・市民税所得割非課税世帯／
2：市民税所得割額77,100円以下の世帯／3：市民税所得割額211,200円以下の世帯／
4：市民税所得割額が256,300円以下の世帯／5：市民税所得割額が256,300円を超える世帯
平成28年度……………1：生活保護世帯、市民税非課税・市民税所得割非課税世帯、
市民税所得割額77,100円以下の世帯（ひとり親世帯等）／
2：市民税所得割額77,100円以下の世帯／3：市民税所得割額211,200円以下の世帯／
4：市民税所得割額が256,300円以下の世帯／5：市民税所得割額が256,300円を超える世帯

子ども育成課

東日本大震災避難者台帳記載者に対する補助

年度	子区分	階層区分	補助金交付額(円)
24	第1子 3歳児	3	102,000
25	第1子 4歳児	3	102,000
	第1子 5歳児	1	28,800
	第2子 3歳児	1	38,400
26	第1子 5歳児	3	76,500
	第2子 4歳児	1	5,000
27	第3子 3歳児	1	11,800
28	—	—	—

(注2) 平成23年度から、東日本大震災により被災し、経済的理由から幼稚園への就園支援が必要となった世帯の幼児について武蔵野市東日本大震災避難者台帳記載済票の交付を受けている場合に限り補助金を交付。補助金交付額は上記表(1)に含む。

(2) 交付延人数、幼児1人あたりの補助金額(月額)及び補助金交付額合計(無認可幼児施設)

年度	延人数(人)	月額(円)	補助金交付額(円)
24	—	—	—
25	12	5,000	60,000
26	12	5,000	60,000
27	529	5,000	2,645,000
28	758	5,000	3,790,000

※所得制限なし。

(3) 交付人数(年齢別内訳)

(延人数)

年度	総数				私立幼稚園			幼稚園類似施設等			無認可幼児施設		
	総数	満3・3歳児	4歳児	5歳児	満3・3歳児	4歳児	5歳児	満3・3歳児	4歳児	5歳児	満3・3歳児	4歳児	5歳児
24	22,180	7,291	7,702	7,187	7,279	7,661	7,163	12	41	24	—	—	—
25	23,262	7,648	7,706	7,908	7,616	7,660	7,888	32	34	20	—	12	—
26	24,212	7,807	8,274	8,131	7,807	8,202	7,997	—	72	122	—	—	12

年度	総数				私立幼稚園等			特定教育・保育施設			無認可幼児施設		
	総数	満3・3歳児	4歳児	5歳児	満3・3歳児	4歳児	5歳児	満3・3歳児	4歳児	5歳児	満3・3歳児	4歳児	5歳児
27	24,835	8,130	8,252	8,453	7,236	7,566	7,761 (24)	478	597	668	416	89	24
28	23,923	7,585	8,138	8,200	6,711 (12)	7,140	7,441	518	710	645	356	288	114

※()内数字は幼稚園類似の幼児施設に通園する幼児で内数。

※特定教育・保育施設とは、子ども子育て支援新制度に移行している園(聖泉幼稚園、境こども園)。

— 武蔵野市私立幼稚園等園児の保護者に対する補助金交付要綱 —

4 私立幼稚園等園児の保護者に対する補助金(入園料補助金)

私立幼稚園、幼稚園類似の幼児施設及び無認可幼児施設等に満3～5歳児の幼児を入園させ、入園料を納入した保護者に補助金を交付。幼児1人につき1回限り30,000円。所得制限なし。(人、円)

年度	総数	満3・3歳児	4歳児	5歳児	補助金交付額合計
24	750	621	96	33	22,500,000
25	820	660	109	51	24,600,000
26	785	666	86	33	23,550,000
27	774	683	63	28	23,220,000
28	712	636	53	23	21,340,000

(注) 平成23年度から、東日本大震災により被災し、経済的理由から幼稚園への就園支援が必要となった世帯の幼児については、武蔵野市東日本大震災避難者台帳記載済票の交付を受けている場合に限り補助金を交付。平成24年度対象者は3歳児1人、補助金交付額は30,000円。平成25年度対象者は3歳児1人、補助金交付額は30,000円。平成27年度対象者は3歳児1人、補助金交付額は30,000円。平成28年度は該当なし。いずれも上記表に含む。

— 武蔵野市私立幼稚園等園児の保護者に対する補助金交付要綱 —

子ども育成課

5 幼児教育施設在籍幼児の保護者に対する補助金

市長の認可した幼児教育施設に在籍する幼児の保護者に対して補助金を交付。在籍幼児1人あたり月額5,000円。所得制限なし。平成28年度から、在籍幼児1人あたり月額3,000円。(延人数、円)

年度	総数	満3・3歳児	4歳児	5歳児	補助金交付額合計
24	574	222	141	211	2,870,000
25	577	246	184	147	2,885,000
26	633	304	160	169	3,165,000
27	641	295	211	135	3,205,000
28	647	260	183	204	1,941,000

－武蔵野市幼児教育施設在籍幼児の保護者に対する補助金交付要綱－

6 私立幼稚園子育て支援地域開放事業（平成16年度から実施）

就学前児童対策の一環として、市内の私立幼稚園が独自性を活かして企画・実施する園庭開放等の地域開放事業に対し、経費の一部を補助。集団遊びの体験や保護者間の交流促進を主な目的とする。

年度	実施幼稚園数(園)	助成金額(円)	事業数/延べ数(事業)(回)	参加者数(人)	主な実施内容
28	12	4,280,000	36/145	8,815	園庭開放、おはなし会、夏祭り、水遊び、運動会、講演会(託児付)等

－武蔵野市私立幼稚園幼児教育振興費補助金交付要綱－

3-2-1 (決算書 170 ページ)

○認可外保育施設助成事業

1 認証保育所

施設名	管内・管外	年間延児童数(人)	運営費(円)	開設準備経費
武蔵野プチ・クレイシュ	管内	542	59,740,320	
風の子保育園		465	31,391,040	
すみれ保育室		322	43,514,060	
ポピンズナーサリースクール武蔵野		433	49,636,070	
かっぱの家保育所		288	33,106,440	
マミーナ武蔵野		297	36,424,800	
ポピンズナーサリースクール吉祥寺		248	31,904,100	
武蔵境すみれ保育園		308	40,345,680	
ポピンズナーサリースクール武蔵野タワーズ		403	48,605,860	
グローバルキッズコトニア吉祥寺園		238	30,323,400	
キッズガーデン武蔵野関前		484	62,693,000	
日生吉祥寺保育園ひびき		467	59,316,740	
中町すみれ保育園		786	65,635,320	
ポピンズナーサリースクール武蔵境		—	—	
ピノキオ幼児舎吉祥寺園	—	—	20,545,916	
あきやま保育室 (三鷹市)	管外	101	13,247,160	
ビーフェアこども愛々保育園三鷹 (三鷹市)		34	4,716,580	
アイム(aim)保育園 (三鷹市)		56	7,461,920	
エトワール保育園三鷹駅前 (三鷹市)		192	23,014,050	
三鷹プチ・クレイシュ (三鷹市)		132	15,629,400	
ポピンズナーサリースクール三鷹 (三鷹市)		4	483,360	
保育園トキ三鷹駅前園 (三鷹市)		96	10,425,970	
三鷹すみれ保育園 (三鷹市)		43	5,491,680	
ペガサス保育園三鷹駅前 (三鷹市)		57	7,070,640	
保育園トキ (三鷹市)		12	1,439,780	
みたか中央通り保育室 (三鷹市)		34	4,108,560	
さくらんぼ保育室 (三鷹市)		12	1,450,080	
共同保育所になじん (西東京市)		24	2,465,280	
ドリームキッズ東伏見保育園 (西東京市)		5	604,200	
ビーフェアこども愛々保育園向台 (西東京市)		12	1,349,280	
ビーフェア柳沢保育園 (西東京市)		2	328,540	
京進のほいくえん HOPPA 柳沢保育園 (西東京市)		35	5,098,000	
ぼけっとランドひばりヶ丘 (西東京市)		1	120,840	
東京学芸大学芸の森保育園 (小金井市)		24	2,126,880	
ポピンズナーサリースクール立川 (立川市)		24	2,900,160	
ヒューマンアカデミー西調布保育園 (調布市)	1	120,840		
むさし保育園 (小平市)	12	521,880		

子ども育成課

施設名	管内・管外	年間延児童数(人)	運営費(円)	開設準備経費
ピノキオ幼児舎富士ライフ豊田園 (日野市)	管外	12	423,840	/
日野プチ・クレイシュ (日野市)		10	1,208,400	
アスク西国分寺保育園 (国分寺市)		11	928,510	
つくし共同保育園 (東久留米)		1	164,270	
小学館アカデミーにしおぎ駅前保育園 (杉並区)		12	940,320	
京王キッズプラッツ永福町 (杉並区)		2	241,680	
あいあい保育園荻窪 (杉並区)		5	604,200	
マリア保育園 (杉並区)		11	1,806,970	
ハッピーママ平和台 (練馬区)		2	328,540	
ぼけっとランド浅草タワー (台東区)		1	120,840	
チャレンジキッズ北千束 (大田区)		1	120,840	
幼保園ベビーサロン南台 (中野区)		2	224,880	
合 計			6,264	

— 武蔵野市認証保育所運営費等補助要綱 —

2 病児及び病後児保育事業

保育所等に入所中の児童が病気回復期などで集団生活が困難な場合に保育を行う事業

施設名	利用児童延人数(人)	委託料(円)
病後児保育室ラポール	347	8,326,050
病児・病後児保育室プチあんず	608	10,162,750
合 計	955	18,488,800

— 武蔵野市病児及び病後児保育事業運営要綱 —

3 認可外保育施設援助経費補助金

認可外保育施設の整備等に対する補助

区分	施設名等	金額(円)	備考
認証保育所	かっぱの家保育所	312,000	・施設家賃補助 保育室から移行した認証保育所については月額家賃の半額を限度 それ以外の認証保育所については、市の基準に該当する施設を対象に、月額家賃を当該面積で除し、1平方メートルあたり1,500円を限度 (平成20年度から実施)
	風の子保育園	3,319,000	
	マミーナ武蔵野	837,000	
	ポピンズナーサリースクール吉祥寺	219,000	
	日生吉祥寺保育園ひびき	434,000	
	中町すみれ保育園	1,813,000	
	小 計	6,934,000	

※減免利用分は除く。

— 武蔵野市認可外保育施設等援助経費補助金交付要綱 —

4 認可外保育施設入所児童保育助成金

市内外の認証保育所を利用している保護者に対し保育助成金を交付し、保育料の負担軽減を図る。

※助成金の月額上限額は、【基準階層】のとおり。

区分	階層別延人数(人)				延人数計(人)	延月数(月)	金額(円)
	A~C	D1~D15	D16~D19	D20~D24			
管内	23	346	164	268	801	4,613	91,535,000
管外	8	72	32	18	130	687	14,607,000
合計	31	418	196	286	931	5,300	106,142,000

【基準階層】

階層区分	第1子分		第2子以降分	
	0~2歳	3~5歳	0~2歳	3~5歳
A	50,000円	50,000円	50,000円	50,000円
B				
C				
D1~4	40,000円	40,000円	45,000円	45,000円
D5~10	30,000円	30,000円	35,000円	40,000円
D11~17	20,000円	30,000円	30,000円	35,000円
D18~21	10,000円	25,000円	25,000円	30,000円
D22・23	5,000円	15,000円		
D24	0円	10,000円		

※武蔵野市特定教育・保育施設及び特定地域型保育事業の利用者負担に関する条例に規定する区分に準ずる。

— 武蔵野市認可外保育施設入所児童保育助成金交付要綱 —

子ども育成課

○緊急一時保育事業

保護者が保育にあたることができない緊急時に一時保育を実施する事業

施設名	年間実児童数(人)	年間延児童数(人/日)	委託額(円)
すみれ保育室	1	22	549,000
中町すみれ保育園	4	24	
武蔵境すみれ保育園	2	23	
南保育園	1	8	
境保育園	2	40	
境南保育園	2	15	
合計	12	132	549,000

－武蔵野市緊急一時保育事業実施要綱－

○登園許可証明発行

認可外保育施設入所児童の伝染性疾患に対する登園許可証明書の発行を武蔵野市医師会に委託する事業

施設名	年間延件数(件)	施設名	年間延件数(件)
すみれ保育室	12	武蔵境すみれ保育園	16
風の子保育園	9	ポピンズナーサリースクール武蔵野タワーズ	7
かっぱの家保育所	14	グローバルキッズコトニア吉祥寺園	10
武蔵野プチ・クレイシュ	16	キッズガーデン武蔵野関前	10
ポピンズナーサリースクール武蔵野	16	日生吉祥寺保育園ひびき	7
マミーナ武蔵野	11	中町すみれ保育園	35
ポピンズナーサリースクール吉祥寺	2	合計	165

※記載のない認証保育所については、該当実績なし。

3-2-2 (決算書 174 ページ)

○保育所等運営委託・給付事業

市内民間保育所、管外保育所及び境こども園に入所委託する事業

施設名	年間延児童数(人)	延長保育延児童数(人)	金額(円)			
			国基準	都基準	市加算	合計
武蔵野赤十字	2,120	744	161,266,480	—	102,849,280	264,115,760
西久保	1,322	828	118,802,530	2,304,300	86,464,925	207,571,755
精華	410	72	75,777,520	—	53,902,700	129,680,220
ふじの実	1,228	312	108,644,440	459,600	68,493,010	177,597,050
ありんこ	792	192	88,511,820	—	60,243,655	148,755,475
精華第二	1,156	600	91,303,120	1,521,900	65,381,790	158,206,810
千川	1,245	300	104,001,520	1,100,400	61,348,220	166,450,140
北町	1,453	372	129,324,270	2,194,200	78,420,405	209,938,875
桜堤	1,320	216	109,220,260	2,245,200	70,954,100	182,419,560
東	887	180	89,310,400	—	52,049,795	141,360,195
境南第2	1,080	240	100,887,850	1,882,800	50,515,840	153,286,490
境こども園	790	156	80,050,590	424,200	49,832,625	130,307,415
まちの保育園吉祥寺	780	216	96,310,110	—	55,463,760	151,773,870
ニチイキッズ武蔵野やはた	933	456	89,111,530	—	43,322,045	132,433,575
武蔵境コスモ	924	240	96,757,100	—	57,645,320	154,402,420
グローバルキッズ武蔵境園	483	72	58,488,670	—	41,165,845	99,654,515
管外	364		35,898,720	—	4,010,440	39,909,160
合計	17,287	5,196	1,633,666,930	12,132,600	1,002,063,755	2,647,863,285

－武蔵野市民間保育所運営費支弁要綱－

－武蔵野市民間保育所延長保育補助金交付要綱－

－武蔵野市民間保育所産休等代替職員費助成要綱－

－武蔵野市民間保育所一時保育事業補助金交付要綱－

子ども育成課

○登園許可証明発行

民間保育所入所児童の伝染性疾患に対する登園許可証明書の発行を武蔵野市医師会に委託する事業
(件)

施設名	年間延件数	施設名	年間延件数
武蔵野赤十字保育園	171	鈴木ママの家	1
西久保保育園	36	橋本ママの家	2
千川保育園	35	とことこ保育室にことこ	2
桜堤保育園	75	ひまわり保育室みどり	4
東保育園	25	ひまわり保育室さくら	9
精華保育園	26	どんぐり保育室	4
北町保育園	105	とことこ保育室みいところ	3
境南第2保育園	61	吉祥寺南町すみれ保育園	3
ふじの実保育園	43	ひまわり保育室まあーる	3
ありんこ保育園	57	みらいえ保育園 吉祥寺	2
精華第二保育園	63	エムズナーサリーひだまりルーム武蔵境	19
境こども園	30	カルガモ保育室	10
まちの保育園 吉祥寺	22	すくすく泉 いずみのおうち	1
コキッズ 武蔵野やはた保育園	64	みらいえ保育園 吉祥寺南	4
武蔵境コスモ保育園	65	ひかり保育園武蔵境	15
グローバルキッズ武蔵境園	23	マミーぼぶら保育園	6
ままんち家庭的保育室	1	チャイルドホーム武蔵境	4
あけママ保育室	1	合 計	995

※記載のない保育所については、該当実績なし。

○障害児保育

心身に障害のある児童を、民間認可保育所16園及び境こども園で預かる事業

年 齢	年間実入所人数(人)				
	24年度	25年度	26年度	27年度	28年度
1歳児	1	2	1	3	—
2歳児	1	3	2	1	4
3歳児	1	1	6	5	4
4歳児	3	2	1	5	6
5歳児	3	5	4	1	6
合 計	9	13	14	15	20

○地域型保育事業

多様な場所・規模・提供形態を前提とし、保育を必要とする子どもに保育を行う事業（平成27年度から、グループ保育事業は小規模保育事業へ、家庭福祉員は家庭的保育事業へ移行）

種別	施設名	年間延児童数(人)	公定価格(円)	利用者負担額(円)	地域型保育給付費(円)
小規模保育事業	とことこ保育室 にことこ	72	16,468,440	1,298,950	15,169,490
	ひまわり保育室 みどり	120	20,201,520	1,619,500	18,582,020
	ひまわり保育室 さくら	118	19,451,220	2,569,100	16,882,120
	どんぐり保育室	120	26,521,620	4,042,250	22,479,370
	とことこ保育室 みいところ	96	26,216,760	1,631,600	24,585,160
	吉祥寺南町すみれ保育園	180	39,120,340	5,020,800	34,099,540
	ひまわり保育室 まあーる	180	20,674,550	3,305,400	20,674,550
	みらいえ保育園吉祥寺	227	49,553,770	8,854,400	40,699,370
	エムズナーサリーひだまりルーム武蔵境	224	48,096,170	7,503,000	40,593,170
	カルガモ保育室	144	26,343,970	4,009,100	22,334,870
	ひかり保育園武蔵境	218	44,642,830	6,923,650	37,719,180
	マミーぼぶら保育園	228	48,918,920	7,656,250	41,262,670
	みらいえ保育園吉祥寺南	228	53,466,330	7,152,650	46,313,680
	チャイルドホーム武蔵境	189	37,214,750	5,823,100	31,391,650
	すくすく泉いずみのおうち	120	22,935,720	3,747,200	19,188,520
	小 計	2,464	499,826,910	71,156,950	431,975,360

子ども育成課

種別	施設名	年間延児童数(人)	公定価格(円)	利用者負担額(円)	地域型保育給付費(円)
家庭的保育事業	ままんち家庭的保育室 番場かよ子	48	13,517,280	717,200	12,800,080
	あけママ保育室 立澤朱美	60	16,896,600	416,000	16,480,600
	鈴木ママの家 鈴木かすみ	60	16,896,600	873,100	16,023,500
	橋本ママの家 橋本由紀子	36	9,963,360	898,200	9,065,160
	い〜ママん家 小泉佳子	36	9,963,360	1,136,150	8,827,210
	福田ママの家 福田睦子	60	16,896,600	1,552,400	15,344,200
	家庭的保育室はぐ 佐藤喜世子	48	15,359,520	718,600	14,640,920
	家庭的保育室 e-room 頼永恵美	24	7,293,600	136,150	7,157,450
	小 計	372	106,786,920	6,447,800	100,339,120

※地域型保育給付費は公定価格から利用者負担額を除いた額。

※「ひまわり保育室まあー」は委託事業のため、公定価格が地域型保育給付費となる。

3-2-4 (決算書 178 ページ)

○市立保育園運営事業

1 入所状況

(人)

施設名	年間延児童数	市内延児童数	管外受託延児童数	延長保育延児童数
南	1,250	1,206	44	253
境	1,332	1,272	60	244
境南	1,348	1,306	42	312
吉祥寺	1,286	1,274	12	204
合 計	5,216	5,058	158	1,013

— 児童福祉法 —

— 子ども・子育て支援法 —

— 武蔵野市立保育園延長保育事業実施要綱 —

2 障害児保育

心身に障害のある児童を、市立認可保育所 4 園で預かる事業

年 齢	年間実入所人数(人)				
	24 年度	25 年度	26 年度	27 年度	28 年度
0 歳児	1	—	—	—	—
1 歳児	—	1	—	—	1
2 歳児	3	1	1	—	—
3 歳児	1	3	2	2	—
4 歳児	2	2	2	2	4
5 歳児	4	2	2	2	2
合 計	11	9	7	6	7

— 武蔵野市障害児保育実施要綱 —

3 一時保育事業

さまざまな理由で保護者が保育ができない場合に一時的に児童を預かる事業

施設名	年間延利用人数(人)				
	24 年度	25 年度	26 年度	27 年度	28 年度
桜堤	593	783	858	1,014	972
境南第 2	822	833	729	652	793
南	1,076	1,071	890	767	731
西久保	975	941	927	732	1,003
精華第二	271	307	460	946	923
北町				662	1,268
合 計	3,737	3,935	3,864	4,773	5,690

※桜堤・境南第 2 は H16.6 から、南は H19.5 から試行実施、西久保は H16.10 から、精華第二は H22.10 から実施 (補助事業)、北町保育園は H27.7 から実施

— 武蔵野市一時保育事業実施要綱 —

子ども育成課

4 年末保育事業

認可保育所に在籍する児童で、年末（12月29日、30日で日曜日をのぞく）に特に保育を必要とする児童を預かる事業

施設名	延利用人数(人)				
	24年度	25年度	26年度	27年度	28年度
境	—	—	15	26	29
吉祥寺	4	13	31	50	24
合計	4	13	46	76	53

—武蔵野市年末保育事業実施要綱—

5 子育て支援事業

地域の親子が集える場を設け、保育園の持つ専門性を発揮させて、子育てを支援する事業
あかちゃんのひろば、プレママのひろばは全園実施。その他芋掘り、豆まき、プール開放等。
※延参加者数は連携園の参加者含む

施設名	開催回数(回)	延参加者数(人)	
		大人	子ども
千川	15	75	96
南	17	94	89
桜堤	13	94	114
境	66	367	327
東	27	124	113
境南	100	348	457
北町	15	96	107
境南第2	21	95	104
吉祥寺	25	224	208
合計	299	1,517	1,615

施設名	園庭開放開催日程	延参加者数(人)	
		大人	子ども
千川	毎日	70	130
南	毎日	22	22
桜堤	週2回	112	296
境	毎日	337	553
東	毎日	51	87
境南	毎日	105	135
北町	週2回	84	112
境南第2	毎日	37	50
吉祥寺	毎日	82	148
合計		900	1,533

○登園許可証明発行

市立保育所入所児童の伝染性疾患に対する登園許可証明書の発行を武蔵野市医師会に委託する事業

施設名	年間延件数(件)
南	27
境	27
境南	47
吉祥寺	68
合計	169

子ども家庭支援センター

子ども家庭支援センター

3-2-1 (決算書170ページ)

○子ども家庭支援センター

1 子ども家庭支援センター相談受付状況

子どもと家庭に関わる総合相談を実施。要保護児童対策地域協議会（子育て支援ネットワーク）事務局。

(1)相談内容別 (H28: 4~H29: 3)

		年間相談実件数 () は子どもからの相談			年間延活動件数 (件)
		継続件数 (件)	新規件数 (件)	計 (件)	
養護相談	児童虐待相談	87(一)	106(一)	193(一)	3,928
	その他の相談	267(一)	572(一)	839(一)	13,313
	保健相談	—	5(2)	5(2)	11
障害相談	肢体不自由相談	—	—	—	—
	視聴覚障害相談	—	—	—	—
	言語発達障害等相談	—	4(一)	4(一)	14
	重症心身障害相談	1(一)	—	1(一)	4
	知的障害相談	—	—	—	—
	自閉症等相談	1(一)	1(一)	2(一)	2
非行相談	く犯行為等相談	—	—	—	—
	触法行為等相談	—	—	—	—
育成相談	性格行動相談	4(1)	20(1)	24(2)	171
	不登校相談	—	4(1)	4(1)	14
	適正相談	—	—	—	—
	育児・しつけ相談	1(一)	17(一)	18(一)	35
	その他の相談	5(一)	284(2)	289(2)	1,244
	合計	366(1)	1,013(6)	1,379(7)	18,736

(2)対象別延活動件数

平成17年度に要保護児童対策地域協議会設置。関係機関との連携強化を図っている。(件)

年度	24	25	26	27	28
児童、保護者、市民等	5,486	5,460	5,506	5,746	6,250
関係機関	9,751	9,772	9,698	10,612	12,486
合計	15,237	15,232	15,204	16,358	18,736

— 武蔵野市児童虐待の防止及び子育て家庭への支援に関する条例—
— 子供家庭支援センター事業実施要綱—

2 子育てショートステイ

保護者が病気、出産、育児疲れ等の理由で、満2歳から小学校6年生までの子どもを一時的に養育できないとき、委託先の児童養護施設にて宿泊で保育する。7泊を限度とする。(泊)

年度	24	25	26	27	28
延利用泊数	32	69	84	44	60

— 武蔵野市子育てショートステイ事業実施要綱—

3 産前・産後支援ヘルパー

産前・産後の体調不良のため、家事、育児が困難な家庭にヘルパーを派遣する。平成16年12月から試行し、平成19年度には産前支援を追加、平成20年度から本実施した。

年度	24	25	26	27	28
利用家庭数 (件)	269	383	348	341	372
延利用日数 (日)	1,430	1,976	1,730	1,842	2,439

— 武蔵野市産前・産後支援ヘルパー事業実施要綱—

4 親支援プログラム

暴力・暴言を使わずに子どもをしつけることが難しい保護者に対し、ペアレントトレーニングを通して、子どもの問題行動を減らし、望ましい行動をしつける方法を学ぶことを目的に実施。

年度	24	25	26	27	28
実施回数 (回)	7	14	14	14	14
参加者実人数 (人)	9	14	13	12	15
参加者延人数 (人)	48	51	63	60	76

— 武蔵野市児童虐待の防止及び子育て家庭への支援に関する条例—
— 子供家庭支援センター事業実施要綱—

子ども家庭支援センター

5 養育支援訪問事業

児童虐待のおそれや児童の養育に困難があり、特に支援が必要な世帯に対し、家事や育児の援助を行うヘルパーや、養育等に関する助言・指導を行う専門支援員を派遣する。平成24年2月から実施。

年度		24	25	26	27	28
専門的相談支援	実利用人数(人)	4	7	8	9	17
	延利用日数(日)	22	38	41	39	105
育児及び家事支援	実利用人数(人)	5	7	8	6	10
	延利用日数(日)	109	44	66	183	111

－武蔵野市養育支援訪問事業実施要綱－

3-2-1 (決算書170ページ)

○乳幼児及び義務教育就学児医療費助成事業

1 乳幼児医療費助成

6歳に達する日以後の最初の3月31日までの乳幼児医療費に対し、保険診療の自己負担分を助成。所得制限なし。

年度	対象児童数(人)	年間助成件数(件)	年間医療助成額(円)
24	7,339	134,893	221,113,273
25	7,651	140,307	229,367,020
26	7,969	152,606	242,908,006
27	8,100	161,227	256,319,550
28	8,215	169,830	265,665,616

－武蔵野市乳幼児及び義務教育就学児の医療費の助成に関する条例－

2 義務教育就学児医療費助成

6歳に達する日の翌日以後の最初の4月1日から15歳に達する日以後の最初の3月31日までの義務教育就学児医療費に対し、保険診療の自己負担分を助成。所得制限なし。平成21年10月から、1割助成から3割助成に助成額を拡大。

年度	対象児童数(人)	年間助成件数(件)	年間医療助成額(円)
24	8,615	118,333	238,792,631
25	8,729	118,355	238,249,795
26	8,977	124,711	256,692,752
27	9,090	126,896	266,110,042
28	9,219	137,172	288,599,260

－武蔵野市乳幼児及び義務教育就学児の医療費の助成に関する条例－

3-2-2 (決算書174ページ)

○児童手当支給事業

1 児童手当・特例給付

中学校修了前の児童が対象。児童手当：手当月額3歳未満15,000円、3歳～小学生10,000円（第3子以降は15,000円）中学生10,000円。所得制限あり。特例給付：平成24年6月分から所得制限限度額以上の者に支給。手当月額一律5,000円。

年度	総 数			児 童 手 当			特 例 給 付		
	受給者数(人)	児童数(人)	年間総支給額(円)	受給者数(人)	児童数(人)	年間総支給額(円)	受給者数(人)	児童数(人)	年間総支給額(円)
24	10,002	14,797	1,400,265,000	6,709	9,645	1,195,615,000	3,293	5,152	204,650,000
25	10,258	15,273	1,675,455,000	6,802	9,979	1,363,695,000	3,456	5,294	311,760,000
26	10,448	15,594	1,716,945,000	6,821	10,049	1,390,105,000	3,627	5,545	326,840,000
27	10,656	15,956	1,744,715,000	6,812	10,037	1,395,570,000	3,844	5,919	349,145,000
28	10,715	16,166	1,754,845,000	6,735	9,953	1,388,545,000	3,980	6,213	366,300,000

※受給者数及び児童数は2月期のもの。

－児童手当法－

2 子ども手当

平成22年4月から次代の社会を担う子どもの育ちを支援するため、中学校修了前までの子どもについて子ども手当を支給。所得制限なし。手当月額は平成22年4月～23年9月分は一律13,000円、23年10月～24年3月分は、3歳未満15,000円、3歳～小学生10,000円（第3子以降は15,000円）、中学生10,000円。22年度は10か月分、23年度は12か月分。

年度	世帯数(件)	児童数(人)	総支給額(円)
22	9,475	14,737	1,840,748,000
23	9,574	14,827	2,136,286,000
24	—	—	357,528,000

※世帯数及び児童数は3月期のもの。24年3月をもって終了。24年度は過年度分のみ支給。

－平成22年度等における子ども手当の支給に関する法律－
－平成23年度における子ども手当の支給等に関する特別措置法－

子ども家庭支援センター

○児童扶養手当等支給事業

1 児童扶養手当

18歳に達した日の属する年度末までの児童又は20歳未満で一定の障害を有する児童を養育しているひとり親家庭等（父又は母が重度の障害を有する場合も含む）の父、母又は養育者に支給。所得により支給制限あり。平成28年4月から月額42,330円～9,990円。2人目5,000円、3人目以降3,000円加算（平成28年8月から、2人目10,000円～5,000円、3人目以降6,000～3,000円加算）。平成27年度報告から、年齢到達により資格喪失となった世帯数を除く。

年度	世帯数(件)	年間総支給額(円)
24	499	206,203,420
25	496	206,575,570
26	485	203,872,010
27	454	202,632,560
28	456	205,506,930

－児童扶養手当法－

2 児童育成手当

18歳に達した日の属する年度末までの児童を養育しているひとり親家庭等（父又は母が重度の障害を有する場合も含む）の父、母又は養育者に支給（育成手当 月額13,500円）。20歳未満で愛の手帳1～3度程度、もしくは身体の障害の程度が2級以上の児童及び脳性麻痺又は進行性筋萎縮症を有する児童を養育する父、母又は養育者に支給（障害手当 月額15,500円）。所得制限あり。平成27年度報告より、年齢到達により資格消滅となった対象児童数を除く。

年度	総数		育成手当		障害手当	
	児童数(人)	年間総支給額(円)	児童数(人)	年間総支給額(円)	児童数(人)	年間総支給額(円)
24	1,042	162,754,500	962	149,688,000	80	13,066,500
25	1,040	164,823,000	960	150,563,000	80	14,260,000
26	1,019	162,867,000	941	148,405,500	78	14,461,500
27	933	161,195,000	859	146,718,000	74	14,477,000
28	961	161,410,500	884	147,429,500	77	13,981,000

－武蔵野市児童育成手当条例－

3 特別児童扶養手当受付進達状況

20歳未満で一定の障害を有する児童を養育している父、母又は養育者に支給。所得により支給制限あり。

(件)

年度	新規・転入 進達件数 ()転入数	現況届	障害 状況届	資格 喪失届 (辞退含)	額改定 (請求) 届	住所 氏名 変更届	支払金融 機関 変更届	児童諸 変更届	証書 亡失届	その他
24	22(1)	137	45	1	—	17	1	1	21	1
25	16(4)	156	38	8	3	7	—	—	21	2
26	24(10)	156	41	4	2	11	1	—	26	4
27	22(4)	159	49	3	—	18	2	—	31	3
28	24(4)	157	39	2 (うち辞退1)	7	13	1	—	30	1

－特別児童扶養手当等の支給に関する法律－

3-2-3 (決算書176ページ)

○一般管理経費

1 母子及び父子福祉資金貸付

東京都はひとり親世帯の経済的自立を援助し、あわせてその児童の福祉を増進するために「母子及び父子福祉資金」を貸付けている。

年度		24	25	26	27	28
貸付	件数(件)	58	61	84	68	66
	金額(円)	24,731,500	24,473,500	34,826,900	29,229,600	30,606,100
償還	件数(件)	2,828	2,618	2,576	2,656	2,781
	金額(円)	24,243,973	22,813,812	23,519,214	26,018,738	25,173,432

－東京都母子及び父子福祉資金貸付条例－

子ども家庭支援センター

2 女性福祉資金貸付

東京都は女性が経済的に自立して安定した生活を送るために「女性福祉資金」を貸付けている。

年度		24	25	26	27	28
貸付	件数(件)	4	5	10	6	6
	金額(円)	2,334,000	2,777,000	5,491,000	2,580,000	2,904,000
償還	件数(件)	483	487	497	425	508
	金額(円)	5,355,504	4,020,300	3,765,417	5,758,901	4,698,552

—東京都女性福祉資金貸付条例—

○母子生活支援施設入所経費

1 母子生活支援施設入所状況

18歳未満の子どもを養育する母子家庭の母が、生活上のさまざまな問題により子どもの養育が充分にできない場合に母子が共に生活する児童福祉施設。()は新規、内数。各年度、3月末現在。

年度	24	25	26	27	28
延世帯数(世帯/月)	8	16	44	39	29
実世帯数	1(1)	2(1)	3(2)	3(1)	1
延人数(人/月)	24	32	88	86	58
実人数	2(2)	4(2)	6(4)	6(2)	2

—児童福祉法—

○ひとり親家庭対策事業

1 母子・女性緊急一時保護事業

緊急に保護することを要する母子又は女性を一時的に保護施設へ入所させ、必要な保護、相談、援助等を実施。

年度	24	25	26	27	28
世帯(件)	1	3	10	5	6
人数(人)	1	4	17	10	7

—配偶者からの暴力の防止及び被害者の保護等に関する法律—

—武蔵野市母子・女性緊急一時保護事業実施要綱—

2 母子家庭等自立支援給付金事業

ひとり親家庭の親の就業を効果的に促進するため、技能取得など主体的な能力開発の取組みを支援するため受講料等の一部を支給する「自立支援教育訓練給付金事業」、就職の際に有利で生活の安定に資する資格の取得を促進するため、一定期間について生活の負担の軽減を図る「高等職業訓練促進給付金等事業(卒業時に支給する修了一時金を含む)」を実施。

区分	年度		24		25		26		27		28	
	件数	支給額(円)	件数	支給額(円)	件数	支給額(円)	件数	支給額(円)	件数	支給額(円)	件数	支給額(円)
自立支援教育訓練給付金	2	78,980	1	13,900	—	—	1	14,040	1	54,000		
高等職業訓練促進給付金	4	3,434,000	3	4,092,000	4	5,026,500	7	3,386,500	4	3,811,500		

—武蔵野市自立支援教育訓練給付金事業実施要綱—

—武蔵野市高等職業訓練促進給付金等事業実施要綱—

○ひとり親家庭等医療費助成事業

1 ひとり親家庭等医療費助成

18歳に達した日の属する年度末までの児童又は20歳未満で一定の障害を有する児童を養育しているひとり親家庭等(父又は母が重度の障害を有する場合も含む)の父、母又は養育者と児童に対し、保険診療の自己負担分(課税世帯は一部)を助成する。所得制限あり。

年度	対象世帯数(件)	対象人数(人)	助成件数(件)	医療費助成額(円)
24	434	649	9,091	21,109,465
25	445	679	8,608	20,927,552
26	445	677	8,479	19,415,745
27	459	699	8,795	21,684,202
28	469	685	9,681	22,330,974

—武蔵野市ひとり親家庭等の医療費の助成に関する条例—

子ども家庭支援センター

○ひとり親家庭住宅費助成事業

1 ひとり親家庭住宅費助成

市内に6ヶ月以上居住し、民間の共同住宅等を借り家賃を支払い、20歳未満の子を養育しているひとり親家庭の父、母又は養育者に対し、家賃の一部を助成（月額10,000円以内）。所得制限あり。

年度	受給者数(人)	助成件数(件)	助成額(円)
24	153	374	17,631,320
25	153	361	16,810,000
26	151	329	15,332,610
27	168	356	17,450,000
28	161	388	17,630,000

－武蔵野市ひとり親家庭の住宅費の助成に関する条例－

○ひとり親家庭ホームヘルプサービス事業

1 ひとり親家庭ホームヘルプサービス事業

義務教育修了前の児童のいるひとり親家庭等で、日常生活に支障をきたしている家庭に対してホームヘルパーを派遣する。

年度	24	25	26	27	28
実世帯数(件)	29	18	18	20	33
派遣日数(日)	1,197	993	1,013	964	1,184

－武蔵野市ひとり親家庭ホームヘルプサービス事業実施要綱－

○母子・父子自立支援プログラム策定事業

1 母子・父子自立支援プログラム策定事業

児童扶養手当受給者等の自立促進のため、個々の状況、ニーズ等に対応した母子・父子自立支援プログラムを策定したうえで継続的な自立・就労支援を実施する。

(人)

年度	27	28
策定人数	21	22
うち就労に結びついた人数	11	12
継続して支援した人数(アフターケア)	—	16

－武蔵野市母子・父子自立支援プログラム策定等事業実施要綱－

児童青少年課

児童青少年課

2-1-16 (決算書124ページ)

○市立自然の村の管理運営

1 施設利用状況

豊かな自然環境の中で自然に親しみ、共同生活を通じて青少年の健全育成を図るとともに、広く一般市民の野外活動の利用に供する施設。(人)

年度	利用者総数		中央棟利用者		キャビン棟利用者	
	一般利用	減免利用	一般利用	減免利用	一般利用	減免利用
24	1,978	3,618	1,199	628	779	2,990
25	2,031	3,902	1,379	715	652	3,187
26	1,714	3,762	1,156	628	558	3,134
27	1,691	3,965	1,417	629	274	3,336
28	1,493	3,708	1,248	693	245	3,015

—武蔵野市立自然の村条例—

2 工事請負費

130万円以下 1件 705,240円

○むさしのジャンボリー事業

1 むさしのジャンボリー参加者数

厳しい自然環境の中での共同生活を通し、子ども達の「自立心」や「創造性」、「自然への興味と理解」を育むことと、地域の中学・高校生を地域でのボランティア活動に取り込み、地域で青少年を育てていく環境作りを目的に、武蔵野市と武蔵野市青少年問題協議会地区委員会の共催で実施している事業。

なお、()内数字は、平成12年度から導入したサブリーダーの人数で内数。

年度	参加者総数(人)	参加児童数(人)	参加指導者数(人)	参加費用(円)
24	1,404	896	508(178)	2,500
25	1,460	941	519(197)	2,500
26	1,460	946	514(191)	2,500
27	1,577	1,006	571(237)	2,500
28	1,449	897	552(234)	2,500

○青少年問題協議会・地区活動事業

1 青少年問題協議会定例会

地方青少年問題協議会法(昭和28年法律第83号)第1条の規定に基づき、市長の附属機関として設置される協議会。

回	開催日	主な会議内容
第1回	H28. 5.16 (月)	・各関係機関・団体よりの報告、副会長の選出 ・青少年健全育成運動推進方針について ・若者サポート事業の検証について
第2回	H28. 7. 8 (金)	・各関係機関・団体よりの報告
第3回	H28.10.31 (月)	・各関係機関・団体よりの報告
第4回	H29. 2.13 (月)	・各関係機関・団体よりの報告 ・平成29年度武蔵野市青少年健全育成運動推進方針(案)について

—武蔵野市青少年問題協議会条例—

2 青少年問題協議会地区委員委嘱式

青少年問題協議会地区委員を会長である市長より委嘱し、また地域での青少年育成に関する記念講演等を行う。(人)

年度	委嘱者数	委嘱式参加者数	第二部
24	1,422	124	「これからの青少協」 ～子どもたちのために、地域の大人ができること、すべきこと～ 講師 松田 恵示
25	1,461	137	「震災時対応から学ぶ、自ら判断し行動できる子どもを育てるには」 ～今の子どもたちに必要なこと、地域の大人たちに何が出来るか～ 講師 生井 俊
26	1,436	131	若者にとって必要な「居場所」とは何か～社会的自立を支えるために 講師 佐藤 洋作
27	1,445	132	「発達障害のある子供の理解とかかわり方について」 講師 高山 恵子
28	1,420	129	「子どもの貧困」について 講師 渡辺 由美子

児童青少年課

3 青少年問題協議会地区委員会バス研修バス借上

青少年問題協議会各地区委員会の研修のため、各地区委員会につき、年間1回、バスの借上を行う。

年度	使用台数(台)
24	10
25	10
26	11
27	8
28	8

○青少年活動育成事業

1 青少年関係団体に対するバス借上

地域青少年の健全育成を図るため、青少年関係団体が行う団体活動を育成援助することを目的に、1団体につき年間1回、バスの借上を行う。

年度	使用件数(件)
24	32
25	30
26	30
27	25
28	30

－武蔵野市青少年団体に対する借上バス使用要綱－

2 青少年善行表彰

青少年健全育成施策の一環として、市民からの寄付をもとに、子ども達の良い行いを公募し表彰する。

	子鳩・けやき表彰	奨励団体
応募締切日	H28. 10. 31 (月)	
表彰件数	5名、5グループ	推薦なし
賞の選考	選考委員会(委員長：市長他10人で構成)で2回(H28. 6. 3、H28. 11. 30)の審議を行い、表彰を決定した。	
表彰式	H29. 1. 21 (土) スイングビル・レインボーサロン	

－武蔵野市青少年善行表彰及び奨励事業実施要綱－

3 子ども自然体験プログラム指導者育成

ジャンボリーなどで利用する自然の村周辺の動植物や天体、気象等の知識を持った指導者の育成のための自然体験講習会を開催(全3回)。
(平成23年度から隔年実施)

回	開催日	主な講習内容	参加人数(人)
第1回	H28. 6. 9(木)	子どもの指導者としての役割・指導方法	15
第2回	H28. 6. 16(木)	気象・星座の基礎知識	16
第3回	H28. 6. 25(土) ～26(日)	市立自然の村での宿泊講習 テント設営、キャンプファイヤー、野外炊事等	8

4 中学生・高校生リーダー養成講座

中学生・高校生が地域活動の担い手として活躍できる力(知識・意識・ノウハウ)を身に付けられるように、公共施設や地域の組織を利用して、野外活動・保育・イベントボランティアなど様々な講習会や体験事業を行う。修了者のうち希望者は、武蔵野市中高生リーダーとして登録を継続し、様々な地域活動に携わる。

(人)

年度	延参加者数	登録者数		合計登録者数
		新規	継続	
24	763	132	191	323
25	841	117	220	337
26	673	114	219	333
27	962	168	219	387
28	933	154	246	400

※平成27年度から新規登録者数と継続者数を記載する。

児童青少年課

5 遠野市との児童交流事業

平成元年より、市と武蔵野市子ども会育成連絡会（武子連）との共催で行われていたが、平成13年度より市主催事業として実施。

小学4～6年生を対象に、友好都市である岩手県遠野市へ派遣し、また遠野市の児童を受け入れている。
（平成28年度から事業を休止している。）

年度	日 程	派遣人数(人)	受入人数(人)
24	10. 6 (土) ～10. 8 (月) (受入)	—	20
25	10.12 (日) ～10.14 (月) (派遣)	11	—
26	10.11 (土) ～10.13 (月) (受入)	—	19
27	10.10 (土) ～10.12 (月) (派遣)	20	—

6 親子棚田体験事業

友好都市長岡市小国町の協力の下、都会を離れ家族での一泊二日の農業体験を通じ、親子の絆を深めるきっかけづくりを行う。

また、棚田農業が自然環境に果たす役割を学ぶとともに、農業の楽しさ、大切さを体験する。
（平成14年度から開始。平成17年度で草取体験は終了）

年 度	第1回（田植）		第2回（収穫）	
	日 付	参加者	日 付	参加者
24	5.19 (土) ～20 (日)	12 家族 31 人	9.15 (土) ～16 (日)	8 家族 20 人
25	5.18 (土) ～19 (日)	11 家族 30 人	9.21 (土) ～22 (日)	11 家族 35 人
26	5.17 (土) ～18 (日)	12 家族 32 人	9.13 (土) ～14 (日)	10 家族 28 人
27	5.16 (土) ～17 (日)	12 家族 31 人	9.12 (土) ～13 (日)	11 家族 31 人
28	5.14 (土) ～15 (日)	13 家族 35 人	9.17 (土) ～18 (日)	12 家族 35 人

7 鳥取県家族ふれあい長期自然体験

鳥取県と武蔵野市の共同企画。都会と違うゆったりした時間の流れる鳥取県の豊かな自然の中で、親子・家族で様々な体験を共有する。事業期間を長めに設定し、鳥取県海と山の両方を体験できるようにしている。

（平成15年度から開始、平成24年度から隔年実施。）

年度	日 付	宿 泊 先	参加者
22	8.18 (水) ～8.22 (日)	鳥取県岩美町・鳥取市鹿野町・鳥取市佐治町・若桜町・八頭町・三朝町	16 家族・49 人
23	8.18 (木) ～8.22 (月)	鳥取県岩美町・鳥取市鹿野町・鳥取市佐治町・若桜町・八頭町	29 家族・102 人
24	8.23 (木) ～8.27 (月)	鳥取県岩美町・鳥取市鹿野町・鳥取市佐治町・若桜町・八頭町・河原町	29 家族・90 人
26	8.21 (木) ～8.25 (月)	鳥取県岩美町・鳥取市佐治町・若桜町・八頭町	17 家族・52 人
28	8.25 (木) ～8.29 (月)	鳥取県岩美町・鳥取市佐治町・若桜町・八頭町・河原町	28 家族・81 人

8 遠野市家族ふれあい自然体験

友好都市岩手県遠野市と武蔵野市の共同企画。豊かな自然環境の中で、都会ではできない様々な体験を親子で行い、家族の絆を深めるとともに、民泊や農作業等による遠野市民との交流をとおして、市民の第二のふるさと作りを図る。

（平成16年度開始、平成24年度から隔年実施。平成25年度から生涯学習スポーツ課から移管。）

年度	日 付	参加者
23	8. 4 (金) ～ 7 (日)	13家族・45人
25	8.23 (金) ～26 (日)	18家族・61人
27	8.21 (金) ～24 (日)	16家族・45人

9 家族で楽しむ！二俣尾自然体験事業

多摩地域の身近な自然での体験を通して、家族の絆を深めるとともに自然環境に対する意識の向上を図ることを目的に実施している。

年度	日 付	参加者
24	9/1、2 (雨天中止)	6家族・20人、 —
25	9/7、8	5家族・20人、 6家族・20人
26	9/6、7 (雨天中止)	6家族・22人、 —
27	9/5、6	8家族・20人、 10家族・19人
28	9/3、4	5家族・20人、 6家族・18人

児童青少年課

10 プレーパーク事業

子どもたちが自由な発想で遊び、作り上げる遊び場であるプレーパークを、境冒険遊び場公園、大野田公園(平成28年度開始)において実施している。

年度	開設日数(日)	来場者数(人)
24	255	16,648
25	247	14,869
26	251	15,257
27	253	16,139
28	254	19,133

11 若者サポート事業

生活、学業、進路、人との関わり等に悩みを抱える若者に対し、安心できる居場所(市内公共施設)を提供し、個別相談、日常生活支援、学習支援等を通じて、社会参加と自立生活を促す。平成26年6月開始。

年度	開所回数(回)	延べ来所者数(人)
26	62	131
27	92	193
28	92	211

○ハバロフスク市青少年交流事業

1 ハバロフスク市青少年交流団

ロシア連邦ハバロフスク市との青少年相互派遣協定に基づき、青少年の自然体験、野外活動、国際交流を目的として、平成4年以降、隔年ごとに青少年の派遣・受入を実施している。

年度	派遣(受入)期間	派遣人数(人)	受入人数(人)
24	8.13~8.20(7泊8日)	20	—
25	8.12~8.19(7泊8日)	—	12
26	8.12~8.19(7泊8日)	20	—
27	8.11~8.18(7泊8日)	—	12
28	8.16~8.23(7泊8日)	19	—

— 武蔵野市青少年自然交流使節団海外派遣事業実施要綱 —

○子どもを守る家関連推進事業

子どもが安全にかつ安心して生活できるような環境作りの一環として、「子どもを守る家」の周知と、子どもに自ら身を守ることを意識づけるため、市立小学校3年生及び保護者を対象にCAPワークショップを実施。

CAPワークショップ実施状況

年度	実施校数(校)
24	9
25	9
26	8
27	9
28	8

3-2-5 (決算書 180 ページ)

○学童クラブ事業

1 学童クラブ事業実施状況

こどもクラブ名	定員(人)	平均在籍数(月～金)(人)	平均出席数(月～金)(人)	平均出席率(月～金)(%)	指導員配置数(人)	開設年月日
五小	80	80.5	67.0	83.1	4	S39. 3. 3
三小	70	62.5	50.5	80.8	4	S41. 7. 15
桜野	130	144.6	116.0	80.2	8	S42. 1. 23
大野田	90	97.2	76.2	78.4	5	S42. 11. 27
境南	85	94.3	75.6	80.2	5	S47. 5. 10
一小	60	55.9	43.6	78.0	4	S49. 10. 21
千川	50	43.8	36.0	82.2	3	S51. 7. 26
二小	95	82.0	64.5	78.7	5	S54. 4. 7
四小	80	51.9	41.6	80.2	4	S54. 4. 23
本宿	55	47.5	36.8	77.5	3	S55. 4. 8
井之頭	88	84.2	68.7	81.6	5	S56. 4. 1
関前南	40	43.6	34.7	79.6	3	S59. 4. 1
					(フリー指導員) 3	
合計	923	888	711.2	80.1	56	

— 武蔵野市学童クラブ条例 —

児童青少年課

2 民間学童クラブ運営費補助

(人)

学童クラブ名	定員	平均在籍数 (補助対象児童)	開設年月日
元気っ子のびのび	35	30(28)	H13. 4. 1
武蔵野eパル	35	35(35)	H21. 9. 1
千川さくらっこクラブ	10	9(9)	H22. 4. 1

○地域子ども館事業

小学生児童の放課後対策の充実施策のひとつとして、保護者を含めた地域社会の成員が一体となって子どもを育てる考えに基づき、学校活動時間以外の学校施設等を活用し、地域の子どもたちが自由に集い、自分の考えで遊んだり考えたり、異年齢の子ども同士が交流できる安全な居場所とする。

1 参加者集計（平成14年10月から実施）

※平成17年 4月から全小学校にて、教室・校庭・図書室開放事業を本格実施。

(年間延人数：人)

地 域 子ども館	24年度			25年度			26年度			27年度			28年度		
	教室	校庭	図書	教室	校庭	図書	教室	校庭	図書	教室	校庭	図書	教室	校庭	図書
一 小 あそべえ	10,774	23,966	497	8,930	21,804	516	9,296	22,862	493	11,308	23,625	638	11,990	22,961	460
二 小 あそべえ	7,401	24,138	475	9,170	27,345	474	9,590	29,332	817	9,925	25,261	757	8,924	24,885	544
三 小 あそべえ	13,340	46,385	448	13,322	51,245	545	12,575	53,519	477	9,648	43,669	548	9,996	44,402	755
四 小 あそべえ	14,237	24,376	887	11,668	23,612	822	12,615	20,730	697	9,673	17,994	830	8,634	17,923	857
五 小 あそべえ	9,673	23,811	656	9,580	23,097	517	9,440	27,004	455	8,707	25,852	304	9,344	29,598	426
大野田 あそべえ	14,861	23,407	1,703	16,182	22,440	1,826	16,541	23,718	1,825	13,239	23,703	1,748	12,700	26,480	1,390
境 南 あそべえ	9,349	28,044	681	9,621	25,341	553	9,632	25,479	669	9,150	24,451	625	11,478	29,240	607
本 宿 あそべえ	9,517	9,410	824	9,314	10,248	1,203	7,578	15,187	1,102	8,214	17,167	1,138	9,729	16,694	1,111
千 川 あそべえ	5,293	16,664	471	6,266	17,688	686	6,575	18,847	609	6,430	18,565	636	6,119	16,505	668
井之頭 あそべえ	9,801	28,371	945	11,717	28,061	868	11,518	28,891	598	11,943	29,853	286	10,586	33,977	212
関前南 あそべえ	7,858	18,239	739	8,239	18,028	843	8,594	19,731	814	9,529	21,694	855	9,281	21,078	723
桜 野 あそべえ	12,178	51,951	985	12,733	46,158	1,231	13,452	41,802	1,244	14,932	39,937	1,433	13,220	36,642	1,051
計	124,282	318,762	9,311	126,742	315,067	10,084	127,406	327,102	9,800	122,698	311,771	9,798	122,001	320,385	8,804

児童青少年課

3-2-6 (決算書182ページ)

○児童館管理運営

1 桜堤児童館年度別利用状況 (詳細は『平成28年度桜堤児童館事業報告書』を参照してください)

遊びを通して、子ども達の健全育成を図ることを目的とした施設。乳幼児親子、小学生、中学生、子育てに関心のある大人を対象に、遊び及び交流の場を提供し、友達づくりを応援している。

(人)

年度	総数	利用者内訳				目的別利用内訳		地域別利用内訳		一日平均利用者数
		乳幼児	小学生	中学生	大人	一般利用	行事参加	市内	市外	
24	42,276	17,890	9,908	693	13,785	30,663	11,613	36,867	5,409	143
25	32,141	13,018	7,189	822	11,112	21,661	10,480	28,432	3,709	132
26	28,919	9,582	10,829	392	8,116	20,544	8,375	24,881	4,038	98
27	32,972	11,307	11,492	494	9,679	24,862	8,110	27,644	5,328	112
28	31,535	10,098	11,907	586	8,944	24,306	7,229	26,626	4,909	107

—武蔵野市立児童館条例—

2 館外活動利用状況

(1) 移動児童館コミュニティわいわい広場

児童館活動に参加しづらい地域の小学生を対象に、コミュニティセンターを利用して、各コミュニティ協議会との共催で実施。

年度	開催数(回)	参加者(人)	実施会場(コミュニティセンター)
28	7	640	関前、八幡町、御殿山、西久保、境南、本宿、けやき

3 工事請負費

130万円以下 12件 3,844,627円

まちづくり推進課

〔歳入〕 14-3-4 (決算書84ページ)

○都市計画費委託金

国土利用計画法事務委託金
届出の経由事務 1件

〔歳出〕 8-3-1 (決算書218ページ)

○都市計画総務費

1 武蔵野市都市計画審議会

都市計画行政の円滑な運営を図るため、都市計画法に関する事項を調査審議する。

回	開催日	審議内容
第1回	H28. 5. 31	27 議案第4号 武蔵野都市計画境浄水場地区地区計画の決定【諮問】 27 議案第5号 武蔵野都市計画用途地域の変更【諮問】
第2回	H28. 7. 25	議案第1号 武蔵野都市計画境浄水場地区地区計画の決定【付議】 議案第2号 武蔵野都市計画用途地域の変更【付議】
第3回	H28. 12. 22	議案第3号 武蔵野都市計画生産緑地地区の変更(一部削除及び追加)【付議】 議案第4号 武蔵野都市計画緑地の変更(第1号グリーンパーク緑地の拡充)【付議】
視察	H28. 11. 15	視察地：長野市 参加者：委員9名 幹事2名 事務局2名 視察事項：「地域資源を活かした持続可能なまちづくり」をテーマに、長野駅善光寺口駅前広場整備事業等の視察を行った。

—都市計画審議会条例—

2 まちづくり条例の運用

(1) 開発調整

平成21年度施行のまちづくり条例に基づき、①中高層建築物(高さ10mを超える等)、②特定集合住宅(15戸以上)、③集客施設(500㎡以上)、④開発行為等の開発事業に対し、条例基準の遵守に加え、市のまちづくりに適した事業となるよう指導している。

項目	平成24年度	平成25年度	平成26年度	平成27年度	平成28年度
大規模土地取引の手続き (件)	2	1	3	—	1
大規模開発事業 (件)	8	2	6	3	5
一般開発事業 (件)	27	24	23	21	28
庁内調整会議 (回)	6	4	7	4	6
市長からの意見提示 (件)	1	—	—	2	—
都市計画法に基づく開発許可の同意・協議申請 (件)	2	4	2	4	5

まちづくり推進課

(2)まちづくり委員会

市のまちづくりに関する事項を審議し、市長の求めに応じ、市のまちづくりについて客観的な意見を述べる第三者機関。学識経験者4名以内と公募による市民3名以内で構成される。

回	開催日	主な会議の内容
第1回	H28. 4. 6	景観ガイドラインの策定について 平成27年度武蔵野市まちづくり条例の運用状況について 平成27年度調整会の開催状況について
第2回	H28. 6. 16	景観ガイドライン（素案）について
第3回	H28. 9. 29	西久保一丁目緑をまもる地区まちづくり計画の認定について 景観ガイドラインの策定について 平成28年度武蔵野市まちづくり条例の運用状況及び調整会開催状況について
第4回	H28. 10. 6	境浄水場再構築における建物外観プランについて 武蔵野市まちづくり条例の改正について
第5回	H28. 11. 16	景観ガイドライン（案）について
第6回	H28. 12. 27	景観ガイドラインの策定及びまちづくり条例改正について
第7回	H29. 3. 30	景観ガイドラインの策定について まちづくり条例改正について 平成28年度武蔵野市まちづくり条例の運用状況及び調整会開催状況について
調整会	H29. 1. 19	武蔵野市まちづくり条例における一般開発事業に係る意見等の整理について （仮称）武蔵野市西久保一丁目計画
調整会	H29. 1. 24	武蔵野市まちづくり条例における大規模開発事業に係る意見等の整理について （仮称）飯田グループホールディングス新社屋新築工事

－まちづくり条例－
－まちづくり条例施行規則－

3 武蔵野都市計画高度地区における特例許可

平成26年2月に高度地区の都市計画変更を行い、市内全域に絶対高さ制限を導入した。この高度地区において、公益上、建物機能上その他やむを得ないもので、かつ、良好な市街地環境の形成に資するものと認められ、又は周囲の状況等により環境上支障がないものと認められる建築物には、特例許可により高度地区を適用しないものとしている。

平成28年度には1件の建築物について許可手続きを行った。

建築物の名称	許可手続きの経緯
日本赤十字社武蔵野赤十字病院新1番館	（平成26年度 許可方針の通知） 平成28年9月 周辺住民説明会報告書提出

－都市計画法－
－武蔵野都市計画高度地区における特例の認定及び許可に係る手続に関する規則－

4 景観まちづくりの展開

5月末市民商業者向けアンケート実施。7/1に景観ガイドライン（素案）を公表し、7/22まで市民意見募集、7/3,4市民意見交換会（参加者 計39名）、7月中に複数の関係者団体等にヒアリングを行った。

続けて、12/1に景観ガイドライン（案）を公表し、12/15まで市民意見募集、12/3,7に市民向け説明会（参加者 計16名）を行った。その後、市民意見やヒアリング結果等を踏まえ、4/1に景観ガイドラインの公表に至った。

5 三鷹駅北口街づくりビジョンの策定

三鷹駅北口のまちづくりを進めていくため、以下の委員会や意見交換会等を開催し、三鷹駅北口地区のまちづくりの方向性や必要な対応策を検討した。

(1)委員会

9回開催（うちアドバイザー会議合同会議5回）

－三鷹駅北口街づくりビジョン（仮称）策定庁内検討委員会及び
三鷹駅北口街づくりビジョン（仮称）策定アドバイザー会議設置要綱－

(2)意見交換会

	開催日	場所	延べ参加人数（人）
みたか北ぐち・みらいカフェ パート2	H28. 10. 31 H28. 11. 3	かたらいの道市民スペース	26

(3)説明会

	開催日	場所	参加人数（人）
三鷹駅北口街づくりビジョン（案）に関する説明会	H29. 3. 17	かたらいの道市民スペース	45

まちづくり推進課

6 バリアフリーの街づくり事業

(1) 三鷹駅北口昇降施設維持管理

JR三鷹駅北口に設置されているエスカレーター2基（上り・下り）、エレベーター1基の維持管理及び修繕工事を行った。運行時間は初電から終電まで。

対象（設置年）	委託内容	工事内容	光熱水費
上りエスカレーター（平成5年） 下りエスカレーター（平成18年）	清掃、監視、 点検	上り・下りエスカレーターについて、工事計画予定に基づき部品交換（減速機及び電動機プーリー取替、ステップリンク取替、トラス清掃、ランディングプレートの取替他）を行った。	運行及び照明に係る電気料
エレベーター（平成18年）		—	

(2) 公共サイン及びバリアフリー関連

平成27年度から引き続き、「武蔵野市バリアフリー基本構想」（平成23年4月）の評価等を行うため、武蔵野市バリアフリー基本構想評価委員会を開催し、特定事業計画の事業進捗状況の確認及び施設利用者とのまち歩き等を実施しながら、「武蔵野市バリアフリー基本構想の中間評価」をとりまとめ、平成28年9月に公表した。

この中間評価を踏まえ、後期特定事業計画（平成28～32年度）を各特定事業者が作成し、平成29年1月の武蔵野市バリアフリーネットワーク会議にて意見交換等を行いながら情報共有を行った。

8-3-5（決算書 224 ページ）

○建築審査会の運営

1 建築審査会の開催

7回開催（第169回～第175回）

2 議案（詳細は『平成28年度 建築指導課の事業概要』を参照してください）

接道義務緩和 10件、道路内の建築制限の許可 1件、他 1件 計 12件

— 建築基準法・建築審査会条例 —

吉祥寺まちづくり事務所

8-3-3 (決算書 222 ページ)

○都市計画道路 3・3・14 号線南口駅前広場事業

バスと歩行者が輻輳し、危険な状態であるパークロードからバスの通行をなくし、歩行者優先の安全な道路を形成するため、吉祥寺駅南口に約 1,900 ㎡の交通広場の整備を目指し、用地買収を継続的に進めている。

○吉祥寺方式物流対策事業

吉祥寺まちづくりの一環として、地元商業者、輸送・駐車場事業者、行政などの関係者が吉祥寺方式物流対策協議会を構成し、荷さばきルールの推進、共同集配送、荷さばき改善などの荷さばき対策に、各関係者が連携して取り組み、事業の推進を図っている。

・荷さばきルール徹底週間の実施 (平成 22 年から開始)

	期 間	内 容
第 15 回	H28. 5. 23~H28. 5. 27	商店会における荷さばき車両への呼びかけ P R
第 16 回	H28. 11. 21~H28. 11. 25	商店会における荷さばき車両への呼びかけ P R

節	件 名	金 額 (円)
需用費	荷さばきガイドライン(改訂版)印刷	46,440
役務費	共同集配送センター火災保険料	30,890
負担金	共同集配送センター壁面緑化保守管理及び北側樹木剪定負担金	142,560
	共同集配送センター消防用設備保守点検負担金	23,760

○吉祥寺地区まちづくり検討調査

「吉祥寺グランドデザイン」に基づき吉祥寺駅南口周辺の交通環境改善のため、庁内関係課、交通事業者及び交通管理者と交通広場について設計協議を重ねた。また、吉祥寺グランドデザインの改定に向け、エリアごとに歴史及び現況の把握、まちづくりの視点・テーマの整理等を行った。

節	件 名	金 額 (円)
委託料	吉祥寺南口駅前広場線形協議支援業務委託	1,496,880
	吉祥寺南口駅前広場予定地及び予定地周辺現況調査業務委託	583,200
	パークロード車輛実態調査業務委託	700,299
	吉祥寺駅南口駅前広場予定地分筆調査測量業務委託	430,920
	吉祥寺地区まちづくり検討調査業務委託	1,496,880

武蔵境開発事務所

武蔵境開発事務所 【㊦まちづくり推進課】

8-3-4 (決算書 222 ページ)

○一般管理費

1 管理保守及び業務委託

件名	業務内容	金額(円)
武蔵境駅舎連続施設壁面緑化等維持管理委託	武蔵境駅(南北)に設置されている駅舎連続施設の植栽管理、清掃等維持管理を行う。	7,398,000
駅舎連続施設(北側)ガラススクリーン清掃業務委託	武蔵境駅舎連続施設(北側)のガラススクリーンの清掃を行う。	1,244,160
都市開発記録映画(北口広場完成記念式典)撮影委託 外10件	武蔵境駅北口広場の完成記念式典や武蔵境周辺の風景、整備工事を撮影し記録として残す。	3,986,280

2 第10回武蔵境ピクニック

武蔵境南北の市民交流と地域の活性化を図ることにより、住みよい「まちづくり」に寄与するイベントへの補助金交付。

開催日	会場	実施内容	来場者数(人)	金額(円)
H28. 5. 21	境南ふれあい広場公園	スタンプラリーショッピング、各国料理の模擬店、吹奏楽、ダンス他	約8,000	800,000

—武蔵野市まちづくり補助金交付要綱—

○都市計画道路3・3・23号線事業

歩行者の安全や円滑な交通処理の実現と武蔵境らしい駅前空間を創出する事業。

- ・北口広場周辺の整備工事完了に伴い、道路台帳の補正を行った。
- ・北口広場の供用開始に伴い、交通量調査を行った。
- ・北口広場完成記念式典を行った。

件名	委託・工事概要	金額(円)
調査検査委託	武蔵境駅北口広場整備工事等に伴う道路台帳補正委託	2,646,000
	武蔵境駅周辺交通量調査委託	2,601,180
業務委託	武蔵境駅北口広場維持管理委託	4,374,000
	北口広場完成記念式典会場設営委託 外3件	1,165,320

—都市計画法、道路法—

○区画道路整備事業

適正な土地利用の促進と防災機能の向上を図るための道路整備事業。

- ・市道第266号線の下水道管理設に伴い、実施設計及び管きよ築造工事を行った。
- ・市道第263号線及び266号線の用地買収及び道路整備工事を行った。

件名	委託・工事概要	金額(円)
調査検査委託及び設計	市道第263号線外1路線境界復元測量委託	486,000
	市道第267号線現況測量調査委託	416,880
	市道第262号線・第268号線測量調査委託	572,400
	市道第266号線管きよ築造等実施設計委託	496,800
	市道第262号線外1路線C B R試験調査委託	498,960
	東区画道路(市道第266号線)資料調査作成委託 外2件	1,027,080
道路改修工事	市道第263号線・第266号線道路整備工事	33,480,000
	市道第266号線管きよ築造工事	4,374,000
130万円以下の工事	境一丁目地内電気施設設置工事 外11件	10,099,080

—道路法—

公有財産購入費

件名	内容	金額(円)
土地購入費	市道第263号線・第266号線道路用地の買収	416,865,825

—道路法—

武蔵境開発事務所

○都道 123 号線拡幅整備事業

- ・市道に移管された都道区域の廃止図書の作成を行った。
- ・道路台帳の補正を行った。

件 名	委託・工事概要	金 額(円)
調査検査委託	道路台帳補正委託	1,944,000
	都道区域廃止に関わる資料作成委託 外 1 件	955,800

—道路法—

○その他

- ・「武蔵境駅舎・広場・街づくり協議会」への側面支援を行った。

4 月	記念誌編集部会 (4/19)
5 月	記念誌編集部会 (5/24) (5/31)
6 月	記念誌編集部会 (6/6) (6/14) 役員会 (6/20)
7 月	役員会 (7/4) 第 20 回総会 (7/8)
11 月	役員会 (11/10) (11/28)
12 月	活動報告会 (12/9)
2 月	役員会 (2/6)

交通対策課

交通対策課

8-1-2 (決算書212ページ)

○一般管理経費

1 交通安全対策関係

(1) 広報、啓発活動

広報車による啓発活動 市報 啓発看板等設置、取替 交通安全ポスター掲出 交通安全横断幕の掲出	4回 5回 91個 350枚 4枚	交通安全運動PR、交通安全日PR (※) 交通安全運動行事、交通安全PR 交通安全運動PR (2か所春・秋運動期間中)
--	-------------------------------	---

※交通安全運動期間中の実働日数

(2) 市立小学校自転車点検、自転車安全教室

実施期間	実施校(校)		点検整備台数(台)		
	点検整備	安全教室	合格	修理	合計
H28. 4. 11～9. 27	12	12	883	87	970

2 東京都市町村民交通災害共済

(1) 組合組織市町村(26市13町村)

八王子市、立川市、武蔵野市、三鷹市、青梅市、府中市、昭島市、調布市、町田市、小金井市、小平市、日野市、東村山市、国分寺市、国立市、西東京市、福生市、狛江市、東大和市、清瀬市、東久留米市、武蔵村山市、多摩市、稲城市、羽村市、あきる野市、瑞穂町、日の出町、檜原村、奥多摩町、大島町、利島村、新島村、神津島村、三宅村、御蔵島村、八丈町、青ヶ島村、小笠原村

(2) 広報活動

件名	件数	備考
市報 交通災害共済のしおり 交通災害共済のしおり	1回 77,000枚 5,000枚	加入促進 加入促進 加入申込書付チラシの各戸配布 案内 加入受付窓口

その他、ポスターを市広報掲示板、市庁舎、市政センター、コミュニティセンター等に掲示

(3) 加入状況

	一般加入(人)	特別加入(人)	合計(人)	会費(円)
合計	4,453	—	4,453	3,799,500

(4) 見舞金支払状況

等級	1	2	3	4	5	6	支払件数計	支払金額(円)
件数(件)	—	—	4	5	4	11	24	1,770,000

—東京都市町村民交通災害共済条例—

○交通安全施設整備事業

1 交通安全施設に関する主な工事等

(1) 130万円超工事

件名	概要	工事金額(円)	工期
該当なし	—	—	—

(2) 130万円以下工事

件名	件数(件)	金額(円)
交通安全施設整備工事	27	23,684,400

2 委託料

件名	金額(円)
三鷹駅北口タクシー乗場待機状況モニタシステム保守委託	144,072
宮本小路・東十一小路交通量調査及び速度調査委託	486,000
吉祥寺南町三丁目地内交通量調査	475,200

交通対策課

○自転車対策事業

1 自転車等駐車対策協議会（分科会含む）

自転車等の駐車対策に関する重要な事項について、調査審議を行う協議会。

回	開催日	主な会議内容
平成28年度 第1回	H28. 6. 13	協議事項 1) 武蔵野市における放置自転車対策等の取り組みについて 2) 「自転車走行空間ネットワーク計画」策定に向けた進捗状況について
平成28年度 第1回分科会	H28. 12. 12	協議事項 1) 自転車走行環境推進計画（案）について
平成28年度 第2回	H29. 2. 2	協議事項 1) 三鷹駅中央大通り自転車駐車場の閉鎖に伴う対応について 2) 自転車走行環境づくり推進計画の概要について

－武蔵野市自転車等の適正利用及び放置防止に関する条例－

2 第33回駅前放置自転車クリーンキャンペーン行事

歩行者の通行を阻害し、美観を損ねている放置自転車問題を広く都民に訴えるために、諸機関が協力して年に1回開催する。

実施期間	H28. 10. 22～10. 31
自転車撤去	112台
市報等掲載	2回

－第33回駅前放置自転車クリーンキャンペーン実施大綱－

3 自転車対策関係における主な工事等

自転車等の利用環境の整備を図る。

(1) 看板案内地図の更新工事関連

件名	件数(件)	金額(円)
看板案内シート更新工事	2	313,091

(2) 維持修繕工事関連

件名	件数(件)	金額(円)
各保管所維持修繕工事費等	8	2,061,884

－武蔵野市自転車等の適正利用及び放置防止に関する条例－

4 主な委託料

自転車等の安全利用の促進、放置防止、撤去返還に係る業務委託。

件名	金額(円)
自転車等の放置防止指導業務委託（撤去自転車等の保管及び返還業務含む）	206,685,648
自転車駐車場管理運営委託	14,400,000
自転車安全利用講習会運営業務委託	9,234,000

－武蔵野市自転車等の適正利用及び放置防止に関する条例－

5 自転車等の放置防止指導員

まちの景観等の向上及び快適な歩行空間の確保のため放置防止指導員による啓発を行う。

駅名	人員(/日)	備考
吉祥寺駅周辺	14～25人	} シンテイ警備㈱
三鷹駅北口周辺	2人	
武蔵境駅周辺	4～10人	

－武蔵野市自転車等の適正利用及び放置防止に関する条例－

交通対策課

6 自転車撤去（ミニバイクの撤去を除く）

まちの景観等の向上及び快適な歩行空間の確保のため道路等に放置された自転車の撤去を行う。

年 度 駅 名	24		25		26		27		28	
	日 数	台 数	日 数	台 数	日 数	台 数	日 数	台 数	日 数	台 数
吉祥寺駅周辺	184	6,229	209	4,858	241	3,984	250	2,790	261	2,289
三鷹駅北口周辺	134	1,562	117	709	117	654	124	575	134	361
武蔵境駅周辺	116	3,553	144	2,441	184	1,912	191	1,148	207	951
市内長期放置	89	402	93	425	97	397	92	372	90	271
合 計	523	11,746	563	8,433	639	6,947	657	4,885	692	3,872

※日数は、撤去した延べ回数。午前1回・午後1回、異なる駅で撤去した場合は2日とみなす。

－武蔵野市自転車等の適正利用及び放置防止に関する条例－

7 放置自転車の返還及び処分（ミニバイク除く）

年 度	返 還(台)	処 分(台)	売 却(台)	撤去に伴う通知送付数(件)
24	7,581	1,772	2,977	5,659
25	5,465	1,403	2,346	4,279
26	4,391	875	1,698	3,233
27	2,961	632	1,526	2,690
28	2,254	574	950	2,231

※平成28年4月1日～平成29年3月31日の期間における返還・処分・売却台数。

－武蔵野市自転車等の適正利用及び放置防止に関する条例－

8 自転車、バイク停留台数調査

平成28年度調査

調 査 日

H28.10.4（吉祥寺駅）、H28.10.6（三鷹駅）、H28.10.6（武蔵境駅）

調 査 時 間

10:00～11:00、15:00～16:00

10時～11時

(台)

駅 名	停 留 台 数		駐 車 場 内		道 路 上	
	自 転 車	バ イ ク	自 転 車	バ イ ク	自 転 車	バ イ ク
吉祥寺駅周辺	10,216	163	10,160	158	56	5
三鷹駅北口周辺	6,462	71	6,425	69	37	2
武蔵境駅周辺	7,581	139	7,556	139	25	0
合 計	24,259	373	24,141	366	118	7

15時～16時

(台)

駅 名	停 留 台 数		駐 車 場 内		道 路 上	
	自 転 車	バ イ ク	自 転 車	バ イ ク	自 転 車	バ イ ク
吉祥寺駅周辺	12,138	238	12,060	230	78	8
三鷹駅北口周辺	6,806	83	6,753	82	53	1
武蔵境駅周辺	8,186	171	8,144	169	42	2
合 計	27,130	492	26,957	481	173	11

9 自転車駐車場使用状況

(1) 吉祥寺自転車駐車場(収容台数：864台)

(台)

年 度	自 転 車 使 用 台 数 (月 極)			自 転 車 使 用 台 数 (日 極)
	一 般	学 生	計	
24	7,821	2,151	9,972	52,988
25	7,899	2,073	9,972	51,861
26	7,903	2,069	9,972	54,727
27	7,862	2,110	9,972	53,205
28	7,813	2,159	9,972	50,137

－武蔵野市有料自転車駐車場条例－

交通対策課

10 自転車安全利用講習会

武蔵野市自転車安全利用促進検討委員会の提言の実現に向け、自転車利用者に正しい交通ルールを周知徹底し、マナー向上を図るため、自転車安全利用講習会を開催する。一般向け以外に、市内企業・団体等を対象に特別開催の出張講習会も行う。

年度	一般講習	特別講習	スタント講習	計
24	946	653	860	2,459
25	1,143	839	804	2,786
26	1,208	709	678	2,595
27	1,005	1,266	691	2,962
28	820	4,193	597	5,610
合計(※)	11,129	9,519	7,374	28,022

※合計については、各講習会とも事業を開始した平成20年度からの総計である。

11 T S マーク付帯保険の助成

自転車安全利用講習会の認定者（市民）にT S マーク付帯保険に係る費用の一部を助成し、自転車の定期的な点検及び整備を促進するとともに、自転車に係る交通事故による被害者の救済に資する。
（平成28年度 助成 132件、132,000円）

－武蔵野市T S マーク付帯保険助成要綱－

12 再生自転車海外譲与

撤去した放置自転車で引き取りのなかった自転車を有効活用するために、再生自転車海外譲与自治体連絡協議会を通じて海外へ譲与する。（平成4年度から譲与総計 7,262台）

年度	台数(台)	海外譲与場所
24	275	アフガニスタン、ベナン、タンザニア、カンボジア、ガーナ
25	250	カンボジア、リベリア、アフガニスタン
26	200	カンボジア、モンゴル、ザンビア
27	200	タンザニア、リベリア、カンボジア、ガーナ
28	200	リベリア、トーゴ、ザンビア、カンボジア

13 被災者支援

東日本大震災被災者支援のため、撤去した放置自転車で引き取りのなかったものを点検整備し被災者へ貸与。市内に避難してきた方への自転車の貸し出し（23年度～：のべ34台）

日付	台数(台)	被災元自治体
H28.4～H29.3	1	福島県福島市

○違法駐車対策事業

1 吉祥寺駅周辺交通問題協議会

武蔵野市違法駐車の防止に関する条例第8条、同施行規則第4条に基づく公共的団体。違法駐車防止、放置自転車の解消、交通マナー向上等のための広報、啓発活動を行う。

(回)

会議名	回数
幹事会	1

交通対策課

〇ムーバス運行事業

1 ムーバス有料乗客数

交通空白・不便地域を解消し、高齢者をはじめ市民の方々に気軽に安全にまちに出ていただくことを目的に、市が民間バス事業者（1・2・4・6号路線：関東バス㈱、3・5・7号路線：小田急バス㈱）に運行を依頼して走らせているコミュニティバス。

※合計については、各路線とも運行開始日からの総計である。 (人)

	吉祥寺東循環（1号路線） 運行開始日：平成7年11月26日			吉祥寺北西循環（2号路線） 運行開始日：平成10年3月8日		
	乗客合計	1日平均	1便平均	乗客合計	1日平均	1便平均
平成24年度	411,301	1,126.9	21.3	613,303	1,680.3	27.8
平成25年度	403,963	1,106.7	20.9	611,593	1,675.6	27.7
平成26年度	396,652	1,086.7	20.5	607,041	1,663.1	27.5
平成27年度	392,588	1,072.6	20.2	640,681	1,750.5	27.4
平成28年度	385,445	1,056.0	19.9	628,202	1,721.1	26.8
合 計	8,558,441	1,097.8	23.5	12,114,985	1,739.7	29.5

	境南東循環（3号路線） 運行開始日：平成12年11月26日			境南西循環（3号路線） 運行開始日：平成12年11月26日		
	乗客合計	1日平均	1便平均	乗客合計	1日平均	1便平均
平成24年度	206,834	566.7	13.5	265,832	728.3	18.4
平成25年度	204,759	562.5	13.4	237,848	653.4	17.2
平成26年度	200,717	549.9	13.1	219,191	600.5	15.8
平成27年度	194,822	532.3	12.7	237,670	649.4	15.5
平成28年度	197,187	540.2	12.9	244,213	669.1	15.9
合 計	3,034,073	508.6	12.1	4,546,559	762.5	18.4

	三鷹駅北西循環（4号路線） 運行開始日：平成14年3月23日		
	乗客合計	1日平均	1便平均
平成24年度	283,906	777.8	20.5
平成25年度	273,515	749.4	19.8
平成26年度	274,739	752.7	19.8
平成27年度	279,946	764.9	20.1
平成28年度	276,206	756.7	19.9
合 計	4,486,699	822.2	21.5

	境西循環（5号路線） 運行開始日：平成16年11月27日			境・東小金井線（5号路線） 運行開始日：平成17年5月29日		
	乗客合計	1日平均	1便平均	乗客合計	1日平均	1便平均
平成24年度	277,204	759.5	13.1	186,791	511.8	17.6
平成25年度	276,740	760.3	13.1	200,140	549.8	19.0
平成26年度	238,469	653.3	11.3	189,687	519.7	17.9
平成27年度	242,909	663.7	11.4	193,294	528.1	18.2
平成28年度	268,274	735.0	12.7	201,343	551.6	19.0
合 計	3,474,157	771.9	13.3	2,243,367	518.5	17.9

	三鷹・吉祥寺循環（6号路線） 運行開始日：平成19年4月1日			境・三鷹循環（7号路線） 運行開始日：平成19年4月1日		
	乗客合計	1日平均	1便平均	乗客合計	1日平均	1便平均
平成24年度	274,707	752.6	17.5	130,344	357.1	12.3
平成25年度	280,955	769.7	17.9	131,510	361.3	12.5
平成26年度	303,879	832.5	19.4	131,446	360.1	12.4
平成27年度	308,648	843.3	19.6	137,380	375.4	12.9
平成28年度	312,137	855.2	19.9	142,485	390.4	13.5
合 計	2,701,844	739.6	17.2	1,267,712	347.7	12.0

	全路線の合計	
	乗客合計	1日平均
平成24年度	2,650,222	7,267.6
平成25年度	2,621,023	7,188.7
平成26年度	2,561,821	7,018.5
平成27年度	2,627,938	7,180.2
平成28年度	2,655,492	7,275.3
合 計	42,427,837	7,308.5

(平成29年3月末現在)

交通対策課

2 ムーバス収支

(人、円)

年度	路線	乗客数	運行収入	運行経費 (事業者経費)	補助金 (市負担)
24	1・2・4・6号	1,583,217	145,771,556	181,571,902	35,800,346
	3・5・7号	1,067,005	98,718,504	119,313,359	16,435,994
	計	2,650,222	244,490,060	300,885,261	52,236,340
25	1・2・4・6号	1,570,026	146,194,267	180,457,836	34,263,569
	3・5・7号	1,050,997	97,746,537	108,675,682	7,899,914
	計	2,621,023	243,940,804	289,133,518	42,163,483
26	1・2・4・6号	1,582,311	142,493,472	181,458,579	38,965,107
	3・5・7号	979,510	88,863,738	110,689,877	17,912,062
	計	2,561,821	231,357,210	292,148,456	56,877,169
27	1・2・4・6号	1,621,863	146,443,508	183,013,675	36,570,167
	3・5・7号	1,006,075	91,452,902	111,931,652	17,131,947
	計	2,627,938	237,896,410	294,945,327	53,702,114
28	1・2・4・6号	1,601,990	144,599,049	195,521,988	50,922,939
	3・5・7号	1,053,502	95,802,076	104,225,990	5,833,548
	計	2,655,492	240,401,125	299,747,978	56,756,487

※1・2・4・6号路線は関東バス㈱、3・5・7号路線は小田急バス㈱に運行を依頼し、運行収支の赤字分をそれぞれ市が補助。運行収支に黒字が出た場合、運行事業者が黒字額の2分の1を市に寄付。なお、3・5・7号路線の補助金額は、境・東小金井線の赤字分の小金井市負担分(4割)を除いた額、境・三鷹循環の赤字分の三鷹市負担分(3割)を除いた額である。また、従来バス車両は市が購入していたが、平成19年度からバス会社が購入し、減価償却費として運行経費に計上する方法に変更した。

3 ムーパーク利用状況

(1) 旧ムーパーク：ムーバス2号路線吉祥寺北西循環 28番ポケット広場バス停隣接
(台)

	収容台数	利用台数合計	1日平均
23年度	71	22,619	61.8
24年度	71	7,682	63.0

※平成24年7月31日をもって閉場した。

(2) 新ムーパーク：ムーバス6号路線三鷹・吉祥寺循環 6番武蔵野税務署南バス停隣接
(台)

	収容台数	利用台数合計	1日平均
24年度	40	9,707	53.3
25年度	40	20,547	56.3
26年度	40	15,325	42.0
27年度	40	18,143	49.6
28年度	40	16,486	45.2

※平成24年10月1日から開設。事業主体は吉祥寺ムーバスアンドパーキング事業運営協議会

4 ムーバス運行事業における主な工事等

130万円以下工事

件名	件数(件)	金額(円)
ムーバス停留所等改修工事	3	1,031,400

5 委託料

件名	金額(円)
ムーバス利用実態調査業務委託	1,792,800
大正通り交通整理員・交通指導員業務委託	10,681,200
宮前通り他交通整理員業務委託	993,384

6 武蔵野市地域公共交通活性化協議会

地域公共交通の活性化及び再生に関する法律(平成19年法律第59号)、道路運送法(昭和26年法律第183号)の規定に基づく公共的団体。市内の各地域の旅客輸送需要に即した効率的な輸送サービスを実現するために、武蔵野市地域公共交通総合連携計画を策定し、連携計画に位置付けられた事業を実施する。

(回)

会議名	回数
協議会	2

住宅対策課

住宅対策課

[歳入] 12-1-2 (決算書 64 ページ)

[歳出] 3-1-3 (決算書 158 ページ)

○福祉型民間アパート借上事業

1 福祉型住宅戸数

住宅名	戸数(戸)	備 考
武蔵野三宝苑	27	高齢者用
アーバン武蔵野	10	高齢者用
グランドハイツ	18	高齢者用
武蔵野清岳苑	38	高齢者用 31 戸、障害者用 3 戸、ひとり親世帯用 4 戸
シティハウス吉祥寺	13	高齢者用
クレパール	10	高齢者用
ルミエール	16	高齢者用
シュロス武蔵野	28	高齢者用 20 戸、障害者用 5 戸、ひとり親世帯用 3 戸
エルベセッタ田家	21	高齢者用
合 計	181	

－武蔵野市福祉型住宅管理条例－

2 福祉型住宅維持修繕工事

130 万円以下 20 件 5,606,820 円
130 万円超 1 件 1 円

3 福祉型住宅使用料収納状況

福祉型住宅使用料

区分	調 定 額		収入済額		還付未済額		調定に対する収入割合		不納欠損額		収入未済額	
	金額 (円)	件数 (件)	金額 (円)	件数 (件)	金額 (円)	件数 (件)	金額 (%)	件数 (%)	金額 (円)	件数 (件)	金額 (円)	件数 (件)
現年度	38,450,400	2,056	38,251,100	2,049	—	—	99.48	99.65	—	—	199,300	9
滞納繰越	3,051,050	129	115,150	14	—	—	3.77	10.85	—	—	2,935,900	122
合 計	41,501,450	2,185	38,366,250	2,063	—	—	92.44	94.41	—	—	3,135,200	131

4 福祉型住宅入居者募集

	申込区分	募集戸数(戸)	応募人数(人)	入居戸数(戸)
H28. 5 月	高齢者用	10	53	11
H28. 11 月	高齢者用	10	64	10
〃	ひとり親世帯用	1	4	1

住宅対策課

[歳入] 12-1-4 (決算書 66 ページ)

[歳出] 8-4-1 (決算書 226 ページ)

○市営住宅維持管理

1 市営住宅戸数

(戸)

住宅名	関前住宅	北町第1住宅	桜堤住宅	北町第2住宅 1号館	北町第2住宅 2号館	合計
戸数	24	14	24	24	24	110

—武蔵野市市営住宅条例—

2 市営住宅保守 (委託)

件名	住宅名	実施時期	委託金額(円)
増圧給水設備点検	各市営住宅	H28.10月実施	81,000
昇降機メンテナンス業務	北町第1、桜堤住宅	毎月実施	1,218,240
消防用設備保守点検	各市営住宅	H28.9月、H29.3月実施	138,240

3 市営住宅維持修繕・住宅改修工事

130万円以下 40件 9,064,098円
130万円超 2件 15,984,000円

件名	場所	工事概要	金額(円)	工期
市営北町第2住宅 外部階段脚部修繕工事	吉祥寺北町5-6-14	外部階段脚部修繕工事	11,124,000	H28.6.15 ～H28.11.30
市営北町第2住宅 手摺設置工事	吉祥寺北町5-6-14	手摺設置工事	4,860,000	H28.6.17 ～H28.10.7

4 市営住宅使用料収納状況

市営住宅使用料

区分	調定額		収入済額		還付未済額		調定に対する収入割合		不納欠損額		収入未済額	
	金額(円)	件数(件)	金額(円)	件数(件)	金額(円)	件数(件)	金額(%)	件数(%)	金額(円)	件数(件)	金額(円)	件数(件)
現年度	40,390,500	1,278	39,478,700	1,263	—	—	97.74	98.82	—	—	911,800	17
滞納繰越	2,876,995	107	162,600	16	—	—	5.65	14.95	—	—	2,714,395	102
合計	43,267,495	1,385	39,641,300	1,279	—	—	91.61	92.34	—	—	3,626,195	119

5 市営住宅入居者募集

公募時期	申込住宅	募集戸数(戸)	応募人数(人)	入居戸数(戸)
H28.5月	関前住宅	1	12	1
〃	北町第2住宅	1	31	1
H28.11月	関前住宅(障害者向き)	2	3	2
〃	桜堤住宅	1	41	1

6 都営住宅・都民住宅・地元割当入居者募集

(1) 都営住宅 地元割当シルバーピア募集

公募時期	申込住宅	区分・募集戸数(戸)	応募人数(人)	入居戸数(戸)
H29.2月	八幡町四丁目アパート	単身用 1	20	1
H29.2月	緑町二丁目第3アパート	単身用 1	55	1

(2) 都営住宅申込書配布事務

公募時期	募集名	申込書配布数(部)
H28.5月	家族向・単身者向住宅、定期使用住宅	966
H28.8月	シルバーピア、単身者向住宅	580
H28.8月	ポイント方式	511
H28.11月	家族向・単身者向住宅、定期使用住宅	996
H29.2月	シルバーピア、単身者向住宅	693
H29.2月	ポイント方式	525

住宅対策課

(3) 都民住宅申込書配布事務

公募時期	募 集 名	申込書配布数(部)
H28. 6月	東京都施行型 家族向住宅	221
H28. 12月	東京都施行型 家族向住宅	242

8-4-2 (決算書 226 ページ)

○住宅対策事業

1 耐震診断・改修助成

(1) 耐震診断助成

市内に昭和 56 年 5 月 31 日以前に着工した民間住宅の所有者に耐震診断費用の一部を助成
(件)

区 分	木造	非木造	小規模マンション 賃貸マンション	マンション
件 数	60	1	—	1

— 武蔵野市民間住宅耐震診断助成要綱 —

市内に昭和 56 年 5 月 31 日以前に着工した民間建築物（住宅を除く）の所有者、又は昭和 56 年 6 月 1 日以降に着工した民間住宅の所有者に耐震診断費用の一部を助成

(件)

区 分	木造	非木造
件 数	7	—

— 武蔵野市民間建築物耐震診断助成要綱 —

(2) 耐震改修助成

市内に昭和 56 年 5 月 31 日以前に着工した民間住宅の所有者に耐震改修等又は補強設計費用の一部を助成
(件)

区 分	木造	非木造	小規模マンション 賃貸マンション	マンション
件 数	30	1	1 (補強設計)	—

— 武蔵野市民間住宅耐震改修助成要綱 —

2 耐震アドバイザー派遣事業（木造住宅・分譲マンション）

(件)

区 分	木造住宅簡易診断	マンション耐震化相談	マンション簡易診断
件 数	14	1	1

— 武蔵野市木造住宅耐震アドバイザー派遣事業実施要綱 —

— 武蔵野市分譲マンション耐震化支援事業実施要綱 —

3 耐震診断・耐震補強設計・耐震補強工事・建替え助成事業

商業・近隣商業地域内の延べ面積 3,000 m²未満の事業用建物の所有者に耐震化に係る費用の一部を助成
(件)

区 分	耐震診断	補強設計	補強工事 ・建替え
件 数	—	—	—

— 武蔵野市安全・にぎわいのまちづくり促進型耐震事業助成要綱 —

4 特定緊急輸送道路沿道建築物耐震化促進事業助成

(1) 耐震診断助成

特定緊急輸送道路沿道建築物の所有者に耐震診断費用の全部又は一部を助成

(件)

区 分	延べ面積 3000 m ² 未満	延べ面積 3000 m ² 以上
件 数	8	—

— 武蔵野市特定緊急輸送道路沿道建築物耐震化促進事業助成要綱 —

住宅対策課

(2) 補強設計助成

特定緊急輸送道路沿道建築物の所有者に補強設計費用の一部を助成 (件)

区分	延べ面積 1万㎡以下	延べ面積 1万㎡超え
件数	2	—

— 武蔵野市特定緊急輸送道路沿道建築物耐震化促進事業助成要綱 —

(3) 耐震改修（建替え）助成

特定緊急輸送道路沿道建築物の所有者に耐震改修（改修・建替え・除却）費用の一部を助成 (件)

区分	1,000㎡未満住宅	5000㎡以下又は分譲マンション	5000㎡超え
件数	1	6	1

— 武蔵野市特定緊急輸送道路沿道建築物耐震化促進事業助成要綱 —

5 建築物耐震性相談窓口

15回開催 (21件の相談)

6 住宅セミナー運営

■ 「耐震・耐久」セミナー事業

開催日	場所	参加者数(人)	内容
H28. 10. 14	八幡町コミセン 2階イベントルーム	6	<ul style="list-style-type: none"> ・熊本地震の被害と原因 解説 ・木造住宅密集地域における危険性 解説 ・市内の耐震改修事例 紹介 ・市に寄せられた地震対策の疑問 回答
H28. 10. 17	武蔵野プレイス 3階スペースC	12	
H28. 10. 22	武蔵野商工会館 4階市民会議室	8	

7 良質な住まいづくり活動助成

良質な住まいづくりに結びつく自主的かつ公益的な活動を行う実施団体に助成

助成件数 4件 224,000円

— 武蔵野市良質な住まいづくり活動助成金交付要綱 —

8 集団住宅共益費補助

補助団地数	補助額(円)
10	1,093,755

— 武蔵野市集団住宅共益費補助金交付要綱 —

9 勤労者住宅資金融資事業

	既融資人数(人)	利子補給金額(円)	戻入金額(繰上償還)(円)	支出額(円)
上半期	2	9,549	—	9,549
下半期	1	6,820	—	6,820
合計	3(述べ人数)	16,369	—	16,369

— 武蔵野市勤労者住宅資金融資に関する条例(17年度末条例廃止) —

10 分譲マンション対策

(1) 武蔵野市分譲マンションアドバイザー派遣事業

派遣件数(件)	派遣費用(円)
7	334,800

— 武蔵野市分譲マンションアドバイザー派遣事業実施要綱 —

(2) 武蔵野市分譲マンション管理セミナー

開催日	場所	内容	参加者数(人)
H28. 11. 5	武蔵野商工会館 4階市民会議室	テーマ：教えます！管理コストの節約術 第1部：標準管理規約の改正について 講師/小塚氏（マンションNPO） 第2部：①教えます！管理コストの節約術 講師/田村氏（東京マンション管理アドバイザー） ②管理組合体験談 講師/岡氏（ソフィア豊玉管理組合理事長）	21

住宅対策課

(3) 分譲マンション無料相談会

開催日	場 所	相談件数(件)
H28. 6. 12	かたらいの道 市民スペース	4
H28. 11. 19	かたらいの道 市民スペース	4
H29. 2. 25	武蔵野プレイス スペースC	7

(4) 分譲マンション再生支援事業 (件)

区分	Aコース	Bコース
件 数	2	1

－武蔵野市分譲マンション再生支援事業助成要綱－

11 高齢者等民間賃貸住宅入居支援事業

(1) 保証料助成

件数(件)	助成金額合計(円)
4	47,000

(2) 民間賃貸住宅入居支援相談会

開催回数(回)	相談者(人)
10	38

－武蔵野市高齢者等民間賃貸住宅入居支援事業実施要綱－

(3) 武蔵野市高齢者あんしん住まい確保事業

	成約・入居件数(件)
平成28年度	4

－武蔵野市高齢者あんしん住まい確保事業実施要綱－

12 住み替え支援事業補助金

件数(件)	助成金額合計(円)
1	525,000

－住替え支援事業費補助金交付要綱－

建築指導課

建築指導課

[歳入] 12-2-3 (決算書 68 ページ)

[歳出] 8-3-5 (決算書 224 ページ)

○一般管理経費

1 市及び指定確認検査機関(民間機関)の確認申請等取扱い件数 (件)

内 容		受付機関	平成 24 年度	平成 25 年度	平成 26 年度	平成 27 年度	平成 28 年度
確 認 申 請 等	確認申請受付件数	市	106	96	59	39	47
		民間機関	541	638	564	530	520
	確認済証交付件数	市	101	92	62	41	44
		民間機関	528	610	563	529	522
	計画変更申請受付件数	市	17	10	10	9	3
		民間機関	58	85	59	72	54
	計画変更確認済証 交付件数	市	16	10	11	9	3
		民間機関	55	82	58	72	52
	中間検査合格証交付件数	市	12	4	5	4	1
		民間機関	85	70	74	78	85
	検査済証交付件数	市	87	88	53	26	33
		民間機関	456	511	618	524	488
計 画 通 知	確認申請(計画通知)受付件数		15	12	13	8	9
	確認済証(適合通知)交付件数		14	17	12	9	10
	検査済証交付件数		10	15	18	6	10

※市では、指定確認検査機関からの照会に応じ、確認申請に必要な事項の調査・指導等を行っている。

※計画通知に係る受付は、すべて市で行う。

—建築基準法—

2 市と指定確認検査機関の確認申請取扱い割合 (%)

受付機関	平成 24 年度	平成 25 年度	平成 26 年度	平成 27 年度	平成 28 年度
市	16.4	13.1	9.5	6.9	8.3
指定確認検査機関	83.6	86.9	90.5	93.1	91.7

3 許可・認定等件数 (件)

内 容	平成 24 年度		平成 25 年度		平成 26 年度		平成 27 年度		平成 28 年度	
	申請	許可等	申請	許可等	申請	許可等	申請	許可等	申請	許可等
仮使用承認	11	13	21(9)	20(8)	6(2)	6(2)	5(3)	5(3)	5(4)	5(4)
接道緩和許可	13	13	4	4	4	4	8	6	9	10
道路内許可	1(1)	1(1)	2	2	6	6	2	2	1	1
用途許可	—	—	—	—	—	—	—	—	4	1(1)
容積率許可	—	—	—	—	—	—	—	—	—	—
日影許可	1(1)	1(1)	1	—	—	1	—	—	—	—
仮設許可	19(1)	17(1)	23(7)	25(7)	25(8)	25(8)	14(1)	14(1)	16(1)	16(1)
一団地認定	2(1)	3(2)	2(2)	—	—	—	—	—	2	4(2)

※()内は計画通知にかかるもので内数

—建築基準法—

4 違反建築物の取締り件数 (件)

内 容	平成 24 年度	平成 25 年度	平成 26 年度	平成 27 年度	平成 28 年度
通 報	260	328	375	435	394
現 場 実 査	4,307	2,762	1,237	2,089	2,582
違 反 指 導	※560/65	※524/92	※799/127	※689/124	※792/108
是 正 処 理	63	72	68	48	95

※指導延べ数/違反件数

—建築基準法—

建築指導課

5 窓口相談件数

(件)

内 容	平成 24 年度	平成 25 年度	平成 26 年度	平成 27 年度	平成 28 年度
道 路 関 係	922	1,553	989	847	1,105
建 築 計 画	899	783	1,009	956	1,154
違 反 関 係	14	7	16	15	24
そ の 他	217	234	339	331	281
合 計	2,052	2,577	2,353	2,149	2,564

6 窓口交付証明等件数

(件)

内 容	平成 24 年度	平成 25 年度	平成 26 年度	平成 27 年度	平成 28 年度
確認等台帳記載事項証明	1,157	1,311	1,425	1,375	1,451
位置指定道路図の写し	1,629	1,779	1,839	1,538	1,604
建築計画概要書の写し	3,784	3,378	3,594	4,345	5,376

－武蔵野市建築確認等台帳記載事項証明書交付要綱－
 －武蔵野市道路位置指定図の閲覧等に関する要綱－
 －武蔵野市建築基準法施行細則－

7 建設リサイクル法に基づく届出等件数

分別解体及び再資源化等を促進するため、一定規模以上の工事について事前届出が義務付けられている。(件)

内 容	平成 24 年度	平成 25 年度	平成 26 年度	平成 27 年度	平成 28 年度
届出・通知受付件数	453	505	466	445	389

－建設工事に係る資材の再資源化等に関する法律(H14.4.30施行)－

8 長期優良住宅の認定申請等件数

住環境の向上及び環境への負荷の低減をはかるため、長期使用構造等が講じられた住宅の建築計画を認定している。(件)

内 容	平成 24 年度	平成 25 年度	平成 26 年度	平成 27 年度	平成 28 年度
認 定 申 請	92	112	135	128	105
計画変更認定申請	20	13	17	12	34
認定通知交付件数	113	124	142	149	138

※変更認定申請には、承継に係る承認申請を含みます。

－長期優良住宅の普及の促進に関する法律(H21.6.4施行)－

9 低炭素建築物の認定申請等件数

エネルギー使用の効率性等、二酸化炭素の排出抑制に役立つ建築物の建築を促進するため、低炭素化のための建築物の新築等に関する計画の認定制度が創設された。(件)

内 容	平成 24 年度	平成 25 年度	平成 26 年度	平成 27 年度	平成 28 年度
認 定 申 請	－	3	5	4	3
認定通知交付件数	－	3	5	4	3

－都市の低炭素化の促進に関する法律(H24.12.4施行)－

10 建築物のエネルギー消費性能の向上に関する法律（建築物省エネ法）に基づく届出等件数

(件)

内 容	平成 24 年度	平成 25 年度	平成 26 年度	平成 27 年度	平成 28 年度
届 出※1	61	58	70	50	59
性能向上計画認定※2	－	－	－	－	－
表示認定※3	－	－	－	－	－

※1 エネルギーの使用の合理化に関する法律（省エネ法）に基づく届出

※2 法第 30 条に基づく容積率特例制度（平成 28 年 4 月施行）

※3 法第 36 条に基づく表示制度（平成 28 年 4 月施行）

－建築物のエネルギー消費性能の向上に関する法律(H28.4.1施行)－

建築指導課

11 特定建築物等の定期報告取扱件数

(件)

内 容	平成 24 年度	平成 25 年度	平成 26 年度	平成 27 年度	平成 28 年度
特定建築物	194	224	158	188	233
建築設備	466	466	472	508	510
昇降機等	1,692	1,706	1,744	1,803	1,889
防火設備	—	—	—	—	33

※平成 28 年 6 月から「特殊建築物等」が「特定建築物」に変更された。また、定期報告対象建築物等に「防火設備」が追加された。

— 建築基準法 —

12 建築物応急危険度判定協議会の開催

市内在住在勤の応急判定判定員を対象とした協議会を組織し、定期的に講習会や訓練を実施している。

(人)

内 容	平成 24 年度	平成 25 年度	平成 26 年度	平成 27 年度	平成 28 年度
参加人数	30	34	21	23	25
登録者数	189	185	206	208	225

道路課

道 路 課

[歳入] 12-1-4 (決算書 66 ページ)

○道路占用料

道路法に基づき、市が管理する道路を使用する電柱、ガス管、日除け、看板等の工作物、施設等について徴収する。
現年度分

年度	調定額		収入済額		還付未済額		不納欠損額		収入未済額	
	金額(円)	件数(件)	金額(円)	件数(件)	金額(円)	件数(件)	金額(円)	件数(件)	金額(円)	件数(件)
24	264,233,870	328	263,854,520	325	—	—	—	—	379,350	3
25	251,401,550	428	251,284,270	424	—	—	—	—	117,280	4
26	247,163,970	379	247,074,700	376	—	—	—	—	89,270	3
27	250,128,760	347	250,042,710	345	—	—	—	—	86,050	2
28	252,239,830	353	252,063,780	350	—	—	—	—	176,050	3

滞納繰越分

年度	調定額		収入済額		還付未済額		不納欠損額		収入未済額	
	金額(円)	件数(件)	金額(円)	件数(件)	金額(円)	件数(件)	金額(円)	件数(件)	金額(円)	件数(件)
24	1,128,790	25	56,400	5	—	—	28,600	2	1,043,790	18
25	834,140	22	—	—	—	—	147,820	3	686,320	19
26	764,800	23	—	—	—	—	200,820	7	563,980	16
27	653,250	19	4,420	1	—	—	235,950	3	412,880	15
28	498,930	17	—	—	—	—	61,500	4	437,430	13

合 計

年度	調定額		収入済額		還付未済額		不納欠損額		収入未済額	
	金額(円)	件数(件)	金額(円)	件数(件)	金額(円)	件数(件)	金額(円)	件数(件)	金額(円)	件数(件)
24	265,362,660	353	263,910,920	330	—	—	28,600	2	1,423,140	21
25	252,235,690	450	251,284,270	424	—	—	147,820	3	803,600	23
26	247,928,770	402	247,074,700	376	—	—	200,820	7	653,250	19
27	250,782,010	366	250,047,130	346	—	—	235,950	3	498,930	17
28	252,738,760	370	252,063,780	350	—	—	61,500	4	613,480	16

— 武蔵野市道路占用料等徴収条例 —

○特定公共物占用料

市が管理する特定公共物を使用する電柱、ガス管、日除け、看板等の工作物、施設等について徴収する。
現年度分

年度	調定額		収入済額		還付未済額		不納欠損額		収入未済額	
	金額(円)	件数(件)	金額(円)	件数(件)	金額(円)	件数(件)	金額(円)	件数(件)	金額(円)	件数(件)
24	8,844,150	34	8,822,450	33	—	—	—	—	21,700	1
25	9,098,990	60	9,098,990	60	—	—	—	—	—	—
26	9,229,250	43	9,229,250	43	—	—	—	—	—	—
27	9,247,970	44	9,247,970	44	—	—	—	—	—	—
28	9,303,050	33	9,303,050	33	—	—	—	—	—	—

滞納繰越分

年度	調定額		収入済額		還付未済額		不納欠損額		収入未済額	
	金額(円)	件数(件)	金額(円)	件数(件)	金額(円)	件数(件)	金額(円)	件数(件)	金額(円)	件数(件)
24	52,990	4	—	—	—	—	—	—	52,990	4
25	31,290	3	—	—	—	—	9,030	1	22,260	2
26	22,260	2	—	—	—	—	9,030	1	13,230	1
27	13,230	1	—	—	—	—	13,230	1	—	—
28	—	—	—	—	—	—	—	—	—	—

道路課

合 計

年度	調定額		収入済額		還付未済額		不納欠損額		収入未済額	
	金額(円)	件数(件)	金額(円)	件数(件)	金額(円)	件数(件)	金額(円)	件数(件)	金額(円)	件数(件)
24	8,897,140	38	8,822,450	33	—	—	—	—	127,680	5
25	9,130,280	63	9,098,990	60	—	—	9,030	1	22,260	2
26	9,251,510	45	9,229,250	43	—	—	9,030	1	13,230	1
27	9,261,200	45	9,247,970	44	—	—	13,230	1	—	—
28	9,303,050	33	9,303,050	33	—	—	—	—	—	—

— 武蔵野市特定公共物管理条例 —

8-2-1 (決算書 214 ページ)

○道路台帳整備及び管理業務

1 道路台帳の補正

隔年で委託を実施し、道路延長面積等の数値を補正している。
道路延長面積等資料の提出

件	名	提出先
1	平成28年度道路現況調査について	東京都建設局道路管理部
2	平成27年度市町村公共施設状況調査について	(財政課より) 総務省自治財政局
3	平成28年度道路施設現況調査について	東京都建設局道路管理部
4	平成29年度普通交付税の算定に用いる基礎数値について	(財政課より) 東京都総務局行政部

— 道路法第 28 条 —

道路台帳窓口システム

道路台帳窓口対応システム保守委託 金額 324,000 円

2 道路の認定関係 (告示)

認定	区域決定	区域変更	供用開始	路線変更	廃止	計
1	2	10	12	—	—	25

3 境界確定及び立会

武蔵野市境界確定申請 113 件

4 道路境界・道路幅員等証明 (件)

境界(区域)証明	幅員証明	計
124	24	148

5 道路敷地寄付に伴う登記事務

(件)

所有権移転
15

6 測量調査等 (件)

委託	24

8-2-2 (決算書 216 ページ)

○道路維持管理

1 道路維持管理委託業務の調査・設計・施工・監督

橋りょう・路面下・道路附属物の状況を把握し、安全、安心な走行・歩行空間を維持するため実施する。
委託件数 2 件 金額 15,703,200 円

件名	業務内容	金額(円)
路面下空洞調査委託	レーダー探査等 路線延長車道 14.80km、歩道 11.72 km	6,955,200
道路総合管理計画基礎調査委託	道路総合管理計画(仮称)の策定に向けた道路施設の基礎的調査	8,748,000

道路課

2 請負工事

(1) 維持修繕工事

・道路維持補修工事(単価契約)

あらかじめ年間単価契約を行い、道路の排水不良やひび割れ等の維持補修工事を行う。

指示件数 112件 金額 100,181,283円

工 種	件 数	内 訳	備 考	
道路維持補修	112	道路舗装	4,939.8 m ²	<ul style="list-style-type: none"> ・ひび割れ、わだち割れ等及び段差解消 ・水溜まり・排水不良の解消 ・陥没、空洞原因の排除及び復旧 ・防護柵の設置、復旧等 ・区画線の設置等 ・小規模補修(緊急含む)等
		L形	33.5 m	
		境石	54.9 m	
		雨水ます	6.0 か所	
		縁塊・蓋	8.0 か所	
		陥没復旧等	4.0 か所	
		防護柵等	11.0 m	
		車止柵等	10.0 か所	
		区画線等	1,914.8 m	
		樹脂舗装	84.8 m ²	
点字等	2.5 m ²			
その他	92.0 か所			

・維持補修工事(総価契約・その他)

比較的軽易な道路改修工事等の設計・施工・監督を行う。

130万円以下工事件数 39件 金額 26,140,251円

工 種	件 数	工 事 概 要	金 額(円)
道路維持補修	39	舗装補修工 外	26,140,251

130万円超工事件数 2件 金額 13,074,480円

工 事 件 名	施工場所	工 事 概 要	金額(円)	工 期
市道第9号線外8路線 取付管更生工事	吉祥寺東町 二丁目地内外	取付管更生工 20.0 か所	7,992,000	H29. 2. 22 ～ H29. 3. 17
市道第12号線外2路線 さくら植替え工事	西久保一丁目外	パワーミックス工 1.0 式	5,082,480	H28. 12. 21 ～ H29. 3. 15

○道路清掃事業

1 道路清掃等委託業務の調査・設計・施工・監督

道路及び雨水ますの清掃等を定期又は随時実施する。 金額 100,176,982円

件 名	業 務 内 容
道路清掃業務委託(人力)	市内の生活道路を中心に清掃 (年間 195回 清掃、委託料 20,488,217円)
道路清掃業務委託(機械)	主要道路・駅前広場の車道清掃・歩車道分離道路等 (延長43.0km・12回清掃、延長 26.0km・8回清掃、臨時清掃・延長0.0km、委託料 13,761,792円)
雨水ます清掃業務委託(人力)	雨水ます清掃 29,623か所、U字溝清掃 55.65m 委託料 26,294,527円
雨水ます清掃業務委託(機械)	雨水ます浚渫工(雨水ます 昼4,243か所・夜1,350か所、U字溝清掃工 3,791.04m、 取付管清掃2か所、保安員 昼69人・夜16人、TV調査51か所、報告書作成51件、委託料 32,454,896円)
歩道ブロック舗装 清掃業務委託	吉祥寺駅、三鷹駅、武蔵境駅3駅周辺の歩道ブロック清掃 (年間清掃面積 8,784.0m ² 、委託料 720,986円)
汚泥等処分委託	市内の排水施設内・市内の道路上に発生した汚泥の処理(排水施設内の年間処理量 127.62t、道路上の年間処理量 86.94m ³ 、委託料 5,323,644円)
地下道ポンプ場清掃委託	地下道ポンプ場(2か所)のスクリーン・沈砂地及びポンプ井の清掃 (委託料 452,520円)
地下道ポンプ場施設点検委託	八丁地下道・玉川人道地下道ポンプ場の排水設備点検 (委託料 680,400円)

道路課

○街路灯維持管理

1 街路灯維持管理委託業務の調査・設計・施工・監督

街路灯などの維持管理を定期又は随時実施する。

金額 14,137,658 円

件名	業務内容
街路照明維持管理委託	ランプ取替 97本 自動点滅器取替 10個 安定器取替2個 灯具取替 137個 器具新設 3個 器具撤去 7個 点検 10件 夜間巡回 4回 昼間巡回 2回 委託料 14,137,658円

2 街路灯設置工事の調査・設計・施工・監督

街路灯の増設・新設及び建替工事の調査、設計、施工、監督を行う。

工事内容	件数(件)	金額(円)	備考
街路灯新設・建替・取替	22	17,232,372	LED 139灯 (内、LEDランプ61灯)
街路灯ポール塗装	1	1,404,000	水銀灯塗替 37か所
計	23	18,636,372	

3 街路灯の維持修繕灯数

(灯)

	依頼(住民から通報)	巡回による修理	計
水銀灯	74	27	101
蛍光灯	147	17	164
その他の光源	13	1	14
計	234	45	279

4 申請手続き (5件)

東京電力(株) 3件 (東電柱に共架・単独柱申請・名義変更)
NTT(株) 2件 (NTT柱に添架)

8-2-3 (決算書 216 ページ)

○道路新設改良事業

道路及び付属工作物の新設、改良、維持工事の設計・監督

1 工事

(1)130万円超 8件 178,011,000円

件名	施工場所	工事概要	金額(円)	工期
市道第191号線道路改修工事	吉祥寺本町一丁目地内	施工延長 310.8m	41,928,840	H28. 3.30
		舗装面積 3,198.0㎡		～
市道第55号線舗装改修工事	八幡町一丁目地内	施工延長 198.1m	34,562,160	H28. 3.30
		舗装面積 1,312.0㎡		～
市道第97号線道路改修工事	吉祥寺北町三丁目地内	施工延長 373.4m	32,616,000	H28. 9.7
		舗装面積 1,805.0㎡		～
				H28. 11.30

※その他 5件 68,904,000円

(2)130万円以下工事

市道第10号線薄層カラー舗装工事他21件	御殿山一丁目地内他	薄層カラー舗装工など	16,385,112	
----------------------	-----------	------------	------------	--

2 委託 39件 27,837,000円

委託件名	委託概要	金額(円)
管理保守委託	土木工事設計積算システム(東京都建設局対応)保守委託 他3件	1,834,920
調査検査委託	市道第40号線資材価格調査委託 他27件	11,840,040
業務委託	武蔵境駅南口広場改修予備設計委託 他6件	14,162,040
	計	27,837,000

道路課

○環境舗装事業

1 工事

(1)130万円超工事（下表のとおり）

件名	施工場所	工事概要	金額(円)	工期
市道第135号線道路改修工事	桜堤三丁目 地内	施工延長 254.0m	42,348,960	H28. 7. 8
		L形工 151.6m		～
		舗装面積 1386.0㎡		H29. 2. 15
吉祥寺南町三丁目地内道路改修工事	吉祥寺南町 三丁目地内	施工延長 113.4m	19,031,760	H28. 11. 2
		L形工 168.2m		～
		舗装面積 388.0㎡		H29. 2. 28
吉祥寺東町四丁目地内道路改修工事	吉祥寺東町 四丁目地内	施工延長 84.8m	12,528,000	H28. 11. 11
		L形工 114.2m		～
		舗装面積 271.0㎡		H29. 2. 28
市道第67号線雨水浸透ます設置工事	境五丁目地内	施工延長 345.0m	17,280,000	H28. 6. 1
		道路浸透ます 31か所		～
小計	4件	施工延長 797.2m	91,188,720	/
		舗装面積 2,045.0㎡		

(2)130万円以下工事

市道第4号線L形側溝改修工事 他3件	吉祥寺東町 四丁目地内他	交通安全施設工 狭小L形工 など	3,650,400	/
-----------------------	-----------------	------------------------	-----------	---

2 委託 10件 5,873,040円

委託件名	委託概要	金額(円)
調査検査委託	市道第107号線外1路線雨水浸透ます浸透試験調査委託 他9件	5,873,040
計		5,873,040

○景観道路事業

景観、安全・安心、歩行の一層の向上を図るため、電線類地中化のほか、景観舗装、街路樹や植樹帯、装飾街路灯の設置など、景観整備路線事業計画に基づき、電線共同溝設計や道路プラン検討等を実施。

委託料 24件 23,307,480円

件名	業務概要	金額(円)
市道第151号線電線共同溝予備修正設計委託	整備手法の再検討、関係機関協議等	2,451,600
三鷹補助幹線道路に係る調査・検討業務委託	市道第129号線 関係機関協議、道路プラン検討等	3,996,000
市道第16号線外1路線電線共同溝予備設計委託	配線計画、地上機器・特殊部設置位置検討等	3,564,000
市道第16号線外1路線試掘調査委託	試掘調査 12か所	4,957,200

※その他 20件 8,338,680円

—道路法・電線共同溝の整備等に関する特別措置法—

○区画道路整備事業

市道第79号線(富士見通り)	委託料 16件 6,147,360円 ・用地測量等委託 16件 6,147,360円 (境界測量、市石設置、図面作成、設計委託等) 工事請負 13件 63,146,520円 ・仮整備等工事(舗装等) 9件 5,545,800円 ・市道第79号線道路整備工事 32,220,720円 ・市道第89号線道路整備工事 9,396,000円 ・市道第190号線カラー舗装工事 7,452,000円 ・市道第298号線道路整備工事 8,532,000円 土地購入費 2件 364,017,071円 ・市道第79号線 174.50㎡ 139,650,649円 ・市道第299号線 19.17㎡ 224,366,422円
市道第89号線	
市道第190号線	
市道第298号線(本町稲荷通り)	
市道第299号線(吉祥寺東部地区)	

—道路法—

道路課

○狭あい道路拡幅整備事業

建築確認申請に伴って、建築基準法のセットバック部分の整備を行い、安全で快適なまちづくりを目的とした事業。

	協議件数 (件)	協議延長 (m)	整備件数 (件)	整備延長 (m)	非課税件数 (件)
24 年度	219	2,631	190	2,417	126
25 年度	243	2,666	192	2,322	129
26 年度	234	2,890	179	2,279	168
27 年度	214	2,313	180	2,412	133
28 年度	181	2,596	159	1,931	91

※28 年度 協議平均間口 14.34m/件 ・ 協議平均後退距離 0.19m

建築基準法別協議受理件数

	法 42 条第 1 項第 5 号	法 42 条第 2 項	法 43 条但し書・他	計(協議受理件数)
24 年度	90	130	1	221
25 年度	94	151	5	250
26 年度	111	121	3	235
27 年度	91	127	2	220
28 年度	89	91	3	183

※28 年度 狭あい道路拡幅整備事業 (工事請負費) 94 件 計 47,375,180 円

— 道路法・建築基準法・武蔵野市狭あい道路拡幅整備要綱 —

8-2-4 (決算書 218 ページ)

○橋りょう事業

橋りょうの定期点検

委託料 4 件 8,394,840 円

件 名	業 務 内 容	金額(円)
橋りょう定期点検調査及び橋りょう 長寿命化計画更新委託	千川橋外 8 橋の定期点検調査及び長寿命化計画見直し	6,696,000
大橋架替協議資料作成委託	大橋架替工事に関する協議資料等の作成	972,000
人道橋健全度検討業務委託	既存橋りょうデータを利用した人道橋の健全度検討	494,640
人道橋データ作業業務委託	人道橋の健全度データの更新	232,200

橋りょうの改修、維持補修及び新設工事の設計・監督

工事請負費 3 件 99,227,160 円

工 事 件 名	施工場所	工 事 概 要	金額(円)
無名橋③補修工事	緑町三丁目 6 番先	床版改修、高欄改修 1 式	2,916,000
無名橋③補修工事その 2	緑町三丁目 6 番先	舗装改修、柵補修 1 式	196,560
大橋架替工事及び付帯工事	境三丁目地内	橋梁架替 他 1 式	96,114,600

8-3-2 (決算書 220 ページ)

○都市計画道路 7・6・1 号線事業

玉川上水の自然景観を活かした整備により歩行空間の創出と安全性の向上を図る。平成 28 年度は、残りの未買収地の取得を行った。これにより、用地取得率は 100%となった。

事業規模	事業延長 約 400m 計画幅員 10m
事業箇所	武蔵野市御殿山二丁目地内
事業期間	平成 14 年度～平成 30 年度
平成 28 年度実施内容	・ 測量等調査 3 件 1,463,400 円 ・ 土地購入費等 1 件 97,178,659 円

— 都市計画法・道路法 —

用地課

用地課

8-3-1 (決算書 218 ページ)

○用地買収等

1 用地買収状況

区分	目的別	面積(m ²)	契約件数(件)	金額(円)
一般会計	都市計画道路7・6・1号線及び3・5・17号線	0.00	1	1,760,152
	市道用地	761.09	22	780,882,896
	公共用地	69.88	1	60,099,553
	合計	830.97	24	842,742,601
土地開発公社会計	都市計画道路7・6・1号線及び3・5・17号線	0.00	1	1,760,152
	市道用地	122.05	6	484,656,322
	公共用地	1,305.76	1	381,151,344
	代替地	77.49	1	63,386,820
	合計	1,505.30	9	930,954,638

2 用地売却状況

区分	面積(m ²)	契約件数(件)	金額(円)
市所有地	301.81	6	32,444,500
合計	301.81	6	32,444,500

○武蔵野市財産価格審議会

審議会開催回数(回)	議案件数(件)
5	11

－武蔵野市財産価格審議会条例－

○武蔵野市土地開発公社理事会

理事会開催回数(回)	議案件数(件)
5	21

－武蔵野市土地開発公社定款－

○武蔵野市土地開発公社評議員会

評議員会開催回数(回)	議案件数(件)
2	5

－武蔵野市土地開発公社定款－

－武蔵野市土地開発公社評議員会規程－

会計課

会計課

2-1-5 (決算書112ページ)

○会計管理費

1 各会計収支計算書及び処理件数

区 分 会 計 別		納 入 済 通 知 書		支 出 命 令 書 等	
		処理件数(件)	金 額 (円)	処理件数(件)	金 額 (円)
一 般 会 計		625,419	70,949,949,341	46,871	68,518,083,113
特 別 会 計	下 水 道 事 業	144	3,249,155,294	844	3,235,955,756
	国 民 健 康 保 険 事 業	142,259	14,882,648,264	1,174	14,722,445,539
	後 期 高 齢 者 医 療	48,988	3,414,495,579	338	3,314,461,079
	介 護 保 険 事 業	22,760	10,731,503,977	1,361	10,538,029,396
	小 計	214,151	32,277,803,114	3,717	31,810,891,770
合 計		839,570	103,227,752,455	50,588	100,328,974,883
基 金	財 政 調 整	1	2,659,977	—	—
	公 共 施 設 整 備	2	2,786,704,364	1	3,080,000,000
	学 校 施 設 整 備	2	1,014,441,510	1	200,000,000
	吉 祥 寺 ま ち づ くり	1	503,377,895	—	—
	公 園 緑 化	1	208,259,370	1	120,500,000
	国 際 交 流 平 和	1	246,548	1	66,464,000
	市 民 た す け 合 い	1	1,556,458	1	30,000,000
	青 少 年 善 行 表 彰	1	106	1	689,000
	高 齢 者 住 宅 運 営	2	152,582	1	131,000
	職 員 能 力 開 発	1	30,301	1	4,900,000
	子 ども 文 化 ・ ス ポ ー ツ ・ 体 験 活 動	1	455,394	1	5,101,000
	下 水 道 事 業	1	140,468,000	—	—
	介 護 給 付 費 等 準 備	1	188,174,000	—	—
	小 計	16	4,846,526,505	9	3,507,785,000
歳 入 歳 出 外 現 金		7,028	13,762,902,919	2,246	13,741,169,669
総 計		846,614	121,837,181,879	(43,014) 52,843	117,577,929,552

※支出命令書処理件数の内()書は口座振替件数である。

会計課

2 一般会計歳入歳出決算額

(円)

年度別	歳入決算額	歳出決算額	歳入歳出差引残額
24	58,818,115,040	55,785,013,847	3,033,101,193
25	62,327,459,051	59,838,463,762	2,488,995,289
26	65,811,065,597	61,779,829,689	4,031,235,908
27	68,515,394,098	65,591,757,706	2,923,636,392
28	70,949,949,341	68,518,083,113	2,431,866,228

3 特別会計歳入歳出決算額

(1) 下水道事業会計

(円)

年度別	歳入決算額	歳出決算額	歳入歳出差引残額
24	3,577,941,756	3,568,644,565	9,297,191
25	5,105,849,851	4,911,799,234	194,050,617
26	5,256,703,241	5,090,864,829	165,838,412
27	3,212,202,342	3,138,695,242	73,507,100
28	3,249,155,294	3,235,955,756	13,199,538

(2) 国民健康保険事業会計

(円)

年度別	歳入決算額	歳出決算額	歳入歳出差引残額
24	12,484,042,683	12,335,931,587	148,111,096
25	12,646,793,369	12,429,654,672	217,138,697
26	12,734,442,802	12,584,753,053	149,689,749
27	15,151,489,533	14,990,225,947	161,263,586
28	14,882,648,264	14,722,445,539	160,202,725

(3) 後期高齢者医療会計

(円)

年度別	歳入決算額	歳出決算額	歳入歳出差引残額
24	3,046,160,358	3,037,580,758	8,579,600
25	3,078,066,059	3,071,082,462	6,983,597
26	3,256,878,928	3,243,306,798	13,572,130
27	3,258,460,076	3,248,891,876	9,568,200
28	3,414,495,579	3,314,461,079	100,034,500

(4) 介護保険事業会計

(円)

年度別	歳入決算額	歳出決算額	歳入歳出差引残額
24	9,575,819,250	9,410,278,162	165,541,088
25	9,901,373,451	9,682,101,599	219,271,852
26	10,370,394,804	10,028,003,262	342,391,542
27	10,683,281,280	10,438,286,459	244,994,821
28	10,731,503,977	10,538,029,396	193,474,581

会計課

[歳入] 19-2-1 (決算書92ページ)

4 歳計現金等預金利子収入

(円)

年度	預金利子収入
24	2,035,539
25	4,014,233
26	3,506,485
27	5,174,971
28	1,525,090

総務課（水道部）

総務課（水道部）

水道事業会計決算書参照

1 契約

契約状況調べ

節		契 約	
区 分		件 数 (件)	金 額 (円)
印刷製本費		4	338,580
備用品費		100	3,591,658
被服費		9	99,294
燃料費		2	276,322
修繕費		45	47,456,060
薬品費		4	4,844,670
委託料		77	597,864,459
手数料		11	21,491,030
賃借料		13	19,840,669
材料費		8	542,656
固定資産購入費	事務用備品	—	—
	施設用備品	—	—
	車両購入費	—	—
	メータ購入費	1	4,956,740
	工事用備品	—	—
貯蔵品	メータ	1	34,287,555
	原材料	—	—
工事請負費		31	401,811,840
合 計		306	1,137,401,533

2 貯蔵品

在庫品棚卸

	H28.3.31現在		H29.3.31現在	
	数 量 (個)	金 額 (円)	数 量 (個)	金 額 (円)
メータ	763	3,616,110	892	3,947,340
原材料	80	625,000	80	625,000
合計	843	4,241,110	972	4,572,340

3 庁用自動車・管理

(1) 保有台数

(台)

車 種	台 数
乗 貨 車	2
貨 物 車	1
軽 貨 物 車	4
合 計	7
自 転 車	9

(2) 庁用自動車の維持費

区分 年度	燃 料 (ガソリン) (リットル)	修 繕 料 (円)
24	1,477	589,280
25	1,489	422,366
26	1,078	393,455
27	1,011	467,648
28	906	415,818

総務課（水道部）

4 検針年度別実績表 (件)

年 度	検針件数
24	557,085
25	562,525
26	567,992
27	572,313
28	574,837

5 用途別年度別水栓使用件数表 (件)

年 度	一般	官公署	学校	共同住宅	浴場	合計
24	84,684	231	53	47	4	85,019
25	85,333	221	51	49	4	85,658
26	86,591	218	52	49	3	86,913
27	87,301	211	53	47	3	87,615
28	88,048	210	50	47	3	88,358

6 料金等調定・収入状況

平成28年4月～平成29年3月

調定・収入項目	現・滞繰	調 定		収 入	
		件数(件)	金額(円)	件数(件)	金額(円)
給水収益	現年度	517,871	3,424,310,169	462,745	3,139,766,482
	滞納繰越	58,962	308,628,955	55,245	286,794,637

7 督促状等年度別発生状況 (件)

年 度	督 促 状	給水停止予告通知書
24	24,400	15,210
25	24,083	13,766
26	23,795	12,958
27	23,321	12,254
28	22,849	11,680

8 給水停止・解除年度別件数 (件)

年 度	給 水 停 止	給水停止解除
24	1,000	525
25	1,614	836
26	1,574	804
27	1,270	520
28	1,276	569

9 給水開始・中止年度別状況 (件)

年 度	開 始 件 数	中 止 件 数
24	12,481	10,799
25	12,028	12,065
26	11,831	11,835
27	12,829	12,061
28	12,396	11,658

10 水道料金納入通知書・口座振替等利用状況 (件)

年 度	納入通知書	口座振替等
24	154,604	343,317
25	151,455	350,192
26	149,171	358,923
27	147,995	365,674
28	146,724	371,147

工務課（水道部）

工務課

水道事業会計決算書参照

○配水施設費

1 工事請負費

配水管、導水管、配水補助管、消火栓等の新設改良工事

130万円超（下表のとおり） 19件 297,743,040円

（金額は消費税及び地方消費税込）

番号	工事件名	場所	工事概要			金額(円)	工期
1	都道113号線(女子大通り)配水小管布設工事 (配水管新設工事)	吉祥寺東町 一丁目2番先	φ 75mm φ 50mm	FCD. GX VW	20.33m 96.33m	11,818,440	H28. 5. 9 ～ H28. 8. 26
2	境一丁目7番先外1路線 配水補助管布設替工事 (配水補助管改良工事)	境 一丁目7番先 外1路線	φ 75mm	FCD. GX	100.37m	11,772,000	H28. 5. 31 ～ H28. 7. 29
3	境南町一丁目27番先 配水補助管布設替工事 (配水補助管改良工事)	境南町 一丁目27番先	φ 50mm	FCD. S50 外	162.53m 2.55m	14,901,840	H28. 7. 7 ～ H28. 9. 30
4	境南町一丁目29番先 外1路線 配水補助管布設替工事 (配水補助管改良工事)	境南町 一丁目29番先 外1路線	φ 75mm φ 50mm φ 75mm	FCD. GX FCD. S50 空気弁付地下式単口消火栓	15.64m 205.68m 1基	25,761,240	H28. 7. 7 ～ H28. 9. 30
5	吉祥寺北町三丁目5番先 外2路線 配水補助管布設替工事 (配水補助管改良工事)	吉祥寺北町 三丁目5番先 外2路線	φ 75mm φ 50mm φ 75mm	FCD. GX FCD. S50 外 空気弁付地下式単口消火栓	291.30m 91.72m 0.56m 1基	36,430,560	H28. 8. 18 ～ H29. 1. 31
6	市道第67号線外2か所 消火栓取替工事 (受託工事)	境 四丁目2番先 外2か所	φ 75mm	地下式単口消火栓	2基	2,808,000	H28. 8. 30 ～ H28.10.31
7	水管橋空気弁取替工事 (水管橋改良工事)	西久保 一丁目43番先 外5か所	φ 25mm	空気弁	2基	15,984,000	H28. 8. 30 ～ H28.11.30
8	市道第39号線 配水補助管布設替工事 (配水補助管改良工事)	西久保 三丁目23番先	φ 75mm φ 50mm φ 75mm	FCD. GX FCD. S50 外 空気弁付地下式単口消火栓	69.74m 15.85m 1.90m 1基	16,271,280	H28. 9. 15 ～ H28.11.18
9	石神井川排水区 雨水幹線築造工事に伴う 配水小管布設替工事 (受託工事)	八幡町 二丁目6番先	φ 150mm	FCD. GX	12.82m	2,808,000	H28. 9. 21 ～ H28.11.30
10	桜堤三丁目23番先 配水補助管布設替工事 (配水補助管改良工事)	桜堤 三丁目23番先	φ 50mm	FCD. S50 外	77.51m 10.73m	10,584,000	H28.10. 5 ～ H28.11.30
11	市道第240号線 配水補助管布設替工事 (受託工事)	緑町 二丁目3番先	φ 150mm	FCD. GX	66.03m	7,452,000	H28.10.18 ～ H29. 1. 13
12	都市計画道路3・4・24号線 配水小管布設工事 (配水管新設工事)	境南町 四丁目18番先	φ 100mm φ 50mm	FCD. GX VW	39.31m 13.51m	9,615,240	H28.10. 5 ～ H29. 2. 3
13	関前一丁目3番先 配水補助管布設替工事 (配水補助管改良工事)	関前 一丁目3番先	φ 100mm φ 50mm	FCD. GX FCD. S50 外	151.52m 123.42m 7.50m	32,400,000	H28.11. 8 ～ H29. 3. 10
14	境南町一丁目30番先 配水補助管布設替工事 (配水補助管改良工事)	境南町 一丁目30番先	φ 75mm φ 50mm φ 75mm	FCD. GX FCD. S50 空気弁付地下式単口消火栓	172.57m 104.96m 1基	32,616,000	H28.11. 7 ～ H29. 2. 28
15	市道第240号線 配水補助管布設替工事 (その2) (配水補助管改良工事)	緑町 二丁目3番先	φ 75mm	FCD. GX 外	61.05m 10.55m	10,152,000	H28.10.28 ～ H29. 1. 13
16	市道第92号線 配水小管布設工事 (配水管新設工事)	桜堤 一丁目3番先	φ 75mm	FCD. GX	103.97m	10,584,000	H28.12.21 ～ H29. 3. 10
17	吉祥寺北町四丁目2番先 配水小管布設工事 (配水管新設工事)	吉祥寺北町 四丁目2番先	φ 75mm	FCD. GX	99.77m	13,824,000	H28.12.21 ～ H29. 3. 10

工務課（水道部）

番号	工 事 件 名	場 所	工 事 概 要	金 額(円)	工 期
18	境五丁目22番先 配水補助管布設替工事 (配水補助管改良工事)	境 五丁目22番先	φ 75mm FCD. GX 15.32m φ 50mm FCD. S50 136.59m 外 4.44m φ 75mm 空気弁付地下式単口消火栓 2基	19,756,440	H28.12.21 ～ H29. 3.17
19	境四丁目13番先外5か所 空気弁取替等工事 (鋳鉄管改良工事)	境 四丁目13番先 外5か所	φ 75mm 単口空気弁 3基	12,204,000	H29. 1. 6 ～ H29. 3.15

○配水及び給水費

1 工事請負費

配水管、給水管等の漏水修理、鉛管取替え及び既設管撤去等の維持工事
該当なし

2 配水管等漏水調査委託

給水管・配水管の漏水調査（宅地内、道路上）を行い、有効率の向上を図り、高い水準での水道利用と安全でおいしい水の安定供給を目的とした調査である。

年度	漏水調査件数		漏水発見件数		
	宅地内（戸）	道路上（km）	宅地内（戸）	道路上（か所）	計（件）
24	48,350	224	244	9	253
25	66,180	155	337	14	351
26	67,805	126	330	3	333
27	67,874	158	144	10	154
28	62,293	136	151	16	167

3 給水施設調査委託

市民からの問い合わせによる宅地内の簡易的な漏水調査等を行い、早急に現場対応していくことにより、漏水による事故防止及び有収率の向上を図っている。

（件）

年度	漏水調査件数			漏水発見件数			
	宅地内	道路上	計	宅地内		道路上	計
				一次側	二次側		
24	517	28	545	239	178	3	420
25	546	15	561	273	225	8	506
26	660	3	663	416	240	2	658
27	439	5	444	136	251	5	392
28	282	26	308	68	180	26	274

※一次側とは、配水管から水道メータまで（公費で漏水修繕）

※二次側とは、水道メータ先より宅地側（私費で漏水修繕）

4 応急修理委託（修繕工事委託）

配水管等漏水調査委託、給水施設調査委託及び市民等から通報により発見された漏水箇所を、委託業者で早急に修繕していくことにより、漏水による事故防止及び有収率の向上を図っている。

（件）

年度	漏水修繕件数			箇所別漏水修繕件数		
	漏水調査委託	給水施設調査委託	計	宅地内	道路上	計
24	253	242	495	483	12	495
25	351	281	632	610	22	632
26	333	418	751	746	5	751
27	154	141	295	280	15	295
28	167	94	261	219	42	261

※給水施設調査委託の漏水修繕件数は一次側の修繕件数である。

※宅地内漏水修繕箇所は、水道メータまでの漏水等である。

※道路上の漏水箇所は、配水管、給水管等の漏水である。

工務課（水道部）

○受託工事費

給水装置の新設等の工事（詳細は「平成 28 年度武蔵野市水道事業年報」を参照のこと）

武蔵野市指定給水装置工事事業者から給水の申し込みについて、給水装置の新設等の承認、検査等を行っている。

給水装置工事事業者施工分

(件)

年度	給水装置工事						合計
	新 設			全 改	改 造	撤 去	
	専 用	受 圧	計				
24	522	1,228	1,750	74	964	546	3,334
25	673	873	1,546	92	1,095	511	3,244
26	762	315	1,077	76	1,135	475	2,763
27	803	566	1,369	94	1,222	561	3,246
28	592	228	820	69	761	496	2,146

※受圧とは、受は受水タンク以下、圧は増圧ポンプ以下である。

※全改・改造・撤去は、受水タンク以下、増圧ポンプ以下を含む。

○原水及び浄水施設改良工事費

1 工事請負費

深井戸、浄水施設等改良工事

130 万円以下

一件

一円

130 万円超（下表のとおり）

10 件

90,266,400 円

（金額は消費税及び地方消費税込）

番号	工 事 件 名	場 所	工 事 概 要	金 額(円)	工 期
1	第一浄水場 配水ポンプモータ及び 付帯設備改修工事	吉祥寺北町 四丁目 11 番 46 号	5、8 号配水ポンプモータオー バーホール、小配管取替等 1 式	20,412,000	H28. 4. 4 ～ H28. 12. 22
2	第二浄水場 次亜貯留タンク改修工 事	桜堤 一丁目 6 番 6 号	次亜貯留タンク 2 槽、配管 取替等 1 式	7,776,000	H28. 6. 1 ～ H28. 8. 30
3	第一浄水場 ろ過ポンプ井改修工事	吉祥寺北町 四丁目 11 番 46 号	建屋撤去、配管保温 屋上防水、水位計取替等 1 式	7,560,000	H28. 6. 27 ～ H28. 8. 30
4	第二浄水場 配水ポンプモータ及び 付帯設備改修工事	桜堤 一丁目 6 番 6 号	5 号配水ポンプモータオー バーホール、5、6 号電動バルブ、 逆止弁、小配管取替等 1 式	22,464,000	H28. 7. 27 ～ H28. 12. 15
5	各水源水位計更新工事	吉祥寺北町五丁目 11 番他 5 か所	5、15、20、21、23、29 水源 水位計取替 1 式	10,800,000	H28. 8. 2 ～ H28. 11. 18
6	第二浄水場 A 系取水量計 改修工事	桜堤 一丁目 6 番 6 号	電磁流量計発信機取替等 1 式	4,968,000	H28. 10. 19 ～ H29. 1. 20
7	第二浄水場 警報設備改修工事	桜堤 一丁目 6 番 6 号	受信機、赤外線センサ ードアセンサー取替等 1 式	2,678,400	H28. 11. 8 ～ H29. 3. 15
8	水源フェンス 改修工事	境 五丁目 6 番 関前 三丁目 16 番	格子フェンス 格子門扉等取替 1 式	3,780,000	H28. 12. 2 ～ H29. 3. 16
9	第 16 水源 水中ポンプ更新工事	中町 一丁目 27 番先	水中モータポンプ 水位測定管等 1 式	4,860,000	H28. 12. 15 ～ H29. 2. 15
10	第 29 水源 水中ポンプ更新	中町 三丁目 9 番先	水中モータポンプ 水位測定管等 1 式	4,968,000	H29. 2. 8 ～ H29. 3. 16

工務課（水道部）

○原水及び浄水費

1 修繕費（設備修繕費）及び工事請負費

130万円以下 14件 6,266,720円

130万円超（下表のとおり） 3件 16,405,200円

（金額は消費税及び地方消費税込）

番号	工 事 件 名	場 所	工 事 概 要	金 額(円)	工 期
1	浄水場 非常用発電設備整備	吉祥寺北町 四丁目11番46号 桜堤 一丁目6番6号	6年毎定期重整備 定期部品交換 1式	12,960,000	H28.12.8 ～ H29.3.24
2	第一浄水場 円形配水池修繕	吉祥寺北町 四丁目11番46号	屋上防水層、壁面塗装補修 1式	1,944,000	H28.10.28 ～ H28.12.16
3	第二浄水場 配管ピット蓋修繕	桜堤 一丁目6番6号	地下式配管ピット蓋 支持金具修繕等 1式	1,501,200	H28.6.10 ～ H28.7.22

2 水質検査実施状況

(件)

項 目		年 度				
		24	25	26	27	28
1. 毎日検査	第一浄水場内	1,825	1,825	1,825	1,830	1825
	第二浄水場内	1,825	1,825	1,825	1,830	1825
	配水管末	2,190	2,190	1,726	1,464	1460
2. 毎月検査（直営）	第一浄水場内	—	—	—	—	—
	第二浄水場内	—	—	—	—	—
3. 委託による 定期検査	浄水系水質基準項目検査	24	24	24	24	24
	原水系水質基準項目検査	31	43	43	43	43
	要検討項目	4	2	2	2	2
	水質管理目標設定項目	2	2	2	2	2
	クリプトスポリジウム等検査	24	24	16	16	16
	市独自指定項目検査	92	80	80	80	80
	除マンガン・除鉄装置の検査	48	48	48	48	48
	水道用薬品の不純物試験 放射性物質の検査	1 126	1 48	— 48	— 48	— 48
4. 請求による 検査、相談	苦情による相談、検査	30	37	27	26	32
	委託検査（内数）	—	—	—	—	—
5. 臨時の検査	水源井、着水井等の臨時水質検査	17	9	2	—	—
	給水栓の臨時水質検査	9	2	4	—	—
	水源井工事竣工後の検査	5	2	2	2	—
6. その他の検査	許可申請に伴う検査（委託）	—	1	—	—	—
計		6,253	6,163	5,674	5,415	5,405

○浄水場管理

1 取水量（詳細は「平成28年度武蔵野市水道事業年報」P25～28を参照願います）

2 都受水量（詳細は「平成28年度武蔵野市水道事業年報」P25～28を参照願います）

3 給水量（詳細は「平成28年度武蔵野市水道事業年報」P29～32を参照願います）

4 電力使用量及び電力料金（詳細は「平成28年度武蔵野市水道事業年報」P33～34を参照願います）

教育企画課

教育企画課

[歳入] 12-1-5 (決算書 66 ページ)

○教育使用料

1 小学校施設使用料

(件)

種別 学校名	校庭			体育館			教室等		
	有料	無料	計	有料	無料	計	有料	無料	計
第一小学校	-	191	191	7	363	370	-	-	-
第二小学校	-	117	117	-	216	216	-	6	6
第三小学校	-	299	299	56	750	806	-	-	-
第四小学校	-	123	123	75	224	299	-	18	18
第五小学校	-	87	87	-	246	246	-	274	274
大野田小学校	-	153	153	27	505	532	-	-	-
境南小学校	-	188	188	-	258	258	-	-	-
本宿小学校	-	385	385	100	213	313	-	106	106
千川小学校	141	243	384	2	469	471	-	343	343
井之頭小学校	-	145	145	25	326	351	-	319	319
関前南小学校	3	291	294	3	247	250	-	-	-
桜野小学校	-	110	110	11	402	413	-	82	82
合計件数	144	2,332	2,476	306	4,219	4,525	-	1,148	1,148

2 中学校施設使用料

(件)

種別 学校名	校庭			体育館			武道場		
	有料	無料	計	有料	無料	計	有料	無料	計
第一中学校	100	146	246	9	232	241	-	-	-
第二中学校	-	156	156	93	143	236	47	196	243
第三中学校	15	40	55	12	204	216	-	-	-
第四中学校	-	64	64	63	293	356	40	144	184
第五中学校	-	-	-	-	193	193	-	-	-
第六中学校	-	95	95	62	80	142	-	-	-
合計件数	115	501	616	239	1,145	1,384	87	340	427

種別 学校名	テニスコート			プール			教室等		
	有料	無料	計	有料	無料	計	有料	無料	計
第一中学校	706	-	498	-	-	-	26	454	480
第二中学校	377	-	380	-	-	-	12	95	107
第三中学校	2,541	-	2,249	-	-	-	-	104	104
第四中学校	1,567	-	1,493	240	61	301	91	554	645
第五中学校	181	-	174	-	-	-	-	49	49
第六中学校	1,045	-	1,094	-	-	-	-	2	2
合計件数	6,417	-	5,888	240	61	301	129	1,258	1,387

- 武蔵野市立学校施設の開放に関する条例 -

教育企画課

10-1-1 (決算書 236 ページ)

○教育委員会の運営

教育委員会は、地方自治法及び地方教育行政の組織及び運営に関する法律に基づき、市長から独立して、教育に関する事務を処理するために設置が義務付けられている執行機関で、合議制の行政委員会である。教育についての基本的な方針や施策は、この委員会の合議で決める。

定例会を毎月1回開催するほか、必要に応じて臨時会を開催する。

会議別	開催月日	議案番号	議案及び協議事項等	結果
平成28年第4回定例会	H28. 4. 8	11	<p>武蔵野市学校給食運営委員会規則の一部を改正する規則</p> <p>協議事項</p> <p>(1) 平成28年度教育委員会各課の主要事業について</p> <p>(2) 武蔵野市いじめ防止基本方針について</p> <p>報告事項</p> <p>(1) 平成28年度武蔵野市教育委員会職員の人事異動の専決処分について</p> <p>(2) 平成28年度武蔵野市立学校教職員の人事異動の専決処分について</p> <p>(3) 武蔵野市社会教育委員の委嘱の専決処分について</p> <p>(4) スポーツ推進委員の委嘱の専決処分及び地区替えについて</p> <p>(5) 武蔵野市教育委員会所管事務の一部委任に関する規則の一部を改正する規則の専決処分について</p> <p>(6) 武蔵野市教育委員会事務局処務規程の一部を改正する訓令の専決処分について</p> <p>(7) 武蔵野市教育委員会事務専決規程の一部を改正する訓令の専決処分について</p> <p>(8) 武蔵野市歴史公文書等の利用等に関する規則の一部を改正する規則の専決処分について</p> <p>(9) 武蔵野市歴史公文書等管理委員会規則の一部を改正する規則の専決処分について</p> <p>(10) 武蔵野市立小・中学校パーソナルコンピュータ使用取扱要綱及び武蔵野市立小・中学校インターネットの利用に関する取扱要綱を廃止する要綱について</p> <p>(11) 武蔵野市立小中学校人権教育推進委員会補助金交付要綱の制定について</p> <p>(12) 武蔵野市立中学校進路指導担当者会補助金交付要綱の制定について</p> <p>(13) 武蔵野市立小中学校生活指導担当者会補助金交付要綱の制定について</p> <p>(14) 武蔵野市立小中学校教務担当者会補助金交付要綱の制定について</p> <p>(15) 武蔵野市指導課教育アドバイザー配置要綱の制定について</p> <p>(16) 武蔵野市学校支援コーディネーター設置要綱の制定について</p> <p>(17) 武蔵野市地域コーディネーター設置要綱の制定について</p> <p>(18) 武蔵野市病弱・身体虚弱学級運営要綱の全部改正について</p> <p>(19) 武蔵野地域自由大学長の退任について</p> <p>(20) 武蔵野市音楽団体事業費補助金交付要綱を廃止する要綱について</p> <p>(21) 武蔵野市地域スポーツイベント補助金交付要綱を廃止する要綱について</p> <p>(22) 武蔵野市生涯学習事業費補助金交付要綱の制定について</p> <p>(23) 武蔵野市子ども文化・スポーツ・体験活動団体支援事業費補助金交付要綱の一部を改正する要綱について</p> <p>(24) 平成28年度武蔵野ふるさと歴史館事業実施計画について</p>	可決
第5回定例会	H28. 5. 11	12	<p>武蔵野市公立学校職員服務規程の一部を改正する訓令</p> <p>報告事項</p> <p>(1) むさしの教育シンポジウムの実施報告について</p> <p>(2) 団体別地域別市民意見交換会の実施及び小中一貫教育調査研究ワーキングチームの設置について</p> <p>(3) 武蔵野市いじめ防止基本方針について</p> <p>(4) 平成28年度武蔵野市立学校児童・生徒数及び学級数の状況について</p> <p>(5) ファミリースポーツフェア2016開催報告について</p> <p>(6) 東京オリンピック・パラリンピック等国際大会関連事業武蔵野市実施本部設置要綱の制定について</p>	可決
第6回定例会	H28. 6. 1		<p>報告事項</p> <p>(1) 教育部業務状況報告について</p> <p>(2) 「むさしの教育シンポジウム」の報告について</p> <p>(3) 図書館基本計画に基づく図書館サービス後期中長期目標について</p> <p>(4) 吉祥寺図書館の在り方についての市民意見調査の結果(概要)について</p> <p>(5) 平成28年度一般会計補正予算(第1回)教育費補正予算要求概要について</p>	

教育企画課

第7回定例会	H28. 7. 6		協議事項 (1) 平成28年度武蔵野市教育委員会の権限に属する事務の管理及び執行の状況の点検及び評価報告書(平成27年度分)について(重点事業の点検・評価部分) 報告事項 (1) 平成27年度教育部各計画の実施状況について (2) 大野田小学校校舎の増築について (3) 武蔵野市立小学校及び中学校ホームページ作成、運営及び管理に関する取扱基準の全部改正について (4) 体罰に関する本市の実態と今後の対応について (5) 武蔵野市オリンピック・パラリンピック等国際大会関連事業庁内ワーキングスタッフ設置要綱の制定について (6) 中島飛行機武蔵製作所関連資料調査について (7) 企画展「戦争と武蔵野Ⅱ」の開催について (8) 武蔵野市子ども図書館文芸賞の創設について その他 (1) 「プレイス・フェスタ 2016」について	
第8回定例会	H28. 8. 4	13 14 15	平成28年度武蔵野市教育委員会の権限に属する事務の管理及び執行の状況の点検及び評価報告書(平成27年度分)について 平成29年度武蔵野市立小中学校特別支援学級 採択教科書(案)について 武蔵野市立武蔵野ふるさと歴史館条例の一部を改正する条例(案)について 報告事項 (1) 「第四次子どもプラン武蔵野」重点的取組の実施状況について(教育委員会部分) (2) 「未来の学校を考える市民意見交換会」等実施経過報告について (3) 武蔵野市文化振興基本方針(仮称)の策定について (4) 「東京オリンピック・パラリンピック等国際大会に向けた武蔵野市の取組み方針」に基づく行動計画について (5) リオデジャネイロオリンピック・パラリンピック競技大会期間中の取組みについて (6) 吉祥寺図書館リニューアルについて	可決 可決 可決
第9回定例会	H28. 9. 8		報告事項 (1) 平成28年第3回市議会提出補正予算について (2) 教育部主要事業 業務状況報告について (3) 小中連携教育推進委員会報告書教職員アンケート結果 (4) 平成29年度予算概算要求について	
第10回定例会	H28.10. 5	16	武蔵野市文化財保護委員の選任について 協議事項 (1) 国・都の支援制度の拡充に伴う奨学金の見直し及び新たな支援策の方向性について (2) 吉祥寺図書館リニューアルに伴う管理・運営の在り方について 報告事項 (1) 平成28年度武蔵野市教育委員会職員の人事異動の専決処分について (2) P C B使用照明器具の交換について (3) 平成28年度「全国学力・学習状況調査」の結果について (4) 平成28年度「東京都児童・生徒の学力向上を図るための調査」の結果について (5) 企画展「武蔵野の玉川上水」の開催について (6) 図書特別整理に伴う図書館特別休館について (7) 平成27年度武蔵野市図書館事業 重点中長期目標 図書館運営委員会評価について	可決
第11回定例会	H28.11. 2	17 18 19 20 21	武蔵野市教育委員会事務局処務規程の一部を改正する訓令 武蔵野市奨学金支給条例を廃止する条例(案) 武蔵野市立体育施設条例の一部を改正する条例(案) 武蔵野市図書館条例の一部を改正する条例(案) 武蔵野市立吉祥寺図書館の指定管理者の指定について(案) 報告事項 (1) 平成28年度『東京都児童・生徒体力・運動能力、生活・運動習慣等調査』の結果について (2) 平成28年度セカンドスクール・プレセカンドスクール実施状況について (3) 平成29年度予算概算要求査定結果(教育部)について	可決 可決 可決 可決 可決
第12回定例会	H28.12.9	22	特別支援学級の新設について 報告事項 (1) 教育部主要事業の業務状況報告(9~11月分)について (2) 平成28年第4回市議会提出補正予算について (3) 第4次子どもプラン武蔵野重点的取組の実施状況について(教育委員会部分) (4) 市立小中学校児童生徒増加への対応について (5) P C B使用照明器具の交換について (6) 「第11回むさしの教育フォーラム オリンピック・パラリンピック教育の推進」実施報告について (7) 就学学校の指定の変更に関する運用の一部変更について (8) オリンピック・パラリンピック等国際大会に向けた教育・スポーツの取組みについて (9) 平成29年度教育費予算(歳出)要求について	可決

教育企画課

平成29年 第1回定例会	H29. 1. 5		協議事項 (1) 武蔵野市教育委員会教育目標及び平成29年度武蔵野市教育委員会の基本方針について 報告事項 (1) 武蔵野市立体育施設条例施行規則の一部を改正する規則の専決処分について	
第2回定例会	H29. 2. 1	1	武蔵野市教育委員会教育目標及び平成29年度武蔵野市教育委員会の基本方針について	可決
		2	武蔵野市奨学金支給条例施行規則を廃止する規則 報告事項 (1) 平成28年度児童生徒表彰について (2) 市内駅伝競走大会・市民健康マラソン大会の実施について (3) 第1回武蔵野市子ども図書館文芸賞について (4) 平成28年度図書特別整理について	可決
第1回臨時会	H29. 2. 9	3	武蔵野市立小・中学校教育管理職の人事について	可決
第3回定例会	H29. 3. 3	4	武蔵野市立学校職員服務規程の一部を改正する訓令	可決
		5	武蔵野市立学校職員出勤簿整理規程の一部を改正する訓令	可決
		6	武蔵野市公立学校職員の兼業等及び教育公務員の教育に関する兼職等に関する事務取扱規程の一部を改正する訓令	可決
		7	武蔵野市立学校学区に関する規則の一部を改正する規則	可決
		8	武蔵野市立学校特別支援学級等に関する規則の制定 協議事項 (1) 武蔵野市教育委員会教育長の職務代理者の指名について 報告事項 (1) 教育部業務状況報告について (2) 平成29年度第7回市議会提出補正予算について (3) 平成29年度教育費予算(案)について (4) 武蔵野市学校施設整備基本計画中間のまとめについて (5) 武蔵野市小中一貫教育調査研究ワーキングチームにおける論点整理について (6) 武蔵野市学校給食施設検討委員会の設置について (7) 武蔵野市男女平等の推進に関する条例の制定に伴う武蔵野市立武蔵野市民会館条例の一部改正について (8) 武蔵野市立学校職員服務規程の一部を改正する訓令の専決処分について (9) 武蔵野市立学校職員出勤簿整理規程の一部を改正する訓令の専決処分について (10) 武蔵野市立の小学校及び中学校の校長及び副校長に対する事務委任規程の専決処分について (11) 武蔵野市公立学校教職員の海外旅行取扱基準の一部を改正する基準について (12) 武蔵野市公立学校における障害を理由とする差別の解消の推進に関する要綱の一部を改正する要綱について (13) 武蔵野市教職員健康管理要綱の一部を改正する要綱について (14) 武蔵野市立小中学校クラブ合宿補助金交付要綱の廃止について (15) 武蔵野市立小中学校セカンドスクール実施要綱の一部を改正する要綱について (16) 武蔵野市立小中学校プレセカンドスクール実施要綱の一部を改正する要綱について (17) 武蔵野市立学校の就学学校の指定の変更に関する要綱の一部改正について (18) 武蔵野市特別支援学級設置校連絡協議会運営要綱の一部改正について (19) 武蔵野市病弱学級(いとすぎ学級)運営要綱の一部改正について (20) 武蔵野市特別支援学級スクールバス取扱要綱の一部改正について (21) 武蔵野市高等学校等入学準備金支給要綱の制定について (22) 就学学校の指定の変更に関する運用の一部変更について (23) 特別整理に伴う武蔵野ふるさと歴史館の臨時休館について	可決 可決 可決 可決

－武蔵野市教育委員会会議規則－

教育企画課

10-2-1 (決算書242ページ)

○校舎等施設維持管理 (小学校)

1 工事請負費 (教育企画課分)

130万円以下 179件 61,586,596円
 130万円超 (下表のとおり) 20件 338,836,360円

工 事 件 名	場 所	工 事 概 要	金 額(円)	工 期
井之頭小学校体育館特定天井改修工事	吉祥寺本町三丁目 27 番 19 号	天井仕上材の撤去・新設 (建築)	15,984,000	H28. 4.15 ～ H28. 9.21
井之頭小学校体育館特定天井改修に伴う電気設備工事	吉祥寺本町三丁目 27 番 19 号	天井仕上材の撤去・新設 (電気)	4,824,360	H28. 9.20 ～ H28. 9.21
千川小学校中央監視システム更新工事	八幡町三丁目 5 番 25 号	経年劣化に伴う中央監視システムの更新	54,000,000	H28. 4.15 ～ H28. 9.16
井之頭小学校体育館棟トレーニング室空調機更新工事	吉祥寺本町三丁目 27 番 19 号	経年劣化に伴う空調機の更新	11,156,400	H28. 6.10 ～ H28. 9.16
井之頭小学校2階内装改修工事	吉祥寺本町三丁目 27 番 19 号	校舎2階の内装改修 (建築)	48,816,000	H28. 6.24 ～ H28. 9.20
第三小学校校舎棟給水管更新工事	吉祥寺南町二丁目 35 番 9 号	経年劣化に伴う給水管の更新	8,100,000	H28. 6.15 ～ H28. 9.16
井之頭小学校2階内装改修に伴う機械設備工事	吉祥寺本町三丁目 27 番 19 号	校舎2階の内装改修 (機械)	11,880,000	H28. 7. 1 ～ H28. 9.20
第四小学校給水引込管更新工事	吉祥寺北町二丁目 4 番 5 号	経年劣化に伴う給水引込管の更新	26,092,800	H28. 7.13 ～ H28. 9.23
第二小学校給水引込管更新工事	境四丁目 2 番 15 号	経年劣化に伴う給水引込管の更新	23,112,000	H28. 7.13 ～ H28. 9.20
井之頭小学校2階内装改修に伴う電気設備工事	吉祥寺本町三丁目 27 番 19 号	校舎2階の内装改修 (電気)	8,424,000	H28. 7.15 ～ H28. 9.20
関前南小学校築山等撤去・遊具設置工事	関前三丁目 37 番 26 号	学童クラブの建設に伴う築山遊具の撤去及び遊具の新設	8,748,000	H28. 7.11 ～ H28. 9.14
本宿小学校門扉更新工事	吉祥寺東町四丁目 1 番 9 号	経年劣化に伴う校門門扉の更新	2,786,400	H28. 7.15 ～ H28. 9.26
関前南小学校樹木剪定工事	関前三丁目 37 番 26 号	高木樹木の剪定	3,186,000	H28. 8.31 ～ H28.12.16
井之頭小学校太陽光発電パワーコンディショナ改修工事	吉祥寺本町三丁目 27 番 19 号	太陽光発電機器の改修	4,838,400	H28. 9.21 ～ H28.12.15
第四小学校門扉・土留改修工事	吉祥寺北町二丁目 4 番 5 号	経年劣化に伴う校門門扉の改修	4,860,000	H28.10.12 ～ H29. 1.13
第四小学校照明器具PCB緊急対策工事その1	吉祥寺北町二丁目 4 番 5 号	照明器具PCBの撤去	7,452,000	H28.10. 5 ～ H28.10.31
旧桜堤小学校解体工事	桜堤一丁目 7 番 25 号	旧桜堤小学校の解体	73,300,000	H28.12.21 ～ H30. 1.12
第四小学校照明器具PCB緊急対策工事その2	吉祥寺北町二丁目 4 番 5 号	照明器具PCBの撤去	12,960,000	H28.10.19 ～ H28.12.15
境南小学校樹木剪定工事	境南町二丁目 27 番 27 号	高木樹木の剪定	3,996,000	H28.11. 9 ～ H29. 1.20

教育企画課

工 事 件 名	場 所	工 事 概 要	金 額(円)	工 期
第三小学校照明器具PCB緊急対策工事	吉祥寺南町二丁目35番9号	照明器具PCBの撤去	4,320,000	H28. 11. 24 ～ H29. 1. 10

2 委託料（建物及び設備の委託関係）

6件（下表のとおり） 13,243,845円

委 託 件 名	場 所	委 託 概 要	金 額(円)	工 期
旧桜堤小学校解体に伴う設計業務委託	桜堤一丁目7番25号	旧桜堤小学校解体工事についての設計業務委託	4,125,600	H28. 5. 19 ～ H28. 7. 20
第四小学校普通教室空气中PCB濃度測定委託	吉祥寺北町二丁目4番5号	PCB濃度の測定を行い教育環境の安全性を確認するための調査委託	509,760	H28. 9. 29 ～ H28. 11. 15
第三小学校普通教室空气中PCB濃度測定委託	吉祥寺南町二丁目35番9号	PCB濃度の測定を行い教育環境の安全性を確認するための調査委託	322,920	H28. 10. 12 ～ H28. 11. 30
旧桜堤小学校PCB保管庫清掃及びPCB汚染調査委託	桜堤一丁目7番25号	PCB倉庫内の清掃及びPCB濃度の測定を行い教育環境の安全性を確認するための調査委託	944,265	H28. 11. 14 ～ H29. 1. 31
桜堤一丁目7番地内測量業務委託	桜堤一丁目7番地内	旧桜堤小学校のグラウンド整備に伴い実施設計に必要な現況平面図を作成するための測量委託	1,544,400	H29. 1. 19 ～ H29. 3. 10
旧桜堤小学校解体工事に伴う家屋事前調査業務委託	桜堤一丁目7番25号周辺	近接する家屋に対し工事施工に伴う影響の有無を判断するための調査委託	1,749,600	H29. 1. 19 ～ H29. 3. 10
桜野小学校体育館特定天井改修に伴う設計業務委託	桜堤一丁目8番19号	桜野小学校体育館特定天井改修工事についての設計業務委託	1,544,400	H29. 2. 22 ～ H29. 3. 28
大野田小学校校舎増築工事に伴う設計監修業務	吉祥寺北町四丁目11番37号	大野田小学校校舎増築工事についての設計業務委託	2,502,900	H29. 2. 9 ～ H29. 3. 15

○学校ビオトープ維持管理運営

学校ビオトープにおいて、緑化啓発等の目的のもと、出張自然観察教室等のイベントを行った。

(回)

年 度	出張自然観察教室実施回数	維持管理作業実施回数
24	50	48
25	48	48
26	57	49
27	57	56
28	52	40

教育企画課

10-3-1 (決算書248ページ)

○校舎等施設維持管理 (中学校)

1 工事請負費 (教育企画課分)

130万円以下 82件 34,722,518円
 130万円超 (下表のとおり) 12件 261,159,120円

工 事 件 名	場 所	工 事 概 要	金 額(円)	工 期
第四中学校体育館棟空調設備更新工事	吉祥寺北町五丁目11番41号	経年劣化に伴う空調機の更新	28,080,000	H28. 5.11 ～ H28. 7.29
第四中学校校舎棟北面等サッシ改修工事	吉祥寺北町五丁目11番41号	経年劣化に伴うサッシの改修	62,964,000	H28. 5.20 ～ H28. 9.20
第一中学校体育館特定天井改修工事	中町三丁目9番5号	天井仕上材の撤去・新設(建築)	25,488,000	H28. 5.20 ～ H28. 9.21
第三中学校体育館特定天井改修工事	吉祥寺東町一丁目23番8号	天井仕上材の撤去・新設(建築)	27,972,000	H28. 5.20 ～ H28. 9.21
第三中学校体育館特定天井改修に伴う電気設備工事	吉祥寺東町一丁目23番8号	天井仕上材の撤去・新設(電気)	8,532,000	H28. 5.25 ～ H28. 9.21
第二中学校体育館棟外壁等改修工事	桜堤一丁目7番31号	経年劣化に伴う外壁の改修	39,906,000	H28. 6.10 ～ H28. 9.30
第一中学校体育館特定天井改修に伴う電気設備工事	中町三丁目9番5号	天井仕上材の撤去・新設(電気)	4,622,400	H28. 5.27 ～ H28. 9.21
第六中学校雨水貯留浸透施設設置及びグラウンド整備工事	境三丁目20番10号	雨水貯留浸透施設の設置及び校庭の整備	24,498,720	H28. 6.17 ～ H28.10.21
第二中学校窓ガラス飛散防止フィルム貼替工事	桜堤一丁目7番31号	経年劣化に伴う飛散防止フィルムの張替	14,904,000	H28. 6.15 ～ H28. 9.17
第五中学校職員トイレ改修工事	関前二丁目10番20号	経年劣化に伴うトイレの改修	4,104,000	H28. 6.30 ～ H28. 9.15
第三中学校体育館棟プールピット防水改修工事	吉祥寺東町一丁目23番8号	経年劣化に伴うプールピットの改修	17,064,000	H28.11. 2 ～ H29. 1.31
第六中学校照明器具PCB緊急対策工事	境三丁目20番10号	照明器具PCBの撤去	3,024,000	H28.11. 9 ～ H28.12.15

2 委託料 (建物及び設備の委託関係)

1件 (下表のとおり) 322,920円

委 託 件 名	場 所	委 託 概 要	金 額(円)	工 期
第六中学校普通教室空气中PCB濃度測定委託	境三丁目20番10号	PCB濃度の測定を行い教育環境の安全性を確認するための調査委託	322,920	H28.10.12 ～ H28.11.30

指導課

指導課

10-1-3 (決算書 238 ページ)

○教職員研修・研究

1 研修会・研究会開催

教職員の資質向上を図るため、小中学校、市教委による研修会・研究会のほか、担当者会、委員会等を開催している。(件)

年度	届 出 件 数					計
	校長・副校長研修会	各種担当者会・委員会	若手教員育成研修会	校内・指定校研究会	その他研修会	
24	6	35	17	112	66	236
25	2	34	17	107	44	204
26	3	39	17	123	43	225
27	3	34	17	114	42	210
28	3	44	17	166	43	273

○児童生徒指導

1 地域の教育力の活用

総合的な学習の時間等に地域の人材等を講師や指導員等として、また、中学校運動部における外部指導員として、招いている。

活動支援件数 (件)

	年度	27	28
地域の教育力の活用		726	816
中学校運動部指導員		264	267

○一般教育指導

1 友好都市交流・富山県南砺市利賀村

昭和47年から姉妹都市の関係にある利賀村と武蔵野市、両者の信頼と友情を深めるため、毎年相互の訪問を実施している。

	訪 問	来 訪
月 日	H28. 7. 26～29	H28. 9. 7～9
参 加 者	5年生 9人 6年生 6人 武蔵野市立小学校児童	6年生 4人 南砺市立利賀小学校児童
受 入 校	南砺市立利賀小学校	大野田小学校、桜野小学校
備 考	利賀村の豊かな自然のなかで、そば打ちや森の家づくりなどの体験活動を行い、利賀村児童との交流を行う。	ホームステイや小学校半日体験入学を行うほか、東京都内の交通機関、情報・文化施設、生活環境の見学を通して、社会や文化についての理解を深める。

※平成16年11月1日に、旧利賀村は周辺8町村で合併し、南砺市となった。

○情報教育指導

1 学校情報システム (MSIS)

校務の効率化を図るため、教職員用パソコンを整備している。

(1) 教員用パソコン台数 (台)

年度	24	25	26	27	28
小学校	319	330	338	348	382
中学校	171	171	171	174	173

2 教育用システム

ICT教育を促進するため、児童・生徒用の教育用コンピュータシステム (PC教室及びICT機器) を整備している。

(1) PC教室パソコン台数 (台)

年度	24	25	26	27	28
小学校	480	480	480	480	480
中学校	240	240	240	240	240

※児童・生徒用1校あたり40台

指導課

(2) ICT機器台数 (台)

機器名		24年度	25年度	26年度	27年度	28年度
書画カメラ	小学校	48	68	68	158	284
	中学校	24	24	24	24	115
電子黒板	小学校	42	65	65	155	281
	中学校	20	20	20	20	111
プロジェクタ	小学校	60	60	60	60	60
	中学校	30	30	30	30	30

※PC教室設置分含む ※学校予算購入分は除く

○セカンドスクール（詳細は『武蔵野市の教育 平成28年度』69～70ページを参照願います）

市立小学校5年生、市立中学校1年生全員を対象に、学期中に授業の一部を、自然に恵まれた場所で長期に滞在して行うもので、普段の学校生活（ファーストスクール）ではなかなか体験しにくい活動や学習を通して、学校教育の目標をより効果的に達成しようというもの。また、小学校4年生を対象に、セカンドスクールでの学習効果をさらに高めることを目的としたプレセカンドスクールを実施している。

1 セカンドスクール

学校名	実施場所	期間
第一小学校	新潟県魚沼市	6泊7日
第二小学校	富山県南砺市利賀村	7泊8日
第三小学校	群馬県利根郡片品村	6泊7日
第四小学校	長野県飯山市	6泊7日
第五小学校	新潟県南魚沼市	6泊7日
大野田小学校	長野県飯山市	6泊7日
境南小学校	長野県飯山市	6泊7日
本宿小学校	新潟県南魚沼市	6泊7日
千川小学校	新潟県南魚沼市	6泊7日
井之頭小学校	長野県飯山市	6泊7日
関前南小学校	長野県飯山市	6泊7日
桜野小学校	長野県飯山市	6泊7日
第一中学校	長野県北安曇郡白馬村	4泊5日
第二中学校	新潟県十日町市松之山	4泊5日
第三中学校	長野県北安曇郡白馬村	4泊5日
第四中学校	長野県飯田市	4泊5日
第五中学校	長野県北安曇郡白馬村	4泊5日
第六中学校	長野県安曇野市	4泊5日

2 プレセカンドスクール

学校名	実施場所	期間
第一小学校	山梨県南都留郡富士河口湖町	2泊3日
第二小学校	山梨県南都留郡富士河口湖町	2泊3日
第三小学校	新潟県南魚沼市	2泊3日
第四小学校	群馬県利根郡片品村	2泊3日
第五小学校	山梨県南都留郡山中湖村	2泊3日
大野田小学校	山梨県南都留郡山中湖村	2泊3日
境南小学校	山梨県南都留郡富士河口湖町	2泊3日
本宿小学校	山梨県南都留郡富士河口湖町	2泊3日
千川小学校	山梨県南都留郡富士河口湖町	2泊3日
井之頭小学校	群馬県利根郡片品村	2泊3日
関前南小学校	東京都西多摩郡檜原村	2泊3日
桜野小学校	山梨県南都留郡山中湖村	2泊3日

指導課

○教育推進室の運営

1 若手教員等の育成

東京都の「東京都若手教員育成制度」について、教育アドバイザーがその研修の実施支援等を行うほか、校長からの要請により随時訪問研修等を実施した。

(1) 訪問研修支援

年度	27			28		
	該当者数 (人)		訪問回数 (回)	該当者数 (人)		訪問回数 (回)
	小学校	中学校		小学校	中学校	
初任者 訪問研修	14 (3)	12 (2)	125 (25)	12 (-)	5 (-)	81 (-)
2年次 訪問研修	16 (5)	6 (-)	66 (15)	17 (3)	9 (2)	80 (15)
3年次 訪問研修	14 (1)	4 (-)	53 (4)	15 (5)	6 (-)	63 (15)
特別研修	3 (-)	- (-)	7 (-)	4 (1)	- (-)	4 (1)

※ (-) 内は、特別支援学級所属者数で内数。

※ 期限付任用者も含む。

(2) 初任者のセンター等研修における講師支援

開催月日	会場	研修テーマ
H28. 6. 7	武蔵野市役所	○学級経営について (小学校) ○生活指導に関する事例研究 (中学校)
H28. 7. 5	〃	○学校における教育課題への対応 I (いじめ、不登校対応等)
H28. 9. 13	〃	○特別支援教育
H28. 10. 4	千川小学校	○道徳の時間における指導のあり方
H29. 2. 14	武蔵野市役所	○学校における教育課題への対応 II (ICT 教育、情報モラル)

2 教育推進室だよりの発行

学校教育に対して取り組んでいる事業や課題等についてわかりやすく紹介するために年5回発行する。

規格	A4判	4ページ
発行日	第6号	H28. 5. 16
	第7号	H28. 7. 15
	第8号	H28. 10. 14
	第9号	H28. 12. 15
	第10号	H29. 3. 1

3 教育課題研究開発校及び教育研究奨励校の指導案や研究紀要等の情報発信

研究紀要等を市ホームページに掲載し、各校で取り組んだ特色ある教育活動等を広く紹介している。指導案等は、学校情報システム (MS I S) を活用し、本市教職員に情報提供し、活用や研究等に提供している。

実施年度	学校	研究課題・教科等	研究課題・主題
26～28	井之頭小学校	算数科	学び合いを楽しむ子どもの育成 ～算数科の練り上げの場面の充実をめざして～
27～28	大野田小学校	I C T機器活用	学びを確かにするための指導の工夫 ～I C T機器を活用して～
27～28	第三小学校	生活科・理科	自分の考えをもち、共に学び合う児童の育成 ～問題解決の力を身に付けるための指導の工夫～
27～28	関前南小学校	国語科	主体的に表現する児童の育成 ～思考力・判断力・表現力を高める言語活動の工夫～

4 地域の教育力 学校支援者協力者リスト登録数

年度	27	28
登録数	124人 5団体	109人 7団体
登録項目数	187	128

指導課

10-3-2 (決算書250ページ)

○一般教育振興事業

1 市内中学校総合体育大会

市内公私立中学校の生徒が、各種競技の正しい知識と技術を修得し、体育に対する関心を深め、健やかな心身を鍛えるとともに、社会性を身につけることを目的として、体育大会を開催している。

種 目	開催日	場 所	参加者数 (人)	優 勝 校
バスケットボール	H28. 8. 24, 25, 26	武蔵野総合体育館	800	男子 成蹊中学校 女子 藤村女子中学校
バレーボール	H28. 9. 4	武蔵野総合体育館	120	女子 吉祥女子中学校
バドミントン	H28. 8. 17, 18, 19	武蔵野総合体育館	150	第一学年 男子 第四中学校 女子 第四中学校 第二学年 男子 第四中学校 女子 第一中学校A
卓 球	H28. 8. 19, 20	武蔵野総合体育館	166	男子 成蹊中学校A 女子 武蔵野女子学院中A
剣 道	H28. 8. 21	武蔵野総合体育館	105	— (個人戦)
サッカー	H28. 8. 17, 18, 19, 20 9. 3, 4	成蹊大学けやきグラウンド 武蔵野陸上競技場	200	男子 第四中学校
野 球	H28. 8. 23, 24, 25, 26	武蔵野軟式野球場	85	男子 第一中学校
ソフトボール	参加校が少なかったため、平成 28 年度は中止			
ソフトテニス	H28. 8. 26	武蔵野庭球場	50	男子 第一中学校A 女子 第四中学校A
テニス	H28. 11. 6	武蔵野庭球場	150	男子 成蹊中学校 女子 成蹊中学校
水 泳	H28. 8. 18	第四中学校	176	男子 成蹊中学校 女子 成蹊中学校
陸 上	H28. 9. 17	武蔵野陸上競技場	488	男子 第四中学校 女子 第四中学校

教育支援課

教育支援課

10-1-2 (決算書 236 ページ)

○事務局費

1 学校基本調査

児童・生徒数

(人)

学校名/年度	24	25	26	27	28
第一小学校	386	388	384	397	394
第二小学校	407	417	415	397	407
第三小学校	491	478	452	450	435
第四小学校	345	339	359	364	368
第五小学校	365	363	383	401	422
大野田小学校	651 (22)	639 (24)	665 (30)	694 (28)	738 (30)
境南小学校	486 (24)	481 (23)	496 (27)	515 (27)	511 (25)
本宿小学校	248	267	282	318	339
千川小学校	305	299	281	284	297
井之頭小学校	314	341	361	399	430
関前南小学校	260	263	266	280	274
桜野小学校	656	754	800	828	862
小学校計	4,914 (46)	5,029 (47)	5,144 (57)	5,327 (55)	5,477 (55)
第一中学校	318	312	331	323	302
第二中学校	285	299	316	334	356
第三中学校	342	343	299	331	326
第四中学校	394 (19)	413 (23)	390 (19)	380 (18)	369 (17)
第五中学校	228	207	230	228	245
第六中学校	248 (1)	244 (—)	231 (1)	197 (1)	198 (1)
中学校計	1,815 (20)	1,818 (23)	1,797 (20)	1,793 (19)	1,796 (18)
合計	6,729 (66)	6,847 (70)	6,941 (77)	7,120 (74)	7,273 (73)

学級数

(学級)

学校名/年度	24	25	26	27	28
第一小学校	12	12	12	12	12
第二小学校	13	14	14	13	14
第三小学校	16	15	14	13	13
第四小学校	12 (4)	12 (5)	13 (4)	13 (5)	12 (6)
第五小学校	12	12	13	13	13
大野田小学校	20 (4)	19 (4)	20 (5)	20 (4)	22 (4)
境南小学校	14 (4)	15 (4)	17 (5)	16 (5)	16 (5)
本宿小学校	9	10	10	12	12
千川小学校	12	12	12	12	12
井之頭小学校	12	12	12 (2)	14 (2)	14 (2)
関前南小学校	10	10	10	11	11
桜野小学校	19 (5)	24 (5)	25 (5)	24 (7)	26 (7)
小学校計	161 (17)	167 (18)	172 (21)	173 (23)	177 (24)
第一中学校	9 (1)	9 (1)	9 (1)	9 (1)	9 (1)
第二中学校	9 (1)	9 (2)	9 (2)	9 (2)	10 (2)
第三中学校	11	11	9	10	10
第四中学校	12 (4)	11 (4)	11 (4)	11 (3)	11 (3)
第五中学校	7	6	7	7	7
第六中学校	8 (1)	8 (1)	7 (1)	6 (1)	6 (1)
中学校計	56 (7)	54 (8)	52 (8)	52 (7)	53 (7)
合計	217 (24)	221 (26)	224 (29)	225 (30)	230 (31)

※5月1日現在 () 内は、特別支援学級の児童・生徒・学級数で外数 (通級者は在籍校に含む)

教育支援課

2 指定統計その他の統計

市立学校卒業後の進路状況調査（各年度の3月卒業者）

小学校

(人)

区分		年度・性別		24		25		26		27		28		
		男	女	男	女	男	女	男	女	男	女			
卒業生総数		448	388	481	360	425	408	390	452	454	435			
内 訳	武蔵野市立 中学校進学者数	316	250	310	238	303	282	272	306	305	287			
	市立以外の中学校 への進学者数	132	139	171	122	122	126	118	146	149	148			
	都 内	公立中学校（注）	16	16	24	18	9	11	11	17	20	15		
		国立中学校	2	4	5	1	1	4	4	3	4	1		
		私立中学校	111	113	136	98	103	103	97	114	116	129		
		特別支援学校中学部	—	—	2	—	2	2	—	1	1	—		
		都外の中学校	2	6	4	4	6	4	5	10	7	2		
その他	1	—	—	1	1	2	1	1	1	1				

※公立中学校には都立中学校を含む。

中学校

(人)

区分		年度・性別		24		25		26		27		28	
		男	女	男	女	男	女	男	女	男	女		
卒業生総数		341	277	330	274	354	287	339	277	334	256		
内 訳	高等学校等進学者数	341	277	330	274	354	287	339	277	329	250		
	公立高等学校（注）	177	151	153	136	173	154	134	128	157	127		
	国立高等学校（注）	1	1	—	1	6	2	3	2	3	1		
	私立高等学校（注）	156	120	165	128	165	124	196	144	165	121		
	特別支援学校高等部	2	1	7	3	5	2	3	2	4	1		
専修学校等 就職者	3	2	3	5	2	3	3	1	4	4			
その他	1	—	—	—	—	—	—	—	—	—			
その他	1	2	2	1	3	2	—	—	1	2			

※高等学校には、高等専門学校を含む。

3 学齢簿の管理

児童・生徒異動状況

小学校

(人)

区分	24	25	26	27	28
転学・退学計 （転学） （退学）	227 (155) (72)	246 (151) (95)	242 (143) (99)	246 (165) (81)	241 (141) (100)
転入・編入計 （転入学） （編入学）	315 (211) (104)	276 (179) (97)	281 (162) (119)	296 (176) (120)	258 (138) (120)
新入学	821	862	934	925	956

中学校

(人)

区分	24	25	26	27	28
転学・退学計 （転学） （退学）	22 (14) (8)	46 (30) (16)	33 (20) (13)	36 (22) (14)	30 (20) (10)
転入・編入計 （転入学） （編入学）	44 (28) (16)	46 (27) (19)	44 (24) (20)	58 (32) (26)	48 (28) (20)
新入学	623	599	573	607	597

4 武蔵野市奨学金支給状況

支給状況	24年度		25年度		26年度		27年度		28年度	
	人数 (人)	支給総額 (円)	人数 (人)	支給総額 (円)	人数 (人)	支給総額 (円)	人数 (人)	支給総額 (円)	人数 (人)	支給総額 (円)
合計	63	7,619,400	54	6,456,600	45	5,559,000	50	6,120,000	59	7,160,400

— 武蔵野市奨学金支給条例（平成28年度廃止） —

教育支援課

5 高等学校等修学支援事業

高等学校等入学準備金支給状況

支給状況	28年度	
	人数(人)	支給総額(円)
合計	80	4,800,000

－武蔵野市高等学校等入学準備金支給要綱－

10-1-3 (決算書 238 ページ)

○教育相談事業

1 相談支援

年度	教育支援センター				
	来室相談実数(人)	来室相談延件数(件)	電話相談件数(件)	学校派遣支援相談件数(件)	合計(件)
24	330	3,334	162	6,464	9,960
25	331	3,275	150	6,148	9,573
26	337	3,359	188	6,860	10,407
27	360	3,458	136	6,296	9,890
28	418	3,965	116	7,692	11,773

年度	スクールソーシャルワーカー				
	支援対象者数(人)	うち継続者数	うち支援計画作成数	学校・関係機関とのケース会議回数(回)	関係機関との連携件数(件)
25	95	41	14	51	166
26	115	28	14	46	377
27	125	36	20	50	237
28	248	65	25	63	455

年度	チャレンジルーム				
	通室児童延人数(人)	通室生徒延人数(人)	来室卒業生延人数(人)	訪問支援件数(件)	電話相談件数(件)
24	467 (16)	1,478 (23)	269 (21)	71	336
25	194 (11)	1,684 (21)	214 (20)	41	442
26	298 (14)	1,437 (21)	113 (22)	32	450
27	661 (13)	746 (13)	182 (21)	19	454
28	650 (13)	535 (15)	33 (14)	6	475

※()は、通室児童・生徒・卒業生実数

年度	帰国・外国人教育相談室						
	学校又は関連機関からの相談件数(件)	保護者からの相談件数(件)	その他問い合わせ等(件)	日本語指導延べ時間数(対象者数)	すてっぷルーム延べ参加人数*1(実人数)	言語サポート・初期サポート延べ回数*2(対象者数)	翻訳・通訳件数(件)
24	6	19	141	575(8)	368(16)	20(6)	46
25	12	17	108	271(7)	403(19)	65(8)	38
26	12	12	131	443(8)	245(14)	67(8)	68
27	10	27	154	529(8)	216(13)	59(7)	38
28	81	34	160	467(9)	169(15)	107(12)	24

*1すてっぷルーム：日本語力が不十分な子どもたちへの学習支援を通して、学校生活への適応をサポートする事業。
 *2言語サポート・初期サポート：日本語が話せない児童・生徒の市立小中学校への入学・編入の際に、母語によるサポートを行う事業。言語サポートは平成25年度から、初期サポートは平成24年度から実施。

2 子育て支援講座

	日時	場所	内容	参加人数(人)
第1回	H28. 6. 24	811会議室	思春期の子どものこころ ～学校に行きたがらない子どもへの対応～ 講師 卯月研次 (大正大学教授・臨床心理士)	58
第2回	H28. 11. 25	811会議室	発達に偏りのある子どもの理解とかわり方 ～医療現場から見た子どもたち～ 講師 川崎葉子 (むさしの小児発達クリニック院長)	108 (託児15)

教育支援課

10-2-2 (決算書244ページ)

10-7-1 (決算書266ページ)

○教育振興費

1 扶助費(小学校)支給状況

就学援助費

経済的理由で就学が困難な児童に対する援助

(円)

年度 費目	24	25	26	27	28
学用品・通学用品費	6,059,310 (492人)	5,812,879 (470人)	6,576,204 (519人)	5,970,694 (477人)	5,300,498 (420人)
新入学児童学用品費	1,353,200 (68人)	1,213,900 (61人)	1,637,600 (80人)	1,146,320 (56人)	1,269,140 (62人)
校外活動費	582,117 (459人)	624,697 (469人)	760,812 (477人)	820,147 (408人)	536,943 (357人)
プレセカンドスクール 参加費	364,000 (91人)	372,000 (93人)	328,000 (82人)	308,000 (77人)	264,000 (66人)
セカンドスクール参加費	958,000 (77人)	1,112,000 (90人)	1,256,000 (102人)	1,054,000 (87人)	954,000 (78人)
移動教室参加費	906,100 (82人)	874,023 (79人)	979,952 (95人)	1,044,076 (95人)	943,444 (83人)
卒業記念品費	1,200,387 (82人)	1,105,687 (76人)	1,423,397 (97人)	1,190,934 (82人)	1,273,895 (86人)
通学費	55,964 (2人)	— (—)	31,172 (2人)	23,028 (2人)	32,844 (2人)
医療費	— (—)	— (—)	— (—)	— (—)	— (—)
学用品費等 小計 (支給人数)	11,479,078 (486人)	11,115,186 (512人)	12,993,137 (558人)	11,557,199 (512人)	10,574,764 (453人)
学校給食費 (支給人数)	21,610,019 (492人)	20,677,030 (459人)	23,034,849 (508人)	22,418,922 (467人)	19,737,327 (415人)
就学援助費 合計 (H29.3月末の認定者数)	33,089,097 (536人)	31,792,216 (512人)	36,037,058 (565人)	33,976,121 (513人)	30,312,091 (459人)

—武蔵野市就学援助費支給要綱—

特別支援教育就学奨励費

特別支援学級に在籍又は通級する児童に対する援助

(円)

年度 費目	24	25	26	27	28
学用品・通学用品費	110,625 (17人)	112,564 (18人)	125,620 (22人)	135,482 (24人)	102,780 (18人)
新入学児童学用品費	39,800 (2人)	59,700 (3人)	20,470 (2人)	40,940 (2人)	40,940 (2人)
校外活動費・交流学习交通費	33,794 (17人)	28,936 (18人)	38,601 (22人)	30,389 (54人)	28,830 (37人)
移動教室参加費	11,078 (2人)	5,378 (1人)	19,338 (4人)	14,625 (3人)	21,240 (4人)
通学費	120,480 (7人)	132,790 (8人)	111,750 (7人)	74,108 (8人)	62,224 (6人)
学用品費等 小計 (支給人数)	315,777 (24人)	339,368 (24人)	315,779 (28人)	295,544 (32人)	256,014 (24人)
学校給食費 (支給人数)	379,145 (17人)	393,235 (18人)	505,745 (22人)	588,935 (24人)	443,455 (18人)
特別支援教育就学奨励費 合計 (H29.3月末の認定者数)	694,922 (25人)	732,603 (24人)	821,524 (28人)	884,479 (33人)	699,469 (24人)

—特別支援教育就学奨励費補助事業実施要領—

教育支援課

10-2-3 (決算書246ページ)

○学校保健衛生費

1 独立行政法人 日本スポーツ振興センター災害共済給付状況 (小学校)

学校管理下において負傷等の災害を被った児童に対する災害共済給付制度

年度	加入者数 (人)	災害共済給付件数(件)			給付金額(円)
		医 療	障 害	死 亡	
24	5,018	452	—	—	1,634,624
25	5,128	445	—	—	3,253,787
26	5,269	421	—	—	2,243,577
27	5,458	454	—	—	2,306,797
28	5,592	386	—	—	1,392,133

2 児童各種健康診断

児童の健康の保持増進を目的として実施する。

〈児童結核検診〉 (人)

年度	ツベルクリン反応検査	胸部X線検査	精密検査
24	11	28	—
25	15	21	—
26	6	25	—
27	7	40	—
28	21	33	—

※26年度から、定期健康診断後の転入者等検診分を含む。

〈その他の児童健康診断〉

学校保健安全法施行規則により規定された児童の主な健康診断 (人)

年度	就学時健康診断	ぎょう虫卵検査	心電図検査	腎臓検診	脊柱側彎症検診
24	913	4,941	1,027	4,924	864
25	979	5,059	1,069	5,045	915
26	989	5,172	1,086	5,163	977
27	1,013	5,341	1,159	5,322	966
28	1,024	—	1,156	5,468	1,147

— 学校保健安全法第11条及び第13条—

— 学校保健安全法施行規則—

10-3-2 (決算書250ページ)

10-7-1 (決算書266ページ)

○教育振興費

1 扶助費 (中学校) 支給状況

就学援助費

経済的理由で就学が困難な生徒に対する援助

(円)

費 目	年 度				
	24	25	26	27	28
学用品・通学用品費	6,020,856 (273人)	6,147,668 (275人)	6,399,654 (277人)	5,867,738 (261人)	5,879,852 (261人)
新入学生徒学用品費	2,221,300 (97人)	1,900,700 (83人)	1,530,750 (65人)	2,143,050 (91人)	1,978,200 (84人)
新入学生徒学用品費 (入学前支給分※)	—	—	—	—	3,744,600 (79人)
校外活動費	517,261 (186人)	622,531 (185人)	642,310 (176人)	479,937 (152人)	551,154 (159人)
セカンドスクール参加費	768,000 (96人)	676,000 (85人)	566,000 (72人)	742,000 (93人)	670,000 (84人)
修学旅行参加費	5,444,755 (96人)	5,138,151 (90人)	6,494,458 (110人)	5,310,135 (88人)	4,365,211 (69人)
卒業記念品費	952,245 (97人)	919,648 (91人)	1,093,880 (116人)	986,421 (97人)	716,898 (78人)
通 学 費	420,510 (8人)	420,198 (9人)	249,871 (6人)	170,384 (6人)	115,280 (3人)
体育実技用品費	57,100 (13人)	71,000 (15人)	46,900 (9人)	269,120 (24人)	123,900 (25人)
医 療 費	— (—)	— (—)	— (—)	— (—)	— (—)

教育支援課

年度	24	25	26	27	28
学用品費等 小計 (支給人数)	16,402,027 (273人)	15,895,896 (293人)	17,023,823 (294人)	15,968,785 (277人)	18,145,095 (280人)
学校給食費 (支給人数)	13,604,730 (268人)	14,149,275 (265人)	14,446,497 (266人)	13,991,455 (247人)	13,855,417 (252人)
就学援助費 合計 (H29.3月末の認定者数)	30,006,757 (296人)	30,045,171 (295人)	31,470,320 (295人)	29,960,240 (277人)	32,000,512 (281人)

※ 平成 28 年度から、新入学生徒学用品費の入学前支給を実施

※ 体育実技用品費は平成 24 年度から武道必修化のため支給

－武蔵野市就学援助費支給要綱－

特別支援教育就学奨励費

特別支援学級に在籍又は通級する生徒に対する援助

(円)

年度	24	25	26	27	28
学用品・通学用品費	22,785 (2人)	74,322 (7人)	57,828 (6人)	37,542 (4人)	33,480 (3人)
新入学生徒学用品費	22,900 (1人)	68,700 (3人)	— (—)	47,100 (2人)	23,550 (1人)
校外活動費・職場実習費	4,384 (2人)	20,130 (6人)	16,567 (6人)	4,425 (2人)	12,127 (6人)
修学旅行参加費	24,974 (1人)	53,612 (2人)	55,544 (2人)	58,445 (2人)	— (—)
通 学 費	91,710 (3人)	209,250 (6人)	383,419 (11人)	400,565 (9人)	358,854 (7人)
学用品費等 小計 (支給人数)	166,753 (3人)	426,014 (9人)	513,358 (14人)	548,077 (11人)	428,011 (8人)
学校給食費 (支給人数)	54,080 (2人)	165,280 (7人)	141,760 (6人)	95,030 (4人)	88,230 (3人)
特別支援教育就学奨励費 合計 (H29.3月末の認定者数)	220,833 (3人)	591,294 (9人)	655,118 (14人)	643,107 (12人)	516,241 (8人)

－特別支援教育就学奨励費補助事業実施要領－

10-3-3 (決算書250ページ)

○学校保健衛生費

1 独立行政法人 日本スポーツ振興センター災害共済給付状況 (中学校)

学校管理下において負傷等の災害を被った生徒に対する災害共済給付制度

年度	加入者数 (人)	災害共済給付件数(件)			給付金額 (円)
		医 療	障 害	死 亡	
24	1,846	320	—	—	1,421,778
25	1,855	289	—	—	1,348,153
26	1,829	320	—	—	2,000,191
27	1,829	372	—	—	2,338,138
28	1,825	317	—	—	1,701,707

2 生徒各種健康診断

生徒の健康の保持増進を目的として実施する。

〈生徒結核検診〉

(人)

年度	ツベルクリン反応検査	胸部X線検査	精密検査
24	—	9	—
25	—	7	—
26	—	9	—
27	—	10	—
28	—	9	—

※26年度から定期健康診断後の転入者等検診分を含む。

教育支援課

〈その他の生徒健康診断〉
学校保健安全法施行規則により規定された生徒の主な健康診断 (人)

年度	心電図検査	腎臓検診	脊柱側彎症検診
24	656	1,791	660
25	636	1,797	631
26	593	1,766	611
27	642	1,770	660
28	623	1,770	684

—学校保健安全法第13条—
—学校保健安全法施行規則—

10-4-1 (決算書252ページ)

○特別支援教育推進費

1 就学相談

小学校又は中学校への就学にあたって、心身に障害のある子どもの保護者からの申し込みを受けて相談業務を行う。
(人)

年 度 内 訳	24			25			26			27			28		
	小	中	合計	小	中	合計	小	中	合計	小	中	合計	小	中	合計
相談受付件数	37	10	47	66	14	80	45	16	61	56	11	67	64	12	76
就学时健診再検者数※	6	—	6	3	—	3	6	—	6	3	—	3	—	—	—
転学・転級相談者件数	4	3	7	12	4	16	4	1	5	11	—	11	8	2	10
継続相談者件数 ※※	20	2	22	—	—	—	—	—	—	—	—	—	—	—	—

※制度改正により、平成27年度で終了

※※制度改正により、平成24年度で終了

2 就学支援委員会

心身に障害のある子どもに対する適切な教育措置を行うため、必要事項の調査・判定及び就学支援を行う。

委員会開催回数 8回

—特別支援教育就学支援委員会設置要綱—

3 特別支援学級設置校連絡協議会

特別支援教育及び特別支援学級の充実を図るため、学級間の相互の連携、啓発などを行う。

連絡協議会は年間1回 学級別運営委員会は年1～3回実施

—特別支援学級設置校連絡協議会運営要綱—

4 特別支援教育の推進

(1) 特別支援教育コーディネーター連絡会

公立小中学校の特別支援教育コーディネーターの相互の連携を図るとともに、児童生徒への理解、校内委員会の活動、学校生活支援シート、副籍制度などの研修を行った。年3回開催

(2) 通級判定委員会

通級指導学級(エコールームを除く)への入級を判定するため、事前に行動観察を行い入級の適否を判定する。
年6回開催

(3) 特別支援教育・教育相談研修会

一般教員向け研修会を4回開催し、延べ122人が参加した。

(4) 専門家スタッフの派遣

発達障害を専門とする大学教授等(専門家スタッフ)を市立小・中学校に延べ119回派遣した。

(5) サポートスタッフの派遣(平成28年度は、指導課で実施)

人との関わり方に難しさのある児童に対して、発達障害について専門的に学んでいる大学生・大学院生を希望のあった市立小学校に延べ514回派遣した。

(6) ティーチングアシスタントの配置(平成28年度は、指導課で実施)

学習面や集団行動面で困難さを抱える児童・生徒に対して、教職員を志望する学生等を市立小・中学校に延べ1,847回配置した。

(7) 個別支援教室

小学校全10校で実施した。

教育支援課

10-4-2 (決算書254ページ)

○特別支援学級費

1 特別支援学級の運営

心身に障害等のある児童・生徒を対象に、子どもの発達の様子や障害の程度に応じて適切な教育ができるよう、小・中学校に障害別に特別支援学級を設置している。

学級数、児童・生徒数は平成28年5月1日現在

区 分	学 級 名	学 校 名	学 級 数 (学 級)	児 童 ・ 生 徒 数 (人)	
知的障害	固定	むらさき学級	大野田小学校	3	24
		けやき学級	境南小学校	4	25
		群咲学級	第四中学校	3	17
肢体不自由	固定	いぶき学級	大野田小学校	1	6
		いぶき学級	第四中学校	—	—
病弱 (院内)	固定	いとすぎ学級	境南小学校	1	—
			第六中学校	1	1
難 聴	通級	こだま学級	桜野小学校	1	5
		エコールーム	第一中学校	1	3
言語障害	通級	こだま学級	桜野小学校	1	17
情緒障害等	通級	はなみずき学級	第四小学校	6	52
		かわせみ学級	井之頭小学校	2	18
		こぶし学級	桜野小学校	5	50
		こぶし学級	第二中学校	2	12

10-7-1 (決算書 266 ページ)

○学校給食管理費

1 学校給食運営委員会

学校給食を円滑に運営するため、学校給食運営委員会を設置している。保護者委員に市立小中学校給食の特色等を説明するとともに、保護者委員の意見・要望等を聞く機会として、小学校・中学校別に試食会を開催した。

—武蔵野市学校給食運営委員会規則—

2 栄養士事務連絡会

質の保たれた安全・安心な給食を提供するため、共同調理場2施設と単独調理校4施設の計6施設の栄養士が集まり、学校給食の提供にあたる献立、食材の選定、アレルギー対応、放射性物質検査のほか食材細菌検査、食品添加物検査や残留農薬検査などの検査等について協議を行っている。

連絡会開催回数 8回

3 平成28年度給食費

区 分	給食単価(円)	年間回数(回)	年間給食費(円)	月額給食費(円)	3月調整額(円)	
小 学 校	1年生	260	184	47,840	4,500	7,340
	2年生	260	193	50,180	4,500	5,180
	3～4年生	270	193	52,110	4,700	5,110
	5～6年生	280	193	54,040	4,800	6,040
中 学 校	1～3年生	340	192	65,280	—	—

※小学校2年生～6年生は、4月から2月まで8月を除き10か月を上記月額給食費で徴収し、3月は調整額で徴収する。

※小学校1年生は4月20日(水)から給食が始まり、5月から2月まで8月を除き9か月を上記月額給食費で徴収し、

3月は調整額で徴収する。

※中学校給食は選択制で実施する。給食費は、各月の給食回数に応じ「給食単価×月間給食回数」を前払いで徴収し、

3月は調整額で徴収する。

4 中学校給食選択率

(%)

4月	5月	6月	7月	9月	10月	11月	12月	1月	2月	3月	平均
97.1	97.2	97.3	97.3	97.1	97.2	97.1	97.0	96.6	96.6	96.4	97.0

教育支援課

5 平成28年度学校給食実施計画

区分	小 学 校・中 学 校		備 考	
	開始・終了	回数(回)		
4月	7日(木)から(小学校) 8日(金)から(中学校) 20日(水)から(小学1年生)	16 15 7	※給食実施日は、学校行事にあわせ 各学校で決定	
5月		19		
6月		22		
7月	19日(火)まで	12		
9月	2日(金)から	19		
10月		20		
11月		20		
12月	21日(水)まで	15		
1月	11日(水)から	15		
2月		20		
3月	22日(水)まで(小学校)・23日(木)まで(中学校)	15		
合 計		193 (小学校) 192 (中学校)		

6 単独調理校の運営及び管理

給食延人員及び試食会人員

(人、回)

年度	第五小学校			境南小学校			本宿小学校			桜野小学校			合計
	給食 延人員	試食会		給食 延人員	試食会		給食 延人員	試食会		給食 延人員	試食会		
		回数	人員		回数	人員		回数	人員		回数	人員	
24	75,518	3	82	104,778	29	825	52,428	1	21	139,233	2	95	372,980
25	75,267	2	72	103,427	33	721	55,753	5	75	155,040	2	90	390,445
26	82,917	2	72	109,766	1	44	58,668	4	73	165,382	3	99	416,733
27	80,407	2	81	111,154	1	55	66,303	5	59	176,536	2	92	434,400
28	85,299	1	55	112,520	1	45	70,776	1	42	167,075	2	84	435,670

※境南小学校は、平成25年度まで来校者の試食も含む。

※試食会(回数・人数)は、児童の保護者に給食への理解を深める目的で実施

7 共同調理場の運営及び管理

(1)参加校別給食延人員

① 桜堤調理場

(人)

年度	第一 中学校	第二 中学校	第三 中学校	第四 中学校	第五 中学校	第六 中学校	桜堤 調理場	合計
24	61,265	52,589	55,308	76,296	44,838	45,612	6,080	341,988
25	62,186	56,826	58,778	80,618	42,442	47,576	5,923	354,349
26	65,503	60,334	52,301	75,226	45,731	45,964	5,075	350,134
27	64,615	62,488	58,462	73,291	45,988	38,870	4,854	348,568
28	58,133	66,591	57,921	70,776	47,904	39,834	4,846	346,005

② 北町調理場

(人)

年度	第一 小学校	第二 小学校	第三 小学校	第四 小学校	大野田 小学校	千川 小学校	井之頭 小学校	関前南 小学校	北町 調理場	合計
24	77,816	83,315	99,191	73,088	134,560	64,774	64,930	55,027	7,419	660,120
25	76,564	85,455	94,250	71,898	134,005	62,108	70,304	55,816	7,591	657,991
26	78,469	84,251	93,111	76,293	144,300	60,006	76,291	55,863	7,644	676,228
27	80,053	82,148	89,439	76,261	146,687	60,498	81,975	58,780	7,042	682,883
28	78,704	82,990	86,944	74,021	155,517	62,604	87,032	57,057	8,712	693,581

(2)試食会回数及び延試食人員

(人)

年度	桜堤調理場		北町調理場		合計 人員
	回数	人員	回数	人員	
24	6	123	38	735	858
25	5	80	37	700	780
26	1	27	13	258	285
27	2	29	11	200	229
28	2	61	11	199	260

※北町調理場は、平成25年度まで来場者の試食も含む。

※試食会(回数・人数)は、児童・生徒の保護者に給食への理解を深める目的で実施

生涯学習スポーツ課

(詳細は『事業概要』を参照願います)

10-5-1 (決算書 256 ページ)

○社会教育総務費

1 社会教育委員の会議

社会教育委員は、教育委員会の諮問機関として、昭和 30 年から設置されている。主な職務は、1)社会教育に関する諸計画の立案、2)教育委員会の諮問に応じ意見を述べること、3)必要な研究調査を行うことである。

(1)活動状況(定例会)

月 日	内 容
H28. 4. 11(月)	・新委員の委嘱について ・平成 28 年度都市社連協定期総会について
H28. 6. 28(火)	・武蔵野市各種事業費補助金審査結果について ・管外研修について ・教育委員との懇談について
H28. 7. 26(火)	・第 5 ブロック研修会について ・教育委員との懇談について
H28. 8. 4(木)	・第 5 ブロック研修会について ・教育委員との懇談について
H28. 9. 27(火)	・第 5 ブロック研修会について ・社会教育だよりについて
H28. 10. 25(火)	・第 5 ブロック研修会について ・社会教育だよりについて ・都市社連協第 3 回役員会・第 3 回拡大役員会について
H28. 11. 22(火)	・第 5 ブロック研修会について ・都市社連協の平成 29 年度予算編成に向けて ・社会教育だよりについて ・管外研修について ・交流大会・社会教育委員研修会の開催について
H29. 1. 24(火)	・社会教育だよりについて ・管外研修について ・都市社連協交流大会について ・平成 28 年度補助金について ・来年度の日程について ・協議報告書について
H29. 3. 28(火)	・管外研修のふりかえり ・平成 29 年補助金について ・平成 29 年度社会教育委員の会議日程

(2)全国社会教育大会/関東甲信越静社会教育研究大会

月 日	種 別	場 所	内 容 等
H28. 10. 26(水) ～10. 28(金)	全国社会教育研究 大会	千葉県文化会館ほか	研究主題「学び合い、支え合い、高め合う 社会教育の創造」

(3)東京都市町村社会教育委員連絡協議会

月 日	種 別	場 所	内 容 等
H28. 4. 16(土)	定期総会	西東京市保谷こもれびホール	・平成 27 年度事業・決算報告 ・平成 28 年度事業計画 ・研修会
H28. 11. 5(土)	第 5 ブロック研修会	武蔵野プレイス	・各市で取り組んでいる社会教育資源（施設、 人材）の連携的、協働的活用事例の発表 ・武蔵野プレイス視察
H28. 12. 17(土)	交流大会	八王子市学園都市センター	統一テーマ 「市民・地域とともに高め合う 学びのまち ～みんなが まなぶ いかす つながる～」 ・ブロック研修会報告 ・講演・質疑応答

(4)教育委員との懇談

日 時	場 所	研究主題
H28. 8. 4(木) 10:00～12:00	市役所 412 会議室	・地域に開かれた学校教育と社会教育の連携について（土曜学校や地域の 教育資源活用について）

— 社会教育法及び武蔵野市社会教育委員に関する条例 —

生涯学習スポーツ課

2 社会教育借上げバス事業

教育委員会の主催・共催で行う事業に対して、また、社会教育関係団体等への後援事業の一環として、団体が社会教育活動を行う場合に、原則1団体、年1回の借上げバスの提供を行っている。

年 度	24	25	26	27	28
使用台数(台)	88	67	61	51	57
使用団体数	95	76	67	58	68

－武蔵野市教育委員会借上げバス使用要綱－

3 市民講座開催事業

多様化する現代社会の課題について共に学び考える場として、昭和46年に開設された。市民生活に密接した課題や、学習意欲の増進のきっかけづくりとなるような課題をとりあげて学習する。

(1) モーニング・コンサート

子育て中の市民も生涯学習に参加できるように、平成2年度から託児付きのモーニング・コンサートを実施している。

月 日	① H28. 7. 12 第64回「The Eternal Scene -永遠なる情景-
	② H28. 11. 11 第65回「アコースティック jazz ～秋色～」
場 所	①コリウス武蔵境(境1-17-6) ②サムタイム(吉祥寺本町1-11-31)
参加者	①48人(託児32人) ②54人(託児41人)

(2) 夏休み親子講座「親子 de サイエンス」

夏休みに親子で科学の実験や体験をすることで、親子のコミュニケーションを豊かにし、科学への興味と理解を深める機会とする。理科体験機会が少ない小学校低学年は土曜学校「サイエンスクラブ」への興味の下地になり、小学校高学年には大学の充実した設備を使用し、専門の学生達に指導を受けることにより、さらに科学への知識を高めてもらう。平成23年度から実施

内 容	日 時	場 所	定 員	参加者数
低学年講座	H28. 7. 31(日) 10:00～12:00, 13:30～15:30	武蔵野大学 理科実験教室・1313教室	120組240人	115組230人
高学年講座	H28. 8. 28(日) 10:00～12:00, 14:00～16:00	成蹊大学理工学部 14号館5F 実験室	80組160人	79組158人

4 生涯学習事業支援

社会教育関係団体等の生涯学習活動団体が、団体構成員のための活動にとどまらず、広く市民に向けて武蔵野らしさを活かした生涯学習の場を提供するために、平成24年度から実施していた「生涯学習事業プロポーザル」の形式、交付限度金額及び審査方法を変更し、平成28年度から運用を開始した。

団体名	交付額(円)	補助事業内容
玉川上水を守り育てる武蔵野市民の会	425,000	市民がつくる水と緑のネットワーク
武蔵野市老壮連合会	80,000	武蔵野市老壮シニア講座・趣味の作品展
武蔵野市民交響楽団	500,000	アンサンブル・ダ・カーポ 第92回吹奏楽定期演奏会
「むさしの」から映像文化を育てる会	450,000	LOVE 井の頭 ショートムービーコンテスト
関前南地区地域運動会実行委員会	97,300	関前南地区 第44回地域運動会
むさしのママ's ミュージック	30,000	親子で楽しむコンサートシリーズ
桜木会	15,000	ウォーキング
境南地域運動会実行委員会	50,000	境南地域運動会
境南コミュニティ協議会	83,750	第31回 モーニングハイク

－武蔵野市生涯学習事業費補助金交付要綱－

5 視聴覚教育事業

視聴覚備品を貸し出して、社会教育の場でその学習効果を高めるとともに、教育の機会を拡充することを目的とする。貸し出し備品は、16ミリ映写機、スライド映写機、16ミリ映画フィルム、ビデオテープ、スクリーン、暗幕、その他生涯学習スポーツ課長が認めたものである。

(1) 備品別貸し出し数(延べ)

年 度	16ミリ映写機	スライド映写機	16ミリ映画フィルム(本)	スクリーン	暗幕	OHP
24	20	1	108	13	60	7
25	21	—	100	4	44	3
26	22	—	93	7	5	6
27	12	—	63	3	18	4
28	2	1	42	10	26	4

生涯学習スポーツ課

(2) 16ミリフィルム種類別利用状況

(本)

年 度	家庭生活	市民生活	一般教養	劇映画	アニメーション
24	—	3	6	—	99
25	—	1	1	—	98
26	—	2	4	7	80
27	—	3	1	—	59
28	1	1	—	1	39

(3) 視聴覚備品 団体別利用状況

(件)

年 度	市・教育委員会	コミュニティ協議会	子ども会	保育園幼稚園	高齢者団体	学 童クラブ	社会教育関係団体	小・中学校	PTA	地 域子ども館	その他
24	45	12	—	9	—	25	2	1	2	—	4
25	16	12	—	5	1	28	—	1	1	—	5
26	15	12	—	3	—	31	—	—	1	1	7
27	15	12	—	4	—	25	1	—	—	—	5
28	18	12	—	1	—	11	2	—	—	—	6

(4) 視聴覚備品 場所別利用状況

(件)

年 度	市役所会議室	市 の公共施設	コミュニティセンター	保育園幼稚園	学 童クラブ	小・中学校	地 域子ども館	民間施設	自宅・その他
24	21	25	14	9	25	2	—	3	1
25	5	8	13	5	28	2	—	6	2
26	8	6	13	3	31	1	2	5	1
27	10	5	14	4	24	1	—	2	2
28	12	6	13	1	11	3	—	4	—

— 武蔵野市社会教育備品貸出し要綱 —

(5) 16 ミリ 発声映写機検定

日 時	H28. 6. 14 10:00~16:00
場 所	市役所 教育委員会室
対 象	市内にある映写機で公立の視聴覚ライブラリーの16ミリフィルムを利用するもの
講 師	高嶋芳男 (府中市視聴覚指導者研究会会員)、慎美子玲 (NPO 法人東京映像メディア研究会所属)
件 数	11 件 (検定証明書発行件数)

6 市民文化祭事業

市民相互の交流を目的とし、市民の芸術文化活動の発表の場である。企画運営を市民芸術文化協会に委託して実施している。

年 度	24	25	26	27	28
行事数 (日数)	28 (45)	28 (45)	29 (45)	29 (45)	31 (41)
参加人数 (人)	13, 778	13, 045	12, 147	13, 038	10, 286

平成 28 年度 開催内容一覧 (日程順)

行事名	会 場	参加者数(人)	行事名	会 場	参加者数(人)
バレエ&ダンス	吉祥寺シアター	524	競技かるた大会	総合体育館	115
民謡大会	公会堂	338	マジックショー	公会堂	420
フェスティバル	公会堂	810	お茶会	若竹亭	230
着付舞	公会堂	415	邦楽大会	公会堂文化会館	438
染織染色工芸・アート展	スイング	622	市民音楽会Ⅱ	文化会館	361
朗読のしらべ	スイング	188	落語大会	公会堂	279
俳句大会	市役所	28	むさしのから映像文化を育てる会	公会堂	130
フラワーアレンジ・ラグフッキング展	スイング	447	吟詠大会	公会堂	465
華道・花文字展	スイング	741	吟剣詩舞大会	公会堂	376
市民音楽会Ⅰ	スイング	383	絃のしらべ	スイング	370
舞楽のつどい	公会堂	330	日本舞踊	公会堂	355
謡曲大会	芸能劇場	91	絃奏サウンド	公会堂	360
手芸展	スイング	277	演劇祭	スイング	180
謡曲を能楽師と親しむ会	芸能劇場	113	美術展	芸能劇場	319
郷土芸能のつどい	芸能劇場	212	子どもかるた大会	市役所和室	69
和太鼓	吉祥寺シアター	300	合計 31 行事	8 会場	10, 286

生涯学習スポーツ課

7 未来をひらくはたちのつどい

「大人になったことを自覚し、自ら生き抜こうとする青年を祝い励ます」記念日である「成人の日」に、満20歳を迎えた青年男女の新しい門出を祝福して“成人式”を開催している。

年 度	24	25	26	27	28
対象者(人)	1,205	1,252	1,283	1,209	1,355
参加者(人)	660	701	663	639	718
参加率(%)	54.8	56.0	51.7	52.9	53.0

8 小中学校への音楽指導・交流事業音楽団体の育成

市内を拠点として活動し、長年小中学校への音楽指導にも携わってきた武蔵野市民交響楽団に、市内小中学校への技術指導や音楽による交流等を目的とした事業の実施を委託する。この事業は平成28年度から事業補助金の交付から委託方式に変更し、事業を施行している。

事業名	金額(円)	委託
市立小・中学校音楽活動支援	780,000	武蔵野市民交響楽団

9 社会教育関係団体等育成援助事業

社会教育関係団体とは、「公の支配に属さない団体で、社会教育に関する事業を行うことを主たる目的とする」団体であり、自主的、自発的に社会教育活動を行う団体である。教育委員会では、登録した団体に対して各種支援・助言等を行っている。

(1) 団体登録状況

年 度	成人教育関係団体	青少年教育関係団体	芸術文化関係団体	体育関係団体	その他の団体	合計
24	105	28	107	110	51	401
25	101	26	103	97	43	370
26	100	25	101	88	40	354
27	97	23	99	87	34	340
28	96	21	96	79	33	325

－社会教育法及び武蔵野市社会教育関係団体登録要綱－

(2) 社会教育事業講師謝礼援助

社会教育関係団体の自主的な社会教育活動を奨励するために、平成元年から援助を始めた。援助内容は、各団体が社会教育的な内容をテーマとして、自主的に企画した事業で、一般市民対象に公開で行う学習会、講演会等の講師謝礼金の一部又は全部を援助している。

講師謝礼援助状況

年 度	援助件数(件)※総数	講座回数(件)※延べ	連続講座件数(件)	金額(円)
24	22	29	5	420,000
25	22	31	2	432,000
26	18	19	1	352,000
27	19	21	1	368,000
28	15	17	1	300,000

－社会教育事業講師謝礼援助要綱－

(3) 後援事業

教育委員会が、社会教育関係団体及びこれに準ずる団体が行う各種事業に対して、後援するにあたっては、事業内容が明らかに教育、学術及び文化の向上に寄与するもので、営利、政治、宗教活動等を除く、公益性のあるものと規定している。
(生涯学習係扱い分)

年 度	24	25	26	27	28
後援件数(件)	72	58	61	57	53

－教育委員会後援要綱－

(4) P T A 連絡協議会

武蔵野市立小中学校P T A連絡協議会(P連)は、家庭・地域・学校の連携を基本に、各市立小中学校P T Aが相互の連絡を密にすることにより、本市教育の充実発展を図るという目的のもとに昭和36年に組織された。現在は、全体としての活動の他に、学習テーマにより専門委員会を置き、教育をめぐる様々な問題について、委員会及び研修会などを随時行っている。

生涯学習スポーツ課

10 市民芸術文化協会育成事業

武蔵野市民芸術文化協会は昭和63年10月に157団体で発足した。平成2年度から企画運営を委託された市民文化祭を中心に、市民文化団体の相互連携を図り、市民の芸術文化に対する意識の高揚に寄与している。

(1) 所属団体数及び会員数の推移別途

項目	年度	24	25	26	27	28
所属団体数		142	145	137	139	140
会員数(人)		3,315	3,326	3,284	3,314	3,344

(2) 市民芸術文化協会に対する教育委員会の後援・共催事業

項目	年度	24	25	26	27	28
芸術文化講座数(参加人数)		3(56)	3(37)	5(63)	3(18)	3(36)
自主イベント数(参加人数)		15(5,291)	16(6,029)	16(6,219)	16(6,716)	17(4,382)

11 学校開放事業

生涯学習社会における学習、文化及びスポーツなどの地域活動の場として、武蔵野市立小学校及び中学校の施設を、市民に積極的に開放している。

平成4年10月には、学校施設の目的外使用を規定した「武蔵野市立学校設備使用条例」を廃止し、学校施設を積極的に開放することを目的とした「武蔵野市立学校施設の開放に関する条例」を制定した。

団体開放

条例の趣旨に従い、市立小中学校の校庭、体育館、テニスコート、特別教室等を各種団体に対して年末年始を除く毎日、午前9時から午後9時まで学校教育に支障を来さない範囲で開放している。

使用できる団体は、構成員の半数以上が市内在住、在勤、在学していることが必要である。なお、特に認められた団体や、高齢者・障害者団体については、減免の規定がある。

(人、件)

年度	24	25	26	27	28
一 小	25,998(676)	22,222(466)	25,545(578)	22,172(568)	27,190(561)
二 小	12,727(504)	9,999(360)	12,691(409)	11,478(338)	11,323(339)
三 小	24,441(1,083)	28,485(1,059)	30,597(1,092)	26,210(1,083)	30,426(1,105)
四 小	16,803(559)	14,701(423)	14,520(491)	14,906(531)	12,395(440)
五 小	22,325(538)	21,222(530)	24,791(601)	25,107(650)	21,106(607)
大野田小	21,325(638)	22,899(679)	19,910(604)	25,229(738)	22,487(685)
境南小	16,049(389)	15,406(402)	15,646(346)	19,192(412)	19,364(446)
本宿小	21,382(835)	20,446(807)	21,015(851)	21,628(814)	21,863(804)
千川小	44,974(1,641)	42,458(1,528)	39,181(1,331)	34,514(1,268)	30,747(1,198)
井之頭小	24,124(851)	19,274(862)	23,219(790)	18,820(842)	21,033(815)
関前南小	33,752(627)	24,059(668)	24,256(495)	32,887(590)	35,289(544)
桜野小	24,154(706)	23,103(619)	17,223(501)	19,627(532)	28,484(605)
一 中	35,015(1,418)	34,104(1,229)	37,834(1,388)	36,595(1,380)	35,730(1,465)
二 中	31,562(1,445)	24,422(1,286)	29,258(1,292)	27,507(1,216)	25,951(1,122)
三 中	29,151(2,634)	23,857(2,022)	29,570(2,717)	30,057(2,915)	25,650(2,624)
四 中	41,311(3,584)	37,266(3,379)	35,605(3,364)	38,643(3,309)	34,809(3,043)
五 中	4,548(410)	3,699(309)	3,279(351)	3,626(345)	3,685(416)
六 中	18,493(1,884)	18,214(1,555)	15,487(1,457)	16,220(1,371)	15,768(1,333)
合計	448,134(20,422)	405,836(18,183)	422,327(18,953)	424,418(18,902)	423,300(18,152)

－武蔵野市立学校施設の開放に関する条例－

12 武蔵野地域自由大学

武蔵野市及び武蔵野地域五大学（亜細亜大学、成蹊大学、東京女子大学、日本獣医生命科学大学、武蔵野大学。以下、五大学という。）が連携し、それぞれが保有する教育課程、人材、組織、施設等の資源を活用することにより、高度で継続的及び体系的な学習の機会を提供することを目的として、平成15年4月に武蔵野地域自由大学を開学した。それぞれの大学に通って一般学生と共に授業を聴講することができる。※入学資格は、18歳以上で武蔵野市在住・在勤の方及び西東京市、杉並区在住の方（高校・大学に在学している方は除く）。

(1) 学生数・履修者数

学生数（平成29年3月31日現在）（人）

	市内	市外	計
男	559	134	693
女	658	134	792
計	1,217	268	1,485

平成28年度大学正規科目履修者数（人）

	市内	市外	計
男	137	28	165
女	114	22	136
計	251	50	301

生涯学習スポーツ課

(2) 自由大学履修対象科目・講座

科目名		期間	回数(回)	自由大学学生の受講者数(人)
規 大 学 目 正	亜細亜大学	H28. 4～H29. 1	…	85
	成蹊大学	H28. 4～H29. 1	…	241
	日本獣医生命科学大学	H28. 4～H29. 2	…	23
	武蔵野大学	H28. 4～H29. 2	…	24
自由大学講座 (前期)		H28. 5. 30～H28. 6. 27	全 5	50
自由大学講座 (後期)		H28. 10. 7～H28. 11. 4	全 4	100
武蔵野地域五大学共同講演会		H28. 9. 29～H28. 11. 12	全 6	213
武蔵野地域五大学共同教養講座		H28. 6. 4～H28. 12. 3	全 20	107
寄 武 付 蔵 講 座 野 市	亜細亜大学	H28. 9. 21～H29. 1. 18	全 15	70
	成蹊大学	H28. 9. 20～H29. 1. 17	全 15	120
	東京女子大学 (通期)	H28. 4. 14～H29. 1. 12	全 28	62
	日本獣医生命科学大学	H28. 4. 13～H28. 7. 27	全 14	52
	武蔵野大学	H28. 9. 22～H29. 1. 26	全 16	34
いきいきセミナー (前期)		H28. 4. 11～H28. 7. 11	全 13	12
いきいきセミナー (後期)		H28. 9. 5～H28. 12. 5	全 13	11
大 学 公 開 講 座	亜細亜大学地域産学公連携事業 「連続討論会街づくり未来塾」(前期)	H28. 6. 7～H28. 7. 19	全 4	20
	亜細亜大学地域産学公連携事業 「連続討論会街づくり未来塾II」(後期)	H28. 11. 1～H28. 12. 21	全 4	27
	成蹊大学前期公開講座	H28. 5. 14～H28. 6. 4	全 4	58
	成蹊大学後期公開講座	H28. 10. 8～H28. 11. 5	全 4	69
	東京女子大学夏季特別講座	H28. 9. 3～H28. 9. 4	全 4	27
	日本獣医生命科学大学前期総合文化講座	H28. 5. 20～H28. 7. 1	全 4	49
	日本獣医生命科学大学後期総合文化講座	H28. 10. 7～H28. 11. 25	全 4	24
	武蔵野大学日曜講演会	H28. 4. 17～H29. 2. 19	全 10	100

(3) 自由大学講座

前期

日 時	H28. 5. 30～H28. 6. 27 月曜日 15:00～16:30 全 5 回
場 所	武蔵野プレイス フォーラム
講 師	對馬 宣道 (日本獣医生命科学大学 准教授)
対 象	武蔵野地域自由大学学生
受講者	50 人
内 容	鶏から考える食の安心・安全

後期

日 時	H28. 10. 7～H28. 11. 4 金曜日 14:00～15:30 全 4 回
場 所	武蔵野プレイス フォーラム
講 師	八木 久美子 (東京外国語大学大学院・総合国際学研究院 教授)
対 象	武蔵野地域自由大学学生
受講者	100 人
内 容	イスラムを衣食から考える

(4) 称号記授与式

日 時	H29. 3. 25 土曜日 14:00～15:30
場 所	東京女子大学
対象者	市民博士 9 人、市民修士 20 人、市民学士 24 人、市民準学士 36 人 計 89 人
出席者	市民博士 5 人、市民修士 5 人、市民学士 8 人、市民準学士 15 人 計 33 人
授与要件	市民準学士：10 講座以上修了していること 市民修士：30 講座以上修了していること 市民学士：20 講座以上修了していること 市民博士：50 講座以上修了していること

生涯学習スポーツ課

13 武蔵野地域五大学共同事業

(1) 武蔵野地域学長懇談会

平成5年2月に発足し、武蔵野地域五大学の学長と市長とで構成され、五大学と市が連携・協力して、市民の生涯学習に寄与することを目的とする。なお、懇談会の円滑な運営を図るため、実務担当者による五大学連絡協議会をおいている。

(2) 武蔵野地域五大学共同講演会

平成6年度から実施。基調講演と各大学を代表する講師による連続講演会
統一テーマ「織りなす知と経験～ともに学び、つなぎあう～」

日時	会場	テーマ	講師	参加者数(人)
H28. 9. 29 18:30～20:00	武蔵野公会堂	基調講演 3.11後の生き暮らし方について	乃南 アサ (作家)	206
H28. 10. 6 12:30～14:00	亜細亜大学	アジアの辺境～内陸国境地域のダイナミズム～	西澤 正樹 (アジア研究所教授)	111
H28. 10. 14 15:00～16:30	日本獣医生命科学大学	バイリンガルな犬の秘密を探る	柿沼 美紀 (獣医学部教授)	120
H28. 10. 20 13:15～14:45	東京女子大学	人工知能の哲学	黒崎 政男 (現代教養学部教授)	133
H28. 10. 28 13:10～14:40	成蹊大学	油脂と健康～油脂に対する誤解を理解～	原 節子 (理工学部教授)	93
H28. 11. 12 13:00～14:30	武蔵野大学	築地本願寺と伊東忠太	河津 優司 (工学部教授)	74
延参加人数				737

(3) 武蔵野地域五大学共同教養講座

平成9年度から開設。18歳以上の市内在住・在勤・在学及び武蔵野地域自由大学学生が対象の、各大学につき4回、全20回の連続講座。 H28. 6. 4～H28. 12. 3までの土曜日、13:30～15:00

回	月日	テーマ	講師	参加者数(人)	
「平安時代の歴史と文学」 武蔵野大学				延べ373	
1	H28. 6. 4	平安時代の始まりと終わり	三田 誠広 (文学部教授)	94	
2	H28. 6. 11	平安時代の物語の発生		88	
3	H28. 6. 18	平安時代の和歌と宮廷生活		川村 裕子 (文学部教授)	98
4	H28. 6. 25	紫式部とは何ものか		三田 誠広 (文学部教授)	93
「歴史から読み解く ミャンマー—日本との関係を中心に」 亜細亜大学				延べ343	
5	H28. 7. 2	イギリス植民地時代のミャンマー	水野 明日香 (経済学部准教授)	87	
6	H28. 7. 9	日本の占領下のミャンマー		80	
7	H28. 7. 16	戦後賠償とビルマ式社会主義		87	
8	H28. 7. 23	民主化に向けて		89	
「グローバル時代の人々の移動と日本経済」 成蹊大学				延べ338	
9	H28. 9. 3	国境を越えた人の移動と日本経済	井出 多加子 (経済学部教授)	92	
10	H28. 9. 10	先進国にみる外国人労働者の受入		87	
11	H28. 9. 17	日本の労働者受入と人材育成の取組		78	
12	H28. 9. 24	国際収支から見る日本経済		大野 正智 (経済学部教授)	81
「最先端を行く獣医療—新しい診断法・治療法の開発」 日本獣医生命科学大学				延べ278	
13	H28. 10. 1	最先端の獣医療の“その先”～動物医療センターで26年診療して思うこと～	竹村 直行 (獣医学科教授)	76	
14	H28. 10. 15	猫の気持ちを読む	入交 眞巳 (獣医学科講師)	72	
15	H28. 10. 22	犬と猫のてんかん	長谷川 大輔 (獣医学科准教授)	69	
16	H28. 10. 29	犬猫における腫瘍の遺伝子検査	田村 恭一 (獣医学科助教)	61	
「中世という時代の英語史における意味」 東京女子大学				延べ259	
17	H28. 11. 5	英語の時代区分と中世の重要性	小倉 美知子 (現代教養学部特任教授)	81	
18	H28. 11. 19	ラテン語・古フランス語・古ノルド語の影響		58	
19	H28. 11. 26	中世文学に見るキリスト教の影響		62	
20	H28. 12. 3	英語の標準化と現代に残る方言的特徴		58	
延参加者数				1,591	

生涯学習スポーツ課

(4) 武蔵野市寄付講座

市の寄付による特設講座。平成11年度に、地方自治体として初めて開設した。

受講対象：18歳以上の市内在住・在勤・在学及び武蔵野地域自由大学学生

① 亜細亜大学「現代教養特講（宇宙進出の最前線～日本の宇宙実験棟「きぼう」の現在～）」

日時	H28.9.21～H29.1.18 水曜日 14:30～16:00 全15回
講師	大森 克徳（コーディネーター）ほか
受講者	72人及び同大学学生

② 成蹊大学「2020年代の日本ーアジア関係」

日時	H28.9.20～H29.1.17 火曜日 14:55～16:25 全15回
講師	永野 護（コーディネーター）ほか
受講者	125人及び同大学学生

③ 東京女子大学「中国文学概論Ⅰ」（前期）、「中国文学概論Ⅱ」（後期）

日時	H28.4.14～H28.7.14、H28.9.29～H29.1.12 木曜日 9:00～10:30 全28回
講師	安藤 信廣
受講者	70人及び同大学学生

④ 日本獣医生命科学大学「自然科学概論」

日時	H28.4.13～H28.7.27 水曜日 16:00～17:30 全14回
講師	藤澤 正彦（コーディネーター）ほか
受講者	67人及び同大学学生

⑤ 武蔵野大学「がんになった時、どう生きますか？～あなたと家族を支えるもの」

日時	H28.9.22～H29.1.26 木曜日（第4回のみ水曜日） 14:40～16:10 全16回
講師	小俣 智子・高田 明子（コーディネーター）ほか
受講者	35人及び同大学学生

(5) 武蔵野地域五大学聴講料補助金

武蔵野地域五大学の聴講生に対し、その聴講料の一部を補助している。市民の生涯学習への意欲の向上を図ることを目的とし、平成15年度から実施

年度	24	25	26	27	28
交付人数(人)	283	263	253	257	248
交付決定額(円)	3,580,000	3,330,000	3,290,000	3,310,000	3,120,000

－ 武蔵野地域五大学聴講料補助金要綱－

14 土曜学校

完全学校週5日制の実施にあたり平成13年度の試行をふまえ平成14年度から土曜学校を本格実施した。現代の子ども達に「生きる力」を育むために、学校休業日の土曜日に体験活動を中心とするプログラムを展開している。

(1) 読む！聴く！伝える！ことば探検隊

日時	H29.1.21～H29.2.11 10:00～12:00 全4回
場所	武蔵野プレイス フォーラム
対象	市内在住・在学の小学4年生～中学3年生
講師	島崎真弓（女優）ほか
受講者	20人

(2) 世界を知る会ジュニア

日時	①H28.6.18 ②H28.7.16 14:00～16:00 ①②は同内容
場所	武蔵野プレイス フォーラム、スペースC
対象	市内在住・在学の小学1～3年生
講師	桜美林草の根国際理解教育支援プロジェクト
受講者	①22人 ②24人

(3) 世界を知る会

日時	H28.9.24～H28.12.3 10:30～12:00（最終回は10:00～12:30） 全5回
場所	武蔵野プレイス フォーラム
対象	市内在住・在学の小学4～6年生
講師	NPO法人 ACTION ほか
受講者	16人

生涯学習スポーツ課

(4) 森林体験教室

日 時	①H28. 6. 4 ②6. 18 ③10. 15 ④11. 26
場 所	二俣尾・武蔵野市民の森（青梅市二俣尾4丁目）
対 象	市内在住・在学 ①小学2～6年生 ②小学4年生～中学生 ③小学4年生～中学生 ④小学生（各回募集）
講 師	フォレストariumやまねこ座
参加者	①28人 ②20人 ③14人 ④中止 計62人

(5) ピタゴラスクラブ

日 時	①H29. 2. 4 ②H29. 2. 11 ③H29. 2. 25 いずれも10:00～12:00
場 所	市役所8階811会議室
対 象	市内在住・在学の小学2年生
講 師	市立小学校教員
受講者	①26人 ②34人 ③32人

(6) サイエンスクラブ

日 時	H28. 6. 4～11. 5、 11. 3サイエンスフェスタ含む（全14回）10:00～12:00 （9. 10の野外講座は7:15～17:00、11. 3サイエンスフェスタは10:30～16:15）
場 所	大野田小学校ほか 野外講座（化石採集）：千葉県印西市 サイエンスフェスタ：武蔵野総合体育館
対 象	市内在住・在学の小学5～中学1年生
講 師	市立小学校教員、地域の方々
受講者	45人

(7) ピタゴラスクラブⅡ

日 時	H28. 10. 1～12. 17 10:00～12:00 全6回
場 所	市役所8階812会議室
対 象	市内在住・在学の小学4年生
講 師	向山宣義 ほか市立小学校教員
受講者	40人

(8) 亜細亜大学経営学教室

日 時	H28. 7. 16 13:00～17:00
場 所	亜細亜大学2号館6階多目的ホール
対 象	市内在住・在学の小学5・6年生
講 師	夏目 重美（亜細亜大学経営学部教授）、AUSCPシニア・コミッティ（亜細亜大学学生）
受講者	24人

(9) 成蹊大学ロボット教室

日 時	H28. 6. 25～H28. 7. 9 10:00～12:00 全3回
場 所	成蹊大学14号館305号室
対 象	市内在住・在学の小学5・6年生
講 師	小方 博之（成蹊大学理工学部エレクトロメカニクス学科教授） 高瀬 裕（成蹊大学理工学部エレクトロメカニクス学科助教）、成蹊大学学生
受講者	25人

(10) 東京女子大学英語体験講座

日 時	H28. 10. 22 10:00～12:00
場 所	東京女子大学24号館1階24101教室
対 象	市内在住・在学の小学3・4年生
講 師	ジョン・プラスキー（東京女子大学現代教養学部講師） 溝口 昭子（東京女子大学現代教養学部准教授）、東京女子大学学生
受講者	21人

(11) 東京女子大学パイプオルガン探検隊

日 時	H29. 2. 18 13:00～15:00
場 所	東京女子大学
対 象	市内在住・在学の小学4～中学3年生
講 師	中内 潔（東京女子大学現代教養学部教授）
受講者	24人

(12) 日本獣医生命科学大学パイオ実験教室

日 時	H28. 6. 4 ①10:00～12:00 ②14:00～16:00
場 所	日本獣医生命科学大学第一校舎7階第1化学実習室
対 象	市内在住・在学の小学4～6年生
講 師	原 宏佳（日本獣医生命科学大学応用生命科学部講師）、日本獣医生命科学大学学生
受講者	①20人 ②19人

生涯学習スポーツ課

(13) 武蔵野大学リズム道場

日 時	H28. 10. 1～H28. 10. 15 11:00～12:30 (最終回は 10:00～12:30) 全 3 回
場 所	武蔵野大学 4 号館 4103 教室
対 象	市内在住・在学の小学 1～3 年生
講 師	高橋 一行 (武蔵野大学教育学部児童教育学科教授)、武蔵野大学学生
受講者	32 人

15 むさしのサイエンスフェスタ

(1) むさしのサイエンスフェスタ 2016

日 時	H28. 11. 3 13:00～16:00
場 所	武蔵野総合体育館 メインアリーナ及び陸上競技場
対 象	主に小・中学生と保護者、一般市民
内 容	市立小中学校教員や地域ボランティアによる体験型実験ブースの展示 (28 ブース)
講 師	市立小・中学校理科教職員等及び地域の N P O 参加者、大学・企業、土曜学校サイエンスクラブ受講者、中学生～大学生ボランティアほか
入場者数	約 1,700 人

16 子ども文化・スポーツ・体験活動団体支援

主に市内で活動する団体、構成員の半数以上を市民とする団体が実施する、主に市内に在住・在学する 18 歳までの子どもを対象とした文化・スポーツ・体験活動事業に係る経費の一部又は全部を補助することにより、団体が日頃の活動では取り組むことが難しい体験活動の実現を図り、子どもの体験活動の活性化を目的とする。

団体名	交付額 (円)	補助事業内容
大野田小学校吹奏楽クラブ	500,000	-音楽で夢の花をとりどりに咲かせよう- 吹奏楽公演
武蔵野市ドッジビークラブ	95,280	市民ドッジビーフェスタ 2016
武蔵野市立第一小学校吹奏楽団	500,000	第 59 回東京都小学校音楽教育研究大会 中央 Aゾーン 大会武蔵野代表研究演奏
将棋テラコヤ	250,000	冬休み子供将棋入門講座
武蔵野青少年柔道会	100,000	介助犬を学ぼう
少年インディアンズ	90,000	野球体験&もちつきイベント
一般社団法人きくっと	100,000	どっぽ子どもクラブ
早稲田大学校友会 武蔵野稲門会	100,000	マナーキッズプロジェクト 「体幹遊び」教室
関前南おやじの会	87,500	避難訓練学校一泊体験
吉祥寺おてぶしの会	42,000	わらべうたで遊ぼう
花と空間プロデュース・アイビー	85,000	武蔵野農家さんの花の話&いけばな体験
サニーママ武蔵野	100,000	0 歳からのクリスマスコンサート サンタと一緒に世界をまわろう
武蔵野スキースポーツ少年団	90,000	中・上級者技術スキー技術アップ講習会

ー武蔵野市子ども文化・スポーツ・体験活動団体支援事業費補助金交付要綱ー

○ふるさと歴史館

文化財保護・普及事業

1 文化財保護委員会議

文化財保護委員は、文化財保護行政を進めていく上での専門的知識を必要とする事項に関する教育委員会の諮問機関として、武蔵野市文化財保護条例に基づいて、昭和 45 年から設置されている。

主な任務は、教育委員会の諮問に応じて文化財の保存及び活用に関する重要な事項を審議することである。

回	月 日	種 別	内 容
1	H28. 4. 12(火)	定例会	・平成 27 年度武蔵野ふるさと歴史館運営状況について ・平成 28 年度武蔵野ふるさと歴史館事業計画について 等
2	H28. 5. 17(火)	〃	・歴史公文書の選別作業について ・指定文化財に関する取り組みについて 等
3	H28. 7. 12(火)	〃	・民俗資料整理・展示等について ・企画展「戦争と武蔵野Ⅱ」について 等
4	H28. 9. 6(火)	〃	・中島飛行機武蔵製作所地下通路調査について ・企画展「武蔵野と玉川上水 (仮称)」について 等
5	H28. 10. 18(火)	委嘱式 定例会	・正副議長選出について ・東京文化財ウィーク参加事業について

生涯学習スポーツ課

回	月 日	種 別	内 容
6	H28. 12. 6(火)	定例会	・文化財保護委員研修の日程及び行先について ・平成 28 年度学校教育連携展示について 等
7	H29. 2. 14(火)	〃	・次期管理運営基本方針の策定について ・文化財指定の取り組みについて 等
8	H29. 3. 21(火)	研修	・江東区立芭蕉記念館、善養寺影向のマツ、一之江名主屋敷 等

2 民俗資料調査収集

(1) 民俗資料調査

武蔵野ふるさと歴史館での展示の実施のために、市内の年中行事や生業についての民俗調査を行った。

(2) 民俗資料の寄贈

武蔵野ふるさと歴史館では、衣食住・生業・信仰・年中行事等に関する風俗慣習・民俗芸能・民俗技術及びこれらに用いられる衣服・器具・家屋等の物件で、市域のくらしのうつりかわりを理解するために欠かせない資料を民俗資料として後世に伝えるために収集・保存している。

市民から通報があった際に現状確認をし、武蔵野ふるさと歴史館で寄贈を受けるかどうかの判断をする。寄贈を受け入れた場合、学校の余裕教室や新設した分館資料室の収蔵庫などを利用して保管すると共に、武蔵野ふるさと歴史館等での展示を通して一般公開している。平成 28 年度は市域の古地図・戦時中の生活用具・昭和 30 年ころの京王帝都電鉄の切符などの寄贈を受けた。

3 講座・文化財展示

(1) 古文書解説講座

日 時	H. 28. 5. 10～H29. 3. 7 火曜日 14:00～16:00 全 19 回
場 所	中央図書館 3階視聴覚ホール 他
対 象	市内在住、在勤、在学の方
講 師	森 安彦
参加者	19 人

(2) むさしのばやしチビッコ教室

日 時	H28. 4. 9～H28. 10. 8 (8 月は除く) 13:30～16:50 全 17 回
場 所	第一中学校他
対 象	市内在住・在学の小学 3 年生～中学 3 年生
講 師	むさしのばやし保存会
受講者	38 人 (夏の特別教室 24 人)

(3) 井の頭自然文化園動物観察教室

日 時	H28. 9. 22 10:00～15:00
場 所	井の頭自然文化園
対 象	市内在住・在学の小学 3 年生～小学 6 年生及び保護者
講 師	馬島 洋
受講者	雨天中止

(4) まゆだまづくり教室

日 時	H29. 1. 15 ①9:00～11:30/②13:30～15:00
場 所	市民会館料理室
対 象	市内在住・在学の小学 1 年生～小学 3 年生及び保護者
講 師	波田尚大 (武蔵野ふるさと歴史館学芸員)
受講者	①13 組 29 人/②14 組 31 人

(5) むさしの発見隊

地域の様々な資源や場所について、歴史・文化・自然の各分野から多角的、総合的に学ぶ機会を提供し、「武蔵野市らしさ」を伝える。また、市民として地域の親子が参加する生涯学習事業に、地域で生涯学習活動している個人・団体が協力者として関わることで、相互の交流を図り、参加者が地域の人材・団体が行う生涯学習活動へ関心を広げるきっかけとする。平成 24 年度から試験的に実施し、平成 28 年度は吉祥寺圏・中央圏で実施した。

<吉祥寺圏>

内 容	井の頭公園の歴史探検とアドベンチャー～親子で探検！井の頭公園の生き物と歴史の謎を追う！～
日 時	H28. 7. 30 17:30～19:30
場 所	井の頭恩賜公園
対 象	市内在住・在学の小学 3 年生～小学 6 年生及び保護者
講 師	田中利秋・小町友則・庄子勝弘・西谷久美子
受講者	14 組

生涯学習スポーツ課

<中央圏>

内 容	飛行機工場跡地で紙飛行機をとばそう！～武蔵野市の歴史とよく飛ぶ紙飛行機のひみつ教えます！～
日 時	H29. 3. 20 9:00～12:30
場 所	武蔵野総合体育館・武蔵野中央公園ほか
対 象	市内在住・在学の小学3年生～小学6年生及び保護者
講 師	松田一優・合田宇宏
受講者	14人
共 催	武蔵野中央公園

(6)文化財の展示

日 時	H28. 7. 4～H28. 7. 11 9:30～17:00
場 所	武蔵野市役所 1階ロビー
内 容	七夕飾り

4 指定文化財保護

本市では、文化財保護条例に基づき、文化財を有形文化財・無形文化財・有形民俗文化財・無形民俗文化財・史跡・名勝・天然記念物に分類し、市民全体の文化財として後世に伝えるべきものを選んで指定している。

－文化財保護法及び武蔵野市文化財保護条例－

5 文化財防火デー

昭和24年1月26日、法隆寺金堂壁画が焼損したことを契機に、この日を「文化財防火デー」に定めた。文化財を火災・震災その他の災害から守るため、文化庁・消防庁を中心に、この時期全国的に文化財の防火運動を展開している。教育委員会も防火運動の一環として標語等によるアピール等を行っている。

6 埋蔵文化財発掘調査

立会調査：15件、試掘調査：4件、慎重工事：1件

武蔵野ふるさと歴史館管理運営

管理運営基本方針に基づく歴史館の運営を適切に行い、広く来館者に対して魅力あふれる取り組みを行う。

昨年度、土曜開館の試行を実施し、5月30日～7月25日の期間中5日間の土曜日を開館253名の来館があったことや、65件のアンケート結果等をもとに、本格実施に向け検討を行った結果、12月3日から正式に土曜開館を開始した。

また、公文書館機能を果たすために、必要不可欠な公文書専門員（アーキビスト）を配置し、歴史公文書等の調査整理作業を推進するとともに、全庁的な歴史公文書等への理解と、適切な文書管理のための研修会等を実施し、啓発を図った。

1 開館日数・来館者

- ① 開館期間
H28. 4. 1～H29. 3. 31
- ② 開館日数
256日
- ③ 来館者
23,579人
- ④ 一日当たりの平均来館者数
92.11人

2 企画展示

タイトル	学校教育連携展示「武蔵野のくらし今昔～道具から、くらしの変化を見てみよう～」
月 日	H28. 1. 17～H28. 6. 30
場 所	ふるさと歴史館 第二展示室
タイトル	企画展「戦争と武蔵野Ⅱ」
月 日	H28. 7. 17～H28. 9. 29
場 所	ふるさと歴史館 第二展示室・市民スペース
タイトル	企画展「武蔵野の玉川上水～4つの視線を読み解く～」
月 日	H28. 10. 20～H28. 12. 28
場 所	ふるさと歴史館 第二展示室
タイトル	学校教育連携展示「武蔵野のくらし今昔 ～昭和の衣・食・住～」
月 日	H29. 1. 21～H29. 3. 30
場 所	ふるさと歴史館 第二展示室

生涯学習スポーツ課

3 講座・講演会

<講座>

タイトル	夏休み子ども体験講座「和綴じノートを作ってみよう！」
日時	H28. 8. 7 15:00～17:00
場所	ふるさと歴史館 会議室
対象	市内在住・在学の小学4年生～中学3年生
講師	楯石もも子
受講者	20人
タイトル	夏休み子ども体験講座「昔の明かりに触れてみよう！」
日時	H28. 8. 21 ①10:00～11:30/②13:00～14:30
場所	ふるさと歴史館 会議室
対象	市内在住・在学の小学4年生～中学3年生
講師	小林克
受講者	①7人/②5人
タイトル	特別講演会「中島飛行機と多摩の防空事情」
日時	H28. 9. 11 13:30～15:00
場所	ふるさと歴史館 市民スペース
講師	鈴木芳行
受講者	51人
タイトル	文化財保護委員特別講義「武蔵野の中世を探る～東京大学資史料編纂所の紹介を兼ねて～」
日時	H28. 10. 16 13:30～15:00
場所	ふるさと歴史館 市民スペース
講師	林譲
受講者	53人
タイトル	企画展関連講座「玉川上水をあらく」
日時	H28. 10. 6 12:00～15:00
場所	市内玉川上水沿い
講師	真下祥幸
受講者	15人
タイトル	企画展関連講座「玉川上水と分水～武蔵野市域を中心に～」
日時	H28. 12. 3 13:30～15:30
場所	ふるさと歴史館 市民スペース
講師	小坂克信
受講者	50人
タイトル	文化財保護委員特別講義「品川用水と境の水番人」
日時	H28. 12. 11 13:30～15:00
場所	ふるさと歴史館 市民スペース
講師	松尾美恵子
受講者	53人
タイトル	春休み子ども体験講座「色が変わるランプを作ろう！」
日時	H29. 3. 26 10:00～12:00
場所	ふるさと歴史館 ワークスペース
講師	棟朝京子
受講者	15組30人
タイトル	武蔵野ふるさと歴史館に紙芝居一座がやってくる！
日時	①H28. 5. 22/②H28. 7. 24/③H28. 8. 28/④H28. 10. 23/⑤H28. 12. 25/⑥H29. 3. 26 各日13:30/14:30
場所	ふるさと歴史館 市民スペース
対象	来館者
講師	武蔵野昔話紙芝居一座“むさしの”
受講者	①～⑥162人(大人113人、子ども49人)

生涯学習スポーツ課

4 年中行事展示

日 時	H28. 3. 27～H28. 5. 25 9:30～17:00
場 所	ふるさと歴史館 武蔵野展示室
内 容	五月の節供
日 時	H28. 6. 2～H28. 8. 18 9:30～17:00
場 所	ふるさと歴史館 武蔵野展示室
内 容	武蔵野のお茶づくり
日 時	H28. 8. 22～H28. 10. 31 9:30～17:00
場 所	ふるさと歴史館 武蔵野展示室
内 容	武蔵野のお月見
日 時	H28. 11. 6～H29. 2. 12 9:30～17:00
場 所	ふるさと歴史館 武蔵野展示室
内 容	所蔵歴史公文書展示「村から町へ～武蔵野の町制施行」
日 時	H29. 2. 15～H29. 4. 20 9:30～17:00
場 所	ふるさと歴史館 武蔵野展示室
内 容	武蔵野のひな祭り

5 学校教育連携事業

上記の学校教育連携展示や企画展「戦争と武蔵野Ⅱ」の実施期間に「くらしのうつりかわり」について学ぶ小学校3年生を対象に、市内の公立小学校からの見学を受け入れた。

【見学期間】①H28. 9. 28/②H29. 1. 23～2. 15

【来校数】 11校（児童858人）

また、平成28年度については、中学生職場体験や大学授業としての受入れも実施した。

6 武蔵野ふるさと歴史館分館資料室への資料の移設

平成28年12月1日（木）に旧桜堤小学校より民俗資料を、平成29年3月8・9日に関前文化財調査室兼収蔵庫より埋蔵文化財資料を分館資料室へ移設した。また、分館資料室内の資料への虫害防止のために平成29年3月22日（水）に燻蒸処理（使用薬剤：ブンガン）を施した。

【収蔵量】 埋蔵文化財 1,310箱 【民俗資料】 約1,600点

【場所】 武蔵野市境南町4-1

【敷地面積】 1,319.97㎡ 【延床面積】 310.52㎡

（事務室兼収蔵庫 56.70㎡ 収蔵庫1 126.91㎡ 収蔵庫2 126.91㎡）

7 歴史公文書

保存期間が満了した行政文書のうち、歴史資料として重要な公文書等を、武蔵野ふるさと歴史館に移管、保存、公開する。

(1) 平成28年度廃棄対象文書の選別

平成27年度末で保存年限を満了した行政文書について、選別基準及びガイドラインに基づき、以下のとおり選別を実施した。

・移管 84件 ・廃棄 8,777件 ・延長 24件 ・不存在 21件

・更新 3件

延 長：30年保存文書を、さらに現用文書として取り扱うために、延長の処理を行った文書。

不 存 在：文書の所在が不明であり、移管・廃棄の判断がつかない文書。

更 新：特殊取扱いを必要とし、廃棄も移管もしない文書。

更新となっている文書は現物がファイル1冊しか存在せず、その中身を随時加除修正しながら使用しているため、廃棄にも移管にもなりえない文書。

(2) 歴史公文書等の移管・選別に関する総務課との協力

1月17日に総務課長名で、歴史公文書等の移管・選別等について各課に事務連絡を送付し、主管課が予備的判断を行う前にすべきこと、予備的判断で留意する事項、移管又は廃棄措置決定の流れについて徹底を図った。

(3) 歴史公文書等管理委員会の設置及び開催

武蔵野市歴史公文書の管理に関する条例第25条第1項の規定により、公文書等管理委員会を設置した。

第1回歴史公文書等管理委員会

日時：H29. 3. 9（木）15:30～

会場：ふるさと歴史館 会議室

(4) 歴史公文書等の利用請求

8点（一般利用 なし 庁内利用 8点）

照会のみ なし

生涯学習スポーツ課

8 中島飛行機武蔵製作所関連資料調査

中島飛行機武蔵製作所関連資料調査は、太平洋戦争中及び戦後にアメリカ軍等が作成・収集した中島飛行機武蔵製作所関連資料を調査するというものであり、業者委託により、アメリカ・メリーランド州にある米国国立公文書館新館（Archives2）にて行った。平成27年度に実施した資料調査を基に、平成28年度は調査を継続しつつも、主に資料の収集を実施。平成29年3月末に委託業者より納品を受けた。また、一部資料については、翻訳を実施し、あわせて納品となった。

【納品数】 文書・写真・映像 【合計】 約2,000枚

納品された上記資料については、職員が分析を行い、平成29年度に実施する企画展示に使用するなど、今後の活用方法を検討する。

○市民会館

1 施設利用状況

平成28年10月1日から、プレイルームとロビーの一部を男女平等推進センター（ヒューマンあい）へ移管したため、プレイルームは保育室と兼用して利用する。

(1) 施設別利用状況

施設名	講座室	第1学習室	第2学習室	会議室	多目的ルーム	第1和室	第2和室	美術工芸室	料理室	音楽室	集会室	計
利用数(件)	564	658	591	531	829	505	460	610	309	730	685	6,472
操業数(件)	924	924	924	924	924	924	924	924	924	924	924	10,164
利用率(%)	61.0	71.2	64.0	57.5	89.7	54.7	49.8	66.0	33.4	79.0	74.1	63.7

(2) 保育室利用状況

利用数(件)	操業数(件)	利用率(%)
82	936	8.8

(3) プレイルーム利用状況

利用者数(人)	開放日数(日)	1日あたりの人数(人)
3,098	306	10.1

(4) 利用団体別利用状況

団体	教育委員会 (主催・共催)	市及び 官公署	青少年団体	成人団体	文化・ 芸術団体	スポーツ団体	一般団体	計
利用数(件)	95	84	145	363	2,068	797	1,483	5,035
比率(%)	1.9	1.7	2.9	7.2	41.0	15.8	29.5	100

【歳入】 12-1-5 (決算書 66 ページ)

○教育使用料

1 市民会館使用料

(1) 使用料歳入状況

種別	件数(件)	調定額(円)
施設	5,601	4,902,650

(2) 曜日別利用状況

曜日	月	火	水	金	土	日	計
利用数(件)	960	1,215	1,241	990	1,155	911	6,472
操業数(件)	1,683	1,683	1,716	1,716	1,683	1,683	10,164
利用率(%)	57.0	72.2	72.3	57.7	68.6	54.1	63.7

(3) 利用形態別利用状況

(件)

主催・共催 教育委員会				一般利用				官公署・市	合計
市民会館事業	社会教育関係事業	その他教育委員会事業	小計	文化芸術	会議	スポーツ	小計		
85	10	—	95	3,112	202	1,542	4,856	84	5,035

【歳入】 19-6-5 (決算書 94 ページ)

○雑入

種別	件数(件)	枚数(枚)	調定額(円)
コピー		19,030	190,300
デジタル印刷機	243	161,822	161,400
合計		180,852	351,700

生涯学習スポーツ課

10-5-3 (決算書 262 ページ)

○市民会館費

1 市民会館自主事業

武蔵野市における社会教育の振興を図るとともに、市民及び地域社会の文化の向上と福祉の増進に寄与するため市民会館自主事業を行う。

(1) 講座数・参加者

講座 年度	子ども ワークショップ		遊びのミニ学校		母と子の教室		親と子の広場		市民講座文学 (美術・文学)		市民講座(料理)	
	講座数 (講座)	人数 (人)	講座数 (講座)	人数(組) (組)	講座数 (講座)	人数(組) (組)	講座数 (講座)	人数(組) (組)	講座数 (講座)	人数 (人)	講座数 (講座)	人数 (人)
28	2	30	2	146 (73)	3	670 (335)	4	440 (220)	3	614	3	88

— 武蔵野市立武蔵野市民会館条例 —

(2) 利用促進事業

利用者間の情報交換と、市民会館への利用上の意見などを受けるとともに、市民会館からの報告や連絡により、相互の意志疎通の場とする。

年度	事業名	回数(回)	参加者(人)
28	利用者懇談会	1	38

(3) 市民会館文化祭(第32回)

市民会館における日頃の学習成果を発表するとともに、市民相互の交流を図ることを目的に昭和60年度から実施している。

期 間	場 所	参加団体数	テーマ、内容、参加団体数
H28. 10. 14~10. 19 6日間	市民会館、武蔵野 スイングホール	58団体	創る楽しさ、生きるよろこび (1) 作品展示 18 団体 (2) 公開学習会 20 団体 (3) 芸能発表 20 団体

2 市民会館運営委員会

市民会館運営委員会は、市民会館の適正な運営を図るため、武蔵野市立武蔵野市民会館条例に基づいて設置されている。運営委員会は、教育委員会の諮問に応じ、会館における事業の企画実施について調査し意見を述べることができる。委員会は委員13名以内で組織され、教育委員会が委嘱し、任期は2年(再任は妨げない)となっている。

市民会館運営委員会活動状況

回	種 別	月 日	内 容
1	定例会	H28. 4. 15	1 新運営委員の挨拶 2 現委員の自己紹介 3 市民会館の利用状況報告について(平成28年3月分・平成27年度分) 4 市民会館の月間予定について(4・5月) 5 平成28年度事業計画について
2	定例会	H28. 6. 17	1 市民会館の利用状況報告について(4・5月分) 2 市民会館の事業報告について(4・5月分) 3 市民会館の月間予定について(6~9月) 4 第32回市民文化祭の開催について
3	定例会	H28. 9. 16	1 市民会館の利用状況報告について(6~8月分) 2 市民会館の事業報告について(6~8月分) 3 市民会館の月間予定について(10・11月) 4 第32回市民文化祭の開催について
4	定例会	H28. 11. 18	1 市民会館の利用状況報告について(9・10月分) 2 市民会館の事業報告について(9・10月分) 3 市民会館の月間予定について(12・1月) 4 第32回市民文化祭の報告について
5	定例会	H29. 1. 20	1 市民会館の利用状況報告について(11・12月分) 2 市民会館の事業報告について(11・12月分) 3 市民会館の月間予定について(2・3月)
6	定例会	H29. 3. 17	1 市民会館の利用状況報告について(1・2月分) 2 市民会館の事業報告について(1・2月分) 3 市民会館の月間予定について(4月)

— 武蔵野市立武蔵野市民会館条例、武蔵野市立武蔵野市民会館条例施行規則 —

生涯学習スポーツ課

10-5-4 (決算書 264 ページ)

武蔵野プレイスにおける指定管理者運営事業

○読書の普及推進事業

1 夏休みこども教室

武蔵野プレイス図書館が読書の普及・推進を目的として企画・運営した体験講座。小学生対象。

日 時	①まわれ！ぶんぶんごま～くるくるまわる色のふしぎ～H28.8.22 14:00～15:00 ②メビウスの輪のふしぎ H28.8.23 14:00～15:00
場 所	スペースC
参加者	①8人 ②9人

2 青少年POP展示

YAトピックスのテーマに合わせたPOPをプレイスに来館した青少年に書いてもらい展示。

月 日	H28.11.15～12.25
場 所	ティーンズスタジオ スタジオラウンジ (クラフトスタジオ横ステンレス壁面)
展示数	148枚

3 データベース紹介展示と利用体験会

武蔵野プレイス地下1階にあるサーチバーの利用促進を目的とした体験講座

日 時	H29.3.2 ①9:30～17:00 ②16:00～17:00
場 所	ギャラリー
参加者	①86人 ②4人
備 考	①紹介展示 ②「聞蔵Ⅱビジュアル」体験会

4 青空おはなし会

境南ふれあい広場公園を会場に開催したおはなし会

日 時	①H28.4.29 15:30～16:00 ②H28.10.10 15:30～16:00
場 所	境南ふれあい広場公園 (①は強風のため、おはなしのへや)
参加者	①45人 ②50人

5 シネマプレイス

青少年も含めた市民に名作映画等に親しむ機会を提供し、映画の主題に関連する資料を紹介、展示。

(1)シネマプレイス～日曜の午後の映画会～ (開催場所：フォーラム)

月 日	上映作品	参加者(人)
H28. 5. 15	モスクワは涙を信じない	83
H28. 7. 17	ただいま、ジャクリーン	72
H28. 9. 18	蟬しぐれ	101
H28. 11. 20	フレンチアルプスで起きたこと	73 (託児 2)
H29. 1. 15	惑星ソラリス	80
H29. 3. 19	旅立ちの島唄～十五の春～	86

(2)シネマプレイス～夜の映画会～ (開催場所：フォーラム)

月 日	上映作品	参加者(人)
H28. 4. 22	子どもたちの夏 チェルノブイリと福島	38
H28. 8. 5	ミスティックボール	44
H28. 12. 22	サンタクロースになった少年	35

6 児童向けイベント

(1)「ポンポキドン～あそびうたをあそぶ」

日 時	H29.3.28 11:00～12:00
場 所	フォーラム
講 師	NPO 法人 あそび環境Museum アフタフバーバン
対 象	未就学児とその保護者
参加者	大人 33人 子ども 37人

(2)「忍者参上!! ～武蔵野プレイスの巻～」

日 時	H29.3.28 14:30～16:00
場 所	フォーラム・こどもライブラリー
講 師	NPO 法人 あそび環境Museum アフタフバーバン
対 象	小学生(保護者同伴可)
参加者	大人 7人 子ども 25人

生涯学習スポーツ課

○講座・イベント事業

1 子育て中の方向け事業

子育て中の方が安心して生涯学習事業に参加できるよう、託児付きの講座・講演会を開催した。

- ・読み聞かせ講座 こどもの心を育てる絵本のチカラ

日 時	H29. 3. 7 10:00～12:00
場 所	フォーラム
講 師	岡田 清香 (JPIC 読書アドバイザー)
参加者	7人

2 青少年向け事業

知識技術の習得に視点を置いた講座を実施した。

- ・知識技術習得講座事業 エッセイストに学ぶ！自分らしく伝わる言葉の魔法講座

日 時	H28. 8. 18～H28. 8. 29 14:30～16:30 全3回
場 所	クラフトスタジオ
講 師	羽生 さくる (エッセイスト)
参加者	延べ17人

3 勤労者向け事業

20～30歳代の勤労者を対象に、「スキルアップ」と「仲間作り」を目的に連続講座を開催した。

- ・キャリア養成講座 大人の学び場

日 時	H28. 10. 18～H28. 11. 15 19:30～21:00 全5回
場 所	スペースC、カフェ
対 象	20～35歳の方
講 師	見木 久夫 (株式会社スイベルアンドノット代表取締役)
参加者	延べ50人

4 高齢者向け事業

60歳以上を対象に「仲間づくり」と「学び」を目的として行った。大学教授等による古典・文学・美術ほか多彩な内容による連続教養講座。

いきいきセミナー (平成21年度から老壮セミナーより改名)

昭和41年9月に高齢者に学習と仲間作りの場を提供することにより、学ぶ喜びの体得や生きがいをもって心身ともに健全な生活をしていくことを目的として「老壮大学」が開設された。平成15年度に名称を「老壮セミナー」と改め、さらに21年度から「いきいきセミナー」と改名した。現在1年間に2回前期と後期の講義を、市民が参加しやすい東西の会場に分けて実施している。(平成23年度から事務の一部は(公財)武蔵野生涯学習振興事業団が実施。)

月 日	前期 H28. 4. 11～H28. 7. 11 全13回
	後期 H28. 9. 5～H28. 12. 5 全13回
場 所	前期:商工会館市民会議室、総合体育館ほか 後期:武蔵野プレイス フォーラム、総合体育館ほか
対 象	市内在住の60歳以上の方
参加者	前期39人 後期24人

5 一般向け講座・イベント事業

(1)アトライブラリー・トピックトーク

「体験してはじめてわかる日本美術」

日 時	H28. 12. 9 19:00～20:30
場 所	ギャラリー
講 師	小林泰三 (デジタル復元師)
参加者	26人

(2)ビブリオバトル@武蔵野プレイス (入門講座)

日 時	H28. 12. 10 14:00～15:30
場 所	スペースC
講 師	五十嵐孝浩 BiblioEi8ht 代表
対 象	どなたでも
参加者	14人

(3)ビブリオバトル@武蔵野プレイス (実践編&探検編)

日 時	H28. 12. 23 14:00～16:30
場 所	ギャラリー
講 師	五十嵐孝浩 BiblioEi8ht 代表
対 象	どなたでも
参加者	発表者(実践編)6人(探検編)5人 観戦者152人

生涯学習スポーツ課

(4) 武蔵野プレイスギャラリーコンサート

①スウェーデンの爽やかな夏の調べ～ニッケルハルパ～

日 時	H28. 8. 27 ①14:00 ②16:00 各回 40分
講 師	鎌倉 和子 (ニッケルハルパ奏者、日本ニッケルハルパ協会会長)、鎌倉 博史 (伴奏)
参加者	143人

②ハープで奏でるクリスマス

日 時	H28. 12. 18 ①14:00 ②16:00 各回 40分
講 師	吉田 みちこ (ハープ奏者)
参加者	283人

③新春の調べ～三味線デュオ～

日 時	H29. 1. 8 ①14:00 ②16:00 各回 40分
講 師	杵屋 徳桜 (三絃楽団 shami 座主宰)、松崎 美和 (三絃楽団 shami 座一員)
参加者	150人

(5) 武蔵野プレイス食文化講座

①ビールの新しい楽しみ方の発見～クラフトビールって何だろう？

日 時	H28. 10. 15 18:00～20:00
場 所	ギャラリー
講 師	小笠原 恵助 (ビアカフェ・カミヤオーナー)
参加者	23人

②チョコレートの誘惑—その秘密を知る

日 時	H29. 1. 24 10:00～12:00
場 所	ギャラリー
講 師	蕪木 祐介 (チョコレート技師)
参加者	28人

(6) 親子天体講座「宇宙はどこまでわかったのか？～親子で学ぶ、天文学の最前線」

日 時	H28. 7. 17 18:00～19:45 (自由観望会 20:00～20:30※天候不良により中止)
場 所	フォーラム (境南ふれあい広場公園)
講 師	高梨 直紘 (天文学普及プロジェクト「天ブラ」代表) ほか
参加者	22組 (70人)

(7) 天体講座「大人のための天文学入門講座～天体望遠鏡を作ろう！」

日 時	H28. 12. 11 17:00～19:30 (自由観望会 19:30～20:00)
場 所	フォーラム、境南ふれあい広場公園
講 師	高梨 直紘 (天文学普及プロジェクト「天ブラ」代表) ほか
参加者	27人 (自由観望会約70人)

6 プレイス総合イベント

図書館をはじめとして「生涯学習支援」「市民活動支援」「青少年活動支援」の機能をあわせもつ武蔵野プレイスとして、機能間・施設間の連携による多様な事業を実施。

内 容	開催日	場 所	開催時間	参加者数(人)
5周年記念プレイス・フェスタ 2016 『読んでつながる！みんなのオススメ本』展示	H28. 7. 1～H28. 7. 31	プレイス館内各所	9:30～22:00	2,771
5周年記念開館日イベント 開館5周年記念展示「プレイスと私」	①H28. 7. 9 ②H28. 7. 10	フォーラム	①9:30～22:00 ②9:30～20:00	①231 ②319
5周年記念開館日イベント 開館5周年記念セレモニー	H28. 7. 9	北側エントランス	9:15～9:30	100
シネマプレイス～日曜の午後の映画会 &トピックトーク～	H28. 7. 17	フォーラム	14:30～16:30	72
親子天体講座 「宇宙はどこまでわかったのか？～親子で学ぶ、天文学の最前線」	H28. 7. 17	フォーラム	18:00～19:45	22グループ (70)
天体観望会		境南ふれあい広場公園	中止	—
江戸時代の庶民教育と現代—「寺子屋の学び」から学ぶ—	①H28. 7. 18 ②H28. 7. 25	フォーラム	15:00～16:30	①52 ②44
あなたの街の市活人展スペシャル	H28. 7. 21～H28. 7. 31	ワークラウンジ	9:30～22:00	—
武蔵野プレイス5周年記念シンポジウム 「プレイスの未来を考える」	H28. 7. 24	フォーラム	14:00～16:30	85

生涯学習スポーツ課

内 容	開催日	場 所	開催時間	参加者数(人)
武蔵境・プレイス今昔物語～写真と映像でふりかえる 境のまちとプレイス展～ (地域映像アーカイブ事業)	H28. 7. 26～H28. 7. 31	ギャラリー	9:30～22:00	2, 201
アーカイブトークセッション	H28. 7. 31		14:00～15:00	28
プレイス・コンシェルジュ～あなたにぴったりのプレイスが見つかるかも～	H28. 7. 30	ギャラリー	13:45～16:30	59
武蔵野プレイス×むさしのFM 青少年 SUMMER LIVE	H28. 7. 30	境南ふれあい広場 公園	15:00～18:00	出演 29 観覧 130
としょかんこどもまつり (武蔵野プレイス)	H28. 7. 23～H28. 7. 31	詳細は図書館参照		

○連携事業

1 市民・市民団体等との連携事業

(1) 老壮シニア講座・趣味の作品展

いきいきセミナー (老壮セミナー・老壮大学含む。) 修了生の連合体である市民団体 (老壮連合会) が企画・運営する事業・講座。市教育委員会と共催で実施。平成 15 年度から講座名称を「老壮大学院」から「老壮シニア講座」に改めた。講座は年 10 回、展示は年 1 回実施。(平成 23 年度から事務の一部は (公財) 武蔵野生涯学習振興事業団が実施。)

・老壮シニア講座

月 日	H28. 5. 18～H29. 3. 15 全 10 回
場 所	武蔵野スイングホール、武蔵野公会堂
参加者	延べ 2, 243 人

・趣味の作品展

月 日	H29. 3. 10～H29. 3. 12
場 所	武蔵野スイングホール レインボーサロン
参加者	延べ 803 人

(2) 聴覚障害者教養講座

聴覚障がい者が幅広い教養を身につける機会を提供し、その社会活動を援助するため、昭和 48 年に開設された。平成 18 年から市教育委員会と武蔵野市聴力障害者協会 (現 武蔵野市聴覚障害者協会) との共催になった。

(平成 23 年度から事務の一部は (公財) 武蔵野生涯学習振興事業団が実施。)

第 1 回「みんなで一緒に舞台を楽しもう！TA-net の取り組み」

日 時	H28. 9. 10 18:30～20:30
場 所	フォーラム
講 師	廣川 麻子 (NPO 法人 TA-net 理事長)
参加者	44 人

第 2 回「日本に暮らすこと～外国人聴覚障がい者として～」

日 時	H28. 11. 12 18:30～20:30
場 所	フォーラム
講 師	Peggy Prosser (ペギー・プロッサー国際開発専門家)
参加者	50 人

2 企業・研究機関等との連携事業

地域企業連携事業として市内の企業と連携し、市民を対象として座学だけではない事業を実施。近隣研究機関・大学等と連携し、より専門性の高い市民対象事業を展開。

(1) 武蔵野プレイスギャラリー公演・展示「教えて！ 駅員さん！～ホームの上でのお仕事・線路標識～」

日 時	H28. 6. 4 10:00～17:00
場 所	ギャラリー
参加者	1, 315 人
備 考	(株) JR 中央ラインモール nonowa 武蔵境共催事業

(2) 中近東文化センター連携事業 夏休み親子体験講座「古代オリエント探求～粘土でつくろう！中近東の宝物～」

日 時	①H28. 7. 30 ②H28. 7. 31 10:30～12:30
場 所	中近東文化センター
講 師	池田 裕 (中近東文化センター附属博物館館長)、馬場 咲夫 (深大寺陶芸教室代表)
受講者	①22 人 (10 組) ②26 人 (11 組)

(3) 中近東文化センター連携事業 「中近東文化センター附属博物館 夏休みラストウィーク特別開館」

日 時	H28. 8. 25～H28. 8. 31 10:30～17:00 (入館は 16:30 まで)
場 所	中近東文化センター 附属博物館
対 象	市民
参加者	延べ 170 人 (うち市民 100 人)

生涯学習スポーツ課

(4) 中近東文化センター連携事業 武蔵野市中近東歴史文化講座 2016 「古代ギリシア美術への誘い(いざな)い」

日 時	H28.11.25～H28.12.9 全3回 14:00～15:00
場 所	中近東文化センター 講堂
講 師	水田 徹(中近東文化センター理事、東京学芸大学名誉教授)
受講者	第1回49人、第2回46人、第3回42人

(5) 武蔵野プレイス鉄道探検隊～駅と鉄道のひみつをみつけよう！～

日 時	①展示(鉄道模型ジオラマ展示) H28.12.17 10:00～17:00 ②バックヤードツアー H28.12.17 10:00～13:00、13:00～16:00 各3回
場 所	①ギャラリー ②ギャラリー、JR武蔵境駅
協 力	①国立大学法人一橋大学鉄道研究会 ②(株)JR中央ラインモール nonowa 武蔵境
参加者	①897人 ②33人

(6) 日本建築学会賞受賞記念講演会「設計者が語る武蔵野プレイス物語～武蔵野プレイスはいかに設計されたのか」

日 時	H29.1.22 14:00～15:30
場 所	フォーラム
講 師	比嘉 武彦(有限会社 kwhg アーキテクト代表取締役、一級建築士)
参加者	95人

○市民活動支援事業

武蔵野プレイスが市民活動の活性化を目的として実施した事業。市民活動の裾野を広げる「啓発事業」、ニューズレターの発行や電子媒体による「情報発信事業」、市民活動団体の運営を支援する「市民活動マネジメント事業」、市民活動団体相互の交流を促進する「団体相互交流事業」、登録市民活動団体から企画を公募し、団体自ら講師となり、一般の方向けに講座を実施する「市民活動団体企画事業」、団体が市民に対して活動を紹介できる場を提供する「広報支援事業」の枠組み等で、講座やイベントを実施した。

1 市民活動マネジメント事業

相談事業(常駐スタッフによる市民活動に関する相談、専門機関紹介、団体仲介等のコーディネート事業)や講座事業(市民活動入門、会計、広報等のNPO等市民活動団体の運営に関する講座)

内 容	開催日	場 所	開催時間	参加者数(人)	備 考
相談事業	随時	市民活動カウンター	—	—	延べ6件
市民活動マネジメント講座：会計・税務「これでわかる！初心者のためのNPO会計・税務」 第1回『NPO法人会計』 第2回『NPO法人税務』	H28.6.23 H28.6.30	スペースC	19:00～ 21:00	21 20	馬場 利明(NPO法人会計基準協議会回答委員、認定NPO法人NPO会計税務専門家ネットワーク理事)
市民活動マネジメント講座：組織運営「段取り力がチームを強くする！はじめてのチームマネジメント講座」	H28.8.30	スペースC	19:00～ 21:00	26	広石 拓司(株式会社エンパブリック代表取締役)
市民活動マネジメント講座：広報「会って伝える！プレゼンテーションのコツ」	H28.10.16	スペースC	10:00～ 16:00	21	鶴保 正明(鶴保正明ブランド広告事務所クリエイティブ・ディレクター)
市民活動マネジメント講座：コミュニケーション技術「参加型の場づくり入門～だれでもその気になる技法」	H28.11.26	スペースC	10:00～ 15:00	14	大枝 奈美(有限会社アトリエウエイブ)
市民活動マネジメント講座：法人設立「何となくでは続かない！NPO法人になる前に押さえておくポイント」	H29.3.12	スペースC	14:00～ 16:30	28	森 玲子(東京ボランティア・市民活動センター)

2 団体相互交流事業

市民活動団体相互の交流を促進する事業

内 容	開催日	場 所	開催時間	参加者数(人)	備 考
市民活動団体交流カフェ	H28.6.25	ワークラウンジ	14:00～ 15:30	6	「地域子どもたちがスクスク育つために、何ができるかを考えてみませんか？」をテーマとして交流。参加は5団体6人+運営協議会委員1人。展示の定員は8団体。ワークラウンジに継続展示。
市民活動団体交流カフェ&PR展示	H29.2.11～ H29.2.18	スペースC(交流会)、 ギャラリー(展示)	14:00～ 16:00(交流会)、 10:00～ 22:00(展示)	8	当日持ち寄ったテーマ(広報の悩みや解決方法、団体のPR)について情報交換、意見交換による交流。団体紹介展を継続して実施。

生涯学習スポーツ課

3 市民活動団体企画事業

登録市民活動団体から企画を公募し、一般の方が地域や社会の課題に気づき、課題解決の実践に繋がる知識等を得られる機会となる講座を実施した。

内 容	開催日	場 所	開催時間	参加者数	備考
子どもたち生まれ！いろいろなおもしろい本を紹介するよ！	H29. 2. 12	フォーラム	14:00～15:30	39人	企画運営：一般社団法人きくっと
ベランダ発電工作セミナー	H29. 3. 4	ギャラリー	13:30～16:30	8組 11人	企画運営：NPO 法人むさしの市民エネルギー ※見学コース参加 12人
親子で学ぶ 自己紹介のコツ	H29. 3. 25	スペースC	14:00～16:00	11組 23人	企画運営：スキルノート

4 啓発事業

市民活動講演会（市民活動への理解促進のための講演会を実施）や市民活動人物紹介（市民活動を行っている方を紹介し、市民活動への理解促進）、情報提供（市民活動に役立つ書籍、市民活動団体情報等を収集整理し、閲覧に供する）

内 容	開催日	場 所	開催時間	参加者数(人)	備考
5周年記念プレイス・フェスタ 2016 「あなたの街の市活人（しかつんちゅ）展スペシャル」	H28. 7. 21～ H28. 7. 31	ワーク ラウンジ	—	—	平成 24 年度から 27 年度までに開催した「あなた街の市活人展」で展示した人物のパネルを一堂に会し展示するとともに、開館から 5 年間の市民活動支援事業の年表を掲示。 ※プレイス・フェスタ 2016 の企画として実施。
市民活動講演会「地域を変える 子どもが変わる 未来を変える」	H28. 11. 3	フォーラム	14:30～15:30	85	栗林 知絵子 (NPO 法人豊島子ども WAKUWAKU ネットワーク理事長)、山田 和夫 (要町あさやけ子ども食堂店主)

5 情報発信事業

ニューズレター発行（市民活動フロアのイベント等をお知らせする広報誌を隔月発行）

タイトル	発行・開催日	発行部数(部)
ニューズレター「市民活動フロアだより」第 19 号発行	H28. 6. 1	1,000
ニューズレター「市民活動フロアだより」第 20 号発行	H28. 9. 1	1,000
ニューズレター「市民活動フロアだより」第 21 号発行	H28. 12. 1	1,000
ニューズレター「市民活動フロアだより」第 22 号発行	H29. 3. 1	1,000

電子媒体による市民活動関連情報発信 (facebook、twitter)

4-6 月 主催事業情報の他、登録市民活動団体のイベント情報 (5 件) を発信した。

7-9 月 主催事業情報の他、登録市民活動団体のイベント情報 (5 件) を発信した。

10-12 月 主催事業情報の他、登録市民活動団体のイベント情報 (6 件) を発信した。

1-3 月 主催事業情報の他、登録市民活動団体のイベント情報 (7 件) を発信した。

6 広報支援事業

内 容	開催日	場 所	開催時間	参加者数(人)	備考
市民活動の森 ～市民活動団体紹介展	H28. 10. 8～ H28. 10. 14	ギャラリー	9:30～22:00	1,169	市民活動団体のための紹介展示。 パネル展示：15 団体、映像展示：2 団体。
市民活動学校 2016 ～もうひとつの学び場～	H28. 12. 11	ギャラリー	10:00～17:00 各回 1 時間	39	講師：プレイス登録市民活動団体 (5 団体) ①NPO 法人 FP 武蔵野グループ、②育児と育自の会、③コンプリ東京、④NPO フレンドシップ・フォース武蔵野三鷹、⑤NPO 法人むさしの市民エネルギー (応募：9 団体)
◆団体からのお知らせ投稿情報（プレイスホームページ情報ステーション）公開件数 4月(4件)、5月(7件)、6月(1件)、7月(3件)、8月(2件)、9月(1件)、10月(1件)、11月(2件) 12月(3件)、1月(1件)、2月(5件)、3月(6件)					

生涯学習スポーツ課

7 市民活動フロア運営事業

◆市民活動団体登録事業

登録団体数 326 団体（内 28 年度新規登録 45 団体）

武蔵野プレイス登録市民活動団体を対象に、プリント工房貸出（複写機、印刷機、高速インクジェットプリンター、裁断機、大型ホッチキス）、ロッカー、メールボックスの貸出、ワークラウンジの開放等を行った。

8 市民活動フロア懇談会

市民活動フロアに関して直接利用者の声を聞くための場

内 容	開催日	場 所	開催時間	参加者数(人)	備考
第 1 回市民活動フロア懇談会	H28. 6. 25	ワークラウンジ	15:30～ 16:30	6	5 団体 6 人 + 運営協議会 委員 1 人
第 2 回市民活動フロア懇談会	H29. 2. 11	スペース C	14:00～ 16:00	8	参加は 5 団体 8 人

9 市民活動フロア運営協議会

市民活動フロアの運営に関して、利用者参画を実現し、利用者ニーズを反映させるための協議会

内 容	開催日	場 所	開催時間	参加者数(人)	備考
第 1 回市民活動フロア運営協議会	H28. 5. 31	スペース E	19:00 ～ 20:30	—	委員 6 人
第 2 回市民活動フロア運営協議会	H28. 7. 18	スペース C	19:00 ～ 20:30	—	委員 5 人
第 3 回市民活動フロア運営協議会	H28. 10. 10	スペース C	15:30 ～ 17:00	—	委員 7 人
第 4 回市民活動フロア運営協議会	H29. 1. 15	スペース C	15:30～ 17:00	—	委員 4 人
第 5 回市民活動フロア運営協議会	H29. 3. 14	フォーラム B	19:00～ 20:30	—	委員 7 人

○青少年活動支援事業

武蔵野プレイスが、中高生世代の社会生活の充実を図ることを目的として実施した事業。「居場所づくり事業」、「キャリア形成支援事業」、「相互交流事業」、「理解促進事業」、「啓発事業」、「広報事業」の枠組みで講座やイベント等を実施した。

1 居場所づくり事業

ロビーワーク事業（来館青少年に対するスタッフの働きかけ。青少年同士の関係構築等を支援する。）、相談事業（青少年の軽易な相談にスタッフが応じるほか、内容により専門機関等を紹介する。）、青少年リクエスト企画事業（青少年のリクエストに応じて講座やイベントを企画・実施する。）、装飾事業（青少年とともにスタジオラウンジ等の装飾をする事業。）

内 容	開催日	場 所	開催時間	参加者数(人)	備考
サウンドスタジオ利用者講習会	通年	サウンドスタジオ	15:00～ 17:30～	延べ 270	年間 77 回実施
B 2 プライドキャンペーン 「『We love B 2!!』 B 2 はみんなの居場所です ～みんながお互いに楽しく、 気持ちよく過ごすために～」	H28. 12. 17 ～H29. 3. 31	スタジオ ラウンジ ほか	9:30～ 22:00	—	日常的に実施しているロビー ワークの一環として、利用青少年 自身が『B 2』を構成する一員で あるという当事者意識を持つよう に促し、みんなの『青少年の居 場所』としてより利用しやすくな るよう、スタッフと一緒に目指し ていくことを目的とする。
青少年リクエスト企画 「B 2 シネマ『うた魂♪』」	H29. 3. 24	クラフト スタジオ	16:00～ 18:00	8	リクエスト募集期間：12/17～ 1/15、 応募件数 90 件（うち有効 69 件） 参加者募集：当日先着順
クリスマス装飾	制作 H28. 11. 15 ～ H28. 12. 18 展示 H28. 12. 19 ～ H28. 12. 25	スタジオ ラウンジ	—	延べ 79	※図書館事業 YA トピックスと 事業連携し「ホームパーティ」を 共通テーマとする。利用青少年に 対して P O P 記入の依頼を行い、 クラフトスタジオ横ステンレス 壁面の装飾にて掲示 ※11/23 実施のスタジオ ラウンジ交流事業『B2Cafe』にお いて、交流のツールとして装飾の 制作作業を実施。図書 YA 担当 嘱託職員も 2 人参加。

生涯学習スポーツ課

2 キャリア形成支援事業

青少年自主企画事業（事業企画から実施運営までを青少年自身が行うことをサポートする。）、キャリア形成講座事業（バンド講習会、菓子作り等、プロの職業観に触れることを目的としたスタジオ関連講座）

(1) 青少年自主企画事業

内 容	開催日	場 所	開催時間	参加者数(人)	備考
青少年と市長の タウンミーティング	H28. 8. 21	パフォー マンス スタジオ	14:00～ 15:30	12	企画者募集（6/2～7/10）1人、 企画準備期間（7/19～8/20）に 打ち合わせ4回、運営協力大学生 3人、企画実施日（8/21）、 参加者募集（7/11～8/21）実参 加青少年：8人、観覧者：5人 共催：市 市民活動推進課

(2) キャリア形成講座事業

内 容	開催日	場 所	開催時間	参加者数(人)	備考
プロに学ぶ！ ボイストレーニング講座	H28. 10. 30	パフォー マンス スタジオ	14:30～ 16:30	22	川崎 宣浩（M&N Bit OF Sound ボイストレーニングスクール代 表兼チーフトレーナー）
プロに学ぶ！ ダンスワークショップ～身近な 動きからダンスを創ろう！～	H28. 12. 18	パフォー マンス スタジオ	14:00～ 16:00	8	ホナガ ヨウコ（ダンスパフォー ーマー・振付家）
プロに学ぶ！ デザイン講座～オリジナルブック デザインを考えよう！～	H29. 1. 21	クラフト スタジオ	15:00～ 17:30	5	北村 直子（井の頭自然文化園 専属デザイナー）
プロに学ぶ！ 演劇ワークショップ～未来のワ ンシーンを作ってみよう！～	H29. 3. 20	パフォー マンス スタジオ	13:00～ 18:00	14	山本 タカ（演出家・劇作家）

3 相互交流事業

スタジオラウンジ交流事業（スタジオラウンジの施設や遊玩具等を利用した、利用者同士又は利用者とスタッフの交流）

タイトル	開催日	場 所	開催時間	参加者数(人)	備考
「B2 Cafe」 (4月)	H28. 4. 30	クラフト スタジオ	15:00～ 17:30	22	
「B2 Game Cafe」 (5月)	H28. 6. 4	クラフト スタジオ	15:00～ 17:30	23	
「B2 Cafe」 (6月)	H28. 6. 25	クラフト スタジオ	15:00～ 17:00	31	
「B2 Cafe」 (7月)	H28. 7. 23	クラフト スタジオ	15:00～ 17:00	28	
「B2 シネマ Cafe」 (8月)	H28. 8. 15	スタジオ ラウンジ	15:00～ 17:00	42	
「B2 クイズラリー」 (8月)	H28. 8. 27	スタジオ ラウンジほか	15:00～ 18:00	29	
「B2 Cafe」 (9月)	H28. 9. 10	クラフト スタジオ	15:00～ 17:00	27	
「B2 Cafe」 (10月)	H28. 10. 22	クラフト スタジオ	15:00～ 17:00	30	
「卓球大会 チャンピオンは 誰だ！」 (10月)	H28. 11. 6	オープン スタジオほか	15:00～ 17:00	6	
「B2 Cafe」 (11月)	H28. 11. 23	クラフト スタジオ	15:00～ 17:00	23	
「B2 Cafe」 (12月)	H28. 12. 17	クラフト スタジオ	15:00～ 17:00	30	
「テーブルサッカー大会」 (12月)	H28. 12. 23	オープン スタジオほか	15:00～ 17:00	5	3組
「B2 Cafe」 (1月)	H29. 1. 5	クラフト スタジオ	15:00～ 17:00	26	
「テーブルサッカー大会」 (2月)	H29. 2. 4	スタジオ ラウンジ	15:00～ 17:00	32	
「ブックコート体験会& ブックトーク Cafe」 (2月)	H29. 2. 18	クラフト スタジオ	15:00～ 16:30	5	
「B2 Talk Cafe」 (3月)	H29. 3. 12	クラフト スタジオ	15:00～ 17:00	10	
「B2 Cafe」 (3月)	H29. 3. 31	クラフト スタジオ	15:00～ 17:00	13	

生涯学習スポーツ課

4 理解促進事業

地域行事への参画（市内の行事等に青少年が関わる機会を提供）、パフォーマンス発表会（ダンス、バンド等の発表会）、青少年によるテーマ展示（青少年による、大人世代又は同世代に向けた、特定のテーマでの展示発表や、メディア出演支援（青少年のFM番組への出演と放送）

内 容	開催日	場 所	開催時間	参加者数	備考
地域行事への参画事業 「第36回むさしの青空市」 ステージ出演機会提供	H28. 11. 13	むさしの 市民公園	13:25～ 13:40	1組	出演：ムッチちゃん（2人）
5周年記念プレイス・フェスタ 2016「武蔵野プレイス×むさしの FM 青少年 SUMMER LIVE」	H28. 7. 30	境南ふれあ い広場公園	15:00～ 18:00	29人	出演：6組（29人）
Music Place ～青少年たちの音楽発表～2017	H29. 3. 26	武蔵野スイ ングホール	14:30～ 18:00	43人	出演者：8組（36人）※出場辞退 1組、来場者：延べ101名、青少 年ボランティアスタッフ：6人
むさしのFM 「Bang Bang BANG! スタジオプレイス」4月分	H28. 4. 2	ラジオ放送	11:30～ 11:45	3組	「Music place～青少年たちの音 楽発表会～2016」当日の演奏と出 演者インタビュー。出演者：ICU High Jazz Sounds、Parallel Search Graphic、High&Ships
むさしのFM 「Bang Bang BANG! スタジオプレイス」5月分	H28. 5. 7	ラジオ放送	11:30～ 11:45	3組	「Music place～青少年たちの音 楽発表会～2016」当日の演奏と出 演者インタビュー。出演者：+α （プラスアルファ）、anello、Xe （キセノン）
むさしのFM 「Bang Bang BANG!スタジオプレイ ス」6,7月分	H28. 6. 4	ラジオ放送	11:30～ 11:45	1組	出演（Seven foxes' Beats：高校 生5人組音楽バンド）7/2再放送
むさしのFM 「Bang Bang BANG! スタジオプレイス」8月分	H28. 8. 6	ラジオ放送	11:30～ 11:45	—	5周年記念プレイス・フェスタ 2016「武蔵野プレイス×むさしの FM 青少年 SUMMER LIVE」（7/30 開催）当日の演奏と参加者インタ ビュー。出演者：明香（ハルカ）、 ダラーズ、Palette
むさしのFM 「Bang Bang BANG! スタジオプレイス」9月分	H28. 9. 3	ラジオ放送	11:15～ 11:45	—	5周年記念プレイス・フェスタ 2016「武蔵野プレイス×むさしの FM 青少年 SUMMER LIVE」（7/30 開催）当日の演奏と参加者インタ ビュー。出演者：Hiro、ロダン、 Like Yourself ※30分の拡大版
むさしのFM 「Bang Bang BANG! スタジオプレイス」10,11月分	H28. 10. 1	ラジオ放送	11:30～ 11:45	1組	出演（dinar：高校生）11/5再放 送
むさしのFM 「Bang Bang BANG! スタジオプレイス」12,1月分	H28. 12. 3	ラジオ放送	11:30～ 11:45	1組	出演（Alexandar：高校生）1/7 再放送
むさしのFM 「Bang Bang BANG! スタジオプレイス」2,3月分	H29. 2. 4	ラジオ放送	11:30～ 11:45	1組	出演（Hello-Smith：大学生）3/4 再放送
青少年によるテーマ展示 「私の大切な○○」	制作 H28. 9. 1 ～H28. 9. 30	スタジオ ラウンジ	—	50人	展示50点 B2展示：9/26～9/30（クラフト スタジオ横ステンレス壁面、9/7 以降制作したものから順次展示）
	展示 H28. 10. 29 ～H28. 11. 1	ギャラリー		620人	

生涯学習スポーツ課

5 啓発事業

青少年に向けた専門家によるテーマ展示や講演等の実施。

内容	開催日	場所	開催時間	参加者数(人)	備考
青少年対象啓発事業 「自分らしくいられる社会へ～ 多様な社会について考えよう～」	H28. 10. 2～ H28. 10. 31	スタジオ ラウンジ	①展示：10/2～10/31(クラフト スタジオ横ステンレス壁 面)、掲示協力青少年：97人 ②関連イベント『B2 Cafe ス ペシャル!』10/2 15:00～ 16:00: 12人、16:30～17:30: 7人(クラフトスタジオ)		制作協力・イベントゲ スト：薬師実芳(特別 非営利活動法人 ReBit 代表※武蔵野プレイ ス登録市民活動団体)

6 広報事業

ニューズレター発行(青少年フロアのイベント等をお知らせする広報誌を年4回発行)

タイトル	発行日	発行部数(部)	備考
武蔵野プレイス青少年フロア通信第18号	H28. 5. 28	約700	
武蔵野プレイス青少年フロア通信第19号	H28. 7. 9	約700	
武蔵野プレイス青少年フロア通信第20号	H28. 11. 25	約700	
武蔵野プレイス青少年フロア通信第21号	H29. 3. 3	約700	

○生涯学習情報発信事業(図書・生涯学習・市民活動・青少年・地域情報)

武蔵野プレイス1階北側正面のカウンターに「情報コーナー」を設置し、来館者への情報発信を行った。(武蔵野プレイス主催・共催事業案内設置、市からのお知らせ・配布物設置、境・境南地区等地域情報のお知らせ・配布物設置、地域団体発行物設置(iisakai)ほか)

- ・ニューズレター「市民活動フロアだより」発行(第19～22号、計4,000部)
- ・「武蔵野プレイス青少年フロア通信」発行(第18～21号、計2,800部)
- ・武蔵野プレイス講座・イベント情報誌 Place Info. 発行(7,000部)
- ・武蔵野プレイスパンフレット配布 A4版冊子ブックレット(視察対応用)、A3三つ折概要版(利用者用)、A4三つ折機能別パンフレット(図書・生涯学習・市民活動・青少年機能別)の3種類を配布
- ・事業団ホームページへの記事掲載による各種お知らせのほか、ツイッター、フェイスブックを活用して事業周知を行った
- ・武蔵野地域自由大学パンフレット配布

○市民による運営参画推進事業

- (1)市民活動フロア運営協議会(委員定数10人)(再掲)を5回開催
- (2)市民参画・企画による事業運営として「Musicplace～青少年たちの音楽発表会～2017」(再掲)を開催し市民ボランティア計6名が参加
- (3)利用者懇談会の開催(再掲)「プレイス・コンシェルジュ～あなたにぴったりのプレイスが見つかるかも～」に59名参加。懇談会を行い、館内及びHPでその内容を報告した。

○機能連携事業(4機能連携)

武蔵野プレイスの4機能(図書館・生涯学習支援・市民活動支援・青少年活動支援)が相互連携することにより、複合機能施設ならではの多様な事業を実施した。

- ・図書館と他の機能の連携：事業関連図書展示を行った。生涯学習支援機能(8事業428冊)、市民活動支援事業(4事業147冊)、青少年活動支援機能(20事業639冊)
- ・図書館と生涯学習支援機能の連携：アトライブラリー・トピックストーク
- ・図書館と市民活動支援機能の連携：市民活動団体企画講座
- ・図書館と青少年活動支援機能の連携：装飾事業、スタジオラウンジ交流事業、図書ラボ
- ・生涯学習支援機能と図書館・市民活動支援機能の連携：子育て中の方向け事業
- ・5周年記念プレイス・フェスタ2016(プレイス総合イベント)

○施設の管理運営に関する事業

1 武蔵野プレイス 来館者数

(人)

年度	24	25	26	27	28
人数	1,509,979	1,608,859	1,644,203	1,750,762	1,953,759

2 武蔵野プレイス 施設利用率 (平成28年4月1日～平成29年3月31日)

施設名	フォーラム				ギャラリ	スペース					サウンドスタジオ		スマンジョ	パフオー	スクラジフオト
	A利用	B利用	AB利用のうち 全面利用			A	B	C	D	E	A	B			
利用数(人)	1225	569	656	410	644	764	715	584	639	618	1071	891	1155	444	
操業数(件)	1842	921	921	921	921	921	921	921	921	921	1535	1535	1535	1535	
利用率(%)	66.5	61.8	71.2	44.5	69.9	83.0	77.6	63.4	69.4	67.1	69.8	58.0	75.2	28.9	

生涯学習スポーツ課

10-6-1 (決算書264ページ)

○市民体育大会事業

広く市民の間にスポーツを振興し、市民の健康増進と体力向上をはかり、明るく豊かな市民生活を形成するものである。

1 市民体育大会 (人)

年度	24	25	26	27	28
種目数	36	36	36	37	37
参加人数	7,585	7,244	6,467	6,672	7,465

2 市民体育祭 (人)

年度	24	25	26	27	28
種目数	36	36	36	37	37
参加人数	6,639	7,004	6,314	6,655	6,530

○各種体育事業

各種スポーツ事業を開催することにより、市民の健康と体力向上をはかり、明るく豊かな生活に寄与する。

(人)

事業名	年度	24	25	26	27	28
ファミリースポーツフェア		370	915	1,278	1,215	1,787
少年野球大会		370	343	358	317	360
市民スポーツフェスティバル		1,271	771	1,189	1,860	1,621
市内駅伝競走大会 (完走者)		452	444	484	408	464
市民健康マラソン大会 (完走者)		174	138	146	149	163

○東京オリンピック・パラリンピック等国際大会関連事業 【⑧ 企画調整課】

1 「東京オリンピック・パラリンピック等国際大会に向けた武蔵野市の取組み方針」に基づく行動計画

東京2020オリンピック・パラリンピック競技大会等に向けた取組みが本市のまちづくりにとって有益なものとなり、大会後にも活かされるものとなるよう、平成27年度に策定した「東京オリンピック・パラリンピック等国際大会に向けた武蔵野市の取組み方針」に基づく取組みを行動計画として一覧にまとめた。

2 東京2020オリンピック・パラリンピック競技大会等に向けたスポーツイベント

オリンピック競技及びパラリンピック競技の体験や体感をするイベント。平成28年度から「Sports for All 事業」として実施。

年度	タイトル	開催日	場所	参加者数(人)
27	カヌー体験	H27.9.20	武蔵野プール(屋外50mプール・幼児プール)	179
	エンジョイ卓球デー	H27.11.29	武蔵野総合体育館(メインアリーナ)	491
28	Sports for All ラグビー	H28.5.8	武蔵野陸上競技場	597
	Sports for All シンポジウム	H28.6.26	武蔵野スイングホール	118
	Sports for All カヌー	H28.9.19	武蔵野プール(屋外50mプール・幼児プール)	316
	Sports for All バレーボール	H28.9.25	武蔵野総合体育館(メインアリーナ)	448
	Sports for All 水球	H28.10.10	武蔵野温水プール	511
	Sports for All サッカー	H28.12.25	武蔵野陸上競技場	539
	Sports for All パラリンピック競技体験	H29.3.5	武蔵野総合体育館(メインアリーナ)	60

3 オリンピックのパブリックビューイング

リオデジャネイロオリンピック競技大会のパブリックビューイングを実施。

内容	開催日	場所	参加者数(人)
男子サッカー(日本対ナイジェリア戦)	H28.8.5	武蔵野総合体育館(軽体操ダンス室)	122
男子サッカー(日本対コロンビア戦)	H28.8.8		126
男子サッカー(日本対スウェーデン戦)	H28.8.11		92

4 タグラグビー授業導入支援

市立小学校に向けたタグラグビー導入支援として、タグラグビー指導者講習会・東京学芸大学による初回授業支援・横河武蔵野アトラスターズ及び成蹊大学ラグビー部による授業支援を実施。

年度	参加校数(校)
28	7

生涯学習スポーツ課

10-6-2 (決算書 266 ページ)

○体育施設一般管理経費

体育施設利用状況

(人)

年 度		24	25	26	27	28
施 設 名						
総合体育館		212,908	204,997	233,182	248,416	259,000
陸上競技場		39,255	30,625	35,078	37,949	47,324
温水プール	大人	64,548	68,781	71,280	71,643	67,211
	子ども	11,567	13,651	12,468	13,906	13,976
	コース貸等	13,852	15,237	14,418	15,695	14,312
	計	89,967	97,669	98,166	101,244	95,499
屋外プール		74,068	66,242	62,795	61,675	64,558
野球場		8,649	10,633	17,223	18,387	19,457
テニスコート		49,110	49,529	51,746	50,706	52,366
緑町スポーツ広場		16,235	14,769	16,594	16,928	17,056
合 計		490,192	474,464	514,784	535,305	555,260

ストリートスポーツ広場

(人)

年 度	24	25	26	27	28
参加人数	6,807	7,290	8,183	6,000	7,435

武蔵野生涯学習振興事業団特別企画

内 容	開催日	場 所	参加者数(人)
ボッチャを知ろう ～リオパラリンピックメダリストによる講演と実技体験	H29. 2. 5	武蔵野総合体育館軽体操ダンス室	71

○工事請負費

1 施設改修工事

施設名	場 所	工事概要	金額 (円)	工 期
総合体育館	吉祥寺北町 5 丁目 11 番 20 号	ホール・トレーニング室 空調機更新工事	25,380,000	H28. 9～H29. 1
総合体育館	吉祥寺北町 5 丁目 11 番 20 号	軟水装置更新工事	1,298,160	H28. 11～H28. 12
プール	吉祥寺北町 5 丁目 11 番 20 号	温水プールダウンライト更新工事	5,406,480	H28. 11～H29. 2
総合体育館	吉祥寺北町 5 丁目 11 番 20 号	温水ポンプ更新工事	8,183,160	H28. 11～H29. 2
陸上競技場	吉祥寺北町 5 丁目 11 番 20 号	敷地境界柵設置工事	4,082,400	H29. 1～H29. 3
施設維持修繕 (総合体育館 他)	吉祥寺北町 5 丁目 11 番 20 号	総合体育館アリーナ屋上土嚢設置 及び防水補修工事/温水プール 50m プール排水管補修工事 他	2,361,225	H28. 11～H29. 2

10-6-3 (決算書 266 ページ)

○市民スポーツデー事業

市民の体力向上とスポーツ振興の一環として、健康で明るく豊かな市民生活に寄与し、あわせて家庭・学校・地域の一体化をはかる。市立小学校校庭及び体育館 12 校、7 月・8 月・3 月を除く第 3 日曜日に実施。

(人)

年 度	24	25	26	27	28
参加人数	2,617	1,083	1,742	1,616	1,457
1 校あたり平均人数	26.7	24.6	32.3	27.4	24.3

図書館

図書館

10-5-2 (決算書 260 ページ)

○一般管理経費

1 図書館運営委員会

武蔵野市立図書館の運営に関して、地域から広く意見を求め、武蔵野市らしい特色ある図書館づくりを行うため設置した委員会。平成 28 年度は第 7 期委員による、図書館基本計画に基づく平成 27 年度事業進捗評価、平成 28 年度目標設定に関する検討等を行った。

- ・委員任期 第 7 期 平成 27 年 10 月 1 日～平成 29 年 9 月 30 日
- ・委員数 8 人 (学識経験者 5 人、公募市民 3 人)

< 第 7 期図書館運営委員会 >

回	開催日	主な会議の内容
第 4 回	H28. 5. 30	・平成 27 年度図書館事業評価について
第 5 回	H28. 8. 1	・平成 27 年度図書館事業評価について ・平成 28 年度図書館事業目標について
第 6 回	H28. 10. 3	・平成 28 年度図書館事業目標について

—図書館運営委員会設置要綱—

2 工事請負費

130 万円以下	16 件	6,765,120 円
130 万円超	一件	—円

図書館

○図書館資料収集・保存事業

1 図書館資料蔵書数

(冊)

	分類区分	前年度末 冊数	受 入 分				除籍数 (△)	蔵書数	
			購入	寄贈	その他	小計			
中央 図書館	一般書	M 郷土行政	25,946	17	119	524	660	48	26,558
		0 総 記	16,602	373	3	82	458	34	17,026
		1 哲 学	23,578	386	6	253	645	19	24,204
		2 歴 史	49,657	1,205	7	213	1,425	66	51,016
		3 社会科学	92,442	1,851	37	589	2,477	67	94,852
		4 自然科学	32,483	742	17	260	1,019	94	33,408
		5 技 術	37,572	942	14	168	1,124	18	38,678
		6 産 業	17,065	446	11	201	658	19	17,704
		7 芸 術	49,319	937	17	702	1,656	78	50,897
	8 言 語	9,936	146	2	81	229	13	10,152	
	9 文 学	137,055	4,521	82	1,780	6,383	225	143,213	
	計	491,655	11,566	315	4,853	16,734	681	507,708	
	児童書	0 ～ 9	61,567	2,506	53	531	3,090	144	64,513
		絵 本	32,480	1,415	56	280	1,751	82	34,149
紙 芝 居		1,573	4	—	48	52	—	1,625	
計	95,620	3,925	109	859	4,893	226	100,287		
Y A	0 ～ 9	20,002	506	9	—	515	397	20,120	
	マ ン ガ	6,028	207	1	—	208	136	6,100	
小	計	613,305	16,204	434	5,712	22,350	1,440	634,215	
吉祥寺 図書館	一般書	M 郷土行政	941	14	2	186	202	10	1,133
		0 総 記	1,751	136	2	32	170	53	1,868
		1 哲 学	2,589	267	8	20	295	91	2,793
		2 歴 史	7,729	684	6	67	757	133	8,353
		3 社会科学	7,676	972	10	65	1,047	318	8,405
		4 自然科学	4,044	460	4	53	517	125	4,436
		5 技 術	5,617	675	3	21	699	106	6,210
		6 産 業	1,786	277	4	21	302	99	1,989
		7 芸 術	6,623	430	5	48	483	204	6,902
	8 言 語	1,771	105	1	16	122	70	1,823	
	9 文 学	23,134	1,617	17	87	1,721	706	24,149	
	計	63,661	5,637	62	616	6,315	1,915	68,061	
	児童書	0 ～ 9	16,252	815	17	114	946	187	17,011
		絵 本	9,158	1,051	8	134	1,193	33	10,318
紙 芝 居		1,036	20	—	1	21	2	1,055	
計	26,446	1,886	25	249	2,160	222	28,384		
Y A	0 ～ 9	4,244	373	4	71	448	172	4,520	
	マ ン ガ	—	—	—	—	—	—	—	
小	計	94,351	7,896	91	936	8,923	2,309	100,965	
武蔵野 プレイ ス	一般書	M 郷土行政	2,515	1	14	320	335	30	2,820
		0 総 記	3,643	254	8	6	268	28	3,883
		1 哲 学	5,046	278	4	15	297	153	5,190
		2 歴 史	12,711	1,038	8	32	1,078	86	13,703
		3 社会科学	17,937	1,208	13	33	1,254	263	18,928
		4 自然科学	10,728	530	10	53	593	127	11,194
		5 技 術	14,044	896	6	27	929	60	14,913
		6 産 業	4,930	305	12	8	325	105	5,150
		7 芸 術	15,117	932	7	54	993	496	15,614
	8 言 語	2,666	146	6	5	157	7	2,816	
	9 文 学	35,507	2,088	34	130	2,252	283	37,476	
	計	124,844	7,676	122	683	8,481	1,638	131,687	
	児童書	0 ～ 9	23,887	1,334	34	207	1,575	147	25,315
		絵 本	15,887	1,364	9	109	1,482	148	17,221
紙 芝 居		1,350	61	—	40	101	—	1,451	
計	41,124	2,759	43	356	3,158	295	43,987		
Y A	0 ～ 9	7,041	675	9	30	714	199	7,556	
	マ ン ガ	305	3	—	—	3	—	308	
小	計	173,314	11,113	174	1,069	12,356	2,132	183,538	
総計	一 般 書	680,160	24,879	499	6,152	31,530	4,234	707,456	
	児 童 書	163,190	8,570	177	1,464	10,211	743	172,658	
	Y A	37,620	1,764	23	101	1,888	904	38,604	
合 計	880,970	35,213	699	7,717	43,629	5,881	918,718		

図書館

	新聞 (種)	雑誌 (種)	CD (点)	ビデオテープ (点)	DVD (点)
中央図書館	45 (12)	464 (30)	8,725	2,551	3,137
吉祥寺図書館	22 (2)	209 (2)	3,313	—	—
武蔵野プレイス	38 (8)	633 (23)	—	—	—

() は外国語の新聞・雑誌数

2 資料別貸出数

(1) 中央図書館

年度	開館 日数	図 書 (冊)			雑 誌 (冊)	視聴覚資料 (点)	相 互 貸 借	合 計	一日平均 (件)
		一般	児童	小計					
24	290	565,942	245,465	811,407	57,652	84,952	1,486	955,497	3,295
25	290	531,844	238,704	770,548	54,000	78,309	1,440	904,297	3,118
26	290	527,478	246,030	773,508	52,501	73,377	1,385	900,771	3,106
27	291	530,880	278,781	809,661	54,795	65,253	1,408	931,117	3,200
28	289	562,301	295,532	857,833	58,400	57,732	1,335	975,300	3,375

(2) 吉祥寺図書館

年度	開館 日数	図 書 (冊)			雑 誌 (冊)	視聴覚資料 (点)	相 互 貸 借	合 計	一日平均 (件)
		一般	児童	小計					
24	292	315,997	97,148	413,145	29,764	29,564	1,047	473,520	1,622
25	292	298,394	98,884	397,278	28,198	26,875	1,302	453,653	1,554
26	292	295,884	99,198	395,082	27,712	24,775	1,274	448,843	1,537
27	291	306,999	109,699	416,698	28,506	23,367	1,087	469,658	1,614
28	291	338,500	131,000	469,500	31,110	24,594	952	526,156	1,808

(3) 武蔵野プレイス

年度	開館 日数	図 書 (冊)			雑 誌 (冊)	視聴覚資料 (点)	相 互 貸 借	合 計	一日平均 (件)
		一般	児童	小計					
24	303	636,329	260,276	896,605	61,038	10,372	1,365	969,380	3,199
25	303	629,869	264,685	894,554	62,564	10,211	1,254	968,583	3,197
26	304	632,096	269,824	901,920	60,315	9,120	1,299	972,654	3,200
27	301	667,245	309,529	976,774	60,110	9,039	1,227	1,047,150	3,479
28	303	738,138	341,268	1,079,406	65,652	9,670	1,440	1,156,168	3,816

3 有効登録者数

町 名	一 般(人)	児 童(人)	合 計 (人)	人 口(人)	利用率(%)
吉祥寺東町	2,587	465	3,052	12,881	23.7
吉祥寺南町	2,373	413	2,786	13,462	20.7
御 殿 山	749	159	908	4,229	21.5
吉祥寺本町	2,185	340	2,525	11,554	21.9
吉祥寺北町	4,044	961	5,005	16,345	30.6
中 町	3,236	641	3,877	13,555	28.6
西 久 保	2,478	519	2,997	11,799	25.4
緑 町	2,216	612	2,828	8,462	33.4
八 幡 町	923	230	1,153	4,374	26.4
関 前	1,991	470	2,461	9,182	26.8
境	4,473	769	5,242	15,463	33.9
境 南 町	4,202	695	4,897	14,424	34.0
桜 堤	2,307	740	3,047	8,876	34.3
市内 小計	33,764	7,014	40,778	144,606	28.2
※ その他	32,796	4,773	37,569	—	—
合 計	66,560	11,787	78,347	—	—

※有効登録者数とは、登録者の内、28年度内に利用があった人数（昨年度末時点で図書館カードが有効期限内の人数の合計ではない。）

※「利用率」は人口に対する、28年度内に利用があった人数の割合

※有効登録者数及び人口は平成29年3月31日現在

※その他は在勤・在学・近隣市区在住者

図書館

4 映画会

青少年も含めた市民に名作映画等に親しむ機会を提供している。当日は、上映作品の原作者の著作や監督・出演者、映画の主題に関連する資料などを紹介、貸出もしている。

(1) 中央図書館

土曜の午後の映画会

日時：毎月第4土曜日 午後2時30分から 対象：中学生以上 定員：70人

月 日	上 映 作 品	参加者数(人)
H28. 4. 23	原節子十六歳～新しき土～	90
H28. 5. 28	エルミタージュ幻想	72
H28. 6. 25	ラルジャン	70
H28. 7. 23	最高の人生のはじめ方	88
H28. 8. 27	銃殺	47
H28. 9. 24	エル・スール	54
H28. 10. 29	リア王	89
H28. 11. 26	ながらえば	80
H28. 12. 24	霧の波止場	98
H29. 1. 28	その街のこども～劇場版～ ユニバーサル・デザイン対応 (音声ガイド・字幕付)	57
H29. 2. 25	石の花	76
H29. 3. 25	グレート・ワルツ	84

(2) 吉祥寺図書館

黄昏時の映画会

日時：偶数月の第2木曜日 午後5時15分から 対象：中学生以上 定員：40人

月 日	上 映 作 品	参加者数(人)
H28. 4. 14	天使の詩	41
H28. 6. 9	ボクたちの交換日記	10
H28. 8. 4	ボトル・ドリーム	25
H28. 10. 13	死にゆく妻との旅路	27
H28. 12. 8	雨粒の小さな歴史	11
H29. 2. 9	小さな世界はワンダーランド Vol. 1	18

(3) 武蔵野プレイス

①シネマプレイス～日曜の午後の映画会～

日時：奇数月の第3日曜日 午後2時30分から 対象：中学生以上 定員：100人

月 日	上 映 作 品	参加者数(人)
H28. 5. 15	モスクワは涙を信じない	83
H28. 7. 17※	ただいま、ジャクリーン 「トピックス・トーク」 講師：大九明子 (上映作品の映画監督)	72
H28. 9. 18	蝉しぐれ	101
H28. 11. 20	フレンチアルプスで起きたこと 共催：男女共同参画推進センター 「ちょこっとフリートーク」参加者数：9人 託児：3人	73 (託児 2)
H29. 1. 15	惑星ソラリス	80
H29. 3. 19	旅立ちの島唄～十五の春～	86

※武蔵野プレイス総合イベント「武蔵野プレイス5周年記念プレイス・フェスタ2016」で開催

②シネマプレイス～夜の映画会～

日時：平日 午後8時から (不定期開催) 対象：中学生以上 定員：100人

月 日	上 映 作 品	参加者数(人)
H28. 4. 22	子どもたちの夏～チェルノブイリと福島～	38
H28. 8. 5	ミスティックボール	44
H28. 12. 22	サンタクロースになった少年	35

5 除籍資料リサイクル事業

平成5年度から、保存年限を過ぎた雑誌を再活用するためにリサイクルを各図書館で開始し、希望する利用者に無償で配布していたが、平成9年10月1日から、新たに除籍図書も含めて実施している。

(冊)

	24年度	25年度	26年度	27年度	28年度
中 央	7,570	7,079	5,926	5,619	5,946
吉 祥 寺	6,457	5,644	6,610	6,882	6,027
プ レ イ ス	6,234	8,985	8,880	9,189	10,188

図書館

6 複写サービス

場 所	枚 数 (枚)
中央図書館	120,588
吉祥寺図書館	52,442
武蔵野プレイス	104,333
計	277,363

※複写サービス料金(モノクロ1枚10円・カラー1枚50円)

○読書指導事業

1 読書の動機づけ指導

対 象 市立小学校3年生 期 間 5月～6月
講 師 長田道子、鈴木浩子、濱野美保子、増本裕江、松木やす子、山花郁子

学校名	学級数	参加児童数 (人)	参加保護者数 (人)	見学者数 (人)	計(人)
第一小学校	2	61	7	5	73
第二小学校	3	76	24	6	106
第三小学校	2	67	21	4	92
第四小学校	2	74	28	3	105
第五小学校	2	79	11	4	94
大野田小学校	4	136	23	4	163
境南小学校	3	95	17	1	113
本宿小学校	2	68	3	4	75
千川小学校	2	43	10	4	57
井之頭小学校	2	69	17	6	92
関前南小学校	2	53	8	7	68
桜野小学校	4	143	22	7	172
計	30	964	191	55	1,210

2 子ども図書館文芸賞

子どもたちが日ごろ感じていること、思い描いたことなどを様々な方法で表現し、国語力の向上や豊かな表現能力の育成を図ることを目的に実施している。

- (1) 概要
- ①募集期間 平成28年9月1日(木)～10月3日(月)
 - ②募集作品 創作A部門 小説、童話、ずい筆
創作B部門 詩
読書感想A部門 読書感想文
読書感想B部門 読書感想画・POP(ポップ)・本の帯
 - ③応募作品数 1,002点
 - ④審査員 山本ふみこ(随筆家、武蔵野市教育委員)
みなみらんぼう(シンガーソングライター)
山花郁子(児童文学作家)
つだなおこ(イラストレーター)
中野玲子(子どもの本の専門店店主)
 - ⑤受賞作品 金賞4点 銀賞11点 審査員特別賞4点
- (2) 表彰式
- 場 所 武蔵野市立中央図書館 視聴覚ホール
 - 対 象 金賞・銀賞・審査員特別賞受賞者
 - 開 催 日 平成29年2月26日

図書館

○障害者サービス事業

視覚障害者、重度肢体不自由者などの方々に、録音図書(D A I S Y※1・テープ)の貸出や本の郵送貸出などを行っている。サービス登録者 110 人

1 録音図書所蔵数

	28年度受入数		所 蔵 数	
	タイトル	本 数	タイトル	本 数
自館作成テープ	16	94	872	5,541
寄贈テープ	1	5	1	5
購入テープ	—	—	308	910
自館作成デージー	72	72	345	346
寄贈デージー	1	1	3	3
購入(委託)デージー	10	10	76	79
寄贈マルチメディアデージー※2	278	278	278	278
合 計	378	460	1,883	7,162

※1 DAISY 「Digital Accessible Information System」の略で、カセットテープに代わるデジタル録音図書の国際標準規格。記録媒体の主なものはCDで、1枚のCDに長時間の録音をすることができ、また、音質の劣化がなく、見出しやページでの検索が可能なおも大きな特徴。

※2 マルチメディアデージー 文章を読み上げる音声を聞きながら、画面上で絵や写真を見ることができるデジタル図書。読み上げ部分がハイライトされるため、どこを読んでいるか、どう読んだらいいのかを聴覚及び視覚から理解しやすく、読み書きに困難がある方の読書をサポートする。

2 年度別録音図書貸出数

自館からの貸出及び他公共図書館または点字図書館からの協力貸出数

年度	24	25	26	27	28
タイトル数	643	1,303	1,409	1,514	1,709

3 情報資料の提供(テープ版・デージー版)

タイトル	貸出数(件)	利用者数(人)	備 考
声の会報	252	42	図書館からのお知らせや出版情報など 年6回発行(各回60分テープ1本またはCD1枚)
録音・点訳図書新作情報	228	38	東京都公立図書館研究会発行の冊子を音訳したもの 年6回発行(テープ版・CD版)
週刊誌	1,196	23	「週刊現代」の記事を抜粋 (各回90分テープ1本またはCD1枚)
新 聞	988	19	「朝日」「読売」「日本経済」「産経」「毎日」「東京」 新聞より数紙(各回60分テープ3~4本またはCD1枚)

4 個人資料作成 (朗読録音) 11件 ・ (点訳) 67件

5 対面朗読

中央図書館	(利用者数(延べ))	65 人	・ (時間数 (延べ))	89 時間 10 分
武蔵野プレイス	(利用者数(延べ))	124 人	・ (時間数 (延べ))	217 時間 20 分

6 書籍郵送サービス

年度	24	25	26	27	28
利用者数(延べ)	33	34	31	44	75
貸出冊数	35	36	36	53	84

7 デジタル録音図書再生機器貸出 (貸出件数(延べ)) 7 件

8 講座

場 所： 中央図書館
 対 象： 朗読講座：「武蔵野市立図書館朗読奉仕の会」会員
 点訳講座：「六実会」会員

内 容	参加者数(延べ・人)	講 師
声のボランティア養成講座(初級)	188	磯部 誠子氏
声のボランティア養成講座(録音機器操作研修)	26	朗読奉仕の会会員
声のボランティア養成講座(PC録音研修)	47	朗読奉仕の会会員
声のボランティア養成講座(講評会)	16	朗読奉仕の会会員
朗読・点訳合同講座「視覚障害者の読書と盲導犬」	29	水出 智津氏
朗読講座「2006・2008年入会者向けの読み」	20	高橋 久美子氏

図書館

内 容	参加者数(延べ・人)	講 師
朗読講座「テキストデイズ講習」	23	森田 聡子氏
朗読・点訳合同講座「アイメイト(盲導犬)育成と障害者の自立支援～あなたにもできるいくつかのこと～」	31	塩屋 隆男氏
朗読講座「ボイストレーニングと読み」	55	人見 共氏
朗読講座「アクセント辞典の使い方」	78	松本 久美子氏

9 障害者サービス利用者懇談会～おしゃべりサロン～

対 象：障害者サービス利用者・ボランティア団体会員・一般
 H28. 11. 13 参加人数 39人 中央図書館3階 視聴覚ホール

10 障害者サービス登録を必要としないサービス

(1) 大活字本の貸出

(冊)

	24年度	25年度	26年度	27年度	28年度
中央	1,429	1,591	1,849	2,056	2,248
吉祥寺	382	381	375	336	353
プレイス	691	740	698	689	699
合計	2,502	2,712	2,922	3,081	3,300

(2) LLブックの貸出(所蔵数)

(冊)

	27年度	28年度
中央	26	29
合計	26	29

※LLブック 「やさしく読める本」という意味。図や写真を多く使う等、知的障害・学習障害等の方にも理解しやすい工夫がされている。

(3) 「見て！ふれて！ためしてみよう！一日としょかんバリアフリー体験」

H28. 8. 24 中央図書館3階 視聴覚ホール

(人)

時間	内 容	子ども	大人	小計
午前10時15分から	バリアフリー映画会『瞳のなかの少年 十五少年漂流記』	4	2	6
午前11時30分から	ミニ工作教室「てんじようしをリサイクル！しおりをつくろう！」	6	4	10
午後1時から3時	点字教室「点字で名刺をつくろう」「点字シールをつくろう」	13	7	20
午後1時15分から	マルチメディアデイズ体験上映会『ふらいばんじいさん』(31分)	10	9	19
午後3時から	おはなし会&ミニ工作教室「てんじようしをリサイクル！クルクルコマをつくろう！」	14	8	22
午後4時から	図書館探検「図書館のバリアフリーをみてみよう！」	15	9	24
マルチメディアデイズ個別体験		2	—	2
合計(延べ)		64	39	103

○文庫活動助成事業

1 講演会

場所：中央図書館3階 視聴覚ホール

月 日	内 容	参加者数(人)
H28. 6 26	ワークショップ「ミニ絵本をつくろう！」 講師 田中 六大 氏・もとした いづみ 氏 (絵本作家)	46
H28. 11 28	講演会 『絵本の扉の向こう側 そして まど・みちおさんのこと』 講師 松田 素子 氏 (編集者、作家)	27

2 団体貸出 登録団体数 27団体

(冊)

	蔵書数	貸出数
一般書	6,203	614
児童書	21,120	14,452
合 計	27,323	15,066

図書館

○児童サービス事業

1 こどもまつり 場所 中央・吉祥寺・武蔵野プレイス
 期間 7月21日～7月31日

中央図書館

(人)

7月	行 事 内 容	子ども	大人	小計
21(木)	工作教室「フェルトとモールで、ブラブラモンキーをつくろう」	26		26
23(土)	映画会「北極のナヌー ～白くまナヌーのドキュメンタリー～」 (84分)	19	12	31
24(日)	科学遊び「紫外線ってなんだろう～UVチェックストラップをつくろう～」	25		25
24(日)	科学遊び「ドライアイスの実験～アイスとシャーベットをつくろう～」	27		27
25(月)	点字教室「点字で名刺・しおりをつくろう」	7		7
26(火)	工作教室「ポップアップカードをつくろう」	14		14
27(水)	お話し会スペシャル (乳幼児向け)	25	23	48
27(水)	お話し会スペシャル (小学生向け)	9	9	18
30(土)	映画会「ムーミンパペットアニメーション パパの青春の巻」 (60分)	17	12	29
31(日)	映画会「ドナルドダック ドナルドの消防隊長」ほか (63分)	10	7	17
計		179	63	242

吉祥寺図書館

7月	行 事 内 容	子ども	大人	小計
21(木)	お話し会スペシャル (乳幼児向け)	12	12	24
21(木)	お話し会スペシャル (小学生向け)	21	7	28
24(日)	映画会「ぼくは王さまより2話 フィリックス・ザ・キャットより3話」 (60分)	18	12	30
25(月)	科学遊び「LEDで実験～きれいな光のライトをつくろう～」	26		26
25(月)	科学遊び「宇宙ってどんどこ?～月齢早見盤をつくろう～」	25		25
26(火)	映画会「あらしのよるに2」 (75分)	28	17	45
28(木)	工作教室「フェルトとモールで、ブラブラモンキーをつくろう」	25		25
計		155	48	203

武蔵野プレイス

7月	行 事 内 容	子ども	大人	小計
23(土)	映画会「ディズニー映画 ふしぎの国のアリス」 (75分)	31	21	52
25(月)	工作教室「ポップアップカードをつくろう」	12		12
26(火)	工作教室「フェルトとモールで、ブラブラモンキーをつくろう」	23		23
28(木)	科学遊び「化石・ふしぎな石～アンモナイトのレプリカをつくって、木の葉の化石も探そう～」	28		28
28(木)	科学遊び「高分子化合物ってなんだ?～ふくらむスライムとスーパーボールをつくろう～」	25		25
29(金)	お話し会スペシャル (乳幼児向け)	29	25	54
29(金)	お話し会スペシャル (小学生向け)	25	19	44
31(日)	映画会「あつまれ! たたかう甲虫たち 激闘カブト×クワガタ」ほか (70分)	55	42	97
計		228	107	335

	子ども	大人	合計
参加人数 3館合計	562	218	780

図書館

2 どっきんどようび

普段図書館に来ない子どもたちにも、図書館に親んでもらい、本に関連した楽しい催しを行うことで、図書の利用促進を図る。

会 場 中央・吉祥寺・武蔵野プレイス 対 象 小学生・幼児及びその保護者

中央図書館（偶数月第2土曜日、午後2時30分から）

(人)

月	内 容	定員	子ども	大人	小計
4	映画会「ぼくは王さま・ぞうのたまごにせもの王さま」	70	37	26	63
6	映画会「あらしのよるに・ひみつのともだち1」	70	34	19	53
8	映画会「凧になったお母さん」	70	8	7	15
10	工作教室「絵本のカバーでエコ袋をつくろう！」（講師 山口堅太郎氏）	50	41	13	54
12	映画会「スノーマン」「スノーマンとスノードッグ」	70	17	14	31
2	人形劇「あかずきんちゃん」ほか（オフィスやまいも）	70	89	71	160
計			226	150	376

吉祥寺図書館（隔奇数月第2土曜日、午後2時から）

月	内 容	定員	子ども	大人	小計
7	映画会「うらしまたろう」「ペネロペ」	50	26	21	47
11	よみしばい「アリババと40人の盗賊」（演出 倉田康司氏）	30	34	30	64
3	人形劇「さん匹のこぶた」「ねじみのそうだん」（劇団なるにあ）	50	56	54	110
計			116	105	221

武蔵野プレイス（隔奇数月第2土曜日、午後2時30分から）

月	内 容	定員	子ども	大人	小計
5	映画会「ペネロペ、つりをする」「ぶんぶく茶釜」ほか	150	48	39	87
9	工作教室「廃油でエコキャンドルをつくろう！」（講師 武蔵野市環境部職員）	25	27		27
1	人形劇「こぶとりじいさん」「北風と太陽」（劇団員の火）	150	84	63	147
計			159	102	261

		子ども	大人	合計
参加人数	3館合計	501	357	858

3 おはなし会

場 所 中央・吉祥寺・武蔵野プレイス
 日 時 中央・吉祥寺：毎週水曜日（第1水曜日は館内整理日のため実施せず）午後3時から
 プレイス：毎週金曜日 午後3時30分から

対 象 幼児、小学校低学年
 内 容 紙芝居・絵本等の読み聞かせ・語り・工作・折り紙
 参加人数

	回数(回)	子ども(人)	大人(人)	計(人)
中 央	36	260	159	419
吉 祥 寺	36	205	139	344
プレイス	44	448	328	776
合 計		913	626	1539

※中央・吉祥寺図書館の第4水曜日とプレイスの第2金曜日のおはなし会は、市内ボランティア「おはなし語ろう会」による。

4 児童用配布物

- 『しおりちゃん』・『ぶつくまーく』
それぞれ幼児・小学校低学年、小学校高学年を対象にした本の紹介小冊子。年3回発行。
平成28年度のテーマ「夜の本」、「西の本」、「お菓子の本」
- ブックリスト『赤ちゃんといっしょに絵本を』・『絵本で広がる楽しい世界』
乳幼児向け図書の紹介リスト。それぞれ、0～2歳児向け、3～5歳児程度向けに作成している。
- 『しんいちねんせいにすすめるほん』
新1年生に向けての図書館の案内とおすすめの本の紹介。市立小学校1年生全員に配布している。

図書館

5 むさしのブックスタート

「赤ちゃんと一緒に絵本で楽しい時間を共有して欲しい」という願いから、平成14年度に開始した。0歳児に対して実施するとともに、絵本とのかかわりが継続し一層充実するように3歳児に対しても実施している。

(1) ブックスタート

対象	実施場所	内容	実施回数(回)	実施数(組)
3～4か月児	保健センター	3～4か月児健診の参加者に対して、図書館員が保護者へ個別にメッセージを伝えブックスタートパック（絵本、アドバイス集、ブックリスト、図書館案内等）を手渡す。	30	1,262
3歳児	保健センター	3歳児健診の集団指導の時に、図書館員が子どもに向けて絵本の読み聞かせをした後、保護者に向けてメッセージを伝え、健診終了後に絵本とブックリスト等を手渡す。	28	1,187

(2) 乳幼児向けおはなし会

ブックスタートのフォロー事業の一つとして専門家に依頼し、乳幼児向けおはなし会を平成14年度から開始した。実施回数及び参加者数

	回数(回)	子ども(人)	大人(人)	計(人)
中 央	29	421	394	815
吉 祥 寺	19	263	199	462
プレイス	20	779	758	1,537
合 計		1,463	1,351	2,814

(3) 講演会等

乳幼児の読書及び絵本の専門家を招き、講演会等を開催。

月 日	内 容	講 師	参加者数(人)
H28. 7. 11	講演会「絵本でつながる親子の幸せ」	中村 征子 氏（元保育士・元大学講師）	10
H28. 11. 20	人形劇と小さな音楽会「かくれんぼ～はじめてのおともだち～」	人形劇・木ぐつのも	133

選挙管理委員会事務局

選挙管理委員会事務局

2-4-1 (決算書 132 ページ)

○選挙管理委員会の運営

1 委員会

会議名	開催回数(回) (定例・臨時含む)	付議件数(件)
選挙管理委員会	26	97

—武蔵野市選挙管理委員会規程—

2 選挙人名簿の調製

(1) 選挙人名簿

(人)

年度	新規登録者数	抹消者数	3月31日現在 登録者数		
			男	女	計
24	10,310	9,910	55,356	61,567	116,923
25	10,802	9,794	55,807	62,124	117,931
26	10,274	9,352	56,269	62,584	118,853
27	10,201	9,676	56,473	62,905	119,378
28	12,372	9,712	57,786	64,252	122,038

—公職選挙法—

(2) 在外選挙人名簿

(人)

年度	新規登録者数	抹消者数	3月31日現在 登録者数		
			男	女	計
24	67	77	206	203	409
25	74	53	213	217	430
26	52	57	208	217	425
27	48	48	206	219	425
28	77	56	224	222	446

—公職選挙法—

3 裁判員候補予定者の選定

H28. 9. 20	平成29年度候補予定者151人を抽選により決定
------------	-------------------------

—裁判員の参加する刑事裁判に関する法律—

4 検察審査員候補予定者の選定

H28. 9. 20	平成29年度候補予定者14人を抽選により決定
------------	------------------------

—検察審査会法—

5 不在者投票[他区市町村選挙人の本市における不在者投票(選挙時を除く)]

平成28年度	4件	新潟県1 福島県 1 北海道1 岐阜県 1
--------	----	-----------------------

—公職選挙法—

選挙管理委員会事務局

6 外部団体連絡

団 体 名	種 別	回 数 (回)
全国市区選挙管理委員会連合会	総会	1
	研修会	1
全国市区選挙管理委員会連合会東京支部	総会	1
	研修会 (委員)	1
東京都市選挙管理委員会連合会	総会	1
	委員長会	3
	局長会	5
	次長・係長会	4
東京都市選挙管理委員会連合会第3ブロック (武蔵野市・三鷹市・小金井市・国分寺市・国立市・西東京市)	研修会 (委員・職員)	3
	係長会	1
	研修会	1
東京都市明るい選挙推進協議会連合会	事務研究会	1
	定期総会	1
	会長会議	1
	明るい選挙推進大会	1
	推進委員研修会	1

2-4-2 (決算書 134 ページ)

○明るい選挙常時啓発事業

啓発宣伝

事 業 名	内容等	備考
明るい選挙推進協議会	開催回数	2回
明るい選挙推進委員連絡会 (さんもく会)	開催回数	9回
武蔵野桜まつり啓発	模擬投票、 啓発物品の配布等	投票総数 1,357票 ティッシュ 2,000個
むさしの青空市啓発	模擬投票、 啓発物品の配布等	投票総数 513票 ティッシュ 1,000個
むさしのあったかまつり啓発	模擬投票	投票総数 202票
若年層啓発事業 (はたちのつどい啓発)	アンケート実施、使い捨てカイロの配布	アンケート総数 90名 カイロ 350個
寄附禁止強化月間	市内公共施設、商店会等にポスター、 リーフレットを配布	2回 (6月、12月)
明るい選挙ポスターコンクール (作品募集)	小学生	—
	中学生	応募35点
明るい選挙推進協議会管内視察研修	国会議事堂	参議院
啓発冊子「12才から考える18才からの選挙」の 作成、配布	市内公私立小15校に配布	1,402冊
新有権者カードの作成、配布	選挙人名簿新規登録時に郵送	2,936枚
街頭啓発 (参議院議員選挙・東京都知事選挙)	吉祥寺駅・三鷹駅・武蔵境駅	6回
選挙用具貸出	学校等への投票箱等の貸出	8件
出前授業	学校等で選挙について説明	4件
模擬投票	学校等での模擬投票	2件

選挙管理委員会事務局

2-4-3 (決算書 134 ページ)

○参議院議員選挙

選挙の概要 執行日 H28.7.10 公示日 H28.6.22

選挙名	候補者・名簿 届出政党等	当日有権者数 (人)	投票者数(人) *()内は期日前投票・不在者投票数	投票率(%)	開票 確定時刻
東京都選出 (定数6名)	31名	121,622	76,406 (内期日前投票16,454・ 不在者投票591・在外投票154)	62.82	1:15
比例代表選出 (定数48名)	12団体 164名	121,622	76,382 (内期日前投票16,455・ 不在者投票589・在外投票154)	62.80	4:00

ポスター掲示場設置数 174 か所

2-4-4 (決算書 136 ページ)

○東京都知事選挙

選挙の概要 執行日 H28.7.31 告示日 H28.7.14

選挙名	候補者	当日有権者数 (人)	投票者数(人) *()内は期日前投票・不在者投票数	投票率(%)	開票 確定時刻
東京都知事選挙 (定数1名)	21名	119,492	77,140 (内期日前投票17,472・不在者投票466)	64.56	23:00

ポスター掲示場設置数 174 か所

監査委員事務局

監査委員事務局

2-7-1 (決算書148ページ)

○監査業務

1 定期監査

地方自治法第199条第1項、第2項及び第4項の規定による監査

監査対象部課		監査期間
(平成28年度事務の監査第1回)		
総務部	総務課	H28.11.1 ~ H29.3.13
	自治法務課	〃
	人情事課	〃
環境部	環境管理課	〃
	環境政策課	〃
	ごみ総合対策課	〃
	グリーンセンター	〃
	下水道課	〃
	緑のまち推進課	〃
選挙管理委員会事務局		〃
(平成28年度事務の監査第2回)		
市民部	市民活動推進課	H29.1.30 ~ H29.5.25
	(固定資産評価審査委員会事務局)	〃
	交流事業課	〃
都市整備部	保険課	〃
	まちづくり推進課	〃
	交通対策課	〃
水道部	水道課	〃
	工務課	〃

2 財政援助団体等監査

地方自治法第199条第7項の規定による監査

団体名	監査期間
公益財団法人武蔵野市福祉公社	H28.10.3 ~ H29.1.30
公益社団法人武蔵野市シルバー人材センター	〃

3 工事監査

地方自治法第199条第1項及び第4項の規定による監査

工事名	監査期間
武蔵野市民文化会館改修工事	H28.9.1 ~ H28.12.26
武蔵野市民文化会館改修に伴う機械設備工事	〃

4 措置事項報告

地方自治法第199条第12項の規定による公表

平成28年度第1回措置事項報告書 平成28年12月9日報告

平成28年度第2回措置事項報告書 平成29年3月24日報告

平成28年度第1回措置事項報告	平成28年度第2回措置事項報告
定期監査(平成27年度事務の監査第1回)	定期監査(平成27年度事務の監査第2回)
平成27年度財政援助団体等監査	定期監査[工事](平成27年度執行分第2回)
定期監査[工事](平成27年度執行分第1回)	措置事項報告書措置未終了事項の措置事項

5 決算審査

地方公営企業法第30条第2項の規定により審査に付された書類の審査

地方自治法第233条第2項及び第241条第5項の規定により審査に付された書類の審査

区分	対象年度	審査期間	報告年月日
水道事業会計(公営企業)	27	H28.6.14 ~ H28.8.8	H28.9.2
一般会計・特別会計・基金	27	H28.6.1 ~ H28.8.22	H28.9.2

監査委員事務局

6 健全化判断比率・資金不足比率審査

地方公共団体の財政の健全化に関する法律第3条第1項及び第22条第1項の規定による審査

区 分	対象年度	審査期間	報告年月日
健全化判断比率	27	H28. 7. 22 ～H28. 8. 22	H28. 8. 22
資金不足比率	27	"	"

7 現金出納検査

地方自治法第235条の2第1項の規定による現金出納の検査

区 分	対象月	検査年月日	報告年月日
一般会計・特別会計 及び水道事業会計	H28. 4	H28. 5. 30	H28. 5. 31
	5	6. 27	6. 28
	6	7. 26	7. 27
	7	8. 30	8. 30
	8	9. 29	9. 29
	9	10. 25	10. 25
	10	11. 28	11. 28
	11	12. 26	12. 26
	12	H29. 1. 27	H29. 1. 27
	H29. 1	2. 27	2. 28
	2	3. 27	3. 28
	3	4. 27	4. 28
	H29. 4 (出納整理期間)	5. 30	5. 30
	5 (")	6. 28	6. 29

8 住民監査請求

地方自治法第242条第1項の規定による監査

(件)

区 分	請求件数	処理件数	未処理件数
住民監査請求	—	—	—

9 外部団体連絡

団 体 名	種 別	開催回数(回)
全国都市監査委員会	総 会 ・ 研 修 会	1
全都道府県監査委員協議会連合会	講 習 会	1
関東都市監査委員会	定 期 総 会	1
	職 員 研 修 会	1
	役 員 研 修 会	1
東京都市監査委員会	定 期 総 会	1
	委 員 研 修 会	2
	職 員 研 修 会	2
	事 務 局 長 会	2
	職 員 事 例 研 究 会	1
	第3ブロック担当者会議	1

—武蔵野市監査委員に関する条例—

農業委員会事務局

農業委員会事務局

6-1-1 (決算書 202 ページ)

○農業委員会費

1 農業委員会会議

通常総会	5 回
全員協議会	7 回

－農業委員会等に関する法律－
－武蔵野市農業委員会会議規則－

2 意見書の提出

期 日	内 容	提出先
H29. 3. 30	都市農地の確保、都市農業の担い手の確保・支援、利用しやすい生産緑地地区制度への改善、都市住民と共生する農業経営への支援強化と体制整備についての意見書	武蔵野市長

－農業委員会等に関する法律－

3 農業委員会だよりの発行

発行頻度	年 2 回
------	-------

4 農業委員会研修・調査活動

期 日	種 別	人員(名)	場 所	内 容
H28. 7. 7～8	北多摩地区農業委員会連合会会長研修会	1	千葉県柏市他	北多摩地区の農業委員会会長を対象とした研修会に参加
H28. 7. 8	広報研究会	1	東京都農業会議	農業委員会の広報誌作成のための研修に参加
H28. 7. 21	武蔵野市農業者研修	16	武蔵野市	・農民生産者のための「長寿の秘訣！血液循環体操」 講師：理学博士 二村 ヤソ子 氏
H28. 8. 5	北多摩地区農業委員研修	5	府中市	北多摩地区の農業委員研修会に参加
H28. 10. 3	農業委員会行政視察	14	さいたま市練馬区	大宮の農研機構、野菜レストラン併設のトマト農園及び練馬区の体験農園の運営等を視察
H28. 10. 27～28	会長現地研究会	1	京都府京都市	東京都内の農業委員会会長を対象とした現地研究会で、京都市農業委員会等を視察
H28. 11. 24	農業者年金制度推進研究会	1	東京都農業会議	加入推進委員が研究会に参加
H28. 11. 29	農業委員会活動推進フォーラム	5	府中市	都市農業のあり方や今後の展望について研究するフォーラムに参加
H29. 2. 13	北多摩地区優秀農業経営者表彰式	3	東村山市	優秀農業経営者表彰式に参加
H29. 3. 2	第58回農業委員・農業者大会	10	昭島市	東京都内全域の農業委員・農業者大会に参加し活動方針、大会決議を採択
H29. 3. 27	武蔵野市農業者研修	28	武蔵野市	都市農地保全支援プロジェクト、都市農地活性化支援事業、東京都エコ農作物認証制度について 講師：東京都農業振興事務所職員

農業委員会事務局

5 農業委員会関係会議等

種 別	回 数(回)
東京都農業会議総会・常設審議委員会	8
農業委員会主任職員協議会会議	3
北多摩地区農業委員会連合会総会・理事会	4
地区別検討会（北多摩南部地区）	3

－農業委員会等に関する法律－

6 農地確認・調査

種 別	期間及び回数
農地パトロール（農地管理推進月間） 農地等の証明等に係る農地の現況確認・調査	9月中旬から10月中旬（市内全域） 通年

－農地法－

－農業委員会等に関する法律－

－生産緑地法－

7 農地処理事務

年度	農地の権利移動許可件数 ・面積(農地法3条許可)		農地の転用届出件数 ・面積(農地法4条届出)		農地転用のための権利移動届出件数 ・面積(農地法5条届出)	
	件数	面積(m ²)	件数	面積(m ²)	件数	面積(m ²)
24	1	925.00	5	507.58	7	2,553.70
25	－	－	3	1,537.00	7	5,930.00
26	1	85.00	10	4,464.02	9	3,218.13
27	－	－	4	2,039.00	10	2,799.00
28	2	3,226.00	4	1,960.13	12	9,507.49

－農地法－

8 証明事務等

種 別	件 数(件)
受理通知書等交付証明	1
相続税納税猶予適格者証明	1
相続税納税猶予に係る特例農地等該当証明	1
農地の転用事実に関する照会	15
生産緑地に係る農業の主たる従事者証明	1
引き続き農業経営を行っている旨の証明	16
農地の現況に関する東京国税局照会	－

－農地法－

－租税特別措置法－

－生産緑地法－

9 農業者数

市内の農家戸数・農業従事者数（平成27年度までは農業委員会選挙人名簿登録者数）

年度	男(人)	女(人)	合計(人)	世帯数(世帯)
24	115	98	213	78
25	110	93	203	76
26	107	92	199	74
27	108	89	197	74
28	102	85	187	71

－農業委員会等に関する法律－

固定資産評価審査委員会事務局

固定資産評価審査委員会事務局

2-2-1 (決算書128ページ)

○固定資産評価審査委員会費

1 固定資産評価審査委員会

固定資産課税台帳に登録された価格に関する不服を審査決定するために、地方自治法及び地方税法の規定に基づき設置する委員会。

(1) 委員会開催日及び出席委員数

回	開催日	出席委員数(人)
第1回	H28. 6. 8 (水)	6
第2回	H28.11. 8 (火)	5
第3回	H28.12.13 (火)	6
第4回	H29. 1.12 (木)	6
第5回	H29. 2.16 (木)	6
第6回	H29. 3.17 (金)	6

(2) 審査状況

区分	審査申出(件)	決定		
		認容(件)	棄却(件)	却下(件)
土地	1	—	—	—
家屋	—	—	—	—
償却資産	—	—	—	—
合計	1	—	—	—

—武蔵野市固定資産評価審査委員会条例—